الزوراء

رئيس مجلس الإدارة رئيس التحرير
مؤيد اللامي

12 صفحة

رقم الاعتماد في نقابة الصحفيين (1)

يومية سياسية عامة تصدر عن نقابة الصحفيين العراقيين

العدد: 7416 الخميس 28 كانون الثاني 2021 غير مخصصة للبيع أوّل صحيفة صدرت في العراق عام 1869 م السعر 500 دينار No: 7416 Thu 28 Jan 2021

الرافدين : صرف 5 ملايين دينار منحة لعوائل شهداء ساحة الطيران

بغداد/ الزوراء:
قرر مصرف الرافدين، صرف منحة مالية عاجلة بقيمة ٥ ملايين دينار لعوائل شهداء ساحة الطيران و١٠ ملايين سلفة للجرحى. وقال المكتب الاعلامي للمصرف في بيان: ان المصرف حصل على موافقة رئيس الوزراء، ووزير المالية، على مقترح مدير الرافدين بصرف منحة مالية عاجلة بقيمة ٥ ملايين دينار لعوائل شهداء ساحة الطيران، وسلفة مالية قدرها ١٠ مليون للجرحى من دون فوائد. واضاف: ان مدة تسديد السلفة يكون في ١٠ سنوات.

الدولار يتراجع أمام الدينار في بغداد وأربيل

بغداد/ الزوراء:
انخفضت أسعار صرف الدولار أمام الدينا، امس الأربعاء، في أسواق تبديل العملة في بغداد واربيل.و سجلت بورصة الكفاح المركزية في بغداد، امس، ١٤٥١٠٠ ديناراً مقابل ١٠٠ دولار ، وهو السعر نفسه في بورصة الحارثية ببغداد.وكانت بورصة الكفاح المركزية في بغداد قد سجلت خلال افتتاحها صباح الثلاثاء ١٤٥٥٠٠ دينار عراقي مقابل ١٠٠ دولار امريكي.أما اسعار البيع والشراء فقد انخفضت في محال الصيرفة بالأسواق المحلية في بغداد، حيث بلغ سعر البيع ١٤٥٥٠٠ دينار عراقي، بينما بلغ سعر الشراء ١٤٤٠٠٠ دينار لكل ١٠٠ دولار امريكي.أما في اربيل عاصمة فقد شهدت اسعار الدولار انخفاضا ايضا، حيث بلغ سعر البيع ١٤٥٥٥٠ دينار لكل مائة دولار، والشراء وبواقع ١٤٥٥٠٠ دينار لكل مائة دولار.

حددت الشهرين المقبلين موعدا لافتتاح شركة الحديد والصلب

الصناعة تعلن لـ الزوراء إعادة تشغيل 14 معملا متوقفا وتكشف تفاصيل خطتها الإستراتيجية

الزوراء/ حسين فالح:
اعلنت وزارة الصناعة والمعادن اعادة تشغيل 14 معملا من اصل 17 معملا متوقفا، وفيما كشفت تفاصيل خطتها الاستراتيجية للنهوض بواقع الصناعة الوطنية، حددت الشهرين المقبلين موعدا لإعادة افتتاح شركة الحديد والصلب.
وقال المتحدث باسم الوزارة، مرتضى الصافي، في حديث لـ"الزوراء": ان وزارة الصناعة والمعادن وضعت خطة استراتيجية مكونة من مراحل قصيرة ومتوسطة وبعيدة المدى. مبينا: ان هذه الخطة وضعت ضمن اجتماعات مكثفة وضمن متابعة ميدانية من قبل وزير الصناعة، منهل الخباز.واضاف: ان المرحلة القصيرة ضمن الخطة مدتها سنة واحدة يتم خلالها تشغيل 17 معملا. مؤكدا: انه تم خلال 6 الى 7 اشهر من المرحلة الاولى للخطة اعادة افتتاح 14 معملا من شركات وزارة الصناعة والمعادن من الشمال الى الجنوب، ومختلف الصناعات، منها معامل طابوق المحاويل والاوكسجين والاسفلتيات وغيرها من المعامل.

تفاصيل ص2

منتخبنا الوطني يتغلب على نظيره الكويتي وديا في جذع النخلة

البصرة/ الزوراء:
حقق منتخب العراق فوزا مهما على شقيقه الكويتي بنتيجة (1-2)، في المباراة الودية التي أقيمت امس الأربعاء، على ملعب البصرة الدولي، في إطار استعدادات المنتخبين للتصفيات الآسيوية المزدوجة.سجل للمنتخب الكويتي عيد الرشيدي في الدقيقة 22، وعدل للمنتخب العراقي محمد داود في الدقيقة 79، وأيمن حسين في الدقيقة 89 من ركلة جزاء .رغم أفضلية المنتخب الوطني في بداية المباراة واستحواذه على الكرة وتهديد مرمى المنتخب الكويتي عبر تسديدة أمجد عطوان بعد مرور 15 دقيقة فقط تألق الحارس الكويتي، الا ان الكويت افتتح التسجيل في الدقيقة 22 بعد أن استثمر خطأ المدافع ضرغام إسماعيل الذي أخطأ في إبعاد كرة مشتركة مع اللاعب الكويتي فهد الهاجري الذي نجح في كسب الكرة وتمريرها عرضية على رأس زميله عيد الرشيدي الخالي من الرقابة ليركنها داخل الشباك محرزا هدف التقدم.ولم يكن المنتخب الوطني فاعل وجاد في محاولاته على مرمى المنتخب الكويتي فمرت رأسية أيمن حسين بجوار القائم وطاشت تسديدة سجاد جاسم فيما لم تفلح تمريرات حسين علي في فك دفاعات الكويت لينتهي الشوط الأول بتقدم المنتخب الكويتي بهدف دون رد.

تفاصيل ص6

أكدت أن البلد سيعلن إفلاسه إذا استمرت سياسة الاقتراض

الاقتصاد النيابية تحذر: سعر الـ100 دولار قد يرتفع إلى 500 ألف دينار

بغداد/ الزوراء:
توقع عضو لجنة الاقتصاد والاستثمار النيابية، عبد الله الخربيط، امس الاربعاء، وصول سعر الدولار الواحد الى ٥٠٠٠ دينار خلال المرحلة المقبلة، مبينا انه اذا استمرت الحكومات في سياسية الاقتراض فإن العراق سيعلن افلاسه.
وقال الخربيط في تصريح تلفزيوني: ان "الموظف العراقي اذا كان يتسلم مليون دينار فإن راتبه بالدولار كان ٨٣٣ دولار قبل تغيير سعر الصرف"، مبينا أنه "حاليا يتقاضى ٦٨٩ دولار، اي ان الموظف يخسر شهريا ١٣٤ دولار».وحذر الخربيط من ان "سعر الدولار قد يرتفع الى ٥٠٠ الف دينار للورقة الواحدة فئة ١٠٠ دولار اذا استمر الحال على المسار نفسه».واوضح الخربيط ان " العراق يمتلك نحو ٤٠٠ مصنع متوقف عن العمل، وهو بحاجة الى مليارات من الدولارات لإعادة التأهيل وهو لا يمتلك تلك المبالغ".

مدير المرور يوجه بإطلاق سراح الدراجات المحجوزة

بغداد/ الزوراء:
وجه مدير عام المرور العامة، اللواء طارق اسماعيل، بإطلاق سراح الدراجات المحجوزة لدى المديرية.وذكر بيان عن المديرية: ان «المدير العام للمرور العامة وجه بإطلاق سراح الدراجات المحجوزة قانوناً».وأضاف ان «الاجراء تم مع أخذ تعهد خطي لغرض تسجيلها في مواقع التسجيل، ويأمل بالتوجه الى موقع التسجيل الحسينية لتسجيلها».

العراق يوقع مذكرة تفاهم مع شركة توتال الفرنسية لتنفيذ مشاريع نفطية ص 5

اكتشاف «شبيه الأرض»... كوكب جديد ونادر باتجاه مركز مجرة درب التبانة ص 12

الناطق باسم مجلس الوزراء: زيارة الكاظمي إلى السعودية ما زالت قائمة

بغداد/ الزوراء:
أعلن الناطق باسم مجلس الوزراء، حسن ناظم، امس الأربعاء، أن زيارة رئيس الوزراء، مصطفى الكاظمي، الى السعودية مازالت قائمة، فيما أشار إلى أن المفوضية هي من طلبت تأجيل الانتخابات المبكرة.وقال ناظم في تصريح صحفي: إن "الحكومة أعلنت قبل ذلك عن قدرتها على إنجاز الانتخابات في السادس من حزيران، لكن المفوضية طلبت تمديد المدة لأسباب فنية".وأضاف أن "الموعد الجديد المصوَّت عليه في مجلس الوزراء في العاشر من تشرين الأول المقبل سيمنح الفسحة للمفوضية والحكومة على أتم الاستعداد، إضافة إلى تعاون المفوضية وباقي المؤسسات لإنجاز انتخابات عادلة ونزيهة".وبشأن زيارة رئيس الوزراء الى السعودية، أكد ناظم أن "الزيارة مازالت قائمة"، مشيراً إلى أن "هذا الموضوع يخضع لاعتبارات كثيرة منها الاتفاقات والمجلس التنسيقي العراقي السعودي الذي يعمل على نحو حثيث في انجاز بعض المذكرات وتفعليها، وسيأتي الوقت المناسب للقيام بهذه الزيارة".

بعدما كان مقررا استجواب محافظ البنك المركزي

البرلمان يرجئ جلساته إلى الأسبوع المقبل لعدم اكتمال النصاب

الزوراء/ يوسف سلمان:
بعد تأخرها عن موعدها المقرر عصر امس الاربعاء، أرجأ مجلس النواب جلسته الاعتيادية الى الاسبوع المقبل، بعد ان كان مقررا ضمن جدول اعمالها استجواب محافظ البنك المركزي، لكن عدم تحقق النصاب القانوني للحضور رغم استمرار قرع الجرس طويلا حال دون ذلك.. وانشغلت الاوساط النيابية صباحا باستضافة القيادات الامنية والعسكرية في لجنة الامن والدفاع النيابية، للوقوف على الخروقات التي حصلت مؤخرا في العاصمة بغداد والمحافظات، حيث عقدت رئاسة مجلس النواب اجتماعا مشتركا مع قادة ورؤساء الكتل النيابية والقيادات الامنية والعسكرية في مكتب رئيس البرلمان، عقب استضافة لجنة الامن والدفاع النيابية، صباح امس للقيادات الامنية والعسكرية في العاصمة بغداد، بشأن تداعيات الخروقات الاخيرة..

تفاصيل ص2

إصابات كورونا في العراق تتجاوز الـ 616 ألفا والوفيات أكثر من 13 ألفا

بغداد/ مصطفى العتابي:
اعلنت وزارة الصحة والبيئة، امس الاربعاء، الموقف الوبائي اليومي لفيروس كورونا المستجد في العراق، وفيما اكدت تسجيل ٨٧٩ اصابة جديدة و٨ حالات وفيات وشفاء ١٥٧٥ حالة، حددت دائرتا صحة الرصافة والكرخ التوزيع الجغرافي للاصابات حسب المناطق.وذكرت الوزارة في بيان تلقته «الزوراء»: ان عدد الفحوصات المختبرية ليوم امس: ٣٧٠٩٣، ليصبح عدد الفحوصات الكلية: ٥٤٨٤١٠٦، مبينة انه تم تسجيل ٨٧٩ اصابة جديدة و٨ حالات وفيات وشفاء ١٥٧٥ حالة.واضافت: ان عدد حالات الشفاء الكلي: ٥٨٦٣٢٧ (٩٥,١٪)، بينما عدد حالات الاصابات الكلي: ٦١٦٢٥٩، أما عدد الحالات التي تحت العلاج: ١٦٩١٤، في حين ان عدد الحالات الراقدة في العناية المركزة: ١٥٤، وعدد حالات الوفيات الكلي: ١٣٠١٨.من جهته، اعلن مدير عام صحة بغداد الرصافة، عبد الغني الساعدي، تسجيل ٩٢ اصابة جديدة بفيروس كورونا، بينها ٦٦ اصابة شخصت خلال الرصد الوبائي للقطاعات الصحية.وقال الساعدي في بيان تلقته «الزوراء»: ان «المؤسسات الصحية في جانب الرصافة سجلت، امس، ٩٢ اصابة جديدة بفيروس كورونا موزعة كالتالي: ٦٦ حالة خلال الرصد الوبائي للقطاعات الصحية: قطاع البلديات الاول حالتين / قطاع بغداد جديدة حالتين/ قطاع الشعب ٥ حالات / قطاع الاعظمية ٣ حالات.

تفاصيل ص2

الأنواء: أمطار غزيرة ومتوسطة اليوم وغدا

بغداد/ الزوراء:
اعلن رئيس المنبئين الجويين الأقدم، مدير البيئة في الهيئة العامة للانواء الجوية والرصد الزلزالي، محمود عبد اللطيف، امس الأربعاء، عن حالة الطقس خلال اليومين المقبلين.وقال عبد اللطيف، في بيان: إن "الأمطار المتوقعة، اليوم الخميس، ستكون غزيرة في دهوك زاخو ومتوسطة شمال الموصل وتلعفر وربيعه وتل عبطة والبعاج".واضاف: "أما فيما يخص غدا الجمعة، فستكون الأمطار متوسطة في (أربيل، السليمانية، الرطبة، عكاشات، كركوك، خانقين)، وخفيفة في (الموصل تل عبطة، تلعفر، ربيعه، البعاج، صلاح الدين، بيجي، حديثة، عنه، هيت، الرمادي، ديالى، بغداد، الكوت، كربلاء، الحلة)".وبين عبد اللطيف أن "الثلوج ستكون أقصى شمال البلاد السبت والأحد 29 و30 كانون الثاني 2021".

بعد تولي أوستن وزارة الدفاع

واشنطن قد تراجع قرار سحب القوات الأمريكية من العراق وأفغانستان

واشنطن/ متابعة الزوراء:
افادت مصادر في البنتاغون أن وزير الدفاع الجديد، لويد أوستن، من المتوقع ان يراجع أعداد القوات في أفغانستان والعراق في محاولة لفحص الاستراتيجية الأميركية في هذين الملفين، وفقا لصحيفة "وول ستريت جورنال".وقالت الصحيفة، في تقرير نشرته: إن قرار ترامب بسحب أكثر من 3 آلاف جندي من منطقتين أساسيتين بسرعة، الشهر الماضي، دفع بالإدارة الأميركية الجديدة إلى التفكير باستراتيجيتها في العراق وأفغانستان.وقال المتحدث باسم أوستن، جون كيربي: إن المسؤولين لم يصدروا قرارا رسميا بعد لمراجعة أعداد الجنود في الدولتين. مضيفا "من المنطقي أن تقوم الإدارة المقبلة بمحاولة فهم طبيعة العمليات في كلا الموقعين والموارد التي يتم تخصيصها لهذه المهام".واردف بالقول "لم يتغير شيء برغبتنا في الدفاع عن الشعب الأميركي من تهديد الإرهاب، مع التأكد من أن الموارد تتواءم مع استراتيجيتنا".
وتابع المتحدث قائلا: ان أي قرار بشأن عدد القوات، سيخضع للنقاش مع الحكومة الأفغانية والعراقية، ولم يحدد الشخص الذي سيتولى مسؤولية المراجعة أو موعد إنهائها.
وكان ترامب قد أمر بتخفيض القوات الأميركية في العراق وأفغانستان إلى 2500 جندي في كلتا الدولتين، في محاولة لإنهاء المشاركات العسكرية الأميركية خارج البلاد، بينما نوه خبراء عسكريون بأن قرار سحب القوات يجب أن يعتمد على الظروف الميدانية ومستوى العنف.ويقول محللون، وفقا للصحيفة الأميركية، إن الرئيس الأميركي الجديد، جو بايدن، يملك خيارات محدودة، فقد يعتبر قرار إعادة المزيد من الجنود إلى مناطق النزاع "محفوفا بالمخاطر"، بينما قد يتسبب السحب السريع للقوات الأميركية بتصعيد العنف وعكس النتائج العسكرية المرجوة.

إثيوبيا تدعو السودان للتفاوض وتشترط انسحاب الجيش أولا

إثيوبيا/ متابعة الزوراء:
قال المتحدث باسم الخارجية الإثيوبية، دينا مفتي، إن بلاده "لا تريد أي نزاعات مع السودان"، داعيا الخرطوم للعودة إلى المفاوضات، لكنه أشار في الوقت نفسه أن شرط ذلك هو انسحاب الجيش السوداني لمواقعه السابقة في المناطق الحدودية، مؤكدا أنها "أراض إثيوبية".وفي حوار مع "سكاي نيوز عربية"، قال دينا مفتي: "لدينا علاقة تاريخية قوية وعميقة مع الشعب والحكومة السودانية، ولدينا الكثير من الأمور المشتركة.. الآن نتطلع للعمل عن كثب مع الشعب والحكومة السودانية، ولا نريد أي نزاعات".وشدد مفتي أن إثيوبيا "لم تسعَ وراء هذا النزاع ولا ينبغي له أن يحدث في المقام الأول"، مضيفا: "للأسف حدثت هذه الأمور، لكن أعتقد أننا سنعمل معا لمصلحة شعبينا، ونسعى لأن تكون هناك مفاوضات".واعتبر المتحدث باسم الخارجية الإثيوبية أن الشرط لحدوث تلك المفاوضات هو أن ينسحب الجيش السوداني من الأراضي التي وصل إليها في السادس من نوفمبر، ويعود لمواقعه السابقة".وتابع: "كانت هناك مفاوضات لترسيم الحدود بين بلدينا على مدى عقود، وحتى نتوصل إلى اتفاق ونحدد الحدود، فإننا نحافظ على موقفنا الذي انتُهك في الأسبوع الأول من نوفمبر من قبل الجيش السوداني، الذي دخل هذه الأراضي".وأضاف: "إنها ليست أراضي سودانية، إنها أراض إثيوبية، وينبغي أن يبقى الوضع كما هو عليه إلى حين ترسيم الحدود... لكنها ليست أراضي سودانية بل هي إثيوبية".

بعد تحمله المسؤولية كاملة عما قامت به حكومته

جونسون: لا عودة لفتح المدارس قبل 8 آذار

لندن/ متابعة الزوراء:
أعلن رئيس الوزراء البريطاني، بوريس جونسون، أنه لن يكون من الممكن إعادة فتح المدارس قبل الثامن من آذار/ مارس المقبل، مبينا أن القرار النهائي سيعتمد على تحقيق أهداف التطعيم.
وقال جونسون، في كلمة أمام مجلس العموم، إنه إذا تقرر فتح المدارس فسيتم إخطارهم بذلك قبل أسبوعين، مشيرا إلى أنه سيحدد "خارطة طريق" للخروج من الإغلاق في 22 فبراير، إذا لم تكن هناك متغيرات جديدة واستمر تقديم اللقاح كما هو مخطط.كما أعلن فرض الحجر الصحي الإلزامي لبعض المسافرين من 22 دولة مصنفة ضمن "القائمة الحمراء".وكان جونسون أعرب، الثلاثاء، عن أسفه لتجاوز أعداد الوفيات بفيروس كورونا 100 ألف حالة، قائلا: "أتحمل المسؤولية كاملة عن كل ما قامت به الحكومة".

الولايات المتحدة تسجل معظم الإصابات والوفيات

الجائحة تصيب عالميا أكثر من 100 مليون حالة والوفيات تتخطى المليونين

بغداد/ متابعة الزوراء:
تجاوزت حالات الإصابة بمرض فيروس كورونا كوفيد19- على الصعيد العالمي عتبة الـ 100 مليون حالة.وقد أظهرت البيانات الصادرة عن جامعة جونز هوبكنز، أن عدد الإصابات العالمية بلغ 100 مليون و164 ألفا و399 حالة إصابة، مع إجمالي مليوني و153 ألفا و477 حالة وفاة في جميع أرجاء العالم، حتى الساعة (23:33 بتوقيت غرينتش).
كما سجلت الولايات المتحدة معظم الإصابة والوفيات حول العالم، وبلغت 25362794 و423010 على التوالي.
كما سجلت الهند 10676838 حالة، لتحتل المرتبة الثانية في العالم. ثم تأتي البرازيل في المرتبة الثالثة بـ 8871393 حالة إصابة وهي ثاني أكبر دول العالم، فيما يتعلق بعدد الوفيات بما يبلغ 217664.وتشمل البلدان التي سجلت أكثر من مليوني حالة إصابة أيضا روسيا وبريطانيا وفرنسا وإسبانيا وإيطاليا وتركيا وألمانيا وكولومبيا.في حين تشمل البلدان الأخرى التي سجلت أكثر من 50000 حالة وفاة الهند والمكسيك وبريطانيا وإيطاليا وفرنسا وروسيا وإيران وإسبانيا وألمانيا وكولومبيا.
وقد بلغ عدد الحالات العالمية 50 مليون حالة في 8 نوفمبر 2020، وتضاعف في نحو شهرين ونصف فقط.ولا تزال الولايات المتحدة الدولة الأكثر تضررا، وتمثل أكثر من ربع الحالات العالمية ونحو 20 بالمئة من الوفيات العالمية.

صالح: البلاد أمام استحقاقات وتحديات كبيرة في مقدمتها مجابهة الإرهاب

بغداد/ الزوراء:
اكد رئيس الجمهورية، برهم صالح، امس الاربعاء، أهمية ضمان نزاهة الانتخابات، فيما اشار الى ان البلاد أمام استحقاقات وتحديات كبيرة في مقدمتها مجابهة الإرهاب.
وقال المكتب الإعلامي لرئاسة الجمهورية في بيان تلقته "الزوراء": إن "رئيس الجمهورية، برهم صالح، استقبل في قصر السلام ببغداد، عدداً من الخبراء والمحللين السياسيين"، لافتا الى انه "جرى خلال اللقاء بحث المستجدات السياسية والأمنية والاقتصادية في البلد، والاستحقاقات الوطنية المنتظرة، وفي مقدمتها الانتخابات المقبلة، ومواصلة الحرب على الإرهاب عبر دعم الأجهزة الأمنية والاستخبارية في مكافحة الخلايا الإرهابية".
واضاف: ان "صالح اكد أن البلاد أمام استحقاقات وتحديات كبيرة في مقدمتها مجابهة الإرهاب"، مشيراً إلى أن "الانتخابات المقبلة تكتسب أهمية كبرى، وتأتي في ظل رأي عام واسع يُجمع على استحالة استمرار الوضع الحالي، ويدعو لتصحيح المسارات، ولابد من أن تكون نزاهة العملية الانتخابية أولوية قصوى، تضمن حق الناخب في اختيار ممثليه بعيداً عن التزوير والتأثيرات والضغوط لتكون منطلقاً لعقد سياسي جديد يحقق طموحات المواطنين ومتطلباتهم".

خلال استقباله الوفد الكردي برئاسة قوباد طالباني

الكعبي يدعو لإبعاد الصراع والخلاف السياسي عن نقاشات موازنة ٢٠٢١

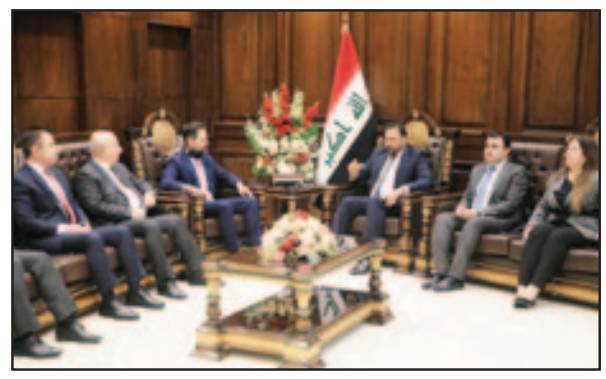

بغداد/ الزوراء:
دعا النائب الاول لرئيس مجلس النواب، حسن كريم الكعبي، امس الاربعاء، لإبعاد الصراع والخلاف السياسي عن نقاشات موازنة 2021.
وقال المكتب الاعلامي للنائب الاول لرئيس مجلس النواب في بيان تلقته "الزوراء": ان "الكعبي استقبل وفد حكومة اقليم كردستان برئاسة نائب رئيس حكومة الاقليم قباد طالباني، وجرى عقد اجتماع موسع لبحث مسودة مشروع قانون الموازنة العامة الاتحادية لعام ٢٠٢١، ومناقشة سبل ايجاد رؤية مشتركة بشأن النقاط الخلافية في قانون الموازنة".
واشار الكعبي، وفقا للبيان، الى "اهمية استمرار عقد الجلسات والمشاورات بين وفد الاقليم واللجنة المالية النيابية ومختلف القوى السياسية بما يخص قانون الموازنة بعيدا عن الخلافات وبما يضمن اخراجها بشكل "عادل ومنصف" لكل ابناء الشعب العراقي". مؤكدا ان "الموازنة تمس قوت الشعب، وعلينا ان نكون مؤتمنين لضمان عدالة توزيع التخصيصات المالية لكافة مدن البلاد".
بدوره، اوضح نائب رئيس مجلس النواب، بشير الحداد: ان "رئاسة المجلس مع اللجنة المالية المعنية عازمتان على إزالة المشاكل الفنية والمعوقات التي تواجه قانون الموازنة الإتحادية لعام2021 وإقرارها كموازنة واقعية وعادلة ومنصفة تلبي حاجات المواطنين في جميع المحافظات واقليم كوردستان".
مؤكدا "حرص المجلس على تخفيض النفقات بما يتناسب مع حجم الواردات لتقليل العجز المالي داخل الموازنة".
من جانبه، ابدى الوفد الكردي، برئاسة طالباني، حرصه الكامل لتزويد مجلس النواب العراقي واللجنة المالية بكل البيانات والتفاصيل المالية والجداول الحسابية المتعلقة بالواردات النفطية وغير النفطية للاقليم بما يخدم مصالح جميع اطياف الشعب العراقي، والتوصل الى حل دائم وجذري لجميع الخلافات القائمة .

أسفرت عن مقتل قيادات كبيرة في داعـش

الناطق باسم القائد العام يعلن نتائج عمليات "ثأر الشهداء"

بغداد/ الزوراء:
اعلن الناطق باسم القائد العام للقوات المسلحة، اللواء يحيى رسول، امس الاربعاء، نتائج عمليات "ثأر الشهداء" التي انطلقت فجر الجمعة الماضي، فيما اكد ان العملية النوعية اسفرت عن مقتل قيادات كبيرة بعصابات داعش الارهابية.
وقال اللواء رسول في بيان تلقته "الزوراء": انه بتوجيه من القائد العام للقوات المسلحة، وكما وعد رئيس جهاز مُكافحة الإرهاب أبناء الشعب العراقي بالقصاص العادل من بقايا عصابات داعـش الإرهابية، إنطلقت عمليات كُبرى فجر يوم الجمعة الماضي سُميت بعمليات " ثأر الشُهداء "
واضاف: نُعلن لأبناء الشعب العراقي نجاح عملية نوعية لجهاز مُكافحة الإرهاب بالتنسيق مع جهاز المُخابرات الوطني في عملية جرت فجر هذا اليوم (امس) بمنطقة وادي الشاي جنوب مُحافظة كركوك. مبينا انه جرى اشتباك مُباشر وحاسم داخل أوكار العدو، حيث تم تفجير بعض الإرهابيين بإطلاق النار عليهم ممن كانوا يرتدون أحزمة ناسفة وقتل آخرين ببنادق رجالنا الأشاوس .
واشار الى: ان هذه العملية النوعية أسفرت عن مقتل قيادات كبيرة في عصابات داعـش الإرهابية، وهُم كُلٌ من :
١- مسؤول الطبابة العام لداعـش في العراق.
٢- مسؤول الجُهد الهندسي العام لداعـش في العراق.
٣- مسؤول الاتصالات والأجهزة الالكترونية لداعش في مُحافظة كركوك.
٤- إرهابيان يعملان أمناءً على مخازن العناصر الإرهابية.
وتابع: كما تم قتل اربعة عناصر إرهابية يعملون كحُراس لهذه الأوكار. واكد: ان هناك عمليات كُبرى أُخرى ستنطلق في القريب العاجل.

حددت الشهرين المقبلين موعدا لافتتاح شركة الحديد والصلب

الصناعة تعلن لـ الزوراء إعادة تشغيل ١٤ معملا متوقفا وتكشف تفاصيل خطتها الإستراتيجية

الزوراء/ حسين فالح:
اعلنت وزارة الصناعة والمعادن اعادة تشغيل 14 معملا من اصل 17 معملا متوقفا، وفيما كشفت تفاصيل خطتها الاستراتيجية للنهوض بواقع الصناعة الوطنية، حددت الشهرين المقبلين موعدا لإعادة افتتاح شركة الحديد والصلب.
وقال المتحدث باسم الوزارة، مرتضى الصافي، في حديث لـ"الزوراء": ان وزارة الصناعة والمعادن وضعت خطة استراتيجية مكونة من مراحل قصيرة ومتوسطة وبعيدة المدى.
مبينا: ان هذه الخطة وضعت ضمن اجتماعات مكثفة وضمن متابعة ميدانية من قبل وزير الصناعة، منهل الخباز.
واضاف: ان المرحلة القصيرة ضمن الخطة مدتها سنة واحدة يتم خلالها تشغيل 17 معملا. مؤكدا: انه تم خلال 6 الى 7 اشهر من المرحلة الاولى للخطة اعادة افتتاح 14 معملا من شركات وزارة الصناعة والمعادن من الشمال الى الجنوب، ومختلف الصناعات، منها معامل طابوق المحاويل والاوكسجين والاسفلتيات وغيرها من المعامل.
واوضح: ان جميع هذه المشاريع استراتيجية وتخدم المحافظات كافة، وكذلك تخدم الخريجين من حملة الشهادات والعاطلين عن العمل ونقل التكنلوجيا من الخارج الى الداخل. مؤكدا: ان الخطة ستسهم في رفع الصناعة تدريجيا نحو الافضل .
ولفت الى: ان الخطة القصيرة المدى ستنتهي بعد اربعة اشهر او اقل، حيث مخصص لها افتتاح 17 معملا، والآن تم افتتاح 14 معملا.
مبينا: انه بعد اكمال هذه المرحلة سننتقل الى مرحلة المتوسطة من الخطة .
وتابع: انه ضمن الخطة والدراسات التي وضعتها وزارة الصناعة والمعادن سوف يتم تشغيل جميع المعامل المتوقفة لدى وزارة الصناعة والمعادن. مؤكدا: ان المعامل المتوقفة لدى الوزارة 83 معملا من مجموع 285 معملا من شركات وزارة الصناعة والمعادن.
ولفت الى: ان وزارة الصناعة تتكون من 29 تشكيلا و4 هيئات. مبينا: انه تم تشغيل اغلب المعامل بالمشاركة مع القطاع الخاص، ونحن حاليا نعمل ضمن الخطة التي وضعها وزير الصناعة والمعادن منهل عزيز الخباز بإشراك القطاعين الخاص والمختلط، لان الصناعة لا تنهض بالقطاع العام وحده ولا بالقطاع الخاص او المختلط وحده، وإنما يجب ان تكون هنالك توأمة بين تلك القطاعات حتى ننهض بالصناعة الوطنية تحت شعار "صنع في العراق".
وبيّن: ان الوزارة ليس لديها موازنة من قبل الدولة، فاتجهنا نحو الاستثمار والمشاركة مع القطاع الخاص. مؤكدا: ان الطريق الوحيد للنهوض بالصناعة الوطنية هو مشاركة القطاع الخاص.
وبشأن مصنع الحديد والصلب، قال الصافي: ان الوزارة وضمن خطتها ستفتتح الشركة العامة للحديد والصلب في محافظة البصرة. مؤكدا: ان المشروع سيتم افتتاحه خلال الشهرين المقبلين من قبل رئيس الوزراء مصطفى الكاظمي.
واشار الى: ان المصنع يعد من المصانع الاستراتيجية للدولة والتي سيدر موارد مالية كبيرة.

بعدما كان مقررا استجواب محافظ البنك المركزي

البرلمان يرجئ جلساته إلى الأسبوع المقبل لعدم اكتمال النصاب

الزوراء/ يوسف سلمان:
بعد تأخرها عن موعدها المقرر عصر امس الاربعاء، أرجأ مجلس النواب جلسته الاعتيادية الى الاسبوع المقبل، بعد ان كان مقررا ضمن جدول اعمالها استجواب محافظ البنك المركزي، لكن عدم تحقق النصاب القانوني للحضور رغم استمرار قرع الجرس طويلا حال دون ذلك .
وانشغلت الاوساط النيابية صباحا باستضافة القيادات الامنية والعسكرية في لجنة الامن والدفاع النيابية، للوقوف على الخروقات التي حصلت مؤخرا في العاصمة بغداد والمحافظات.
حيث عقدت رئاسة مجلس النواب اجتماعا مشتركا مع قادة ورؤساء الكتل النيابية والقيادات الامنية والعسكرية في مكتب رئيس البرلمان، عقب استضافة لجنة الامن والدفاع النيابية، صباح امس، للقيادات الامنية والعسكرية في العاصمة بغداد بشأن تداعيات الخروقات الاخيرة.
ولاحقا، عقد وفد اقليم كردستان، الذي وصل الى مبنى مجلس النواب بعد الظهيرة، اجتماعا مغلقا مع رئاسة البرلمان في مكتب النائب الاول لرئيس مجلس النواب، حسن الكعبي، وحضور النائب الثاني بشير الحداد.
بالمقابل انتقد عضو لجنة النزاهة النيابية، كاظم الصيادي، غياب قيادات الكتل الممثلة للمكون الشيعي عن اجتماعات مناقشة مشروع قانون الموازنة العامة الاتحادية 2021 .
وقال الصيادي في مؤتمر صحفي، تابعته "الزوراء": انه "من خلال المناقشات حول قانون الموازنة وجدنا عدة ملاحظات، وكنا نتأمل ان تنتهي تلك الملاحظات باعتبارها من تراكمات السنوات السابقة".
واوضح "كنا نتمنى من قادة الكتل الشيعية ان تتكرم، ولو ليوم واحد في الاسبوع، وتحضر مناقشات اللجنة المالية للمحافظة على مكتسبات وحقوق المكون الذي طالما تباكوا عليه ويزداد البكاء في ايام الانتخابات والدفاع عن الحقوق والواجبات وغيرها من المسميات التي ارهقت الشعب العراقي بهموم كذب ".
واضاف "شاهدنا الكثير من ممثلي المكونات حضروا اجتماعات اللجنة المالية، عدا ممثلي المكون الشيعي، وهي سابقة خطيرة تسجل وتضاف الى السوابق الاخرى التي سجلت سابقا لانهم لا يفقهون بوضع الموازنة شيئا، وهم بعيدون كل البعد عن ابناء المكون". عادا انهم "لايمثلون المكون الذي يتباكون عليه ويتحدثون بنقاط وملاحظات عن هموم المكون، لكننا لم نشاهد قائدا او مايسمى بقائد، وكنت اتمنى ان يظهر قائد واحد منهم، ويأتي الى اجتماعات اللجنة المالية، ويقول هذه الحقوق نريدها ولن نتنازل عنها بدل المزايدات على حساب المكون".
ورأى الصيادي ان "اللجنة المالية النيابية في الموازنة الحالية بعيدة كل البعد عن موازنة الحقوق والواجبات، وهم قريبون من التوافقات فقط ومصالح البعض".

بعد تسجيل ٨٧٩ إصابة جديدة و٨ وفيات

إصابات كورونا في العراق تتجاوز الـ ٦١٦ ألفا والوفيات أكثر من ١٣ ألفا

بغداد/ مصطفى العتابي:
اعلنت وزارة الصحة والبيئة، امس الاربعاء، الموقف الوبائي اليومي لفيروس كورونا المستجد في العراق، وفيما اكدت تسجيل 879 اصابة جديدة و8 حالات وفيات وشفاء 1575 حالة، حددت دائرتا صحة الرصافة والكرخ التوزيع الجغرافي للاصابات حسب المناطق.
وذكرت الوزارة في بيان تلقته "الزوراء": ان عدد الفحوصات المختبرية ليوم امس: 37093، ليصبح عدد الفحوصات الكلية: 5484106، مبينة انه تم تسجيل 879 اصابة جديدة و8 حالات وفيات وشفاء 1575 حالة.
واضافت: ان عدد حالات الشفاء الكلي: 586327 (95.1%)، بينما عدد حالات الاصابات الكلي: 616259، أما عدد الحالات التي تحت العلاج: 16914، في حين ان عدد الحالات الراقدة في العناية المركزة: 154، وعدد حالات الوفيات الكلي: 13018.
من جهته، اعلن مدير عام صحة بغداد الرصافة، عبد الغني الساعدي، تسجيل 92 اصابة جديدة بفيروس كورونا، بينها 66 اصابة شخصت خلال الرصد الوبائي للقطاعات الصحية.
وقال الساعدي في بيان تلقته "الزوراء": ان "المؤسسات الصحية في جانب الرصافة سجلت، امس، 92 اصابة جديدة بفيروس كورونا موزعة كالتالي: 66 حالة خلال الرصد الوبائي للقطاعات الصحية: قطاع البلديات الاول حالتين / قطاع بغداد جديدة حالتين/ قطاع الشعب 5 حالات / قطاع الاعظمية 3 حالات / قطاع المدائن 36حالة/ قطاع الصدر 4 حالات / قطاع الرصافة حالتين/ قطاع البلديات الثاني 12 حالة .
واشار الى ان 26 حالة رصدت من خلال مراجعاتهم للمؤسسات الصحية وكما يلي: 11 حالة في مدينة الصدر / 4 حالات في منطقة بغداد جديدة/ وحالتين في كل من الزعفرانية و الرشاد والشعب / وحالة واحدة في المناطق التالية: حي القاهرة والدورة والاعظمية والنهروان والعبيدي.
واضاف الساعدي انه "تم نقل جميع المصابين الى الحجر الصحي لتلقي العلاج فيما نقلت الحالات الحرجة الى العناية المركزة الخاصة بالعزل"، مشيرا الى ان "العدد التراكمي للإصابات ارتفع الى 74603 توفي منهم 1417 فيما اكتسب الشفاء 72560، والمتبقي قيد العلا ج 626 ".
ودعا الساعدي المواطنين الى "الالتزام بإجراءات الوقاية وتطبيق التباعد الاجتماع لحمايتهم من الاصابة وتقليل تفشي الوباء".
الى ذلك، حددت دائرة صحة الكرخ الموقف الوبائي لها مع اعداد وعناوين الحالات المشخصة في مختبراتها بمرض فيروس كورونا المستجد مع اعداد الشفاء والوفيات لغاية الساعة العاشرة من ليلة الثلاثاء والمعلن عنها امس الاربعاء.
وذكرت الدائرة في بيان تلقته "الزوراء": ان عدد الاصابات 217 موزعة كالآتي: أبو دشير 6/ أبو غريب 21/ الاسكان 8/ الاعلام 7/ البياع 6/ التاجي 2/ التراث 2/ الحرية 7/ الدورة 8/ الرحمانية 3/ السيدية 6/ الشالجية 4/ الشعلة 7/ الصالحية 1/ الطارمية 4/ العامرية 7/ العطيفية 7/ العلاوي 2/ الغزالية 10/ القادسية 4/ الكاظمية 7/ المحمودية 11/ المعالف 3/ المنصور 10/ الوشاش 7/ المواصلات 4/ اليرموك 7/ حي الجامعة 5/ حي الجهاد 11/ حي الخضراء 3/ حي العدل 8/ حي العامل 12/ شارع حيفا 2/ كرادة مريم 2/ سكنة جانب الرصافة 3.
واضاف: ان عدد الشفاء: 176، بينما الوفيات: 1.

وسط تصاعد الاحتجاجات

برلمان تونس يصادق على تعديلات وزارية مثيرة للجدل

تونس/متابعة الزوراء:
وافق البرلمان التونسي، في ساعة متأخرة من مساء الثلاثاء، على تعديل وزاري مثير للجدل عمق الخلاف السياسي بين رئيس الجمهورية ورئيس الحكومة، وذلك في نهاية يوم شهد مظاهرات خارج مقر البرلمان، المحاط بحواجز كثيرة وبمئات من قوات الشرطة، احتجاجا على الظلم الاجتماعي وتفشي البطالة وعنف الشرطة.
وجاءت المصادقة على التعديلات الوزارية وسط عاصفة من الاحتجاجات الشعبية وانتقاد الرئيس قيس سعيد لتلك التعديلات، ورافقها دعوات لإقالة المشيشي وسحب الثقة من راشد الغنوشي زعيم حركة النهضة الإخوانية.
وصادق على التعديل "المثير للجدل" كتل النهضة (54 مقعدا) وقلب تونس (29 مقعدا) والإصلاح (16 مقعدا) وائتلاف الكرامة (18 مقعدا) والكتلة الوطنية (9 مقاعد)، في حين عارضته الكتلة الديمقراطية (38 مقعدا)، والدستوري الحر(16 مقعدا)، والعديد من النواب المستقلين.
وخلال جلسة المصادقة على التحوير الوزاري، رفع شعار "ارحل" في وجه الغنوشي من داخل البرلمان وخارجه، حيث تظاهرت أمام ساحة البرلمان حشود غاضبة ورافضة لمخططات رئيس حركة النهضة الإسلامية راشد الغنوشي للعبث بأمن تونس.
وأقامت الشرطة الحواجز أمام المشاركين في المسيرة لمنعهم من الاقتراب من مبنى البرلمان، حيث كان الأعضاء يجرون مناقشات ساخنة بخصوص تعديل وزاري مثير للجدل. وقال متظاهر يدعى سالم بن صالح وهو عاطل "الحكومة التي تستخدم الشرطة لحماية نفسها فقط من الشعب فقدت الشرعية".
وأطلقت قوات الأمن التونسية مدافع المياه على المحتجين خارج البرلمان في محاولة لفض أكبر مظاهرة منذ بدء الاحتجاجات هذا الشهر.
وشارك مئات المحتجين في مسيرة من حي التضامن بالعاصمة، والذي شهد اشتباكات ليلية بين شبان والشرطة لأكثر من أسبوع، ثم انضم إليهم مئات آخرون بالقرب من البرلمان. وفي وقت لاحق منعت الشرطة أيضا الدخول لشارع الحبيب بورقيبة لدى محاولة المحتجين الاحتشاد هناك. وتقع في هذا الشارع الرئيس بالعاصمة التونسية وزارة الداخلية وتنظم فيه عادة مظاهرات كبرى.
وداخل البرلمان دعت البرلمانية عبير موسي رئيسة الحزب الدستوري الحر إلى ضرورة تغيير المنظومة السياسية وإبعاد الغنوشي عن رئاسة البرلمان عبر التوقيع على عريضة سحب الثقة منه والحكومة أيضا.
وقاطع الحزب الدستوري الحر جلسة المصادقة، وأعلن الدخول في اعتصام مفتوح داخل البرلمان للمطالبة بسحب الثقة من راشد الغنوشي وإقالة حكومة هشام المشيشي (التي تتخذ من النهضة وائتلاف الكرامة الإخوانية وحزب قلب تونس حزاما سياسيا لها).
وشمل التعديل الوزاري الذي نال موافقة البرلمان 11 وزيرا من بينهم وزراء جدد للعدل والداخلية والصحة بعد أن استبعد رئيس الحكومة وزراء مقربين من الرئيس قيس سعيد.
وقال المشيشي في خطاب "الشباب المحتج خارج البرلمان يذكرنا بأولوياتنا.. احتجاجاته شرعية.. الحكومة ستصغي للشباب الغاضب". ولكن سعيد أشار الاثنين إلى أنه سيرفض التعديل، في تصعيد حاد للخلاف مع رئيس الحكومة بينما يقوض المأزق السياسي جهود التصدي لجائحة كورونا وتداعياتها الاقتصادية.
وأكد سعيد أن التعديل الوزاري سيكون غير دستوري من الناحية الإجرائية، مستنكرا عدم وجود نساء بين الوزراء الجدد. وأضاف أن بعضهم تحيط به شبهة تضارب المصالح.
واعتبر المشيشي أن نيل وزرائه المقترحين ثقة البرلمان "أثبت أن مؤسسات الدولة صامدة إضافة على قدرة الديمقراطية على إدارة الاختلافات".
وقال المشيشي في تصريح لإذاعة "موزاييك إف إم" المحلية إن علاقته بالرئيس سعيد "طيبة ومؤسساتية"، مشددا على أنه يؤمن بالدولة ولا يتحرك "إلا في كنف الأطر التي حددها الدستور والآليات الدستورية".
وتواجه حكومة المشيشي تحديات اقتصادية كبرى في ظل نسبة انكماش متوقعة للاقتصاد عند مستوى 7 بالمئة في عام 2020 في حين تبلغ نسبة البطالة 16.2 بالمئة لكنها في عدد من الولايات الداخلية تفوق الضعف، إذ أن ثلث العاطلين من حاملي الشهادات العليا.

في أول اتصال له مع بوتين

بايدن يثير قضية التدخل في الانتخابات الأمريكية

واشنطن/بي.بي.سي:
حذّر الرئيس الأمريكي جو بايدن نظيره الروسي فلاديمير بوتين في أول اتصال بينهما، بشأن التدخل في الانتخابات، وفق ما أعلن البيت الأبيض.
وشملت المحادثة التي جرت بعض ظهر يوم الثلاثاء، نقاشاً حول احتجاجات المعارضة في روسيا واتفاقية التسلح النووي بين البلدين.
وأعلنت روسيا أنّ بوتين هنّأ بايدن على فوزه بالانتخابات الرئاسية.
وقال الطرفان إنهما اتفقا على استمرار التواصل.
وواجه الرئيس السابق دونالد ترامب انتقادات لعدم تعامله بحسم مع بوتين. ويقول المسؤولون في المخابرات الأمريكية إنّ موسكو كانت متورطة في العديد من هجمات القرصنة.
كذلك وصف منتقدو الرئيس السابق باراك أوباما، حين كان جو بايدن نائبه، بأنه ضعيف في التعامل مع روسيا، وبأنه فشل في منعها من ضمّ شبه جزيرة القرم وغزو شرق أوكرانيا والتدخل في سوريا.كيف علّق كل من البيت الأبيض والكرملين على الإتصال؟
أصدر البيت الأبيض بياناً جاء فيه أنّ "الرئيس بايدن كان واضحاً في أنّ الولايات المتحدة ستتصرف بحزم للدفاع عن مصالحها الوطنية، ردّاً على أي أفعال من روسيا قد تضرّ بنا أو بحلفائنا".
وحول الاتصال الأول بين الطرفين، صدر عن البيت الأبيض أن الرئيسين ناقشا أيضاً الهجوم السيبيري الكبير على شركة "سولار ويندز"، والتقارير التي تقول إن روسيا وضعت مكافآت مقابل قتل جنود أمريكيين في أفغانستان، وموضوع تسميم المعارض أليكسي نافالني.
بينما قال الكرملين إن بوتين "أشار إلى أن تطبيع العلاقات بين روسيا والولايات المتحدة، من شأنه أن يلبّي مصالح البلدين، مع الأخذ بالاعتبار مسؤوليتهما الخاصة في الحفاظ على الأمن والاستقرار في العالم للمجتمع الدولي بأسره".
وأضاف الكرملين في البيان الذي أصدره: "بشكل عام، كانت المحادثة بين قادة روسيا والولايات المتحدة ذات طبيعة تجارية وصريحة".
أشار بايدن إلى أنه سيكون أكثر قسوة مع فلاديمير بوتين من دونالد ترامب، الذي رفض مواجهة الكرملين، وشكّك مراراً بتدخل روسيا في انتخابات عام 2016.
إلا أنه في هذه القضية، ابتعد بايدن كثيراً عن سلفه ترامب، وورد أنّه أخبر بوتين بأنه يعلم أن روسيا حاولت التدخل في انتخابات عام 2016 و2020. وحذّر أيضاً الرئيس الروسي من أنّ الولايات المتحدة مستعدة للدفاع عن نفسها ضدّ القرصنة الالكترونية ومن أي هجمات أخرى.
وعلى الرغم من أسلوب ترامب التوافقي، لم يستفد الكرملين من فترة رئاسته، لأنّ إدارته فرضت عقوبات شديدة على روسيا على خلفية الموضوع الأوكراني واستهداف معارضي بوتين.
وسيتخذ بايدن وفريق السياسة الخارجية موقفاً متشدداً في ما يخصّ حقوق الإنسان ونوايا بوتين في أوروبا.
لكن لا يبحث أي من الطرفين عن مواجهة. بل أنهما يأملان في تنظيم العلاقات والتعاون حيث أمكن.
وفي هذا السياق، وافق الرئيسان على تمديد اتفاقية "ستارت" الجديدة للحدّ من انتشار الأسلحة قبل نهايتها الشهر المقبل.

بسبب صلات محتملة لها بانفجار مرفأ بيروت

محامون لبنانيون يسعون لوقف تصفية شركة "سافارو ليمتد "المسجلة" في بريطانيا

لندن/رويترز:
طلبت نقابة محامين لبنانية من السلطات البريطانية وقف تصفية طوعية لشركة مسجلة في بريطانيا بسبب صلات محتملة لها بانفجار مرفأ بيروت العام الماضي، وذلك وفقا لرسالة اطلعت عليها رويترز.
وفي الرسالة التي بعثت بها في 25 يناير كانون الثاني إلى المشرعة البريطانية مارجريت هودج، قالت نقابة المحامين في بيروت إنها طلبت من مكتب تسجيل الشركات في بريطانيا أن يمنع تصفية شركة سافارو ليمتد، التي تصفها بأنها "كيان متهم"، للسماح باستمرار التحقيقات في دورها المحتمل في الانفجار.
وتؤكد رسالة نقيب المحامين في بيروت ملحم خلف على أن القاضي اللبناني المكلف بالتحقيق وجه اتهاما لسافارو وأن السماح لها بالتصفية "قبل نهاية الإجراءات القضائية سيسمح لكيان متهم بالتهرب من العدالة".
وتميط الرسالة اللثام عن لائحة الاتهام المحتملة لسافارو. ولم تتمكن رويترز من تأكيد ما إذا كانت سافارو واجهت اتهامات ومتى كان ذلك إن حدث. ولم يرد القاضي ولا وزارة العدل اللبنانية ولا خلف بعد على طلبات للتعليق على الرسالة.
ولم ترد كذلك مارينا سيلو، المسجلة لدى مكتب تسجيل الشركات على أنها مالكة سافارو ومديرتها الوحيدة، على طلب للتعليق على الرسالة.
أما مكتب تسجيل الشركات الذي له سلطة تأجيل تصفية الشركات فقال إنه لا يعلق على القضايا الفردية.
وكانت سيلو قدمت في 12 يناير كانون الثاني طلبا لمكتب تسجيل الشركات لتصفية سافارو، التي قدمت بيانات سنوية منذ 2008 تفيد بأنها لا تعمل.
وأبلغت سيلو رويترز الأسبوع الماضي بأنها تعمل وكيلة لسافارو نيابة عن مالك آخر لم تكشف عن هويته. ونفت أن تكون لسافارو صلة بانفجار لبنان، قائلة إنها تعتقد بأنها لم تقم قط بأي نشاط تجاري.
وخلص تحقيق لرويترز العام الماضي في انفجار بيروت الذي أودى بحياة 200 إلى أن شحنة سماد نترات الأمونيوم الضخمة التي انفجرت كانت محتجزة في بيروت بينما كانت في طريقها إلى موزمبيق. وقال المشتري الموزمبيقي، شركة (إف.إي.إم)، أنه اشترى الشحنة من سافارو.
وقالت نقابة المحامين في بيروت في رسالتها إلى هودج إن اسم سافارو وعنوانها "يظهران على وثائق بصفتها مشتري شحنة نترات الأمونيوم عالية الكثافة التي انفجرت في النهاية في أغسطس 2020".
وكانت هودج دعت الأسبوع الماضي إلى إجراء تحقيق بريطاني بشأن سافارو.
وتشير الرسالة إلى أن نقابة المحامين في بيروت مُنحت صفة المدعي في القضية، مما أتاح لها الوصول إلى تفاصيل التحقيق الرسمي في الانفجار.

تقلق العلماء والحكومات والمواطنين

4 أسئلة لا تزال مجهولة حول لقاح كورونا تحيّر العالم

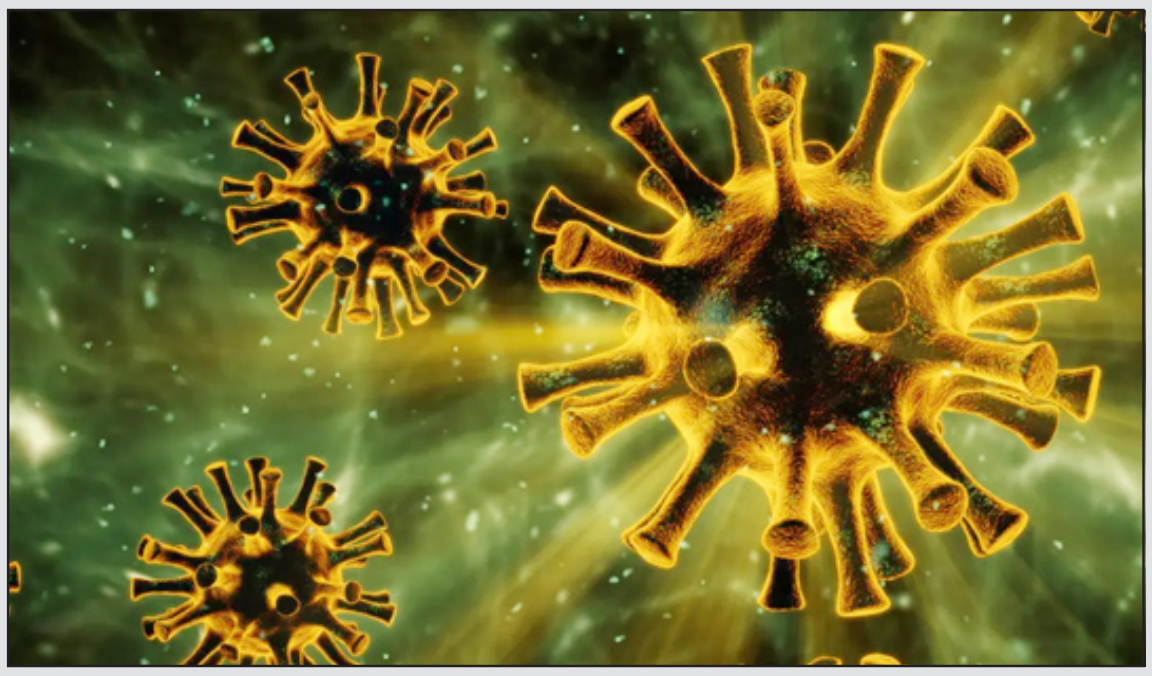

عواصم/متابعة الزوراء:
سباق ضد الزمن.. هذه هي الطريقة التي يمكن بها وصف التعبئة العالمية لتطعيم سكان العالم ضد فيروس كورونا سعياً لاستعادة الحياة الطبيعية في أسرع وقت ممكن.
حتى 23 يناير الماضي، كان هناك بالفعل أكثر من 60 مليون شخص تلقوا جرعة من اللقاحات ضد الفيروس حول العالم.
لكن مع تسريع المزيد من البلدان لحملاتها أو بدء حملات جديدة في دول أخرى، لا تزال العديد من الأمور المجهولة تقلق العلماء والحكومات والمواطنين العاديين.
وبعد قرابة الشهرين من بدء أكبر عملية تلقيح في التاريخ، لا تزال هناك أربعة أسئلة تولد الحيرة:
1. ما المدة التي توفر فيها اللقاحات المناعة؟
ما مدى مناعتنا بعد الإصابة بالفيروس التاجي أو تلقي التطعيم هو أحد الأسئلة التي طرحت كثيراً في الأشهر الأخيرة.
وبعد مرور عام على تفشي الجائحة، ظهرت بالفعل الدراسات الأولى حول المناعة على المدى المتوسط والطويل.
وفقًا لمعهد La Jolla لعلم المناعة في كاليفورنيا، فإن العديد من الاستجابات المناعية بعد التغلب على عدوى فيروس كورونا ظلت نشطة لمدة ستة أشهر على الأقل، مما يشير إلى أن معظم المرضى الذين أصيبوا بفيروس كورونا يتمتعون بالحماية لمدة ستة أشهر على الأقل.
بالنظر إلى أنه لم يمضِ وقت طويل منذ تسجيل الإصابات الأولى بالفيروس، تبقى لدى العديد من العلماء ثقة بأن المناعة ستستمر لفترة أطول، قد تصل إلى سنوات.
بالطبع، هذه ليست قاعدة عالمية، فيمكن لكل مريض تطوير حماية أكثر أو أقل، ويعتمد على ذلك احتمال الإصابة مرة أخرى.
2. هل يمكن الإصابة بفيروس كورونا بعد التطعيم؟
نعم، هذا ممكن ولأسباب عديدة.
السبب الأول هو أن الحماية التي توفرها معظم اللقاحات لا يتم تفعيلها إلا بعد أسبوعين أو ثلاثة أسابيع من تلقي الجرعة الأولى أو الوحيدة، حسب نوع اللقاح.
تقول الدراسات إنه إذا قمت بتعريض نفسك للفيروس بعد يوم أو أسبوع من تلقيك اللقاح، فأنت لا تزال عرضة للإصابة ويمكنك نقل الفيروس إلى أشخاص آخرين.
لكن حتى إذا تعرض المرء للفيروس بعد عدة أسابيع من تلقي الجرعات المطلوبة، فمن الممكن أيضاً أن يصاب بالعدوى مرة أخرى، على الرغم من أنه سيكون أقل عرضة للإصابة وبالتالي يصبح مرضه أقل من أولئك الذين لم يصابوا أو لم يتم تطعيمهم، بحسب ما تشير إليه البيانات الأولية.
لذلك، هناك بعض الإجماع على أن اللقاحات تحمي بشكل فعال عددًا كبيراً من الأفراد، لكن مدى منعها للعدوى لا يزال غير معروف.
"هذا فيروس غير متجانس للغاية وينتج أعراضاً مختلفة جدًا اعتمادًا على المريض. سيحدث نفس الشيء مع اللقاحات، حيث سيكون لدى البعض رد فعل مناعي قوي جداً سيمنع الفيروس من التكاثر، بينما في حالات أخرى لن تكون الاستجابة كاملة وستسمح ببعض التكاثر والانتقال"، بحسب قول خوسيه مانويل باوتيستا، الأستاذ في قسم الكيمياء الحيوية والبيولوجيا الجزيئية في جامعة Complutense بمدريد.
3. هل تحمي اللقاحات من الطفرات والمتغيرات الجديدة لفيروس كورونا؟
ربما يكون هذا هو أكبر مصدر للقلق في الوقت الحالي، فالفيروسات تتطور باستمرار، أحياناً لدرجة أنها تصبح أكثر مقاومة للقاحات، لذا فالأخيرة قد تكون بحاجة إلى التعديل.
إنه الخوف الذي ولده ظهور متغيرات الفيروس التاجي التي تم تحديدها في جنوب إفريقيا وبريطانيا. ولا يزال من السابق لأوانه تحديد ما إذا كانت هذه المتغيرات مقاومة للقاح أم لا، حيث أعلنت شركة Moderna يوم الاثنين أن لقاحها لا يزال فعالاً ضد تحورات الفيروس في بريطانيا وجنوب إفريقيا، على الرغم من أنها في حالة جنوب إفريقيا ستنتج شكلاً جديدًا من اللقاح الإضافي الذي يمكن استخدامه لتعزيز الحماية.
أما Pfizer و BioNTech فيدعيان أيضاً أن لقاحهما فعال ضد المتغيرات الجديدة.
"وبالمثل، يجب أن يؤخذ في الاعتبار أنه على الرغم من أن اللقاحات المعتمدة فعالة للغاية، إلا أنها ليست فعالة بنسبة 100٪ ضد أي نوع من الفيروس، ولا حتى الأصلي"، كما يقول الدكتور أندرو بادلي، أستاذ الطب الجزيئي في الولايات المتحدة.
وستعتمد حماية اللقاحات على مدى اختلاف المتغيرات الجديدة عن القديمة، باختصار، من غير المعروف ما إذا كانت المتغيرات الجديدة التي ظهرت ستقاوم اللقاحات، لكن من الواضح أن هناك حاجة إلى مراقبة الحكومات والإدارات الصحية للمتغيرات الناشئة وتحديدها لتقييم ما إذا كانت اللقاحات المتاحة قادرة فعلاً على تحييدها.
4. كم طول الفترة بين جرعتي اللقاح؟
يتم إعطاء لقاحات Pfizer و Moderna و AstraZeneca، على جرعتين.
في حالة شركتي Pfizer و Moderna، يوصون بإعطاء هاتين الجرعتين بفاصل ثلاثة أسابيع بين الأولى والثانية.
لكن في أواخر عام 2020، أعلنت بريطانيا أنها ستعطي الأولوية لتطعيم أكبر عدد ممكن من الأشخاص بالجرعة الأولى، وأنها ستقدم الثانية في مدة تصل إلى ثلاثة أشهر بعد الأولى.
أثارت خطوة بريطانيا جدلاً دولياً حول أفضل طريقة للتلقيح، لكن شركة Pfizer ومعظم المجتمع العلمي فضلوا التمسك بما تم إثباته في التجارب السريرية: جرعة واحدة اليوم والثانية بعد 21 يوماً.
منظمة الصحة العالمية حكمت في هذا الأمر، وأوصت أيضاً بإعطائها بعد 21 أو 28 يوماً، رغم أنها اعترفت بإمكانية تمديد هذه الفترة إلى ستة أسابيع كحد أقصى في حالات استثنائية.

النقل تبحث آلية رفع التجاوزات عن خطوط السكة الحديد

بغداد/ الزوراء:
بحثت وزارة النقل، امس الاربعاء، آلية رفع التجاوزات عن خطوط السكة الحديد وتلافي تكرار الحوادث فيها.
وقال الوكيل الفني، طالب بايش، خلال اجتماع عقدهُ في مقر الوزارة: انه «انسجاماً مع توصيات وزير النقل، ناصر حسين بندر الشّبلي، تم التباحث مع الجهات المختصة والتنسيق والتعاون المشترك مع المؤسسات الساندة بشأن حماية خطوط السكة الحديد في بغداد والمحافظات كافة ورفع التجاوزات عنه».
يذكر ان الاجتماع حضره كل من ممثل العمليات المشتركة ومدير عام السكك ومدير عام تنفيذ مشاريع النقل، وممثل عن مدير عام المرور العامة ومدير عام شرطة السكك ومدير موقع الرستمية للمرور.

التربية تكشف عن أماكن مراكز الامتحانات الخارجية

بغداد/ الزوراء:
اكد المتحدث باسم وزارة التربية، حيدر فاروق، امس الاربعاء، ان أعداد المتقدمين للامتحانات الخارجية في هذا العام عشرة اضعاف العام الدراسي الماضي، مشيرا الى ان المراكز الامتحانية ستكون حصرا في المدن وليس داخل الاقضية.
وقال فاروق في تصريح صحفي: انه «الى الآن لم نكمل كل الاجراءات ومازالت المديريات العامة للتربية تعمل على اكمال الوثائق والمعاملات التي قُدمت للمشاركة في الامتحانات الخارجية».
وتابع: «لذلك كان تأجيل الامتحانات التمهيدية للمتقدمين على الامتحانات الخارجية الى الثالث عشر من آذار بسبب عدم اكمال الوزارة الاجراءات الخاصة بهم».
واضاف المتحدث باسم الوزارة «لدى وزارة التربية رؤية من خلالها تقييم هذه الامتحانات، ونسعى الى اجراءات احترازية كما كان في العام الدراسي الماضي من مواظبة والتزام بقرارات وزارة التربية ونظامها الامتحاني، وكذلك الالتزام بمقررات خلية الازمة من حيث التباعد الاجتماعي وارتداء الكمامات وتعقيم وتعفير المراكز الامتحانية».
واشار الى ان «المراكز الامتحانية تكون حصرا في المدن وليس داخل الاقضية كما في الامتحانات العامة».
ودعا فاروق المتقدمين للامتحانات الخارجية الى «استثمار الفرصة بالمزيد من الجهود لتحقيق نتائج ايجابية جيدة».
ولفت الى أن «وزارة التربية من خلال تكييفها للمناهج، بالاضافة الى تحديد الفصول الداخلة في الاختبارات وحذف بعضها، اعطت فرصة واسعة لمن يريد الحصول على شهادة الابتدائية او المتوسطة او الاعدادية». وقدم المتحدث باسم وزارة التربية شكره لكل من ساهم في هذا الشأن.

الأمن النيابية: الخلايا النائمة قد تنشط مستغلة فترة الانتخابات

بغداد/ الزوراء:
تنتظر لجنة الامن والدفاع النيابية موافقة القائد العام للقوات المسلحة لاستضافة القادة الامنيين على خلفية تفجيرات ساحة الطيران.
وقال عضو لجنة الامن والدفاع النيابية، سعران الاعاجيبي، في حديث صحفي: إن «الأحداث الاخيرة التي حصلت من تفجيرات دامية تتطلب منا الوقوف على اسباب هذه الخروقات وعليه فإن لجنة الامن والدفاع وجهت كتابا الى رئيس الوزراء باعتباره القائد العام للقوات المسلحة من اجل تحديد موعد لاستضافة القادة الامنيين».
واضاف ان «ما حدث في ساحة الطيران من تفجيرات لانتحاريين يستدعي منا تكثيف الجهد الاستخباراتي لمعرفة ملابسات الحادث وتجنب أمور كهذه مستقبلا»، مبينا ان «الخلايا النائمة قد تنشط مستغلة فترة الانتخابات والوضع الاقتصادي».

تهنئة

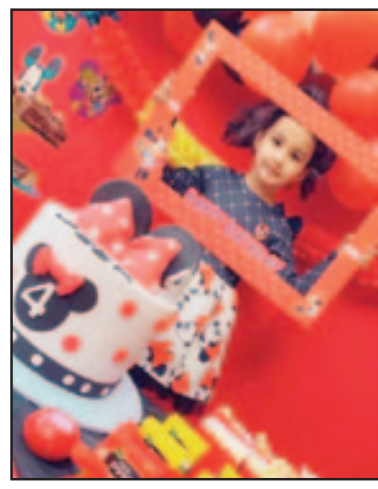

وسط فرحة الأهل والأقارب والأصدقاء اطفأت الطفلة لين علي قصي الشمعة الرابعة من عمرها ... تمنياتنا إلى لين العمر المديد والمستقبل الزاهر وبالتوفيق.

العراق ثانيا بأكثر دول الشرق الأوسط تضررا بالفيروس

لجنة الصحة: كمية لقاح «كورونا» المتعاقد عليها تكفي لـ8 ملايين مواطن

بغداد/ الزوراء:
أعلنت لجنة الصحة والبيئة النيابية أن كمية لقاح كورونا المتعاقد عليها تقدر بنسبة ٢٠٪ من سكان العراق، وفيما أشارت الى حصول العراق على الثلاجات الخاصة بخزن اللقاح، احتل العراق المرتبة الثانية بأكثر دول الشرق الأوسط تضررا من تفشي كورونا.
وقال عضو لجنة الصحة والبيئة النيابية، غايب العميري، امس الأربعاء، بحسب الوكالة الرسمية: إن «وزارة الصحة اجرت الكثير من الاتصالات والمتابعة بشأن لقاح كورونا، حيث دخلت باتفاقية كابيس لضمان حصول العراق على اللقاح»، مبيناً أنه «بعد عدة مباحثات مع الشركات المنتجة لهذا اللقاح كانت هناك بعض الاتفاقات مع شركة فايزر وشركات اخرى».
واضاف أن «الكمية التي ستصل الى العراق خلال الربع الأول من سنة ٢٠٢١، تقدر بنسبة ٢٠٪ من السكان»، مشيراً إلى أن «كميات أخرى سوف تصل تباعاً».
وتابع «نحن بانتظار أن تصل الوجبة الأولى من الكمية والتي تقدر بـ١٦ مليون جرعة والتي تكفي لـ٨ ملايين مواطن»، موضحاً أن «الفئات المشمولة بجرعة اللقاح هي الكوادر الطبية وكبار السن، وكذلك فيما يخص أصحاب الأمراض المزمنة».
وأكد العميري أن «العراق سيتواصل مع الشركات المنتجة من اجل تجهيزه بكميات أكبر للوصول الى أعلى نسبة لقاح مقارنة مع اعداد سكان العراق»، لافتاً الى ان «الوجبة الاولى التي تم التعاقد عليها كافية نوعاً ما».
وبين عضو لجنة الصحة والبيئة «في ما يخص مسألة خزن اللقاح فقد حصلت وزارة الصحة على ما نحتاجه من ثلاجات لخزن هذه اللقاحات»، مضيفاً أن «لقاح فايزر يحتاج لدرجة حرارة منخفضة جداً من اجل الخزن، وتم التوصل مع الشركات المنتجة لهذه الثلاجات والمخازن الخاصة باللقاح».
من جانب متصل، احتل العراق المرتبة الثانية بأكثر دول الشرق الأوسط تضررا من تفشي كورونا.
وحصد فيروس كورونا في إيران حياة أكثر من ٥٧ ألف شخص، وسجلت البلاد حتى الآن حوالي مليون و٣٩٠ ألف إصابة.
وفي المرتبة الثانية من حيث عدد الوفيات جراء تفشي الوباء في دول الشرق الأوسط جاء العراق، حيث تجاوز فيه إجمالي الوفيات ١٣ ألفا منذ بدء تفشي الوباء، وسجل ٦١٥ ألف إصابة بالفيروس.. وبحسب آخر إحصاءات وبيانات جامعة «جونز هوبكنز» سجلت مصر منذ بداية تفشي الوباء أكثر من ٩ آلاف حالة وفاة، وبلغ فيها إجمالي المصابين ١٦٣ ألف شخص.

الإعلان عن إحصائية رسمية للأمراض السرطانية والايدز في البلد

بغداد/ الزوراء:
اعلن الجهاز المركزي للإحصاء، امس الاربعاء، عن عدد حالات الامراض السرطانية والايدز بالعراق.
وقال الجهاز التابع لوزارة التخطيط في تقرير له: ان «العدد الكلي لحالات الاصابة بالأمراض السرطانية في العراق بلغ ٣١ الفا و٥٠٢ حالات عام ٢٠١٨»، مبينا ان «عدد الذكور المصابين بلغ ١٣ الفا و٦١٢ حالة وبمعدل ٧٠,٦٧ لكل ١٠٠ الف شخص، فيما بلغ عدد الاصابات في الاناث ١٧ الفا و٨٩٠ حالة وبمعدل اصابة بلغت ٩٤,٨٤ لكل ١٠٠ الف شخص».
واضاف ان «عدد الوفيات للأورام السرطانية للذكور والاناث بلغ ٥,٢٢٨ ، و٥,٠٦٥ حالة وفاة على التوالي وبمجموع كلي بلغ ١٠,٢٩٣ حالة».
واشار الى انه «قدرت نسبة الوفيات للأسباب العشرة الاولى للوفيات في العراق من الوفيات الخام الكلية لسنة ٢٠١٩ بـ ٦٤,١٦٪ سجلت امراض القلب الاقفارية (الاسكيمية) اعلى نسبة للوفاة وبواقع ١٢,٠٣٪ تلتها الاورام الخبيثة وبنسبة ٩,٣٣٪ ثم الامراض الدماغية الوعائية وبنسبة ٨,٤٪».
واكد الجهاز ان «العراق خالٍ من حالات الاصابة بشلل الاطفال والملاريا والبلهارزيا والخناق»، مشيرا الى ان «عدد حالات الاصابة بالأمراض الانتقالية المسجلة في العراق لعام ٢٠١٩ كان لمرض الجرب، وبواقع ٥٤,٥٨٣ حالة اصابة، اما اقل عدد لحالات الاصابة بالأمراض الانتقالية فكان لمرض الكوليرا وبواقع حالتين فقط».
ولفت الى ان «عدد الاصابات بمرض العوز المناعي « الايدز» بلغ ٢٠٤ حالات لعام ٢٠١٩ ظهر العدد الاكبر من الاصابات في الذكور وبواقع ١٧٢ حالة مقابل ٣٢ حالة للإناث، أما حالات الوفاة بسبب هذا المرض فقد بلغ ٩ حالات فقط منها ٨ حالات للذكور وحالة واحدة للإناث».

تشكيل لجنة للتحقيق بملف «التأمين الصحي» في الوزارات

بغداد/ الزوراء:
شكلت لجنة النزاهة النيابية، امس الأربعاء، لجنة للتحقيق بملف «التأمين الصحي» في الوزارات.
وقال عضو اللجنة، صباح طلوبي، في حديث صحفي: انه « تم تشكيل لجنة لمتابعة ملف التأمين الصحي في الوزارات بعد ان كانت مقتصرة فقط في وزارة الداخلية»، مشيراً إلى أن «وزارات تستقطع مبالغ تأمينية من الموظفين دون ان تكون هناك دائرة صحية في الوزارة».
وأضاف طلوبي ان «اللجنة تشكلت بحسب الشكاوي المقدمة من الموظفين لاسيما في وزارة الداخلية بعد اجبارهم على دفع المبالغ التأمينية رغم تأكيد الوزارة بانه اختياري»، مشيرا الى ان «اللجنة ستباشر عملها خلال الايام المقبلة».

الثقافة تطلق مشروع تأهيل وترميم بيوت البصرة التراثية

بغداد/ الزوراء:
أطلق وزير الثقافة والسياحة والآثار، حسن ناظم، امس الاربعاء، عن بدء العمل بمشروع تأهيل وترميم البيوت التراثية التابعة للهيئة العامة للآثار والتراث ضمن مشروع إحياء المدينة القديمة بالبصرة.
وذكرت الوزارة في بيان تلقت «الزوراء» نسخة منه: ان الوزير قال خلال جولته بالمدينة القديمة بمحافظة البصرة، الثلاثاء: إنَّ «هذه الأعمال ستكون تحت إشراف اليونسكو، والهيئة العامة للآثار والتراث وبمنحة من الاتحاد الأوربي»، مبيناً أنَّ «العملَ يشمل خمسة بيوت تراثية، ومقطعاً من نهر العشار كمرحلةٍ أولى».
واضاف ان «العمل يجري على صيانة وتأهيل خمسة بيوت تراثية بالمدينة القديمة بالبصرة منها : بيت (عبد اللطيف منديل) الذي تشغله جمعية الفنانين التشكيليين حالياً، وبيت (عبد السلام المناصر) مقر اتحاد الأدباء والكتاب في البصرة، فضلاً عن بيوتٍ وشواخص تراثية أخرى».
وتابع البيان ان «الزيارة شملت قصر الشيخ خزعل الذي يشغله قصر الثقافة والفنون في البصرة للاطلاع على الأعمال الفنية في المحافظة، وزيارة مقر مفتشية آثار وتراث البصرة (القنصلية اليونانية) سابقاً». مبينا «انه خلال جرى خلال إلقاء نظرة على الأعمال الحاصلة ببناء مقر المفتشية الجديد الذي ستحول بنايتهم التراثية القديمة إلى متحف يحمل جمال الفلكلور البصري على غرار المتحف البغدادي».

محافظة بغداد توجه بتكثيف الجهود للارتقاء بالمستوى الخدمي

بغداد/ الزوراء:
وجه محافظ بغداد، محمد جابر العطا، امس الأربعاء، مدراء الاقضية والنواحي بتكثيف الجهود للارتقاء بالمستوى الخدمي وتذليل المعوقات التي تواجه عملهم.
وقال المحافظ، خلال ترأسه اجتماعا خدميا بحضور رؤساء الوحدات الادارية في الاقضية والنواحي: إن «المحافظة تعمل على توفير كل المستلزمات التي تحتاجها الوحدات الادارية من اجل تقديم افضل الخدمات للمواطنين»، مشددا على «أهمية تظافر الجهود من أجل النهوض بالمستوى الخدمي وتحدي المعوقات وتذليلها».
وأكد العطا «استمرار دعم المحافظة لجميع الوحدات الادارية والدوائر الخدمية التابعة لمحافظة بغداد، والسعي الجاد لرسم خطة واستراتيجية عمل من شأنها تقديم خدمات حقيقية وملموسة سنشهدها فعليا على أرض الواقع».

تخصيص ربع مليون درجة وظيفية في موازنة 2021

بغداد/ الزوراء:
كشفت لجنة مراقبة تنفيذ البرنامج الحكومي والتخطيط الاستراتيجي النيابية، امس الأربعاء، عن تخصيص ربع مليون درجة وظيفية في موازنة العام الحالي ٢٠٢١.
وقال رئيس اللجنة، حازم الخالدي، في تصريح صحفي: إن "مجلس النواب واللجان المعنية بإقرار مشروع قانون الموازنة العامة ٢٠٢١ سيبقيان على استقطاع رواتب الرئاسات والنواب والوزراء والدرجات الخاصة العليا، لكن لن نصوت على اي استقطاع من رواتب الموظفين».
واضاف ان "الدرجات الوظيفية في الموازنة العامة خصصت وفق تعويضات رواتب الموظفين من الحذف والاستحداث، التي يفترض ان تزيد على ٢٥٠ الف درجة وظيفية».
وأوضح الخالدي أن "تبويب تلك الدرجات من قبل الحكومة ينبغي ان يتم وفق المسار القانوني، وهو اما تثبيت ذوي العقود السابقة على الملاك الدائم او ايكال تصنيف وتوزيع الوظائف الى مجلس الخدمة الاتحادي وفق القوانين النافذة".

إبطال مفعول 4 عبوات ناسفة شرقي الرمادي

بغداد/ الزوراء:
أعلن قائد شرطة محافظة الانبار، الفريق الحقوقي هادي رزيج كسار، امس الاربعاء، عن قيام القوات الامنية بإبطال مفعول ٤ عبوات ناسفة بعملية تطهير مناطق شرقي مدينة الرمادي .وقال كسار في تصريح صحفي: ان " قوة من قيادة شرطة الانبار نفذت تمكنت من ابطال مفعول ٤ عبوات ناسفة متنوعة الاحجام من مخلفات عصابات داعش الاجرامية ابان سيطرته على منطقة حصيبة الشرقية شرقي مدينة الرمادي، ضمن حملة تطهير المناطق المحررة من خطر اسلحة التنظيم الاجرامي ".
واضاف ان" الحملة الامنية استندت على معلومات استخباراتية مكنتها من ضبط العبوات الناسفة وابطال مفعولها دون وقوع اي اصابات في صفوف القوات الامنية»، مبينا ان" حملة تطهير المناطق الغربية من خطر بقايا خلايا ارهابي داعش واسلحتهم مستمرة وتسير وفق الخطة المرسومة لها من قبل القوات الامنية ".

أنقذ سائقا خطف من قبل مجهولين في نينوى

الحشد الشعبي: الانتهاء من مسك 40 كم من الحدود مع صلاح الدين

بغداد/ الزوراء:
اعلن الناطق باسم محور ديالى في الحشد الشعبي، صادق الحسيني، امس الاربعاء، عن انتهاء من مسك ٤٠كم من الحدود مع صلاح الدين.
وقال الحسيني في حديث صحفي: ان" مسك الحدود الفاصلة بين ديالى وصلاح الدين تمثل اولوية لدى الحشد الشعبي، لذا سعى ومن خلال جهد امني وهندسي مستمر منذ اسابيع الى مسك ٤٠كم من خلال خطة ممنهجة تعتمد استراتيجية النقاط الميدانية من اجل قطع كل طرق التسلل لتنظيم داعش من صلاح الدين الى حدود المحافظة».
واضاف الحسيني ان" مسك ٤٠ كم مهمة معقدة جدا وصعبة بسبب التضاريس المعقدة وطول المسافة، إلا ان الحشد نجح في تحاوز كل الاشكالات وشكل غرفة عمليات تنسيق مع بقية القوات الامنية المنتشرة في القاطع من الجيش والحشد العشائري من اجل تعزيز ملف الحدود والتعاون في التصدي لأي محاولات تسلل داعشية، خاصة وان المنطقة كانت لوقت قريب اهم ممرات تسلل التنظيم من صلاح الدين الى ديالى».
واشار الى ان" مسك حدود صلاح الدين ستؤمن مناطق واسعة في ديالى خاصة قرى العظيم وتمنع حصول ٣٠٪ من الهجمات الارهابية في المشهد العام باعتبار داعش الارهابي كان يعتمد على ممرات التسلل في جلب عناصره من مناطق اخرى الى المحافظة للمشاركة في الهجمات، لكن الانتشار الامني للحشد ومسك الحدود سيجعل تسلله صعبا جدا".
وكانت الحدود بين ديالى وصلاح الدين من المناطق الساخنة قبل انتشار الحشد الشعبي واعادة التموضع ونشر نقاط المرابطة التي قطعت اهم طرق تسلله.
بينما اعلن الحشد الشعبي، امس الأربعاء، عن انقاذ سائق خطف من قبل مجهولين قرب قرية خرابة الجحش جنوب غرب نينوى.
وذكر بيان لإعلام الحشد الشعبي تلقت «الزوراء» نسخة منه: أن "قوة من اللواء ٥٣ بالحشد الشعبي انقذت، امس، سائقا خطف من قبل مجهولين قرب قرية خرابة الجحش جنوب غرب نينوى».
وأضاف البيان ان "السائق مصابا بطعنات نقل على أثرها الى مستشفى تلعفر، وعثرت القوة على سيارته".

أعلنت نتائج «المنحة التكميلية»

التعليم تتفق على زيادة المنح الدراسية للطلبة العراقيين إلى فلسطين

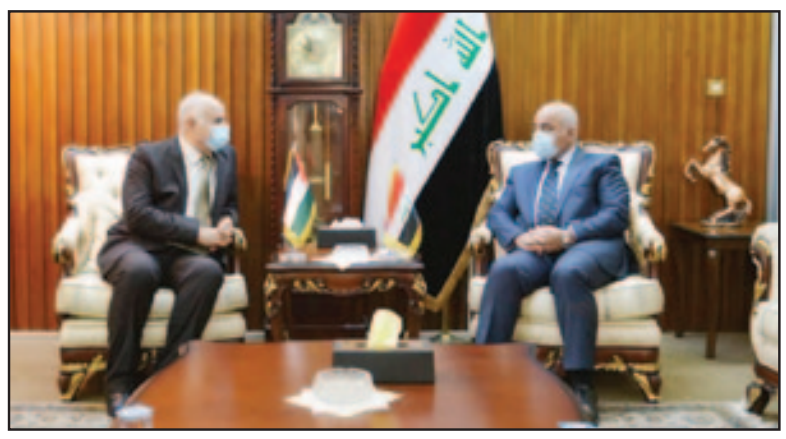

بغداد/ الزوراء:
اتفق وزير التعليم العالي والبحث العلمي، امس الاربعاء، مع السفير الفلسطيني لدى العراق على زيادة المنح الدراسية للطلبة.
وذكرت الوزارة في بيان تلقت «الزوراء» نسخة منه: ان «وزير التعليم العالي والبحث العلمي، نبيل كاظم عبد الصاحب، استقبل سفير دولة فلسطين في العراق أحمد بدر عقل وبحثا آفاق التعاون العلمي والثقافي بين البلدين».
وأكد الوزير، خلال اللقاء: «استعداد المؤسسات التعليمية العراقية لصياغة مسارات التفاهم ضمن برامج أكاديمية مشتركة وتقديم المنح الدراسية للجانب الفلسطيني من الجامعات العراقية وتطوير التعاون بين المؤسسات الجامعية لدى البلدين».
واضاف البيان ان «السفير الفلسطيني في بغداد قدم شكره لوزارة التعليم ومؤسساتها وبلورة مواقف الدعم والتعاون على الصعيد التعليمي والثقافي».
بينما اعلنت وزارة التعليم العالي والبحث العلمي، امس الاربعاء، عن نتائج المنحة التكميلية ١٠٪.
وقالت الوزارة في بيان تلقت «الزوراء» نسخة منه: إنه «تم اعلان نتائج المنحة التكميلية (١٠٪) والاعفاء من الاجور». ودعت الوزارة الطلبة الى «التوجه الى الجامعات والكليات الاهلية التي ظهر قبولهم فيها لإتمام عملية التسجيل».

الإفصاح عن آخر المستجدات الخاصة بالموازنة والتقليصات

بغداد/ الزوراء:
كشف عضو اللجنة المالية النيابية، احمد مظهر، امس الاربعاء، عن تفاصيل مباحثات الموازنة، مبينا ان اللجنة قلصت النفقات بنحو 30 تريلون دينار.
وقال الجبوري في تصريح صحفي: ان " اللجنة اتفقت على تقليص النفقات في الموازنة بنحو 30 ترليون دينار كما تم الغاء استقطاع رواتب الموظفين بشكل نهائي وحتى فرض ضريبة الدخل التي قدمتها الحكومة".
واضاف ان" اللجنة طالبت وزارة المالية بالعمل على تفعيل قانون 113 الخاص بفرض ضريبة الدخل على الموظف والمعمول به سابق".
واشار الجبوري الى ان "الموازنة في طور الاكتمال سيما مع وصول الفود الكردي لبحث المادتين الـ 10 والـ 11 الخاصة الاقليم ونسبة كردستان والاتفاق عليها وكمية النفط المصدر من الاقليم".
وتواصل اللجنة المالية النيابية اجتماعاتها لبحث التعديلات الخاصة بالموازنة، وقد اعلنت عن الغاء المادة الخاصة باستقطاع رواتب الموظفين.

الصناعة: نسعى لتصدير الصناعة الوطنية بعد زيادة الإنتاج

بغداد/ الزوراء:
أكد وزير الصناعة، منهل الخباز، السعي لتصدير الأجهزة المنزلية العراقية بعد زيادة الانتاج.وقال الخباز: إنه "تم الافتتاح الرسمي لأحد خطوط الانتاج الخاص بالصناعات الخفيفة في الشركة العامة للصناعات الخفيفة"، مبيناً أن "هذه الشركة قديمة وكانت تعمل في السابق، واعادة الانتاج مرة اخرى شيء مطمئن".
وأضاف أن "الشركة تنتج الآن كلَّ أنواع المجمدات والثلاجات والعارضات والتبريد والمدافئ النفطية وبعض الطباخات بمختلف الأشكال"، لافتاً إلى أن "هناك عدداً من المنتسبين وخطوط الانتاج تعمل بجد وبقوة لإعادة الانتاج العراقي وهذا الانتاج يحظى بمقبولية كبيرة".
وأكد الخبار أنه "تمّت مناقشة تحسين وزيادة الانتاج والاضافات الجميلة على شكل المنتج وزيادة الكفاءة والقدرة مع ادارة الشركة"، مبيناً في قوله: "إننا نسعى الى تسهيل الاجراءات الجمركية من اجل تصديره بسبب زيادة الانتاج".
وتابع الخباز ان "الانتاج الحالي 180 قطعة في اليوم وقابلة للزيادة وهذا يعتمد على السحب والشراء"، موضحاً "أننا نحاول مساعدة الشركات الصناعية الخفيفة والشركات الاخرى من القطاع المختلط لأنها تخدم الصناعة والقطاع الخاص وتشغل الأيدي العاملة وترفد الاقتصاد العراقي بمنتجات عراقية".

بما يحقق الأهداف والخطط المستقبلية

العراق يوقع مذكرة تفاهم مع شركة توتال الفرنسية لتنفيذ مشاريع نفطية

بغداد/ الزوراء:
اعلنت وزارة النفط، امس الاربعاء، انها وقعت مذكرة تفاهم مع شركة توتال الفرنسية لتنفيذ مشاريع في قطاع النفط والطاقة.
وقال وزير النفط، احسان عبد الجبار اسماعيل، على هامش توقيع المذكرة في بيان ورد "للزوراء": ان "العراق حريص على التعاون مع الشركات العالمية لتطوير قطاع النفط والطاقة وبما يحقق الاهداف والخطط المستقبلية، واصفاً العلاقة مع شركة توتال الفرنسية بالشريك المهم والتاريخي التي تمتد معه الى مطلع القرن الماضي عندما شاركت في تطوير حقل "بابا كركر" في كركوك".
واضاف ان "هذه المذكرة تأتي تتويجاً لسلسلة من المباحثات والنقاشات التي بدأت قبل ستة أشهر، تهدف للتوصل الى تعاون مثالي لتحقيق خطط الوزارة في تطوير قطاع النفط والطاقة، وخصوصاً في مشاريع الاستثمار الامثل للغاز، والطاقة النظيفة والبنى التحتية وغيرها".
كاشفا عن "وضع الجهات المعنية في الوزارة اللمسات النهائية مع توتال لمحاور التعاون المشترك والتوصل الى صيغة عقود تحقق الاهداف المشتركة" .
من جانبه، اكد الرئيس التنفيذي لشركة توتال النفطية الفرنسية "باتريك بويانيه" عن رغبة شركته وتطلعها الى تحقيق المزيد من التعاون والشراكة الحقيقة مع العراق، معبراً عن أمله الانتهاء من صياغة عدد من العقود الاستثمارية في قطاع النفط والطاقة خلال الفترة المقبلة، ومنها استثمار الغاز وتحويله الى طاقة مفيدة وبكميات كبيرة".
وتعد شركة توتال الفرنسية، التي تأسست عام 1924 واحدة، من أكبر ستة شركات نفطية بالعالم يقع مقرها في باريس وفازت شركة توتال مع شركة CNBC الصينية، وشركة بتروناس الماليزية، بتطوير حقل الحلفاية النفطي ضمن جولة التراخيص الثانية، التي قدمت عطاءً بدولار واحد و 40 سنتا على كل برميل نفط، وبإنتاج 535 ألف برميل يوميا.

لجنة الخدمات: سنراجع عقد الشركة البريطانية في مطار بغداد الدولي

بغداد/ الزوراء:
أبدى عضو لجنة الخدمات والإعمار النيابية، جاسم البخاتي، عن تحفظه لعقد "الخدمات الارضية" في مطار بغداد الدولي المبرم وزارة النقل وشركة مينزيس البريطانية.
وقال البخاتي في تصريح صحفي: "بالأمس كان لدينا لقاء مع المعنيين بالخطوط الجوية المشمولين بالخدمات الارضية، وفوجئنا ان هناك مشكلة تعاقدية مع الشركة البريطانية وتم إيقاف عملها بالمطار، لكنها أقامت دعوى قضائية على شركة الخطوط بكلفة 250 مليون دولار وبعدها تم إعادة الشركة للعمل بالمطار".
وأضاف ان "المعلومات التي وصلتنا ان الشركة تستوعب ما يقارب 2800 موظف كتمويل رواتب لهم وزيادة عدد المسافرين والترانزيت، ولكن خفايا هذا العرض والتعاقد القديم وأمده 10 سنوات مع وزارة النقل وبحضور وكيل الوزارة الاداري والمدير القانونية ومدير الخطوط الجوية لدينا تحفظ عليه باعتبار ان المعدات الأرضية كلها للخطوط الجوية وتستخدمها الشركة البريطانية".
وأشار البخاتي الى "أننا طلبنا رفع نسبة الخطوط الجوية العراقية في العقد الى 40% بدلاً من 30%".
لافتا الى ان "الشركة البريطانية لها تبعات غير ناجحة في ادارة الفندق والامور التحتية، وعليها ملاحظات كثيرة، وفوجئنا ان وزارة النقل وشركة الخطوط متعاقدة معها".
وكشف عن ان "لجنة الخدمات النيابية سيكون لديها اجتماع، ونخرج بتوصيات تأخذ بها شركة الخطوط الجوية العراقية مع حفظ حقوق ومصير الموظفين العقود في الشركة البالغ عددهم 800 موظف".

إنتعاش الحركة التجارية عبر منفذي إبراهيم الخليل ومندلي الحدوديين

بغداد/ الزوراء:
أكد مسؤول حكومي في ديالى، امس الاربعاء، تسجيل ارتفاع جديد في تدفق القوافل التجارية عبر منفذ مندلي الحدودي شرق المحافظة.
وقال مدير ناحية مندلي وكالة (90كم شرق بعقوبة) مازن الخزاعي في حديث صحفي: ان "منفذ مندلي الحدودي بين العراق وايران شهد ارتفاعا جديدا في معدلات تدفق القوافل التجارية في الايام الماضية، وبلغت اكثر من 110 قافلة وهو اعلى معدل يسجل منذ 11 شهر".
واضاف ان " 70% من القوافل التجارية تحمل مواد غذائية مختلفة الأنواع"، لافتا الى "تطبيق مشدد للرزنامة الحكومية التي تمنع استيراد اي مواد زراعية او غذائية لها بديل في الاسواق العراقية".
ويعد منفذ مندلي من المنافذ البرية المهمة شرق العراق وهو ثاني منفذ في ديالى، ويقع في اطراف مندلي كبرى المدن الحدودية.
من جهتها، قالت وزيرة التجارة التركية، روهصار بكجان، امس الاربعاء، إن معبر إبراهيم الخليل الحدودي مع إقليم كوردستان (خابور من الجانب التركي) سجل أكبر مرور لعدد المركبات التجارية خلال العام الماضي.
ونقلت وكالة الاناضول التركية عن الوزيرة قولها: إن "العام الماضي لم يشهد تباطؤا في الحركة التجارية عند البوابات الجمركية التي سجلت دخول وخروج 3.4 ملايين مركبة تجارية".
واضافت بكجان: أن بوابة خابور (إبراهيم الخليل) سجلت مرور أكبر عدد من المركبات التجارية بواقع مليون و90 ألف مركبة، تبعتها في المرتبة الثانية بوابة "قابي قولة" الحدودية مع بلغاريا بواقع 704 آلاف مركبة، وبوابة "سارب" الحدودية مع جورجيا بـ 315 ألف مركبة.

الكشف عن آلية استحصال القروض من صندوق النقد الدولي

بغداد/ الزوراء:
أوضح مستشار رئيس الوزراء للشؤون المالية، مظهر محمد صالح، امس الأربعاء، آلية استحصال القروض من صندوق النقد الدولي.
وقال صالح، بحسب الوكالة الرسمية: إن "جزءاً من القرض الذي يحصل عليه العراق من صندوق النقد الدولي يسمى بوسيلة التمويل المتسارع"، لافتاً إلى أن "الصندوق عندما يرى أي بلد عنده عجز كبير في الحساب الجاري بميزان المدفوعات يقوم بتقديم قرض ميسر".
وأضاف أن "القروض التي سيحصل عليها كانت ملياري دولار، وتوجد أربعة مليارات أخرى"، مؤكداً "أن هذه القروض تأتي لإصلاح الاقتصاد العراقي".
وبين أن "الورقة البيضاء تنسجم مع اي برنامج اصلاحي، فهذا يعتمد على الأموال التي تاتي من صندوق النقد"، لافتاً الى "أن الأموال تسمى تحوطية أي ان العراق عندما يحتاج يسحب منها على قدر حاجته".
وأشار إلى أن "العراق أجرى مع صندوق النقد الدولي حوالي خمس اتفاقيات بعد عام 2003، ثلاث منها استعداد ائتماني وواحدة ما بعد الصراعات، وأخرى تسمى استاف مونيتر"، مؤكداً "أنها كانت اتفاقات ناجحة".
وتابع أن "هناك تعاوناً مستمراً بين العراق وصندوق النقد الدولي، حيث إن العراق يعد بلداً مؤسساً للصندوق منذ عام 1945 ، وهو عضو فاعل ومهم في منطقة الشرق الاوسط".

أسعار الفواكه والخضر

السلعة	السعر للكغم الواحد	السلعة	السعر للكغم الواحد
الطماطة	500 دينار	البرتقال	1000 دينار
الخيار	750 دينار	برتقال عراقي	1250 دينار
البطاطا	500 دينار	لالنكي	1000 دينار
الباذنجان	750 دينار	التفاح	750 دينار
الفلفل	1000 دينار	الموز	1000 دينار
خس	750 دينار	نارنج	750 دينار
شجر	750 دينار	ليمون	750 دينار
قرنابيط	750 دينار	الرمان	1500 دينار
لهانة	500 دينار	جزر	750 دينار

أوضحت أن هدفها تصفير المستحقات وتحقيق الأمن الغذائي

الزراعة تعلن خطة لتمليك الأراضي الصحراوية المزروعة بالنخيل

بغداد/ الزوراء:
كشف وزير الزراعة، محمد الخفاجي، امس الاربعاء، عن خطة لتمليك الأراضي الصحراوية المزروعة بالنخيل لتشجيع زراعة النخيل.
وقال الخفاجي في بيان تلقت "الزوراء" نسخة منه: إن " العراق يعد من الدول التي تمتلك أراضي صحراوية من الدرجة الأولى"، لافتاً إلى "وجود دراسة متكاملة لدى الوزارة بشأن الأراضي الصحراوية".
وأضاف أن "لدى الوزارة مشروعاً لتمليك الأراضي الصحراوية المزروعة بالنخيل بواقع 50 شجرة في الدونم الواحد بعد خمس سنوات من زراعتها"، مبيناً "أن الوزارة باشرت بالخطة ووجهت كتباً الى جميع مديرياتها في المحافظات لتنفيذ المشروع".
وأوضح الخفاجي أنه "سيتم السماح بالتمليك للمتعاقد أو الفلاح الذي يريد التعاقد، كما أنه مسموح للمزارع بأن يزرع نخيلاً وأشجاراً مثمرة، بعد أن يصدر قانون في مجلس النواب"، مشيراً الى أن "أصناف التمور البرحي والزهدي هما المرغوبان في التصدير والإنتاج، إلا أن الفلاحين والمزارعين عادة يتجهون لزراعة الزهدي لكون محصوله يمكن تصديره الى خارج العراق، ولكون نخلة الزهدي تتحمل الظروف المناخية العالية".
وأكد الخفاجي أن "وزارة الزراعة سمحت للمزارعين بانتقاء فسائل النخيل التي يحتاجونها".
بينما أعلن وزير الزراعة، محمد كريم الخفاجي، امس الأربعاء، عن تخصيص 10 ملايين دولار لدعم الفلاحين في ثلاث محافظات، بينما اكد المضي في تحقيق الامن الغذائي وتصفير مستحقات المزارعين.
وقال الخفاجي في بيان اطلعت عليه "الزوراء": ان "الاتحاد الاوروبي ومنظمة الاغذية والزراعة التابعة للأمم وزعا، امس الاربعاء، منحة نقدية بمبلغ عشرة ملايين دولار لدعم ومساعدة فلاحي محافظات ذي قار والبصرة وميسان".
وأضاف الخفاجي أن "المنحة تأتي ضمن الجهود الدولية لدعم الفلاحين والمزارعين ولتحفيز القطاع الزراعي فضلا عن تطوير الاستراتيجيات والسياسات الزراعية على المدى الطويل".

فقدان
فقدتِ الهوية المرقمة (١٤٩٧١) والصادرة من نقابة الصحفيين العراقيين باسم (عوض علي حسن) فعلى من يعثر عليها تسليمها الى جهة الاصدار.

إعلان
قدمَ المدعي (حيدر كاطع فنيطل) طلباً يروم فيه تبديل (اسم ابنه) من (علي المرتضى) الى (علي) فمن لديه اعتراض على الدعوى مراجعة هذه المديرية خلال مدة اقصاها (خمسة عشر يوم) وبعكسه سوف ينظر بالدعوى وفق احكام المادة (٢٢) من قانون البطاقة الوطنية رقم (٣) لسنة ٢٠١٦.
اللواء
رياض جندي الكعبي
المدير العام وكالة

جمهورية العراق
مجلس القضاء الاعلى
العدد:٨٥٩/ب/٢٠٢٠
التاريخ:٢٧/١/٢٠٢١
رئاسة محكمة استئناف ذي قار الاتحادية
محكمة بداءة الناصرية
إعلان
إلى المدعى عليه (علي هاشم غازي) بناءً على الدعوى البدائية المرقمة اعلاه والمقامة من قبل المدعي (اسعد معيدي برسيم) بخصوص الدعوة المقامة عليك من قبل المدعي اعلاه ولمجهولية محل الاقامة تقرر تبليغك إعلاناً بواسطة صحيفتين محليتين على موعد المرافعة الموافق ١٦/٢/٢٠٢١ وفي حالة عدم حضورك او ارسال من ينوب عنك قانونا ستجري المرافعة بحقك غيابياً وفق الاصول.
مع التقدير..
القاضي
ازهر علي فرج

جمهورية العراق
وزارة العدل
دائرة التنفيذ
رقم الاضبارة:٢٠١٨/٢٢٦٣
التاريخ:٢٧/١/٢٠٢١
مديرية تنفيذ الناصرية
الى/ المنفذ عليه سعد كريم عبد علي
لقدْ تحقق لهذه المديرية تنفيذ الناصرية حسب كتاب مركز شرطة الساهرون انك مجهول محل الاقامة وليس لك موطن دائم او مؤقت او مختار، يمكن اجراء التبليغ عليه، واستناداً للمادة (٢٧) من قانون التنفيذ تقرر تبليغك إعلاناً نشر في الصحف الرسمية خلال خمسة عشر يوماً تبدأ من اليوم التالي للنشر وفي حالة عدم حضورك ستباشر هذه المديرية بإجراءات التنفيذ الجبري وفق القانون.
منفذ عدل الناصرية
اوصاف المحرر:-
قرار محكمة الاحوال الشخصية في الناصرية العدد ٧٤١٣/ ش/٢٠١٨
التاريخ ١٦/١٢/٢٠١٨

جمهورية العراق
مجلس القضاء الاعلى
العدد:
التاريخ:
رئاسة محكمة استئناف النجف الاتحادية
محكمة الاحوال الشخصية في النجف
إعلان
اصدرتْ هذه المحكمة قرارها بالدعوى المرقمة ٩١٠/ ش١/٢٠٢٠ في ٢٤/١٢/٢٠٢٠ غيابياً بحقك والقاضي بتأدية نفقة ماضية ومستمرة للمدعية(بدور علاء عزيز) ونفقه مستمرة للطفلة (منسه) ولمجهولية محل اقامتك حسب شرح القائم بالتبليغ واشعار مختار حي السلام- الشقق السكنية/النجف قررت المحكمة تبليغك بالقرار بواسطة صحيفتين يوميتين ولك حق الاعتراض على القرار الغيابي خلال المدة القانونية وبعكسه يكتسب القرار الدرجة القطعية.
القاضي
عبد الرضا عبد نور الجنابي

جمهورية العراق
العدد: ٥٩١٦/ش/ ٢٠٢١
مجلس القضاء الاعلى
التاريخ :
رئاسة محكمة استئناف ذي قار الاتحادية
محكمة الاحوال الشخصية في الناصرية
الى المدعى عليه / امير محمد ثامر
م/ تبليغ
قامتِ المدعية (هبة هادي صويلح) الدعوى الشرعية المرقمة اعلاه والتي تطلب فيها التفريق القضائي وبالنظر لمجهولية محل اقامتك حسب شرح القائم بالتبليغ لذا تقرر تبليغك بصحيفتين محليتين يوميتين بالحضور امام هذه المحكمة صباح يوم المرافعة الموافق ٧/٢/٢٠٢١ الساعة التاسعة صباحا وعند عدم حضورك او ارسال من ينوب عنك سوف تجري المرافعة بحقك غيابيا ووفقا للقانون.
القاضي
مرتضى سليم خصاف

جمهورية العراق
وزارة العدل
دائرة التنفيذ
مديرية تنفيذ النجف
رقم الاضبارة : ٤٨ ج ٢٠١٩/
التاريخ ٢٠٢٠/٦/٢٢
إلى المنفذ عليه
لقد تحقق لهذه المديرية من خلال اشعار مختار المنطقة في ٢٠٢٠/٨/١٩ انك مجهول محل الإقامة وليس لك موطن دائم او مؤقت او مختار ، يمكن اجراء التبليغ وإستنادا للمادة (٢٧) من قانون التنفيذ تقرر تبليغك إعلانا بالحضور في مديرية التنفيذ خلال خمسة عشر يوما تبدأ من اليوم التالي للنشر لمباشرة المعاملات التنفيذية بحضورك وفي حالة عدم حضورك ستباشر هذه المديرية بإجراءات التنفيذ الجبري وفق القانون .
المنفذ العدل
أحمد عساكر عبدالحسين الخالدي
أوصاف المحرر:
القرار التمييزي (١٥٠/تنفيذية/٢٠١٩) في ٢٠١٩/٤/١ محكمة استئناف النجف بصفتها التمييزية الزام المدعى عليه عصام توفيق جهيد بتأديه المدعيه مبلغا قدره (٦٣٨٢٨٠٠) ستة ملايين وثمانمائة وثلاثين وثمانون الف ومئة دينار عن الدين المدعى به والمستحق الاداء قرضه حسنه ورد دعوى المدعيه بالزيادة منه وسبعة عشر الف ومائتين دينار وبعد عدة اجراءات تنفيذيه قرر المنفذ العدل في ٢٠١٩/٣/٢٠ وتبليغ الاطراف بذلك

الزوراء
الرياضي

أصفر وأحمر

الحارس نور صبري يودع فريق نفط ميسان

بغداد/ متابعة الزوراء

وصل حارس مرمى نفط ميسان، الدولي السابق نور صبري إلى طريق مسدود مع النادي، وأبدى رغبته بالرحيل بفترة الانتقالات الشتوية.

وقال مصدر مقرب من الحارس إن صبري قرر بشكل حاسم إنهاء تعاقده مع نفط ميسان، والانتقال صوب نادٍ آخر بفترة الانتقالات الشتوية. موضحا أن ذلك يرجع لخلاف حاد بين الحارس وعدد من أنصار الفريق تأزمت بعده العلاقة بين نور والنادي ما دفعه للتلويح بإنهاء التعاقد.وبين: «نور صبري قريب جدا من تمثيل الطلبة وهناك مفاوضات جادة بين الطرفين بعد انتقال حارس الطلبة السابق أمجد رحيم الذي فسخ تعاقده مع الأنيق ما دفع صبري لقبول عرض الطلبة بشكل مبدئي».

العدد: 7416 الخميس 28 كانون الثاني 2021 www.alzawraapaper.com No: 7416 Thu 28 Jan 2021

رئيس الجمهورية: لقاء الأمس خطوة لرفع الحظر عن ملاعبنا

منتخب أسود الرافدين يتفوق وديا على شقيقه الأزرق الكويتي في محافظة البصرة الفيحاء

بغداد - متابعة الزوراء- محمد حمدي- حيدر عبد الجليل

حقق منتخب العراق فوزا مهما على شقيقه الكويتي بنتيجة (1-2)، في المباراة الودية التي أقيمت، امس الأربعاء، على ملعب البصرة الدولي، في إطار استعدادات المنتخبين للتصفيات الآسيوية المزدوجة.

سجل للمنتخب الكويتي عيد الرشيدي في الدقيقة 22، وعدل للمنتخب العراقي محمد داود في الدقيقة 79، وأيمن حسين في الدقيقة 89 من ركلة جزاء .

رغم أفضلية المنتخب الوطني في بداية المباراة واستحواذه على الكرة وتهديد مرمى المنتخب الكويتي عبر تسديدة أمجد عطوان بعد مرور 15 دقيقة فقط تألق الحارس الكويتي، الا ان الكويت افتتح التسجيل في الدقيقة 22 بعد أن استثمر خطأ المدافع ضرغام إسماعيل الذي أخطأ في إبعاد كرة مشتركة مع اللاعب الكويتي فهد الهاجري الذي نجح في كسب الكرة وتمريرها عرضية على رأس زميله عيد الرشيدي الخالي من الرقابة ليركنها داخل الشباك محرزا هدف التقدم.

ولم يكن المنتخب الوطني فاعل وجاد في محاولاته على مرمى المنتخب الكويتي فمرت رأسية أيمن حسين بجوار القائم وطاشت تسديدة سجاد جاسم فيما لم تفلح تمريرات حسين علي في فك دفاعات الكويت لينتهي الشوط الأول بتقدم المنتخب الكويتي بهدف دون رد.

وفي الشوط الثاني بدأ المنتخب الكويتي بداية قوية وكاد أن يسجل بعد مرور دقيقتين حيث أضاع شبيب الخالدي كرة سهلة بعد أن ارتدت كرة بندر السلامة من يد الحارس محمد حميد ليجد نفسه بمواجهة الحارس لكنه لعب الكرة بشكل غريب فوق العارضة، وأضاع لاعب المنتخب الكويتي فواز عايض كرة بعد انفراد تام بالحارس ليسددها بجوار القائم.

وحرك البديل محمد داود ركود زملائه وسدد كرة مرت بجوار القائم وعاد ليضيع كرة من رأسية مرت بجوار القائم، ومرر إبراهيم بايش كرة على طبق من ذهب إلى حسين علي لكن الأخير سددها بجسم المدافع الكويتي.

وأثمر ضغط المنتخب العراقي هدف التعادل بعد أن صال وجال البديل محمد قاسم ليمرر عدد من الكرات الخطرة ومن إحدى الكرات العرضية لمحمد قاسم وضعها بالمقاس على رأس محمد داود نجح في إيداعها الشباك محرزا هدف التعادل في الدقيقة 79 من المباراة، وكاد أن يضيف محمد قاسم هدفا ثانيا بتسديدة هائلة ردها الحارس الكويتي سليمان عبد الغفور، وحصل المنتخب العراقي على ركلة جزاء بعد سحب أيمن حسين من قبل المدافع فهد حمود لتلقى بطاقة حمراء وسجل أيمن حسين منها هدف العراق الثاني في الدقيقة 89.

لتنتهي المباراة بفوز المنتخب الوطني بهدفين مقابل هدف واحد.

ومن جهته، اكد الرئيس برهم صالح:" ان استضافة البصرة لمباراة ديربي الخليج خطوة لرفع الحظر عن الملاعب العراقية بشكل كامل".

وقال الرئيس في تغريدة له على تويتر:" ان استضافة البصرة العزيزة لمباراة ديربي الخليج مع المنتخب الكويتي الشقيق، تجسيد لروح الاخوة والصداقة المشتركة، وهي خطوة كبيرة نحو تلبية طموح الشارع الرياضي في رفع الحظر عن الملاعب بشكل كامل لاستضافة البطولات الدولية.. كل التوفيق لأسود الرافدين، والفائز هي روح المحبة والسلام.

وأشادَ وزير الشباب والرياضة عدنان درجال بالزيارةِ التي يقوم بها وفد المنتخب الكويتي لكرة القدم ومعهم الإعلام الرياضي واللاعبين الرواد ووصفها بالزيارةِ التاريخية وبشرى الخير التي طالما حملها الأشقاء .

جَاءَ ذلك خلال اللقاء الذي جمعهُ بالوفد في مقر إقامتهم بفندق شيراتون البصرة.

وأضاف: أنتم اليوم تتواجدون بَينَ أهلكم في البصرة الفيحاء لأول مرةٍ وتلعبون مباراتكم الأولى مع المنتخب العراقي والجميع هنا يحتفي بتواجدكم ويعدهُ بشرى خير للكرة فقد سبق أن كان المنتخب الكويتي أول منتخب يلعب في العراق بعد رفع الحظر عام 1988 ، لافتًا أن هذا الموقف النبيل يتجدد اليوم بهذا الوفد الرائع المتواجد في البصرة ورسائله الصريحة إلى جميع الاخوة في الخليج بأنَ البصرة والعراق عمومًا آمن ومستقر وبطولة خليجي 25 ستكون متميزة بكل معنى الكلمة ، شُكرًا نقولها من القلب للأزرق الكويتي الجميل.

واعرب رئيس الاتحاد الكويتي لكرة القدم، احمد اليوسف، عن ارتياحه ووصف زيارته الى البصرة بالمهمة والناجحة، كونها تنطوي على اجابات كثيرة، أولها ان البصرة امنة، مستقرة، جميلة، وتمتلك من الإمكانات ما يؤهلها للفوز بتضييف اية بطولة، لافتاً الى ان هذه الرسالة أوصلناها مبكرا الى جميع الاخوة في الاتحادات الخليجية وشخصيا اجد ان هناك ملاعب جاهزة رائعة وملعب اخر للبطولة على وشك الاكتمال مع منشات لوجستية داعمة وهذا ما شاهدناه واطلعنا عليه ميدانيا ، مضيفا ان ما تبقى من كرم الترحاب والاهتمام لا يحتاج الى وصف في محافظة الرياضة .

واكد محافظ البصرة اسعد العيداني ان شعار العاصمة الاقتصادية سيتعزز بعنوان كبير اخر هو البصرة عاصمة الرياضة وسنعمل بكامل ثقلنا على هذا العنوان الكبير بجميع مردوداته الايجابية وجواز مرورنا هو الفوز بتنظيم خليجي 25 .

وبدوره اللاعب الدولي السابق ومدرب نادي الصناعات الكهربائية الحالي عباس عبيد وصف زيارة وفد المنتخب الكويتي بالتاريخية، معربا عن سعادته بالزيارة، لا سيما وأنها تمثل تحدي من نوع مختلف لإعطاء الرأي العام الخليجي تطمينات على ان الأجواء مهيأة بشكل مثالي لاستضافة بطولة الخليج.

شنيشل: قلة خبرة اللاعبين تُصعب مهمة الزوراء الآسيوية

بغداد/ متابعة الزوراء

قال مدرب الزوراء راضي شنيشل إنه لا يوجد فريق سهل، في دوري أبطال آسيا. وأوضح شنيشل أنه يركز حاليا على مباراة الملحق، التي ستجمع فريقه بالوحدة الإماراتي، ومن ثم التفكير في دور المجموعات.وأضاف: "في كل الأحوال، المجموعة صعبة، في ظل قلة خبرة الأندية العراقية في هذه البطولة.. والشرطة أيضا سيلعب ضمن مجموعة حديدية".وتابع: "دوري أبطال آسيا بطولة محترفين، والفريق الذي يضم في صفوفه مجموعة محترفين جيدين، من الممكن أن يتقدم في المنافسة، بالإضافة إلى عامل الخبرة الذي يلعب دورا كبيرا.. وعموما الأندية العراقية تحتاج لخوض مباريات، على مستوى هذه البطولة".وختم: "الزوراء بحاجة إلى التحضير المناسب، قبل مواجهة الوحدة الإماراتي". وسحبت امس الأربعاء في العاصمة الماليزية كوالالمبور قرعة دور المجموعات لبطولة دوري أبطال آسيا2021. وجاءت القرعة كما يلي:ضمت منطقة الغرب مجموعات قوية حيث جاءت المجموعة الأولى بمشاركة الهلال السعودي و شباب الأهلي دبي والاستقلال الطاجيكي والفائز من الملحق رقم 1 (الغرافة القطري وأجمك الأوزبكي). وفي المجموعة الثانية تواجدت فرق الشارقة الإماراتي مع تركتور الإيراني وباختاكور الأوزبكي والفائز من مواجهة الملحق رقم 2 (الوحدة السعودي والقوة الجوية). أما المجموعة الثالثة فضمت الدحيل والأهلي السعودي والاستقلال الإيراني والشرطة. وفي المجموعة الرابعة سيلتقي السد القطري مع النصر السعودي والوحدات الأردني والفائز من مواجهة الملحق رقم 3 (العين الإماراتي وفولاذ الإيراني). وبالمجموعة الخامسة يلتقي بيرسيبوليس الإيراني مع الريان القطري وجوا الهندي والفائز من مواجهة الملحق رقم 4 (الوحدة الإماراتي والزوراء).

إعلامنا الرياضي

رئيس الاتحاد العراقي للصحافة الرياضية، الزميل خالد جاسم، اعلن شفاءه من الوعكة الصحية التي ألمت به مؤخرا وابعدته عن عمله لعدة ايام... سائلين المولى القدير ان يحفظ الجميع من كل سوء ومكروه.

****

ثمن، الزميل احمد رحيم نعمة، موقف اعضاء الاسرة الصحفية والاعلامية ممن تواصلوا معه واستفسروا عن حالته الصحية عقب اصابته بحالة تسمم شديد، معربا عن شكره وتقديره الكبيرين لجميع الزملاء، داعيا رب العالمين ان يحفظهم من كل شر ومكروه.

****

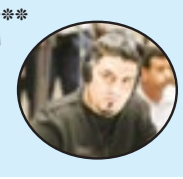

احتفل الزملاء (سيف المالكي واثير الشويلي وماجد عبد الحق) بأعياد ميلادهم الذي صادفت امس الاربعاء.. نتمنى لهم العمر المديد والتألق المهني والنجاح والتوفيق في خطواتهم المقبلة.

نفط الوسط يحصد لقب بطولة خورفكان لكرة الصالات

بغداد/ متابعة الزوراء

حصد نادي نفط الوسط لقب بطولة خورفكان الدولية لكرة الصالات، بفوزه 4-7 على البطائح، امس الأربعاء، في نهائي المسابقة.

وقدم فريق نفط الوسط مباراة كبيرة، وأنهى الشوط الأول متقدمًا 0-4 أمام نظيره الإماراتي، من توقيع محمد طاهري "هدفين" ووليد خالد وغيث رياض.

وافتتح سالم فيصل الشوط الثاني بإحراز الهدف الخامس، ما أجبر مدرب البطائح، للعب بأسلوب ضاغط، من خلال إشراك لاعب بدلًا من الحارس، من أجل توفير الزيادة العددية.

وسجل البطائح 4 أهداف متتالية لتصبح النتيجة 4-5، قبل أن ينجح محمد طاهري في تسجيل الهدف السادس لنفط الوسط، واختتم طارق إياد أهداف اللقاء.

الهيئة العامة لاتحاد الفروسية تجتمع لإقالة الهيئة الإدارية

بغداد/ الزوراء

حددت الهيئة العامة لاتحاد الفروسية العاشر من شهر شباط المقبل موعدا لإقالة اعضاء اتحاد الفروسية وتشكيل هيئة مؤقتة تدير شؤون اللعبة .

وقال ممثل الجمعية العمومية لاتحاد الفروسية المركزي، عدنان غازي: ان موعد الاجتماع الاستثنائي يوم ١٠/٢/٢٠٢١ سيقام على قاعة(مكان) في بغداد وبنصاب قانوني معززا بحضور شخصيات رياضية ورؤساء اتحادات لغرض السير بخطوات قانونية رصينة لا تقبل الشك او التأويل كما يسعى البعض الترويج اليها .

واشار غازي الى: ان الجمعية العمومية وصلت الى قناعة تامة بضرورة اجراء التغيير في اتحاد اللعبة الذي يعاني الامرين نتيجة الاهمال وعدم التخطيط، فضلا عن هدر الاموال ووجود تجاوزات ادارية ومالية وعدم معرفة الحسابات الختامية طيلة السنوات المنصرمة والتخبط الحاصل في اروقة الاتحاد، هذه وغيرها من الامور جعلت الجمعية العمومية عازمة على التغيير والحفاظ على ارث وتاريخ رياضة الاجداد والاباء التي عانت الكثير تحت اشراف الاتحاد الحالي .

لاعب الجوية محمد قاسم نصيف يتعالج في لبنان وقطر

بغداد/ الزوراء

اوعزت الهيئة الادارية لنادي القوة الجوية الرياضي بإرسال اللاعب محمد قاسم نصيف الى لبنان لإجراء الفحوصات الطبية بعد الاصابة التي تعرض لها في الركبة اثناء مباراة الفريق امام الشرطة.

وذكر الفريق الطيار شهاب جاهد، رئيس الهيئة الادارية لنادي القوة الجوية الرياضي: أن "ادارة النادي سترسل المهاجم محمد قاسم نصيف إلى دولة لبنان خلال قادم الإيام تحت إشراف طبيب انكليزي سبق وأن أجرى عمليات جراحية لأفضل لاعبي العالم".وأضاف أن "الهيئة الادارية لنادي القوة الجوية تسعى ايضا الى ارسال اللاعب الى دولة قطر وبالتحديد الى مستشفى سبيتار من اجل تأهيل اللاعب بصورة تامة بعد اكمال كل الفحوصات الطبية التي سيجريها في دولة لبنان.

إدارة نادي الطلبة تفاوض لاعبين من إفريقيا

بغداد/ متابعة الزوراء

أوضح مدرب الطلبة، حسن أحمد: أن الفريق بحاجة إلى ترميم خطوطه من خلال إبرام عدد من الصفقات منها ضم لاعبين محترفين أفريقيين المفاوضات معهما جارية حاليا.

وقال أحمد "الفريق يواصل تدريباته اليومية تحضيرا لمواجهة الميناء في الجولة السادسة عشرة والتي ستقام في البصرة، ونحن بحاجة إلى مجموعة من التعاقدات بفترة الانتقالات الشتوية حيث أن المفاوضات جارية مع لاعبين أفريقيين من المؤمل أن تنتهي خلال الأيام المقبلة".

وأشار: "هناك مفاوضات مع عدد من اللاعبين المحليين وتم التعاقد مع اللاعب الشاب، علي جبار، يلعب في قلب الدفاع من مدينة النجف لم يسبق له اللعب في الدوري الممتاز لكنه سيكون لاعبا مميزا بالفريق في قادم المباريات".

وبين: أن الطلبة عانى الأخطاء الفردية في الجولتين الماضيتين أمام الشرطة والنفط وبالتالي واصلوا العمل مع اللاعبين من أجل تصحيح المسار في الجولات المقبلة من الدوري.

وفي سياق منفصل، تغلب نادي الطلبة على نادي الحسين برباعية نظيفة في المباراة الودية التي جرت على ملعب البرج في جامعة في اطار التحضير لمباريات الدور السادس عشر من الدوري الممتاز والتي ستنطلق يوم السبت الموافق الثلاثين من الشهر الجاري، حيث سيلتقي نادي الطلبة مع نادي الميناء يوم الاحد على ملعب الفيحاء في المدينة الرياضية في البصرة، انتهى الشوط الاول منها بهدفين تناوب على تسجيلها كل من محمد جفال من ضربة جزاء وحيدر حسين، فيما سجل عبد القادر طارق و ذو الفقار عايد الثالث والرابع في الشوط الثاني، واشرك الكابتن حسن احمد اغلب لاعبي الفريق للوقوف على جاهزيتهم الفنية .

مهند علي يقود السيلية إلى ربع نهائي كأس أمير قطر

بغداد/ متابعة الزوراء

قاد لاعب المنتخب الوطني العراقي ونادي السيلية القطري، مهند علي، فريقه إلى دور الثمانية لبطولة كأس أمير قطر، عقب الفوز بأربعة اهداف مقابل هدفين على الخور، امس الأربعاء، في دور الـ16 للمسابقة.

واستطاع مهند علي الملقب بـ (ميمي) من قيادة فريقه بعد ان ادرك هدف التعادل في الدقيقة 9 من اللقاء حينما كان فريقه متأخرا بهدف ثم عاد مهند علي لهز الشباك من جديد، محرزا الهدف الثالث لفريقه وهدفه الشخصي الثاني في الدقيقة 35.

البريد الالكتروني alzawraanews@yahoo.com
الموقع الالكتروني www.alzawraapaper.com
العدد: 7416 الخميس - 28 كانون الثاني 2021
No: 7416 Thu 28 Jan 2021

توخيل يسعى لضبط إيقاع تشيلسي بعد إقالة لامبارد

من المتوقع أن يحاول المدرب توماس توخيل، إعادة تشيلسي إلى الطريق الصحيح في أسرع وقت ممكن، عندما قاد المران أمس الأربعاء، بعد مرور 24 ساعة على تعيينه بدلا من المقال، فرانك لامبارد.
وسيبدأ مدرب ماينتس وبوروسيا دورتموند وباريس سان جيرمان السابق، مهمته وسط مقارنات عديدة مع يورجن كلوب مدرب ليفربول.
وعلى عكس كلوب، الذي حصل على الوقت لتحويل ليفربول إلى أبطال للدوري الإنجليزي الممتاز، ودوري أبطال أوروبا، فإن طبيعة منصب مدرب تشيلسي، تحتاج إلى نتائج سريعة وملموسة.
وعانى لامبارد بشدة، في كيفية الاستفادة من إنفاق 200 مليون جنيه إسترليني (274.70 مليون دولار)، الصيف الماضي، على تدعيم تشكيلة الفريق، وهو ما كلفه منصبه في النهاية.
وتزامن هذا الإخفاق، مع عدم استخراج أفضل ما لدى الثنائي الجديد، تيمو فيرنر وكاي هافيرتز بعد انضمامهما من لايبزيج وباير ليفركوزن على الترتيب.
وسجل فيرنر هدفا واحدا مع تشيلسي، منذ نوفمبر تشرين الثاني، بينما ظهر هافيرتز بصورة باهتة.
وربما يكون قدوم توخيل، الذي كان شاهدا على تألقهما في المنافسات الألمانية، مفيدا لهما.
وتحدث لامبارد كثيرا، عن رغبته في امتلاك تشيلسي هوية خاصة، لكنه لم يحصل على الوقت الكافي لتنفيذ ذلك.
وتشتهر فرق توخيل باللعب السريع والأداء الهجومي، وبذل مجهود ضخم لاستعادة الكرة، والتقدم إلى الأمام سريعا، وهو الأسلوب الذي لا يختلف عن ليفربول، عندما يكون في أفضل حالاته.
لكن يبقى التساؤل حاضرا، بشأن إذا ما كان توخيل يملك اللاعبون القادرون على تنفيذ أسلوبه، لكنه سيطلب بكل تأكيد من لاعبيه، بذل الكثير من الجهد للتأقلم مع أساليبه الخططية.
وكان نجولو كانتي اللاعب المفضل لدى لامبارد، في مركز الوسط الدفاعي المتأخر، لكن قدوم توخيل ربما يصب في مصلحة جورجينيو.
وكان توخيل يستهدف اللاعب البرازيلي الإيطالي، عندما كان مدربا لباريس سان جيرمان، وربما يستخدمه خلف ثنائي الوسط المكون من، ماسون ماونت وهافيرتز.
وسجل تامي أبراهام ثلاثة أهداف، في آخر مباراة للمدرب لامبارد، لكنه قد يخرج من الحسابات، إذا قرر توخيل الاعتماد بشكل أكبر على فيرنر وهافيرتز، لشغل الجانب الهجومي.
ورغم أن ماونت، يعد من أبرز المواهب الواعدة في تشيلسي، فإن اللاعب الشاب يحتاج لإثبات نفسه مجددا، تحت قيادة توخيل، الذي سيبقي كل الخيارات مفتوحة، وسيرغب في منح الفرصة لبعض اللاعبين البعيدين عن الحسابات.
وأبدى لامبارد فخره بمنح الفرصة لبعض لاعبي الأكاديمية، في هذه المرحلة، لكن توخيل لن تكون لديه أي مخاوف، من العمل بأسلوب مختلف عما نفذه سلفه المقال.يشتهر توخيل بأنه لا يخشى استعراض عضلاته، عند التعامل مع ملاك الأندية، وقد رحل بالفعل عن دورتموند في 2017، بعد خلاف حول سياسة التعاقدات في النادي.
وقال هانز يواخيم فاتسكه، الرئيس التنفيذي لدورتموند، في نوفمبر تشرين الثاني الماضي: "توماس شخص صعب، لكنه مدرب رائع".
وعانى توخيل أيضا من علاقة متوترة، مع ليوناردو المدير الرياضي لباريس سان جيرمان، لذا هناك ترقب لكيفية تعامله مع إدارة تشيلسي.

الأولمبية الدولية لا تطالب بأولوية للرياضيين في تلقي اللقاح

تسعى اللجنة الأولمبية الدولية إلى "مساعدة" المشاركين في أولمبياد طوكيو الصيف المقبل على تلقي اللقاح المضاد لفيروس كورونا المستجد، لكنها لن تطالب بمنح الرياضيين أولوية على حساب الآخرين، وذلك بحسب ما أفادت.
وقالت في بيان: "تواصل اللجنة الأولمبية الدولية مساندتها بشدة لضرورة تلقي اللقاح بالنسبة للمجموعات الأكثر هشاشة، للممرضين، الأطباء وكل من يسهر على بقاء وأمان مجتمعاتنا".
وبذلك، تكون اللجنة الأولمبية الدولية استبعدت خيار فرض اللقاح على الرياضيين من أجل السماح لهم بالمشاركة في أولمبياد طوكيو الذي كان مقررا الصيف الماضي لكنه أرجىء لعام بسبب تفشي "كوفيد- 19".
ورغم السلالات الجديدة من فيروس "كوفيد- 19" وشدة ضراوة هذه الجائحة، تشدد اللجنة الأولمبية الدولية على أن اللقاح يشكل "أحد الوسائل العديدة" في ترسانتها الصحية المعدة للأولمبياد المقرر في موعده الجديد بين 23 تموز/يوليو و8 آب/أغسطس، لكنه ليس السلاح الحاسم.
ويعوّل منظمو أولمبياد طوكيو على "إجراءات محددة للوافدين، إجراءات الحجر الصحي، الاختبارات، توفير وسائل الحماية الشخصية وتتبع حالات المخالطة" بحسب ما أفاد بيان اللجنة الأولمبية الدولية.
وفي المرحلة الثانية فقط "ما أن يصبح اللقاح متوفرا لجمهور أوسع"، ستناشد اللجنة الأولمبية الدولية الوفود الأولمبية والبارالمبية "من أجل تلقي اللقاح في مكان إقامتهم، وفقا للإرشادات الوطنية".

وستطلب من اللجان الأولمبية الـ206 الأعضاء فيها "التواصل مع حكومات بلدانها" وأن تقدم تقاريرها في "أوائل شباط/فبراير" إلى الهيئة الأولمبية العليا التي تتخذ من لوزان مقرا لها.
ويبدو التباين واضحا في المواقف الصادرة عن المعنيين حيال إلزامية تلقي اللقاح من عدمها، إذ حذر رئيس اللجنة الأولمبية الفرنسية دوني ماسيغليا الإثنين الرياضيين من ظروف "بالغة الصعوبة" في حال أرادوا المشاركة في أولمبياد طوكيو من دون تلقي اللقاح.
وقال ماسيغليا قبل اجتماع تنفيذية اللجنة الأولمبية الدولية: "إن الرياضيين الذي سيذهبون الى أولمبياد طوكيو من دون تلقي اللقاح يواجهون احتمال "الحجر الصحي لمدة أسبوعين" وسيكون عليهم "إجراء اختبارات في الصباح والمساء".
وبالنسبة لماسيغليا لا خيار سوى اللقاح لأن "إقامة الألعاب على المحك"، مضيفا في مؤتمر صحفي عبر الفيديو: "لسنا وحدنا. لكي يستقبل أصدقاؤنا اليابانيون الرياضيين والأشخاص المعتمدين من جميع أنحاء العالم، يتطلب الأمر بعض الاحتياطات".
ووتيرة تلقي اللقاح متفاوتة في جميع أنحاء العالم، وحتى أن في بعض البلدان، بينها اليابان، لم تبدأ العملية.
ويثير موضوع حصول الرياضيين على اللقاح مشكلة أخلاقية لأن ذلك لا يحترم الأولوية ويمنحهم أفضلية على سائر المواطنين.
وقد شدد ماسيغليا على أنه "من غير الوارد إعطاء الرياضيين الأولوية على الفئات الأخرى من السكان، لكن من الآن وحتى الألعاب يمكننا أن نفترض أنه من الممكن إعطائهم اللقاح من دون معاقبة الآخرين".
وفي تصريحه خلال زيارة لطوكيو في تشرين الثاني/نوفمبر، قال رئيس اللجنة الأولمبية الدولية الألماني توماس باخ أن الهيئة الأولمبية العليا تشجع الرياضيين على استخدام اللقاح قبل المشاركة في الألعاب، لكنها لن تفرض عليهم ذلك "كشرط" للسماح بمشاركتهم.
لكنه قال إن اللجنة الأولمبية الدولية "تناشد" الرياضيين والمشاركين الآخرين أن يُلَقِحوا أنفسهم لأن ذلك سيكون بمثابة "علامة احترام" تجاه الرياضيين الآخرين والمستضيفين اليابانيين.
وفي سياق التحضير للأولمبياد، أشارت منظمة الصحة العالمية إلى أنه لا يوجد حاليا "لقاحات كافية للأشخاص المعرضين للخطر"، وقبل كل شيء يجب "استخدام هذا المورد النادر لمكافحة واحدة من أكثر الأزمات الصحية تدميرا في العالم خلال هذا العصر".

اعلام الكتروني

جوارديولا: هدف كانسيلو درس لمانشستر سيتي أيضا

قال بيب جوارديولا مدرب مانشستر سيتي إن هدف جواو كانسيلو المثير للجدل خلال الفوز 5 – 0 على وست بروميتش ألبيون في الدوري الإنجليزي الممتاز لكرة القدم أظهر أهمية اللعب حتى صافرة الحكم.
وسجل كانسيلو هدفا في الدقيقة 20 بعدما توقف عدة لاعبين من وست بروميتش بسبب إشارة مساعدة الحكم بالتسلل خلال بناء الهجمة بينما لم يكن الحكم قد أطلق الصافرة بعد. لكن بعد اللجوء إلى حكم الفيديو المساعد أُحتسب الهدف لسيتي.
وقال جوارديولا للصحفيين: "أتفهم شكاوى لاعبي وست بروميتش ومدربهم. لكن مع هذا القانون، يجب مواصلة اللعب حتى النهاية. لا تتوقف لأن حكم الفيديو يمكنه إلغاء الهدف".
وأضاف المدرب الإسباني: "هذا درس مهم لنا. اليوم حدث ذلك لوست بروميتش لكنه يمكن أن يحدث لنا".
وسجل إيلكاي جندوجان هدفين وهز رياض محرز ورحيم سترلينج الشباك أيضا ليحقق سيتي فوزه السابع على التوالي في الدوري الممتاز. وقفز سيتي إلى صدارة الدوري برصيد 41 نقطة وبفارق نقطة واحدة عن مانشستر يونايتد الذي استضاف شيفيلد يونايتد في ساعة متأخرة من ليلة أمس الأربعاء.
ويستضيف سيتي منافسه شيفيلد يونايتد يوم السبت المقبل.

بورنموث يتخطى الدور الرابع

تخطى بورنموث القادم من دوري الدرجة الأولى "الثانية فعلياً" الدور الرابع لمسابقة كأس الاتحاد الإنكليزي.
ووصل بورنموث إلى ثمن نهائي المسابقة بفوزه 2 – 1 على كراولي تاون من الدرجة الرابعة.وافتتح جاك ويلشير التسجيل لصالح الفائز (24) قبل أن يعدّل توم نيتشولس (59)، لكن النرويجي جوشوا كينغ أعاد بورنموث للمقدمة مانحاً إياه هدف الفوز وبطاقة التأهل.(65) ويلتقي بورنموث مع بيرنلي من الدوري الممتاز في الدور المقبل.

إريكسن يحسم ديربي ميلانو

حسم الدنماركي كريستيان إريكسن دربي ميلانو وأهدى إنتر بطاقة العبور إلى نصف نهائي كأس إيطاليا بهدف رائع في الوقت بدل الضائع، مانحاً فريقه الفوز 2 – 1 على ميلان في مباراة خسر خلالها الأخير جهود نجمه السويدي زلاتان إبراهيموفيتش لطرده بعد أن كان صاحب هدف التقدم لفريقه.
وبعد أن عانى الأمرين منذ قدومه إلى إنتر في كانون الثاني/يناير 2020 قادماً من توتنهام الإنكليزي، تنفس إريكسن الصعداء بتسجيله هدف التغلب على الجار اللدود في الوقت بدل الضائع، وذلك بعد دقائق على دخوله من مقاعد البدلاء.
ويلتقي إنتر القادم من تعادل أمام أودينيزي من دون أهداف ما حرمه انتزاع الصدارة من ميلان بعد الخسارة القاسية للأخير أمام أتالانتا صفر- 3، في نصف النهائي غريمه الآخر يوفنتوس أو سبال اللذين التقيا أمس الأربعاء.
وتقدّم ميلان عبر لاعب إنتر السابق إبراهيموفيتش (31) قبل أن يطرد في بداية الشوط الثاني ما اسهم في تلقي فريقه هدف التعادل عبر ركلة جزاء لزميله السابق في مانشستر يونايتد الإنكليزي الدولي البلجيكي روميلو لوكاكو .(71)
واسترد إنتر بفضل الهدف الذي سجله إريكسن في الدقيقة السابعة من الوقت بدل الضائع، اعتباره من جاره اللدود الذي فاز في تشرين الأول/أكتوبر 2 – 1 في الدوري بفضل ثنائية للسويدي مقابل هدف للوكاكو.

هذا غوميز خلال كانون مطلع الشوط برغامو هي

بيولي: إبراهيموفيتش اعتذر مثل البطل

قال ستيفانو بيولي مدرب ميلان إن المهاجم زلاتان إبراهيموفيتش تقدم بالاعتذار بعد طرده خلال الخسارة 2 – 1 أمام غريمه إنتر ميلان في مباراة قمة مثيرة بكأس إيطاليا لكرة القدم.
ومنح إبراهيموفيتش التقدم بهدف لميلان في دور الثمانية لكأس إيطاليا قبل أن يسيطر التوتر على الأجواء في سان سيرو.
وتشاجر إبراهيموفيتش وروميلو لوكاكو، الزميلان السابقان في مانشستر يونايتد، وتبادلا الكلمات الغاضبة في نهاية الشوط الأول قبل أن يتدخل اللاعبون لتهدئتهما مع الخروج من الملعب.
وأشهر الحكم البطاقة الصفراء للاعبين قبل أن يتلقى إبراهيموفيتش بطاقة أخرى بسبب خطأ ضد ألكسندر كولاروف ليخرج مطرودا في الشوط الثاني، وهي أول مرة ينال فيها بطاقة حمراء في أوروبا منذ طرده مع باريس سان جيرمان أمام تشيلسي في مارس/ آذار 2015.
وقال بيولي: "لقد اعتذر مثل البطل، لقد تأثر بشكل مبالغ فيه برغبته في مساعدة الفريق. لم يكن من السهل الصمود بنقص عددي.

لقد كان الضغط قويا من إنتر".
وسينتظر إنتر الفائز من مباراة يوفنتوس وسبال الذي انتهى في ساعة مبكرة من فجر اليوم الخميس.
وبدأ إريكسن أربع مباريات فقط في الدوري هذا الموسم وذكرت تقارير أنه اقترب من العودة إلى إنجلترا في ظل معاناته في إيطاليا منذ انتقاله من توتنهام هوتسبير قبل عام واحد.

غوميز ينتقل إلى إشبيلية

انتقل صانع الألعاب الأرجنتيني أليخاندرو غوميز من أتالانتا الإيطالي إلى إشبيلية الإسباني بعقد حتى 2024، وذلك بحسب ما أعلن الناديان.
وذكر إشبيلية أنه "وأتالانتا توصلا إلى اتفاق بشأن انتقال لاعب الوسط الهجومي أليخاندرو داريو غوميز، لقد وقع حتى 30 حزيران/يونيو 2024". وكان رحيل "بابو" إلى إشبيلية متوقعاً في الساعات القليلة الماضية بعد أن حسم أمره بالرحيل عن أتالانتا، قائلاً إنّ مشاعر متباينة تراوده قبيل رحيله عن الفريق الذي ساعده في بلوغ دوري أبطال أوروبا لكرة القدم للمرة الأولى في تاريخه.وجاء رحيل ابن الـ32 عاماً بعد توتر العلاقة مع المدرب جان بييرو غاسبيريني، ما أبعده عن مباريات الفريق في الآونة الأخيرة. وقال الأرجنتيني: "أنا حزين وسعيد في الوقت ذاته، أحياناً تسير الأمور على مسار معيّن، ولكن أعيد التجربة مجددا لأننا كتبنا تاريخ النادي، أغادر أتالانتا وهو في قمة أوروبا". وبدأ السجال بين وغاسبيريني بعد تضارب الآراء عند استراحة الشوطين المباراة ضد ميدتيلاند الدنماركي في دوري الأبطال أوائل الأول/ديسمبر الفائت، ما دفع بالمدرب إلى استبداله الثاني.وأردف غوميز: "الجماهير؟ سأفتقدهم كثيراً قلبي، سنرى حتماً بعضنا البعض قريباً".

أرسنال يثأر من ساوثهامبتون ومانشستر سيتي يتصدر لأول مرة هذا الموسم

ثأر أرسنال من ساوثهامبتون لخروجه على يده في مسابقة الكأس بخسارته أمامه صفر- 1 السبت الماضي، ففاز عليه 3 – 1 ضمن المرحلة العشرين من الدوري الإنكليزي الممتاز لكرة القدم.
وكان ساوثهامبتون البادئ بالتسجيل مبكراً عبر ستيوارت أرمسترونغ بعد مرور ثلاث دقائق، لكن أرسنال أدرك التعادل عبر مهاجمه الإيفواري نيكولا بيبي بعد تمريرة من السويسري غرانيت شاكا .(8)
وأضاف بوكايو ساكا الهدف الثاني للـ"غانرز" قبل نهاية الشوط الأول بست دقائق (39).
وحسم الفرنسي ألكسندر لاكازيت النتيجة نهائيا في صالح المدفعجية بتسجيله الهدف الثالث لفريقه .(72)
ورفع أرسنال رصيده إلى 30 نقطة في المركز الثامن مؤقتاً في حين تجمّد رصيد ساوثمبتون عند 29 نقطة في المرتبة الحادية عشرة.
واعتلى مانشستر سيتي صدارة الدوري الإنكليزي الممتاز بفوزه السهل على مضيفه وست بروميتش ألبيون 5 – 0 في الأسبوع العشرين من المسابقة.
وواصلت كتيبة الإسباني بيب غوارديولا نتائجها اللافتة بتذوقها طعم الفوز للمرة الـ11 تواليا في جميع المسابقات، الأمر الذي ساعد في جعل سيتي متصدراً لمسابقة الدوري الممتاز مؤقتاً بفارق نقطة عن مانشستر يونايتد.
وحسم مانشستر سيتي الأمور من الشوط الأول بتسجيل أربعة أهداف بفضل الألماني غوندوغان (6 و30) والبرتغالي جواو كانسيلو (20) والجزائري رياض محرز (45+2)، قبل أن يصنع الأخير الهدف الخامس الذي حمل توقيع ستيرلينغ في الشوط الثاني 57.
ورفع مانشستر سيتي رصيده إلى 41 نقطة من 12 فوزاً وخمسة تعادلات وخسارتين، إذ يملك ذات عدد مباريات مانشستر يونايتد الذي استضاف شيفيلد يونايتد أمس الأربعاء، فيما توقف رصيد وست بروميتش عند 11 نقطة في المركز التاسع عشر.
ونجح مانشستر سيتي في الفوز للمرة السابعة تواليا في الدوري الممتاز علماً أنّ آخر فريق حرمه من الانتصار كان وست بروميتش نفسه الذي تعادل معه 1-1 في الخامس عشر من الشهر الفائت، أما آخر خسارة في المسابقة فتعود إلى 21 تشرين الثاني/ نوفمبر أمام توتنهام الذي يلتقي ليفربول حامل اللقب اليوم الخميس.

مفكرة الزوراء

الوقت	البطولة	المباراة
20:30	الدوري المصري الممتاز	الزمالك * مصر المقاصة
23:00	الدوري الهولندي الممتاز	أياكس أمستردام * فيليم 2 تيلبورغ
23:00	كأس ايطاليا	نابولي * سبيزيا
23:00	الدوري الانجليزي الممتاز	توتنهام هوتسبير * ليفربول

سجل نقطة لصالحه عبر الاستثمار في الصحافة

فيسبوك أذكى من غوغل.. نرعى الصحف ولا نسرق أخبار الوكالات ونهدد

لندن / متابعة الزوراء:
أخذت فيسبوك المبادرة وتوسعت في خدمتها الإخبارية «فيسبوك نيوز»، باعتبار أنها تقدم دعما ماليا للناشرين مقابل المحتوى الذي تنشره على المنصة، ما يشكل موردا جيدا لوسائل الإعلام التي تئن تحت ضغط الأزمة الاقتصادية. كما تسجل الشركة في نفس الوقت موقفا إيجابيا لتحسين صورتها، بالمقارنة مع غوغل التي تبتز المؤسسات الإعلامية لعدم الدفع.

أطلقت فيسبوك في بريطانيا خدمتها الإخبارية "فيسبوك نيوز" التي تبث مقالات صحفية خاصة مقابل عائدات مالية للناشرين، في موقف يشير إلى اعتماد شركة الإنترنت العملاقة موقفا أكثر مسؤولية تجاه الصحف ووسائل الإعلام التقليدية، مقارنة بتعنّت غوغل وتنصّلها من المسؤولية وتهديدها بإجراءات تضر الصحافة عند مطالبتها بالدفع مقابل المحتوى.

وتمنح الخدمة الجديدة دفعة قوية تقدر بالملايين من الدولارات لكبار الناشرين، في وقت يواجهون فيه مشهدا اقتصاديا قاتما، ويرجع ذلك بشكل كبير إلى أن النسبة الكبيرة من سوق الإعلانات تخضع الآن لسيطرة الشبكة الاجتماعية. وقالت فيسبوك إن الاستثمار يهدف إلى "دعم الصناعة في بناء نماذج أعمال مستدامة".

وأصبحت بريطانيا ثاني بلد في العالم تنشر فيه فيسبوك هذه الخدمة التي أطلقتها نهاية ٢٠١٩ في الولايات المتحدة، مع الرغبة في دعم الصحافة وإزالة السمعة التي تلاحقها بالتلكؤ في مكافحة الأخبار الكاذبة، لكنّ وسائل إعلام أخرى في العالم تحتاج إلى خطوة مماثلة ودعم منتوجها الصحفي للبقاء على قيد الحياة.

ويرى الناشرون أنه عندما ينشر محرك بحث أو ناقل للأنباء حرفيّا منتج صحيفة أو وكالة، فمن الطبيعي أن يدفع مقابلا ماليا لوسائل الإعلام حتى إنْ كان ما نشر مقطعا قصيرا، فالصحافة الجيدة كلفتها مرتفعة، وأحيانا يدفع الصحفيون حياتهم أثناء تغطية أحداث تتناقلها منصات شركات الإنترنت العملاقة دون أن تقدم أي شيء في المقابل.

ويجادل صحفيون بأن استمرار الوضع كما هو عليه الآن، ستكون له تبعات سلبية جدا على الاستثمارات، التي يوظفها الناشرون ووكالات الأنباء لتقديم هذه المعلومات إلى الجمهور، وستنتهي بخسارة، وقد يؤدي ذلك إلى التخلي عن التغطية لمصلحة الذين ينشرون أخبارا كاذبة.

وقال مدير الشراكات الأوروبية لدى فيسبوك يسبر دوب في بيان للشبكة إن "فيسبوك نيوز تشكل استثمارا على امتداد سنوات عدة، سيتيح الصحافة الحقيقية لجماهير جديدة، مع تقديم المزيد من الفرص للناشرين على صعيد الإعلانات والاشتراكات". وسيتلقّى الناشرون الصحفيون إيرادات مالية على المضامين غير المتوافرة قبلا على المنصة.

ومن بين وسائل الإعلام البريطانية التي وافقت على عرض فيسبوك، صحف بارزة بينها "ذي غارديان" و"فايننشال تايمز"، ومجلة "ذي إيكونوميست"، إضافة إلى "ذي ميرور" و"ديلي مايل"، وأيضا مجلة "غلامور" و"فوغ"، فضلا عن قناتي "سكاي نيوز" و"تشانل ٤".

وأشار دوب إلى أن فيسبوك نيوز، التي يمكن للقراء تكييف مضامينها بحسب اهتماماتهم، تطمح إلى "تقريب المستخدمين من أحدث القصص التي تؤثر في حياتهم والمجتمع المحيط بهم".

ويأتي هذا الإطلاق في ظل أزمة مستشرية يعيشها قطاع الصحافة، الذي يواجه تدهورا في الإيرادات الإعلانية التي تصب بأكثريتها للمجموعات الرقمية العملاقة، وفي المبيعات في ظل طفرة المضامين الإلكترونية المتاحة مجانا في أكثر الأحيان. وقد فاقمت جائحة كوفيد – ١٩ هذا الوضعية.

وإن كانت الإجراءات والمبادرات الإيجابية التي اتخذتها فيسبوك، ستسهم بدعم الصحافة الجيدة في دول لطالما مارست حكوماتها ضغوطا على شركات الإنترنت بهذا الشأن، إلا أن السؤال هل ستوسع فيسبوك مبادراتها لتشمل دولا أخرى بما فيها المنطقة العربية، إذ بقيت المطالب بهذا الشأن خجولة ومتواضعة ولم ترق إلى مستوى الضغط، الذي مارسته حكومات غربية على عمالقة الإنترنت لإعطاء الصحافة حقوقها طيلة السنوات الماضية. وباستثناء مصر والمغرب، لم يتم تداول المسألة في دول عربية أخرى.

ويرى متابعون أن مصر تمتلك قاعدة جماهيرية كبيرة فقد احتلت المركز التاسع عالميا، خلال أكتوبر ٢٠١٩، في عدد مستخدمي موقع فيسبوك بنحو ٣٨ مليون مستخدم، ما يجعل الشبكة الأميركية حريصة على الحفاظ على هذه المكانة في مصر، والإيرادات الإعلانية التي تجنيها منها، لهذا يمكن أن تستجيب لمطالب وسائل الإعلام المحلية وبدعم من الحكومة المصرية، لتقديم دعم مالي مقابل المحتوى الذي ينشر على المنصة.

وفي المغرب اشتكى ناشرون مرارا من استحواذ شركات الإنترنت على الإعلانات، ومن الأزمة التي تسببت بها لوسائل الإعلام المحلية، وطالبوا بأن يتم الضغط على فيسبوك وغوغل بهذا الشأن، لكن المسألة لم يتم النظر بها جديا أو تحويلها إلى أمر واقع.

وتبقى فيسبوك، بنظر خبراء الإعلام، أكثر ذكاء في تعاملها مع وسائل الإعلام من غوغل، فهي بهذا الدعم تتجنب إجراءات تصعيدية من قبل الحكومات. وحتى لو كانت غوغل تستغل محرك البحث الأكثر شعبية في العالم لابتزاز المؤسسات الإعلامية والصحف وعدم الرضوخ لمطالبها، إلا أنه بإمكان الحكومات ممارسة ضغوط عبر التشريعات القانونية والإجراءات العقابية، التي لا تقتصر فقط على الغرامات المالية الكبيرة.

وعلى العملاق الأميركي عدم الاستهانة بالمنافسين التقنيين في أنحاء العالم، مع التسارع التكنولوجي الهائل القادر على قلب المعادلات الراهنة. وتمارس غوغل حاليا معركة كسر العظام مع أستراليا التي تصر على المضي قدما في "قانون مساومة وسائل الإعلام الإخبارية" المقترح، والذي من شأنه أن يجبر شركات التكنولوجيا على الدخول في مفاوضات، للدفع مقابل المحتوى أو مواجهة تحكيم طرف ثالث إذا لم يتمكنوا من التوصل إلى صفقة، وتهدد غوغل بسحب محرك البحث من أستراليا.

وكانت غوغل قد رضخت أخيرا الأسبوع الماضي، ووافقت على صفقة للدفع لناشري الأخبار مقابل المحتوى عبر الإنترنت في فرنسا، وهي أول صفقة من نوعها في القارة.

لكن فيسبوك أخذت المبادرة في المملكة المتحدة، حيث لا يسري قانون الاتحاد الأوروبي لحقوق الطبع والنشر، وهي كما تقول "بداية لسلسلة من الاستثمارات الدولية في الأخبار، التي تضع الصحافة الأصلية أمام الجماهير الجديدة، بالإضافة إلى تزويد الناشرين بالمزيد من الإعلانات وفرص الاشتراك لبناء أعمال مستدامة للمستقبل".

من بين وسائل الإعلام البريطانية التي وافقت على عرض فيسبوك، صحف بارزة بينها «ذي غارديان» و «فايننشال تايمز»، ومجلة «ذي إيكونوميست».

ويختار محررو الأخبار المتعاقدون الذين يعملون على شريط الأخبار في المنصة تحت إشراف فريق من إدارة فيسبوك، القصص الإخبارية التي تظهر يوميا، بينما ستظهر أيضا قصص أخرى يتم اختيارها خوارزميا وفقا لاهتمامات المستخدم.

وقالت فيسبوك إن المنتج سيوفر "ملخصات إخبارية" منسقة تغطي أهم التقارير عن قصص اليوم، مع إعطاء مثال عن مجموعة من القصص المتعلقة بفايروس كورونا لتتزامن مع الإطلاق.

وعلى الرغم من أن بعض الناشرين قد وقعوا صفقات من سبعة أرقام، فإن البعض الآخر لا يحصلون على أجر مقدما، وسيعتمدون على زيادة حركة الإحالة أو مشاهدات الإعلانات على تنسيق المقالات الفورية على فيسبوك.

وتأمل فيسبوك أيضا من خلال تقديم الأخبار في موجز منفصل، أن تعزز سمعتها كمنصة مسؤولة في عصر المصادر غير الموثوقة.

يشار إلى أن بعض الناشرين رفضوا الاتفاق مع فيسوك مثل News UK – التي تنشر صحف التايمز وصنداي تايمز والصن، وهي لديها بالفعل صفقة مع "آبل نيوز"، وهي خدمة إخبارية مدفوعة الآجر أطلقتها شركة آبل في أواخر مارس عام ٢٠١٩ ، وتضم عددا من الصحف ووسائل الإعلام الكبرى.

جدل بعد طرد «نيويورك تايمز» محررة انتقدها يمينيون بسبب تغريدة

نيويورك/متابعة الزوراء:
تسبّب طرد صحيفة «نيويورك تايمز» محررة تمّ استهدافها من قبل منتقدين يمينيين بسبب تغريدة قالت فيها إنّها شعرت بقشعريرة عندما شاهدت طائرة جو بايدن تهبط في قاعدة أندروز المشتركة، بخلاف وجدل بين الصحفيين الأميركيين على مواقع التواصل.ونشرت لورين وولف التي كانت تعمل محررة في صحيفة «نيويورك تايمز»، التغريدة في ١٩ يناير/كانون الثاني، حين وصل بايدن إلى القاعدة قبل تنصيبه رئيساً في اليوم التالي. بعد يومين، طردت الصحيفة وولف، بعد أن التُقطت تغريدتها من قبل مستخدمي وسائل التواصل الاجتماعي ومنافذ الأخبار اليمينية، الذين استخدموا تغريدة وولف لنشر ادعاءات التحيز الإعلامي، بحسب «ذا غارديان».وقالت وولف وهي صحفية مخضرمة كتبت سابقاً في صحف معروفة، إنها تعرضت منذ ذلك الحين لسيل من الإساءات في أعقاب الحادث، بما في ذلك متابعتها من قبل مصور وهي تمشي مع كلبها. وردت صحيفة «نيويورك تايمز» على الانتقادات، يوم الأحد، بعد أن احتشد العديد من الإعلاميين للدفاع عن وولف. وقالت المتحدثة باسم «نيويورك تايمز»، دانييل رودس ها، لصحيفة «واشنطن بوست»: «هناك الكثير من المعلومات غير الدقيقة المتداولة على تويتر».وأضافت «لأسباب تتعلق بالخصوصية، لا ندخل في تفاصيل الأمور المتعلقة بالموظفين، ولكن يمكننا القول إننا لم ننهِ توظيف شخص ما عبر تغريدة واحدة. احتراما للأفراد المعنيين، لا نخطط لمزيد من التعليقات». وأضافت الصحيفة أن وولف لم تكن موظفة بدوام كامل، ولكنها كانت تعمل بموجب عقد. لكن نقابة عمال التايمز قالت إنها «تحقق في الوضع». وقالت TimesGuild: «نعتقد أن جميع أعضائنا يستحقون الإجراءات القانونية الواجبة، وهي الحقوق الأساسية للصحافة المستقلة والموضوعية». وكان مقدم «سي أن أن» جيك تابر من بين أولئك الذين شاركوا تفاصيل وضع وولف، بينما انتقد الصحفيان كيرستن باورز وجيريمي سكاهيل الصحيفة.

في معهد الدوحة للدراسات العليا

نقاش حول التحولات الرقمية وتغير عادات القراءة.. تحديات أمام الصحافة الورقية

الدوحة/متابعة الزوراء:
نظمت إدارة الاتصال والعلاقات الخارجية في معهد الدوحة للدراسات العليا، الثلاثاء، محاضرة عبر تقنية الاتصال المرئي بعنوان «الصحافة الورقية.. رؤية استشرافية». وعرض خلالها مدير مركز الرأي للتدريب الإعلامي، خالد القضاة، الأزمات العميقة والتحديات التي تتعرض لها الصحافة الورقية في الوقت الحالي، وتأثيرات الشبكة العنكبوتية عليها، علاوة على تزايد تأثير وسائل التواصل الاجتماعي، وآليات تجاوز الصحف لهذه الأزمات الهيكلية. وأكّد القضاة في المحاضرة التي أدارها مدير إدارة الاتصال والعلاقات الخارجية بالمعهد، علي الكعبي، أن الصحافة وُجدت لتستمر، لأنها قوة حقيقية وفاعلة في المجتمع، وتعمل على بناء الرأي العام. وقال إن متطلبات استمرارها تتمثل في التنوع، ومراعاة احتياجات الجمهور، ومواكبة التقنيات الحديثة والثورة الرقمية، والتدريب والتأهيل المستمر للعاملين في المجال الصحفي بمختلف مستوياتهم، إضافة إلى تحصين المهنة والمحافظة على مكتسبات العاملين فيها، وتوفير بيئة تشريعية صديقة للحريات. وشدّد على أهمية الثقة بوعي الصحفيين والمؤسسات الإعلامية، والتدفق الحر للمعلومات، وإنشاء صندوق وطني لدعم الإعلام.ولفت إلى أن الخلط بين حرية التعبير وحرية الصحافة، ومقاومة الثورة الرقمية، وتعدد منصات تدفق المعلومات، والانحياز لوسيلة إعلامية معينة، والتدخل في سوق الإعلان، تعد من أبرز معيقات الصحافة الورقية، مقترحاً آليات للنهوض بالصحافة الورقية، وكيفية إدارة الأزمات إعلامياً، منبهاً إلى الأخطاء التي تقع فيها المؤسسات الإعلامية.كما تطرق القضاة إلى الأخطاء التي يقع فيها بعض الصحفيين، ومن بينها إهمال التحديث المستمر لمهاراتهم، وعدم تثقيف أنفسهم، إضافة إلى مهاجمة مؤسساتهم الإعلامية في حال حدوث خلاف مهني، وتعمد خلق الأعداء والتوجه نحو الاستعراض وغيرها من الأخطاء. ولفت إلى ضرورة تحول الصحف الورقية إلى مؤسسات إعلامية شاملة، والتباين والتنوع في إنتاج المحتوى الوطني بلغات مختلفة، وكذلك إنشاء مراكز للتدريب، ودور نشر رقمية، ووكالات إعلان خاصة.

ارتفاع التحريض في الإعلام الإسرائيلي ضد الفلسطينيين عام 2020

حيفا/متابعة الزوراء:
أصدرت جمعية إعلام «المركز العربي للحريات الإعلامية والتنمية والبحوث»، الثلاثاء، تقريراً يرصد خطاب التحريض والعنصرية في الإعلام الإسرائيلي لعام ٢٠٢٠ ضد كافة شرائح المجتمع الفلسطيني في الداخل والضفة، أظهر ارتفاعاً ملحوظاً في حالات التحريض على الفلسطينيين من قبل سياسيين وإعلاميين وجهات أخرى في المجتمع الإسرائيلي عام ٢٠٢٠، حيث تم رصد ١٠٥٠ حالة. وفي سنة ٢٠١٩ كان عدد حالات التحريض ٧٧٨، أما في ٢٠١٨ فكان ٥٨٠ حالة.

وشمل البحث رصداً كمياً لوسائل الاعلام الإسرائيلية، منها الصحافة المكتوبة، والمرئية، والمسموعة، بالإضافة إلى صفحات سياسيّين وإعلاميّين إسرائيليين على مواقع التواصل الاجتماعي، كـ«فيسبوك» و «تويتر». وأوضح التقرير السنوي من خلال النتائج أنّ الجهة الأكثر استهدافاً للتحريض في الإعلام العبريّ هي السلطة الفلسطينية بنسبة ٢٨ بالمئة، ومن ثم القائمة المشتركة وخطاب فرض السيادة على مناطق بنسبة ٢٣ بالمائة، المجتمع الفلسطيني كشريحة واحدة بنسبة ٢٢ بالمئة، فلسطينيو الداخل بنسبة ١١ بالمائة، الرئيس الفلسطيني بنسبة ٩ بالمائة، حركة حماس بنسبة ٦ بالمائة، وأخيرا، الأسرى بنسبة ٥ بالمئة.

ويتبيّن من النتائج أنّ أسلوب التحريض والعنصرية الأكثر اتبّاعاً في الإعلام الإسرائيلي هو نزع الشرعية عن الفلسطينيين بنسبة ٧٨ بالمئة، يليه استخدام خطاب العنصرية بنسبة ٦٢ بالمائة، الفوقية العرقية بنسبة ٥١ بالمئة. تمّ استخدام كل من أسلوب الشيطنة والتعميم وتصوير إسرائيل بدور الضحية بنسبة ٣١ بالمئة، وأخيرا، شرعنة العقوبات الجماعية واستخدام القوة ضد الفلسطيني، فقد تمّ استخدامها بنسبة ٨ بالمئة.

ووفق التقرير السنوي، «تميّزت الأشهر الأخيرة من عام ٢٠٢٠ بتصاعد خطاب فرض النفوذ الإسرائيلي على المستوطنات في الضفة الغربية وإبرام اتفاقية التطبيع بين إسرائيل والبحرين والإمارات العربية المتحدة والسودان والمغرب، الأمر الذي أعقبه تحريض أرعن على السلطة الفلسطينية».

ووفقاً لنتائج البحث، أكثر وسائل الإعلام تحريضاً على السلطة الفلسطينية هي صحيفة «يسرائيل هيوم» بنسبة ٢٦ بالمئة، تليها شبكة فيسبوك بنسبة ٢١ بالمئة، صحيفة «مكور ريشون» بنسبة ١٣ بالمائة، صحيفة «معاريف» بنسبة ١١ بالمئة، وأخيراً كل من صحيفة «يديعوت أحرونوت» وشبكة «تويتر» بنسبة ١٠ بالمئة.

أما بالنسبة لأنواع التحريض المستخدمة بحق هذه الشريحة، فيتبيّن أنّ أسلوب نزع الشرعية عن السلطة الفلسطينية هو الأكثر استخداما بنسبة ٨٩ بالمئة، يليه التوجه العنصري بنسبة ٦٠ بالمائة، والفوقية العرقية بنسبة ٥٧ بالمئة، الشيطنة والتعميم بنسبة ٣٠ بالمائة، وتصوير إسرائيل بدور الضحية مقابل السلطة الفلسطينية بنسبة ٢٩ بالمئة. وكان ٦٣ بالمئة من المحرّضين على السلطة الفلسطينية صحفيون، و٣٤ بالمئة سياسيون و٣ بالمئة مستوطنون.

أما التحريض على القائمة المشتركة لفلسطينيي الداخل، كما جاء في التقرير، فشكّلت «أكثر الجهات استهدافاً من قبل الإعلام الإسرائيلي والسياسيين خلال السنة الأخيرة بشكل بارز عقب المأزق السياسي وتوجه المجتمع الإسرائيلي إلى ٣ انتخابات برلمانية متعاقبة خلال عام واحد فقط».

ويتبيّن من النتائج أنّ أكثر الوسائل الإعلامية تحريضاً على القائمة المشتركة هي شبكة «فيسبوك» بنسبة ٤٣ بالمئة، تليها صحيفة «يسرائيل هيوم» بنسبة ١٦ بالمئة، شبكة «تويتر» بنسبة ١٣ بالمائة، صحيفة «معاريف» بنسبة ١١ بالمئة، وأخيراً، صحيفة «مكور ريشون» بنسبة ٦ بالمئة.

وتمّ فحص أكثر أنواع التحريض استخداماً في سياق القائمة المشتركة، وتبيّن أن الخطاب الأكثر شيوعاً هو نزع الشرعية عن أعضاء البرلمان العرب بنسبة ٩٤ بالمئة، يليه خطاب العنصرية بنسبة ٦٦ بالمئة، الشيطنة والتعميم بنسبة ٥٠ بالمئة، والفوقية العرقية بنسبة ٣٩ بالمائة، وأخيراً، تصوير إسرائيل بدور الضحية أمامهم بنسبة ٢٦ بالمائة إضافة إلى أنّ ٥٦ بالمئة من المحرضين على النواب العرب هم السياسيون و٤٤ بالمئة هم صحفيون.

أما الشريحة الثالثة المستهدفة بالتحريض، وهي المجتمع الفلسطيني كشريحة واحدة، فكانت أكثر الوسائل الإعلامية تحريضاً عليه كل من صحيفة «يسرائيل هيوم» وشبكة «فيسبوك» بنسبة ٢٨ بالمئة، صحيفة «مكور ريشون» بنسبة ١١ بالمائة، وكل من الصحيفتين «معاريف» و «يديعوت أحرونوت» بنسبة ٩ بالمئة.

وفي حديث لها، قالت مركزة مشروع رصد خطاب التحريض والعنصرية في «جمعية إعلام»، ديمة أبو العسل: «يهدف مشروع الرصد إلى تسليط الضوء على الخطاب التحريضي والعنصريّ ضد أبناء الشعب الفلسطيني في الداخل، والضفة والقطاع والشتات. نلحظ الارتفاع المستمر في حالات التحريض تجاه الفلسطيني من عام إلى آخر، وذلك لهيمنة خطاب اليمين على الساحة السياسية والإعلامية. فبات التحريض على الفلسطيني هو الخطاب الشعبي والمقبول، خصوصا خلال الانتخابات البرلمانية».

وأضافت أبو العسل: «أعزو الارتفاع في التحريض والعنصرية تجاه الشعب الفلسطيني خلال عام ٢٠٢٠ إلى عدة أحداث سياسية مفصلية، كإبرام اتفاقيات التطبيع بين إسرائيل وبعض الدول العربية، الأمر الذي أعقبه تحريض أرعن على القيادات الفلسطينية في الداخل والضفة. أما على الساحة الفلسطينية في الضفة الغربية، ففي عهد إدارة ترامب تزايد الخطاب اليميني الاستيطاني، والذي يتمثّل في مطالبة الحكومة الإسرائيلية بشرعنة البؤر الاستيطانية غير المعترف بها وفرض النفوذ الإسرائيلي على مناطق من الضفة الغربية تمهيداً لبناء دولة إسرائيل العظمى».

غضب بعد الإعلان عن إيقاف صدور صحيفة «الصباح الأسبوعي» التونسية

تونس/متابعة الزوراء:
يبدو أن الأزمة التي تعيشها الصحافة الورقية في تونس زادت حدتها مع تفشي جائحة كورونا وعدم صرف الحكومة التونسية للمساعدة المالية التي تقدر بـ١,٢ مليون دينار تونسي (٤٢٠ ألف دولار أميركي)، لهذا القطاع. آخر فصول الأزمة هو قرار مجلس إدارة «دار الصباح» التي تصدر ثلاث صحف ورقية بينها صحيفتان يوميتان هما «الصباح» الناطقة باللغة العربية و»لوطون LeTemps» الناطقة بالفرنسية، بالإعلان عن إيقاف صدور صحيفة «الصباح الأسبوعي» التي تصدر كل يوم إثنين.

القرار خلف غضباً في القطاع الإعلامي التونسي خاصة أنه سيؤدي إلى إحالة العاملين في الصحيفة إلى البطالة الإجبارية. النقابة الوطنية للصحفيين التونسيين والجامعة العامة للإعلام (المنضوية تحت لواء الاتحاد العام التونسي للشغل)، تحركتا مساء ، الاثنين، رافضتين لهذا القرار ومنددتين بالقرارات الأحادية الجانب التي تضرب السياسة التشاركية المعتمدة في إدارة المؤسسة بين إدارتها العامة والهياكل النقابية. وقد حملت النقابتان المسؤولية للإدارة عن هذا القرار الذي من شأنه أن يزيد من تعميق الأزمة التي يعيشها قطاع الصحافة الورقية، حيث تراجع عدد المنشورات من ٢٥٥ نشرية سنة ٢٠١٠ إلى أقل من ٥٠ نشرية سنة ٢٠٢١.

وقال محمد الهادي الطرشوني، نائب رئيس الجامعة العامة للإعلام، «نحن نرفض هذه القرارات التي من شأنها أن تزيد من تردي أوضاع العاملين في قطاع الصحافة الورقية والذي يشهد أزمة مالية خانقة منذ سنوات أدت إلى إغلاق العديد من الصحف». وأضاف «نطالب الحكومة التونسية بالتدخل لإنقاذ هذا القطاع وصرف المساعدات المالية الضرورية، خاصة بعد توقف صدور الصحف طيلة شهري آذار/مارس ونيسان/إبريل سنة ٢٠٢٠ بسبب الحجر الصحي العام الذي شهدته تونس بعد تفشي كوفيد-١٩».

يُذكر أن «دار الصباح» هي من المؤسسات الإعلامية العريقة في تونس ويعود تاريخ تأسيسها إلى سنة ١٩٥٣، اشتراها محمد صخر الماطري، الصهر السابق للرئيس التونسي المخلوع زين العابدين بن علي، سنة ٢٠٠٩ من عائلة مالكها الأصلي، لتتم مصادرتها سنة ٢٠١١ بعد الثورة التونسية وإحالتها لإدارة شركة «الكرامة القابضة» التي تتولى إدارة الأملاك المصادرة لعائلة الرئيس التونسي المخلوع والمقربين منه. لكن المؤسسة عرفت أزمات مالية كبيرة، ما جعل الحكومة التونسية تفكر في خصخصتها لكنّها لم تتوصل حتى الآن إلى بيعها بعد الشروط التي وضعتها النقابات، ومنها المحافظة على كل العاملين في الدار وعدم تغيير خطها التحريري المستقل.

متى نرمي الكمامات

كرم نعمة
كاتب عراقي مقيم في لندن

سألت شاعرا عما إذا كان يتحدث مع نفسه، فاستغرب السؤال قائلا: ومع من أتحدث إذا؟ أصنع مخيلتي عبر التحدث مع نفسي، بنك لغتي يتضاعف عند التحدث مع نفسي، الآخر لا يزيد رصيدي اللغوي، ولا يحرضني على ذلك!

غالبا ما يجمع علماء النفس على أن التحدث مع النفس ليس مرضا، بل هو فرصة تساعد على التخلص من القلق وتجاوز اللحظات الصعبة.

وهو أيضا طريقة يلجأ إليها الإنسان في تهدئة صوته الداخلي، من أجل الطمأنينة وعدم السماح له بأن يكون مرتفعا.

الصوت الداخلي لا يمكن أن يكذب أو يراوغ لأنه موضع ثقة مطلقة، لذلك تحاوره النفس دون أن تعبأ بنتائج ذلك. وعندما يتحوّل ذلك الصوت إلى أحلام يقظة يصبح ممتعا، ويضفي أملا واستقرارا في النفس.

بالأمس وجدت راشيل كوك كاتبة العمود في صحيفة "أوبزيرفر" البريطانية، فائدة أخرى لكمامات الوقاية من فايروس كورونا!

قالت "نرتدي الكمامات كي نتحدث دون وجل مع أنفسنا ونحن نسير في الطرقات أو نجلس لنتأمل المارة، أو حتى عندما نكون في وسائل النقل! لا أحد ينتبه لك، ولا يمكن أن يتبادر إلى ذهنك بأن الآخرين يعتقدون بأنك مصاب بمس وأنت تتحدث مع نفسك. الكمامة تبعد عنك كل ذلك، فلماذا لا نرتديها".

لا أعتقد أن هذه الصحفية بما تمتلك من تجربة عمل ذكية، كانت تشجع في هذه الفكرة على ارتداء الكمامات. لا يوجد خلاف على فائدتها، لكن من يستطيع الصبر عليها كل هذا الوقت.

بل وجدت كوك فرصة للدفاع عن الكمامة، التي أضيفت إلى قيودنا تحت وطأة انتشار الوباء.

بعد اكتشاف اللقاحات، انطلقت آراء متفائلة ومتسائلة معا، متى نرمي الكمامات؟ ومن دون أن يطول بنا الوقت، جاءت الإجابة سريعة بأن الوقت ما زال مبكرا لذلك، وعلى الجميع الاحتفاظ بكماماتهم وعدم التهاون في ارتدائها.

ومع كل الإغراءات التي تقدمها شركات صناعة الملابس بشأن تصاميم الكمامات، ما زال الإجماع على الاستياء منها مستمرا، وغالبا ما يتم ارتداؤها على مضض. فهي تعيق التنفس وتقلل وصول الأوكسجين إلى الرئتين، أما بالنسبة للأشخاص الذين لا يستطيعون التخلي عن نظاراتهم الطبية، فهي عائق مزعج، عندما يضبّب بخار الزفير زجاج العدسات.

الجهات الطبية والحكومية تقول إن الحقائق تتغير بشأن انتشار الفايروس، ولا نمتلك جميعا غير خيار ارتداء الكمامات، بغض النظر عن أي شعور منفر آخر تسببه الكمامة لنا. لذلك يوضع سؤال متى نرمي الكمامات في سلة غير المرغوب بها، إن لم يتهم من يسأله بأنه بلا إحساس بالمسؤولية الجماعية.

شجرة الذاكرة

د.عبدالحسين شعبان
كاتب وباحث عراقي

لا تترك جائحة «كورونا» شيئاً إلاّ واستفزّته، حتى لكأنها تعيد البديهي من الأشياء، ولأنها لا تستثني أحداً، الغني والفقير والرئيس والمرؤوس والمريض والطبيب، فقد أعادت التفكير بالمساواة والتعاون بين البشر لمواجهة هذا الخطر الغامض والداهم، وكأنها تذكّرنا بقانون الطبيعة، حيث خُلق الناس بأشكالهم وألوانهم وأجناسهم وألسنتهم وأديانهم وعروقهم وانحداراتهم الاجتماعية متساوين ومختلفين في آن، الأمر الذي يقتضي تعاونهم، فالإنسان كائن اجتماعي بطبعه ومدني بفطرته، وهو ما شاع على لسان أرسطو ومن بعده عبد الرحمن بن خلدون الذي أضاف تميزّه بالعقل.

لم يدع الفيروس لحظة تهرب من بين أصابعنا؛ لأن عكسها سيعني الاستسلام، وهكذا تتحوّل الطاقة الإيجابية التي يحملها الإنسان إلى الضد منها، فكان لا بدّ من الاستعانة بالذاكرة للتدوين والكتابة، على الرغم من أنها أحياناً تمطر وحشةً وغموضاً بقدر ما يفوح منها عطرٌ وأمل، ولكل شخص ذاكرته التي تشبهه، وبقدر ما هي واقعية فأحياناً يدخل عليها عنصر التخيّل لإعادة تأثيثها.

وكلام الحجر الذي لا يزال يجثم فوق الصدور تتزاحم فيه الأيام والليالي، بل والسويعات، بعضها بحزنٍ شديد وبعضها بلا مبالاة أحياناً حدّ الضجر، أو بأمل مستنفر، حين يبدأ الحوار مع الذات التي تحتاج إلى كشف بعض مكنوناتها في لحظة مصارحة، ليس لماضيها فحسب، بل لحاضرها ومستقبلها أيضاً، فالذاكرة مستودع كبير لكثير من الحكايات والأسرار والمعلومات، فما بالك حين تُقدّم بحبكة درامية لتجارب مريرة ومثيرة تعكس ثقافة صاحبها وعمق أفكاره، وهذه تحتاج بالطبع إلى محفزّات لفكّ ألغازها وفتح أقفال خزائنها.

في هذه الأجواء قرأت رواية «الشجرة الهلامية» لعبد السلام بو طيب، الحقوقي المغربي ومنظم مهرجان الناضور السينمائي، التي تتحدث عن رجل يتم حجره ١٠٠ يوم في باريس، ولم يبقَ أمامه سوى حوار مع الشجرة التي تنتصب أمام بيته، حيث يأتيه صوتها خفيفاً متموجاً يشبه الأثير في مدينة الجن والملائكة، في لغة غامضة لا يفهمها إلاّ هو وصديقته الشجرة التي يغنّجها ب «دولوريس»، والتي تذكرّه بالشجرة الهلامية في منطقة الريف، فيتبادل طرفا الحوار المواقع: هو والشجرة، ويتقاسمان الأصوات لدرجة أنك لا تفرق بينه وبينها أحياناً، حيث تختلط الصور والأصوات والآراء.

باستعادة ذاكرته السجينة، يقول إن كل شيء هناك يتغير: الزمن والعادات والأشياء؛ لذلك عليك أن تستعيد توازنك، باستذكار نيلسون مانديلا، الذي كان طوال سنوات سجنه التي استمرت ٢٧ عاماً يزرع أشجاراً في قنينات الزيت الفارغة من سعة ٥ لترات، ويعتبرها الوحيدة الحرة، أي من صديقاته وأصدقائه الأحرار.

كان الوطن في الحجر يعني لعبد السلام «وسادته الحبيبة» التي افتقدها، والوطن حسب محمود درويش «هو هذا الاغتراب الذي يفترسك»، وهكذا قدّم بو طيب في سرديته الزمن من خلال وسادته، التي ظلّت خالية ووحيدة تذكّرنا «بالوسادة الخالية» وهي رواية كتبها إحسان عبد القدوس وقدّمها المخرج صلاح أبو سيف في العام ١٩٥٧ في فيلم من بطولة عبد الحليم حافظ ولبنى عبد العزيز.

يتعاشق في ذاكرة بو طيب سجن الماضي ورحابة الحاضر، بما فيها فترة الحجر، فالذاكرة يمكن أن تحوّل الإنسان إلى رهينة لها أو حتى ضحية، في حين أن الصفح والغفران والمقصود التسامح يحولها إلى شيء إيجابي دون أن يعني نسيان الماضي، وهو ما يذكّر بالطاهر بن جلّون الذي فتح صندوق خزانته ليعرض في سرديته ألمه النفسي، بعد عقود من الزمان في روايته «تلك العتمة الباهرة»، التي استكملها بروايته «العقاب»، وهي إحدى روائع أدب السجون.

علينا التمييز بين أربعة أنواع من الذاكرة:

النوع الأول- الذاكرة الانفعالية، وهي ذاكرةٌ إرادوية يتم إسقاطها على الواقع.

الثاني- الذاكرة الحسّية، أي استعادة الأحوال والأهوال كوقائع ومفردات وتفاصيل يمكن تكييفها حسب قراءة الروائي والمؤرخ والشاهد والمشارك.

الثالث- الذاكرة المنظّمة، وهذه تقوم على استذكار واستخلاص المعاني والدروس والعبر التي تنتظم الذكريات في إطارها، استناداً إلى المادة الأولية (الخام)، وصولاً إلى الدلالة بفعل التحقّق، مع إضافة التفسيرات والتأويلات على النص أو الحدث أو الواقع المعيش.

الرابع- الذاكرة المحفّزة، وتبدأ مع الذاكرة الأولى، وفيها حنين (نستولوجيا) لاستذكار الزمن، وإعادة قراءته على نحو جديد، لا سيّما بعد تجارب عديدة، بما فيها ما هو ناجح وفاشل.

بهذه الصورة أرّخ بو طيب لذاكرته بروح شفيفة وحساسية إنسانية، ولغة رشيقة، وموسيقى جذّابة، بكتابة وصور سينمائية وبصرية باهرة، كل ذلك لمواجهة فيروس «كورونا».

بايدن والمنطقة العربية... الواقع والطموح

أحمد أبو الغيط
الأمين العام لجامعة الدول العربية

يتولى الرئيس جوزيف بايدن دفة القيادة في الولايات المتحدة، في لحظة لا يخفى على أحدٍ مدى دقتها وخطورتها، سواء على الصعيد الداخلي الأميركي أو على مستوى العالم الذي يواجه تحدياً مشتركاً غير مسبوق، من حيث ضراوته واتساع أبعاده وتداعياته، ممثلاً في جائحة «كورونا». إننا أمام لحظة مُفعمة بمخاطر شتى ومفتوحة على احتمالات متباينة، وهي لحظة تقتضي قيادة من نسيج خاص. وظني أن الرئيس بايدن، بخلفيته التي نعرفها وخبرته المشهود لها، مؤهل للقيام بدور تاريخي، سواء في الداخل الأميركي أو على صعيد تأثير بلاده في العالم.

لقد حمل الخطاب الذي ألقاه الرئيس بايدن يوم ٢٠ يناير (كانون الثاني) بشائر واضحة تُشير إلى طريق المستقبل، إذ عكس نزوعاً صادقاً للملمة الشمل وصناعة الإجماع وصياغة التوافق وتجاوز الاستقطاب، وهي قيم ومبادئ تحتاجها أميركا اليوم، بقدر ما يحتاجها العالم الذي يقترب من وضع خطير من التنافس بين القوى الكبرى، والصعود اليميني الشعبوي، ونمو الحركات العنصرية، والتراجع الاقتصادي على وقع الجائحة، فضلاً عن تحديات التغير المناخي والتدهور البيئي وغيرها. وكلها تحديات ضاغطة تحتاج - ولا شك - لقيادة أميركية مشتبكة ومبادِرة، وليست منسحبة أو متراجعة.

إن الولايات المتحدة تقوم بدور مؤثر وحاسم في الاستقرار العالمي. وأود أن أكتب هنا تحديداً حول جانب رئيسي من هذا الدور الأميركي في العالم؛ ذلك المتعلق بالسياسة الأميركية حيال المنطقة العربية.

ربما كانت القضية الفلسطينية من أكثر الموضوعات التي ستتطلب من الإدارة الجديدة نهجاً مختلفاً. وليس بخافٍ على أي متابع منصف ما يشعر به الفلسطينيّون من مرارة حقيقية حيال ما تعرضوا له من غبن وتهميش ومحاولات لفرض تصور أحادي للحل النهائي، لا يستند إلى أي من المرجعيات المعروفة؛ بل يتماهى كُلياً مع الرؤية الإسرائيلية. إن ثمة حاجة ماسة لاستعادة ثقة الفلسطينيين بالمسار السياسي السلمي، باعتباره الطريق الوحيد لتحقيق آمالهم القومية في دولة مستقلة على حدود ٦٧. ثمة حاجة ماسة كذلك لاستعادة الثقة بمنهج حل الدولتين باعتباره أساس التسوية، وهو أمر تعرض للاهتزاز والتشكيك خلال الفترة الماضية. والمأمول أن تقوم الإدارة الأميركية الجديدة باستعادة الثقة بدورها كوسيط مُحايد في عملية سلمية تُشارك فيها أطراف دولية وعربية، سواء في إطار الرباعية الدولية (بعد توسيعها بتضمين أصوات عربية)، أو في أي إطار دولي يضمن حشد جهود كافة الأفراد المعنية بصنع السلام في الشرق الأوسط. ولا شك أنٍ اتفاقات السلام التي وُقعت مؤخراً بين عدد من الدول العربية وإسرائيل قد تُسهم في خلق مناخ إيجابي من الثقة، بما يُساعد على معالجة القضية الأساسية التي تمثل جوهر النزاع. والأهم هو ألا يتصور الطرف الإسرائيلي أن هذه الاتفاقات بديل عن التسوية وحل الدولتين بأي حال.

إن المنطقة العربية، على ما فيها من مشكلات، ليست أرضاً تُنبت اليأس والألم وحدهما. هناك خطوات إيجابية مهمة تجري، يتعين البناء عليها في المرحلة القادمة. ولا شك أن المصالحة التي حضرت تدشينها في مدينة العُلا السعودية يوم ٥ يناير (كانون الثاني) الماضي، تُمثل خطوة رئيسية في الاتجاه الصحيح. لم يكن من الصعب على كل من حضر هذه القمة الخليجية، ودقق فيما صدر عنها، أن يلمس عزم الأطراف اتخاذ خطوات جادة لتجاوز هذه المرحلة الصعبة في العلاقات العربية - العربية، وربما التأسيس لمرحلة جديدة يستعيد فيها العمل العربي المشترك زخماً ونشاطاً ضروريين، وأن يواجه النظام العربي التحديات صفاً واحداً، وهو ما يفتح أفقاً واعداً أمام التعاون مع الإدارة الأميركية، على أرضية من التفاهم والثقة بين كافة الأطراف.

لقد عانت منطقتنا، ولا تزال، من عَقد من عدم الاستقرار والاضطراب كان شديد الوطأة على أمن دولها وأوضاعها الاقتصادية والاجتماعية. ما برحت الجراح مفتوحة، والتكلفة الإنسانية للصراعات في سوريا واليمن وليبيا، تفوق التصور. وفي بلاد عربية أخرى، مثل العراق ولبنان والسودان، تناضل الشعوب والحكومات بصعوبة من أجل الوصول إلى معادلة استقرار سياسي واجتماعي، وسط ضغوط تضاعفت بسبب الجائحة وآثارها. إن تراجع النشاط التجاري والاقتصادي، والانخفاض في أسعار النفط وعوائد صناعة السياحة والسفر، لن يؤثر على الدول المصدرة للنفط وحدها، وإنما ستكون له تبعاته السلبية الواضحة على مجمل الأوضاع الاقتصادية والاجتماعية في المنطقة العربية لسنوات.

ويظل أخطرَ ما يواجه المنطقة هو استمرار الصراعات الداخلية في عددٍ من الدول، وتفاقم التكلفة الإنسانية لهذه النزاعات. ففي اليمن، يبذل المبعوث الأممي غريفيث جهداً مشهوداً، من أجل جمع كلمة الأطراف المتحاربة على «إعلان مشترك» يتضمن وقفاً لإطلاق النار، وإجراءات أخرى على الصعيد الإنساني والاقتصادي لبناء الثقة والتمهيد لاتفاق سياسي شامل. ولا شك في أن ثقل الولايات المتحدة الدبلوماسي مطلوب للدفع قُدماً بهذه المبادرات وتحويلها إلى واقع جديد يمنح للملايين الأمل والوعد بإنهاء هذا الصراع الذي تتفاقم تكلفته الإنسانية كل يوم، بينما يبدو الطرف المُتسبب فيه - جماعة الحوثي - غير عابئ بهذه التكلفة؛ بل ومتخلياً عن قراره السياسي المستقل لصالح أطراف إقليمية معروفة تمارس التعطيل والمماطلة من أجل إطالة أمد الصراع.

وفي سوريا، ما زال التنافس الدولي والإقليمي جارياً على أرض هذا البلد المنكوب بالصراع، والممزق على وقع أجندات أجنبية متنافسة، بعد أن صار نحو نصف سكانه من اللاجئين والنازحين. إنه وضع غير قابل للاستمرار، ويضرب الاستقرار الإقليمي في الصميم. علينا أن نتحرك سريعاً من أجل إنقاذ ما تبقى من هذا البلد، والخطوة الأولى هي بناء التوافق اللازم بين القوى المؤثرة والضالعة في هذا النزاع على أجندة للحل السلمي والاستقرار، انطلاقاً من القرار الأممي ٢٢٥٤.

وفي ليبيا، نلمس رغبة أكثر وضوحاً في التوافق بين الأطراف الليبية، وثمة محادثات واتفاقات يجري العمل عليها توطئة لعقد انتخابات في نهاية هذا العام. ولا شك أن الدور الأميركي يظل مطلوباً على الصعيد الدبلوماسي من أجل اغتنام نافذة الفرصة المتاحة حالياً.

كما أن هذا الدور مطلوب في لبنان الذي يعاني شللاً سياسياً وتراجعاً اقتصادياً مخيفاً، على خلفية حالة من صراعات المصالح والاستقطاب السياسي الداخلي الحاد تذكيها تأثيرات خارجية غير حميدة. ومن المهم أن تقوم الولايات المتحدة بدور إيجابي من أجل مساعدة الأطراف الساعية لإخراج هذا البلد العربي العريق للوصول إلى بر الأمان السياسي والاقتصادي.

إن ثمة عاملاً حاضراً في كافة هذه النزاعات والمشكلات، يتمثل في التدخلات الإقليمية غير الحميدة.

لقد أضعفت النزاعات بنية النظام الإقليمي العربي، وجعلته عُرضة لتدخلات خطيرة وغير مسبوقة في مداها وحِدتها من أطراف إقليمية طامحة وطامعة في ممارسة قدر أكبر من النفوذ في منطقتنا. أتحدث هنا، بصراحة ووضوح، عن إيران وتركيا اللتين مارستا خلال السنوات المنصرمة نوعاً من «التنمر الإقليمي» في مواجهة الدول العربية؛ بل وانتهى الأمر إلى فرض الوجود العسكري المباشر على التراب الوطني لعدد من الدول العربية. هذا الوضع يحتاج إلى معالجة شاملة وحازمة؛ لأنه يزيد من مخاطر الصراعات في إقليمنا، ويجعل النزاعات القائمة أكثر استعصاء على الحل؛ بل وعُرضة للتفاقم والتوسع.

إن ما تمثله إيران وملفها النووي من تحدٍّ كبير للسياسة الخارجية الأميركية في الشرق الأوسط بوجه عام هو أمر واضح. ويهمني في هذا المقام التأكيد على أن أي معالجة دولية «للمسألة الإيرانية» لا بد من أن تأخذ بعين الاعتبار الشواغل العربية. إن ما يشغل العرب، في المقام الأول، هو السلوك الإيراني الذي لا يتسم فقط بالتهور والعدائية السافرة حيال بعض دولنا؛ بل بالأنانية المفرطة كذلك. أما ما يهم العرب فهو علاقة جيرة طبيعية - على أساس من الاحترام المتبادل وعدم التدخل في الشؤون الداخلية - مع إيران التي نشترك معها في تاريخ طويل، ووشائج ثقافية وحضارية ودينية. وقد يكون مناسباً التذكير في هذا المقام بأن المعالجة التي دفعت بها إدارة أوباما، في صورة الاتفاق النووي، لم تتمتع بعنصر الاستدامة؛ لأنها لم تعالج شواغل؛ بل ومخاوف، كثير من الأطراف. وأتصور أن أمام الإدارة الجديدة فرصة سانحة لشق سبيل مختلف لمعالجة هذا المسألة البالغة التأثير على الأمن الإقليمي، بالتشاور والتوافق مع كافة الأطراف المعنية.

وإذا انتقلنا من التفاعلات والمشكلات الإقليمية إلى الأوضاع الداخلية للدول العربية، نرصد على الفور أن ثمة نضالاً تباشره قيادات عربية واعدة ومخلصة من أجل تغيير المجتمعات، ومنح الشباب الذي يُشكل الأغلبية الساحقة من السكان، مستقبلاً أفضل. إن كثيراً من القادة العرب يخوضون كفاحاً ضارياً من أجل خلق بيئة مناسبة للتحديث، في مواجهة تيارات وجماعات تهدد النسيج الاجتماعي. لقد تحدث الرئيس بايدن، في كلمته المهمة في يوم التنصيب، عن وحدة النسيج الاجتماعي، باعتبارها الهدف الأهم لأي مجتمع في مواجهة التحديات. والحقيقة أن مجتمعاتنا العربية تجابه بدورها تهديداً خطيراً لتماسكها على يد قوى تتبنى خطاباً دينياً متطرفاً، ولا تتورع عن ممارسة العنف الأقصى في مواجهة السكان المدنيين.

إن الصراع الحقيقي على مستقبل منطقتنا ليس بين أديان أو طوائف، وإنما أراه بين أنصار الحداثة والعقلانية وقيم المواطنة والدولة الوطنية من جهة، وبين فكر ومنهج جماعات العنف وأنصار الحكم الديني من جهة أخرى. وأثق أن الإدارة الجديدة، بما يتوفر للقائمين على الشؤون الخارجية والأمن القومي فيها من خبرات طويلة مع الشرق الأوسط، تدرك جيداً أي جانب يتعين أن تنحاز إليه الولايات المتحدة في هذا الصراع المفصلي الحاسم. إن الانحياز في هذه المعركة إلى جانب أنصار التحديث، لا يعني تطابقاً كاملاً في الرؤية معهم. فالمأمول هو أن ننجح في العمل معاً عبر حصر الخلافات في نطاق محدد، وبما لا يؤثر في قدرتنا على التعاون والتحرك المشترك من أجل كسب هذه المعركة الرئيسية على مستقبل المنطقة.

إن تجربة السنوات العشر الماضية، على صعوبتها وقسوتها، تمنحنا من العبر والدروس ما ينبغي أن نضعه نصب أعيننا؛ لنعرف أين الخطأ وأين الصواب. لقد أدت ضغوط غربية شديدة من أجل تسريع إيقاع التغيير إلى انفجار عدد من الدول العربية سياسياً واجتماعياً، بكل ما رتبه ذلك من تبعات أمنية وإنسانية لم تعد خافية على أحد. لقد صار واضحاً أن نهج الضغوط، السياسية والإعلامية، لا يقود إلى الهدف المعلن من دفع التحديث السياسي والاقتصادي والاجتماعي في بلدان المنطقة. ويقيني أن إدارة الرئيس بايدن لديها من الخبرات والتجارب وعمق الرؤية ما يمكنها من إجراء هذه المراجعة الضرورية، من أجل المستقبل.

نحو مستقبل افضل...لها

كيف أتعامل مع زوجي المتكبر والمتعالي؟

إهمال الزوج لزوجته من أكثر مظاهر الأذى المعنوي التي يمكن أن يمارسه بحقها فالمرأة بحاجة للإهتمام والعاطفة بشكل دائم، وبعد أن تطرقنا سابقًا الى بعض الطرق لـ التعامل مع الزوج المهمل واللامبالي. يأتي تكبر الزوج وتعاليه على زوجته ليكون محطّ إزعاج وضغط نفسي للكثير من النساء، لذلك جئناك ببعض النصائح التي ستفيدك كثيرًا في التعامل مع هذا النوع من الرجال.

يجب أن تعلمي في بادئ الأمر عزيزتي أن زوجك المتعالي والمغرور والمعجب بنفسه لدرجة أنه قد لا يراك مرات كثيرة في المنزل قد تكون مشكلته الأساسية هي تجاهلك له أنت بدورك او يعاني مشكلة حب الظهور والأنا. فكيف يجب أن تتعاملي معه إذًا؟

لا تعلّقي على تصرفاته هذه بطريقة سلبية او جارحة لأنه سيتعمد تكرارها لمضايقتك ليس إلا.

ولكن لا بد أن تلفتي نظره أنك تتضايقين منها بطريقة لطيفة ولا تؤذي كبرياءه.

ذكريه بطريقة رقيقة ان التواضع من أجمل الصفات التي يتمع بها الإنسان وأهمها على الإطلاق والذي يزيد صاحبها جمالاً.

كوني ذكية في التعامل مع زوجك المتعالي ففي الوقت الذي لا يجب عليك فيه توجيه النقد اللاذع له، احرصي أيضًا الا توجهي له المديح الزائد والمبالغ فيه كذلك.

اختاري الأوقات المناسبة للتحدث الى زوجك والأفضل أن يكون هادئًا لكي يصغي جيدًا اليك.

لا تغضبي من تصرفاته: الإنسان المتكبر مستفز بطبعه وقد يثير غضبك في أي وقت. حاولي ألا تسترسلي في مجاراته لكي لا ينجح في استفزازك.

تحلي بالصبر والمرونة ولا تحاولي البتة اثارة غيظه بأي طريقة كانت.

نصائح طبية

احذروا الخوف من فيروس كورونا... قد يؤدي الى مشاكل صحية!

أعلن الدكتور إيغور سالينتسيف، اخصائي علاج الأمراض النفسية، أن الخوف والذعر من الفيروس التاجي المستجد، قد يؤدي إلى مشكلات صحية حقيقية.

وأشار الاخصائي إلى أن الحالة العاطفية والنفسية للإنسان تنعكس في الفيسيولوجيا أيضا.

وقال، "يؤدي تزايد الخوف والقلق، إذا لم يعالج، إلى انخفاض مستوى الاستقرار النفسي وكذلك إلى انخفاض مستوى عمليات التمثيل الغذائي في الجسم وقوته. وهذا بالتالي يسبب انخفاض المناعة، ما يجعل الجسم أكثر عرضة للإصابة بعدوى أمراض مختلفة بما فيها الفيروسية".

ووفقا له، التطعيم ضد الفيروس التاجي المستجد، هو حل لمشكلتين: فهو يحمي الجسم من "كوفيد- 19"، ويخفض مستوى القلق. أي أنه يزيل الضغط السلبي على منظومة المناعة، الذي يجعل الجسم ضعيفا أمام العدوى.

وينصح الأخصائي بالإضافة إلى ذلك، بعدم الاهتمام بما يشاع عن الفيروس التاجي المستجد، والحصول على المعلومات من مصادر موثوقة فقط.

ويقول، "كلما حصل الإنسان على معلومات أكثر، يقل قلقه وخوفه. لأن الناس تخاف أكثر عندما تجهل شيئا عن المرض، أو لا يفهمون ما يجري حولهم أو يعتمدون على معلومات غير موثوقة وشائعات".

دراسات حديثة

سر جديد وراء سمنة المراهقين

تتعدد الدراسات التي تؤكد فوائد حصول المراهقين على قسط كافٍ من النوم بالنسبة لصحتهم النفسية والعقلية، بل إن بعض الدراسات تجاوزت فكرة الحصول على عدد ساعات نوم كافٍ إلى فكرة تأخير بدء الدراسة صباحاً، حتى يتمكن المراهق من الحصول على عدد ساعات النوم التي يحتاجها في الوقت المناسب، لذلك حتى يتجنب أي مشاكل نفسية أو دراسية خلال فترة المراهقة... ولكن دراسة حديثة تجاوزت أيضاً فكرة الأضرار النفسية والعقلية على صحة المراهقين؛ جراء عدم حصولهم على قسط كافٍ من النوم، وأكدت وجود مخاطر جسدية تتعلق بصحة المراهق.

قلة نوم المراهق..مرتبطة بالسمنة

وأكدت الدراسة أن قلة النوم مرتبطة بزيادة احتمالية الإصابة بالسمنة لدى المراهقين بنسبة تصل إلى 80 %. ولدى العلماء رؤى جديدة حول كيفية مساهمة قلة النوم في تقليل النشاط.

تقليص البدانة لدى المراهقين

تشير دراسة حديثة إلى أن المزيد من النوم قد يكون المفتاح لمساعدة الأطفال والمراهقين على النشاط والحركة التي تقلل من إصابتهم بالسمنة، حيث درس الباحثون 37 عائلة بولاية "فلادلفيا" لديهم أطفال ومراهقون، والذين ينامون عادة حوالي تسع ساعات ونصف الساعة في الليلة الواحدة، ثم درسوا حالات الأطفال والمراهقين عندما بدأوا في النوم في أوقات مختلفة ودراسة ساعات النشاط لاكتشاف الحركة.

8 - 10 ساعات نوم للمراهق و9 - 12 للأطفال

أظهرت النتائج أنه عندما ذهب الأطفال والمراهقون إلى الفراش بعد ساعة ونصف الساعة من المعتاد، وكلما أمضوا وقتاً أطول في مشاهدة التلفاز ووقتاً أقل في النشاط البدني خلال كل ساعة من اليوم. مع مرور الوقت، اكتشف العلماء أن عدم النشاط هذا يمكن أن يساهم في السمنة. وتظهر الأبحاث أن 58 % من المراهقين في سن المدرسة الإعدادية و78 % من طلاب المدارس الثانوية لا يحصلون على قسط كافٍ من النوم.

تقول الأكاديمية الأمريكية لطب الأطفال إن المراهقين يجب أن ينامو ما بين ثماني إلى عشر ساعات كل ليلة، والأطفال الذين تتراوح أعمارهم بين 6 و12 عاماً يجب أن يحصلوا على 9 إلى 12 ساعة.

المطبخ ..

فتة الباذنجان والبطاطس باللبن

المكوّنات

بطاطس مقطّعة إلى مكعبات ومقلية – 4

باذنجان مقطّع إلى مكعبات ومقلي – 4

حمّص حبّ مسلوق – كوبان

خبز مقطّع إلى مكعبات ومقلي – 4 أرغفة

بقدونس مورّق للتزيين – بحسب الرغبة

لتحضير خليط الزبادي:

لبن زبادي – كوبان

عصير ليمون حامض – 4 ملاعق كبيرة

ثوم مهروس – 4 فصوص

خلّ أبيض – ملعقتان صغيرتان

سماق – ملعقتان صغيرتان

ملح – ملعقتان صغيرتان

مكسرات – بحسب الرغبة

طريقة العمل

- لتحضير خليط الزبادي: في وعاء، ضعي اللبن الزبادي وعصير الليمون الحامض والثوم المهروس والخلّ الأبيض والسماق والملح.
- أخلطي المكونات جيداً بالخفاق اليدوي حتى تتجانس.
- في طبق التقديم، ضعي طبقة من البطاطس المقليّة ثمّ الباذنجان المقلي ثمّ الحمص يليه الخبز المقلي.
- وزّعي القليل من خليط اللبن الزبادي فوق المكونات.
- زيّني بالبقدونس المورّق والمكسرات.

تدبير منزلي

٦ أخطاء تفسد إدارة المصروف

قد نتفاجأ أحيانًا في نفاد الراتب قبل نهاية الشهر، بسبب الفشل في التحكّم بالمصروف وأخطاء عدّة نُسلّط الضوء عليها في الآتي و تجنُّب ارتكابها:

- الصرف من دون تخطيط: يجب تدوين النفقات الضروريَّة، مع التقيُّد بها، تفاديًا لإنفاق الأموال عشوائيًّا.
- الضعف أمام إغراءات التسوُّق: "اشتري غرضًا واحصل على الثاني بالمجان" أو "سعر مخفّض" أو "القطعة الأخيرة"، عبارات تلجأ إليها المحلّات التجاريَّة لدفع الزبائن إلى إنفاق المال، وبالتالي شراء أشياء لا يحتاجون إليها!

علمًا أنَّه يمكن توفير الكثير من المال عند شراء الملابس والأجهزة، خلال موسم التخفيضات.

- شراء مواد التنظيف الباهظة: يُمكن الإفادة من العناصر المتوافرة في المنزل، مثل: صودا الخبز الذي يُعالج الأسنان، ويمنح الثلّاجة رائحةً ذكيَّة، ويُساعد في عمليَّات التنظيف المختلفة، كما الخل.

-الصرف بدون وعي: يمكن التخلّي عن فكرة الذهاب إلى المطعم خلال فرصة الغداء، أو طلب الوجبات السريعة إلى مكتب العمل، مع إعداد الوجبات منزليًّا بالمقابل وإحضارها إلى مكان العمل.

-الإفراط في استهلاك الكهرباء: يُمكن استخدام اللمبات الموفِّرة للطاقة، وإطفاء الإنارة فور مغادرة الغرفة، واعتماد الإنارة الطبيعيَّة خلال النهار، بالإضافة إلى فصل الإلكترونيات غير المستخدمة عن التيَّار الكهربائي.

- المماطلة وتأجيل الدفع: يجب دفع الرسوم فوريًّا، حتَّى لا تتراكم فوائدها.

سلوكيات

البديل الإيجابي عوضاً عن مقولة "من ضربك اضربه"

ليس هناك ما يشغل بال الأهل اليوم أكثر من عدم قدرة طفلهم على الدفاع عن نفسه أو مواجهة الإعتداءات اللفظية والبدنية، ولكن هل يكون الحل بتعليمه ردّ الإساءة بالمثل؟!

بالطّبع لا! فما البديل الإيجابي عوضاً عن مقولة "من ضربك اضربه"؟ في ما يلي، نكشف كيف يُمكنك تعليم طفلك الدفاع عن نفسه باحترام سواء تعرّض للضرب أو التنمّر الذي سبق ان تحدثنا عن التصرفات التي تشير إلى أنّ صغيرك ضحيته.

خطوات إتبعيها لتعلمي طفلك الدفاع عن نفسه باحترام

عليك أوّلاً أن تعلّمي طفلك كيف يرد على من يزعجه أو يسيء إليه باستخدام الوضعية المناسبة التي تدلّ على قوة شخصيته وتفرض احترامه على الآخرين. بمعنى آخر، علّميه أن يقف بثقة، مرفوع الرأس والكتفين، وينظر إلى عيني الآخر ويردّ بصوتٍ عالٍ ونبرة صارمة، بالقول: "ابتعد عني، لا يحقّ لك أن تضربني".

علّميه ألا يستخدم يديه إلّا لحماية نفسه وإبعاد الآخرين عنه، واشرحي له أنّه يحق له الدفاع عن نفسه وعن جسمه وأنّ ردّ الإساءة بالمثل لا يعكس ثقافته التي ترفض العنف على أنواعه.

كذلك، شجّعي طفلك على إبلاغ المسؤولين في المدرسة عن تعرّضه للضرب أو الإساءة. وشجّعيه أيضاً على الكشف عن تعرّضه للتنمر لئلا ينعكس ذلك سلباً على نفسينه وشخصيته.

احذر وامتنع من اخطاء شائعة

أشياء مثيرة للدهشة تضعف الذكاء

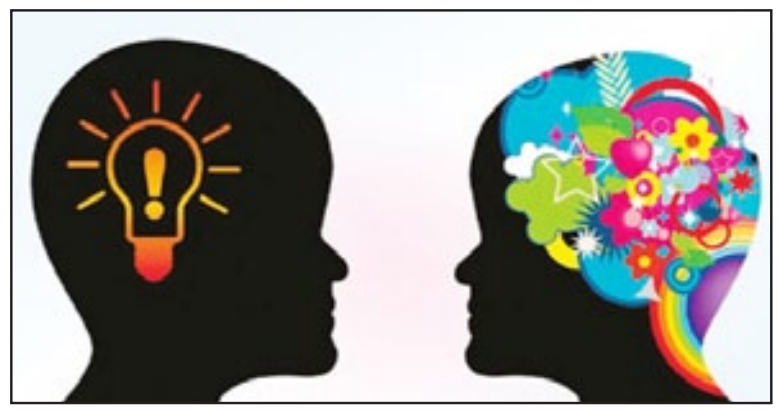

العقل البشري أحد أكبر الألغاز في التاريخ، فلا أحد يعلم على وجه الدقة كيف يعمل، فكل يوم تُكتشف نظريات، وتنتهي أخرى حول طريقة عمل هذه الآلة المعقدة التي أبدع الخالق في صنعها لتفكر وتبدع وتختار، على أن هناك عوامل قد تؤدي إلى إضعاف العقل البشري، وتؤثر في الذاكرة سلباً، ما يتسبَّب في كثرة النسيان، وهو ما يعاني منه كثيرون في عصرنا الحالي، وهنا نرصد أهم هذه العوامل:

الإضاءة الخافتة:

قد لا تصدق الأمر، إلا أن الضوء الخافت قد يؤثر في ذكائك، وكما هو معروف يفضّل عديد من البشر العمل والدراسة في الضوء الخافت. وقد اكتشف باحثون من جامعة ولاية ميشيغان، في دراسة أجروها، وجود صلة بين الإضاءة الخافتة وتقليل القدرة على التذكر والتعلم، فبعد أربعة أسابيع، فقدت الفئران المعرَّضة للإضاءة الخافتة في الدراسة 30 % من ذكائها، وظهرت أسوأ مما كانت عليه في الأصل، في حين أظهرت الفئران المعرَّضة إلى الضوء الساطع تحسُّناً كبيراً.

السكريات:

النظام الغذائي مرتفع الفركتوز يؤدي إلى انخفاض مستوى الذكاء بعد ستة أسابيع فقط من اتباعه، وقد توصل باحثون في جامعة كاليفورنيا بلوس أنجلوس في دراسة عن مدى تأثير النظام الغذائي عالي الفركتوز على الفئران، إلى أن هذا النظام يتسبَّب في انخفاض كبير في النشاط، وعدم القدرة على تذكر الطريق الذي سبق أن تعلمته، فيما كانت الفئران التي تم إدخال الماء إلى نظام غذائها بشكل أكبر أفضل ذكاء وصحة.

المسافات الطويلة:

اكتشف باحثون في جامعة "ليستر"، أن القيادة لأكثر من ساعتين كل يوم، يمكنها أن تؤدي إلى تقليل الذكاء، كما أن مَن يشاهدون التلفاز أكثر من ثلاث ساعات يومياً، يتعرضون إلى الانخفاض نفسه. وقد أجرى الباحثون تجارب على أكثر من 500.000 شخص، ورصدوا خلالها أساليب الحياة التي انتهت بهم إلى تلك النتائج.

اضطراب الرحلات الجوية الطويلة:

هو حالة فسيولوجية، تحدث نتيجة التعديلات الطارئة على الساعة البيولوجية، وتصنَّف على أنها من مسبِّبات اضطراب النوم. وقد أجرى باحثون في جامعة كاليفورنيا تجارب على الـ "هامستر" عبر نقلها في رحلات سفر مرتين في الأسبوع لمدة شهر واحد، ثم جرى اختبار ذاكرتها، ومهمات التعلم خلال محاكاة عملية تأخر الطائرة، فوجدوا ضعفاً كبيراً في قدرات الذكاء والتذكر لديها.

ضرب الأطفال:

وجدت دراسة، أجريت على الأطفال في الولايات المتحدة الأمريكية، أن الأطفال الذين يتعرضون إلى الضرب بشكل مستمر لديهم معدلات ذكاء أقل من أقرانهم الذين لا يُضربون. واختبر الباحثون القدرات المعرفية لمجموعتين من الأطفال، تتراوح أعمارهم بين عامين وتسعة أعوام، وبعد أربعة أعوام، أعادوا اختبار الأطفال في كل فئة عمرية، فكان متوسط معدل ذكاء الأطفال، الذين تعرضوا إلى الضرب أقل بخمس نقاط من أولئك الذين لم يُضربوا.

جدير بالذكر، أن كل ما نفعله في الحياة، يؤثر فينا بشكل مباشر سواء بشكل إيجابي، أو سلبي، لذا علينا الحرص جيداً على الحياة بشكل صحيح وسليم.

طبيبك في بيتك

فوائد بذور دوار الشمس في الرجيم

تشكل بذور دوار الشمس مصدراً غنياً للألياف الغذائية، التي تساعد في تحسين عملية الأيض الغذائي، وفي الشعور بالشبع والإمتلاء لفترة طويلة وتنظيم مستوى السكر في الدم، مما يقلل الاحساس بالجوع الناتج عن انخفاض نسبة السكر في الدم.

وتحتوي بذور عباد الشمس على حمض البانتوثنيك الذي يحفز على هضم الكربوهيدرات، والبروتينات في الجسم، وتحويلها إلى طاقة، مما يحد من إرتفاع نسبة السكر في الدم، وبالتالي يمنع تخزين السكر في الجسم وزيادة الوزن، فضلاً عن احتوائها على مواد مضادة للأكسدة، والتي بدورها تحارب الجذور الحرة المسببة لزيادة الوزن، كما أنها تعمل كمضاد للإلتهابات.

وتحتوي بذور دوار الشمس على قيمة غذائية عالية ويرجع الفضل في ذلك إلى تركيبة الأحماض الدهنية، والفيتامينات التي يزخر بها كفيتامين أ، هـ، ب، ب2، كما أنه غني بالأوميجا3 والعديد من المعادن كالحديد، والكالسيوم والنحاس والزنك والبروتينات.

وينصح بإدخال بذور دوار الشمس ضمن الرجيم المخسس كوجبة خفيفة، ولكن يجب الحذر لأنه على الرغم من أنه غني بالفيتامينات، إلا أنه يحتوي على سعيرات حرارية عالية، لذلك يفضل تناوله كوجبة خفيفة بين الوجبات ليولد الشعور بالشبع، ولا يجب الإكثار من تناوله.

يمكنك أيضاً إدراجه ضمن الوجبات الرئيسة عن طريق وضعه في اطباق مثل التونة، أو السلطة الخضراء، أو شرائح الستيك، أو الدجاج المشوي وفي هذا الصدد يجب استخدام بذور دوار الشمس النيئة أو تلك المحمصة غير المملحة، وذلك لتجنب الحصول على نسبة كبيرة من الصوديوم الذي يسبب احتباس السوائل في الجسم وبالتالي زيادة الوزن.

أبـــراج

الحمل
تسجل نقاطا لمصلحتك في الأيام المقبلة، ولو أن الأمر يتطلب جهوداً مضاعفة. قد تتخلى عن مشروع لكي تكرس وقتك واهتمامك لشيء أكثر واقعية وموضوعية. تواجهك قرارات ومسؤوليات لا يستهان بها. تشكل الشؤون الحياتية والعاطفية والعائلية قلقا بالنسبة إليك.

الثور
تميل إلى التفكير والتدبر في الأمور الدنيوية، ككيفية زيادة دخلك، أو في القضايا المعقدة، كهدفك في الحياة. لا تحب أن تختلط بأي شخص اليوم. من الأفضل أن تقضي يومك في المنزل للاسترخاء والراحة والهدوء. تذكر أن القراءة هي غذاء الروح.

الجوزاء
تشعر اليوم أن لديك رغبة قوية في الإبداع في معظم المجالات ولذلك استغل هذه الفرصة في إنجاز بعض المهام بدقة. يجب أن تستغل سرعة بديهتك اليوم في فهم بعض المشاكل التي ربما تكون واجهتها الأيام الماضية. بدأت بعض المشاريع ومن المتوقع اليوم أنك ستنتهي من العمل فيها.

السرطان
لن تسمح لأي شخص اليوم أن يقاطعك أو أن يعارضك أثناء التحدث. لا تندهش أو تتعجب إذا وجدت أكثر من شخص يعارضك أو يعرض وجهات نظرك على الأقل. كل شخص يعتقد أنه هو الأفضل وأن رأيه هو الصائب. على الرغم من أن المناقشات قد تكون محتدمة إلا أن النتيجة ستكون إيجابية.

الأسد
تشعر أنك شخص مميز جدا اليوم، فأفكارك أكثر وضوحا من ذي قبل وعقلك أكثر تفتحا. ربما تؤجل لقاءك بالأصدقاء أو بالحبيب اليوم لوقت آخر. المعلومات التي تحتاجها في مجال عملك ستعثر عليها من خلال المطبوعات الإخبارية الدورية، فتابعها بشكل دائم.

العذراء
هناك العديد من القرارات التي تتعلق بالاستثمار وبالإدخار وبالأمور المالية عموما. لا تقلق من أي شيء لأنك دائما تتخذ القرار السليم. تركز كل طاقتك على العمل ولن يوجد أي شيء يشتت تفكيرك. ربما لن تكون بهذا الهدوء الذي تتمتع به اليوم غدا.

الميزان
هل تنتظر اتصالا أو خطابا يتعلق بالعمل أو بالحبيب منذ وقت طويل؟ لا تقلق سيتحقق حلمك اليوم. لا تيأس إذا وجدت أن الخطاب او المكالمة طويلة، فربما تستفيد منها كثيرا. بعد انتهاء المكالمة ستشعر أنك متحمس لتحقيق أهدافك بأسرع وقت ممكن.

العقرب
لا تغضب من كلام الآخرين فربما يكون هناك سوء تفاهم لأنك لم تسمع ما قيل جيدا. عقلك يركز فقط على أفكارك ولا يقبل أفكار الآخرين. عليك أن تظهر الود والاحترام لمن حولك بإعطاء الفرصة لهم للتعبير عن أفكارهم.

القوس
تنتهي اليوم المهلة المحددة لمشروعك الأخير، وستكون سعيدا بالنتائج التي حققتها وبتحسن وضعك المهني والمادي. تشعر أن ثقتك في نفسك في زيادة مستمرة ولذلك ستغامر في المرحلة المقبلة من حياتك وتشارك في أكثر من مشروع.

الجدي
لا تحاول أن تحلل تصرفاتك بشكل دقيق. إذا كنت تحاول أن تقطف من كل بستان زهرة اليوم، فربما لا تحصل على أي شيء في النهاية، فكن حذرا من ذلك التصرف. هذا المبدأ ينطبق على مشاعرك أيضا. لا تكن عقلانيا بدرجة كبيرة عند مقابلتك للحبيب بل حاول أن توازن بين العاطفة والعقل.

الدلو
عندما يتعلق الأمر بالرومانسية اليوم، ستجد أنك تتحول إلى إنسان مرهف الحس. أنت عاطفي جدا اليوم لدرجة أنك لن تستطيع القيام بأي شيء، وهذا هو الحب! على الرغم من أن الحب يمنح الإنسان قوة، إلا أنه أحيانا يكون أحد مصادر الضعف. تريد مشاورة الشريك في أي قضية تتعرض لها اليوم.

الحوت
أنت مضطر اليوم لاتخاذ قرار مهم جدا. ربما يعارضك شخص ما ويتحداك عند اتخاذ هذا القرار. تحتار اليوم في أمر ما وتسأل نفسك "هل من الأفضل أن تظل مكانك وتبعد عمن حولك أم تقترب بالمحيطين منك وتدعمهم ليحققوا أهدافهم وأحلامهم؟ هذا الصراع يزيد من حيرتك وارتباكك. ضع لنفسك اختيارات أخرى حتى تسهل على نفسك مهمة اتخاذ القرار.

صـــورة و حـــدث

حدث في مثل هذا اليوم

1479 – توقيع معاهدة بين الدولة العثمانية وجمهورية البندقية القوة التجارية الكبرى في أوروبا، وكانت تلك المعاهدة أول خطوة خطتها الدولة العثمانية للعب دور سياسي في أوروبا.
1788 – بريطانيا تنشئ أول مستعمرة مجرمين في "بوتاني باي" بأستراليا.
1846 – انتصار القوات البريطانية على السيخ في "معركة أليوال" بالهند.
1871 – انتهاء الحرب الفرنسية البروسية باستسلام فرنسا.
1887 – بداية بناء برج إيفل.
1909 – جلاء القوات الأمريكية عن كوبا التي احتلتها خلال الحرب الأمريكية الإسبانية عام 1898.
1917 – الولايات المتحدة تنهي البحث عن الثائر المكسيكي بانشو فيا.
1918 – تأسيس الجيش الأحمر الذي ضم في صفوفه جنود من الجيش الروسي القيصري السابق، وكان هدف تأسيسه هو حماية الحدود من الغزو الخارجي وحماية الثورة.
1920 – أسس خوسي ميلان أستراي الفيلق الإسباني.
1924 – سعد زغلول يؤلف أول وزارة شعبية في مصر.
1928 – وقوع معركة الرقعي بين القوات الكويتية بقيادة الشيخ علي الخليفة العبد الله الصباح وجماعة من الإخوان بقيادة علي بن عشوان.
1957 – بداية إضراب شامل في الجزائر سمي بإضراب الثمانية أيام لدعم ثورة التحرير الجزائرية.
1973 – بدأ سريان وقف إطلاق النار في فيتنام في الساعة الثامنة صباحا بتوقيت سايغون.
1976 – القاضية الإسرائيلية "روث أود" تسمح لليهود في الصلاة داخل المسجد الأقصى.
1986 – مكوك الفضاء تشالنجر ينفجر في الجو بعد انطلاقه بثلاثة وسبعين ثانية، تسبب الانفجار في مصرع رواد الفضاء السبعة الذين كانوا على متنه.
1999 – شركة فورد للسيارات تعلن شراءها شركة فولفو السويدية بمبلغ 45.6 مليار دولار أمريكي.
2006 – زلزال في جنوب سومطرة بأندونيسيا قدر بقوة مقدارها 0.5 على مقياس ريختر.
2011 – اندلاع مظاهرات حاشدة في مصر بعد صلاة الجمعة سميت جمعة الغضب، وذلك في اليوم الرابع من بدء المظاهرات المطالبة برحيل الرئيس محمد حسني مبارك.
2018 – اندلاع اشتباكات عنيفة بين قوات "المجلس الانتقالي الجنوبي" و"حكومة الرئيس عبد ربه منصور هادي" في عدن.
– 2020أمير قطر الشيخ تميم بن حمد يقبل استقالة رئيس الوزراء عبد الله بن ناصر، ويُعين خالد بن خليفة خلفا له ووزيرا للداخلية.

غزل عراقي

نشف دمعي ونسيتك والعشگ مات
جنازة وغربت بيد اليشيعون
اذا هانت عليك العشرة والزاد
عليه دموع عينك باجر تهون
لاتصدگ احن للما وفه وياي
خلگ دفان وهوايه اليموتون
روح وما اكلك الله وياك
لأن ما يوگف الله ويه اليخونون

من الفيسبوك

قصة وعبرة

سرق ابن جارنا كتابي

لم أعثر على كتابي، فاشتبَهت بأن ابن جاري قد سرَقه، فشرعت بمراقبته، فكانت مشيته مشية سارق كتاب. وكان الكلام الذي ينطق به، مثل كلام السارق.. وتصرفاته تفضحه وكأنه سارق كتاب.
فبتُّ ليلتي ساهراً، حزيناً، أضناني التفكير مما جرى لي مع ابن جاري. وبصورة غير متوقعة، وبينما كنت أقلّب مكتبتي، عَثرت على الكتاب!
وعندما نظرت إلى ابن جاري في اليوم التالي من جديد، لم يظهر لي شيء..
لا في مشيته ..!!
ولا في هيأته ..!!
ولا في سلوكه بما يوحي بأنه سارق الكتاب ..!!
فعلمت بانني أنا أكبر سارق ..!!
فعندما اتهمت ابن جاري ظُلماً سرقت أمانته وبراءته ..!!
وعندما بتُّ في حزنٍ وأرق، سرقت يوماً من حَياتي ..!!
في أوقات كثيرة تحكمنا مشاعرنا، وشكوكنا، وظنوننا، فنخطئ الحكم على الاخرين، ونسيء لمن حولنا.
سوء الظن قد يجعلك تتخيل ما لا يوجد !!
وحسن الظن قد يجعلك تتجاهل ما هو مؤكد !!
حياتنا من صُنع أفكارنا ..

اختبارات شخصية

باطن اليد والأصابع تخفي الكثير من الأسرار

والآن، أنظري إلى راحة يدك، هل هي مربعة أم مستطيلة الشكل؟ وماذا عن أصابعك؟ هل هي طويلة أم قصيرة؟ فالإجابة على هذين السؤالين تكتسب أهمية كبيرة لأنّها تتيح لك أن تتعرّفي أكثر إلى خفايا شخصيتك. فكيف تواجهين المواقف الصعبة؟ هل أنت ذكية؟ عاطفية؟ مبدعة؟ اجتماعية؟ اكتشفي ذلك.

1 باطن يد مستطيل الشكل وأصابع قصيرة

أنظري إلى كفّي يديك جيداً. هل هما على هذه الحال؟ إذاً، أنت امرأة مفعمة بالأفكار وذات شخصية حيوية بشكل لا يضاهى. كما أنّك تتسمين بالإبداع في غير مجال وتشكلين مثالاً يُحتذى بالنسبة إلى الكثيرين. أضف إلى ذلك أنّك تحبين خوض المغامرات أياً تكن وتُظهرين التفاؤل في كلّ المواقف. كذلك فإنّك تحبين أن تتمتعي بحرية التّصرف، الأمر الذي قد يزعج بعض الأشخاص المحيطين بك. إذاً، حاولي أن تتنبّهي إلى آراء هؤلاء، فهذا قد يعزز العلاقة التي تجمعك وإيّاهم. أما على المستوى العاطفي، فإنّك عادة ما تكونين المبادرة إلى إظهار مشاعرك تجاه شريك حياتك.

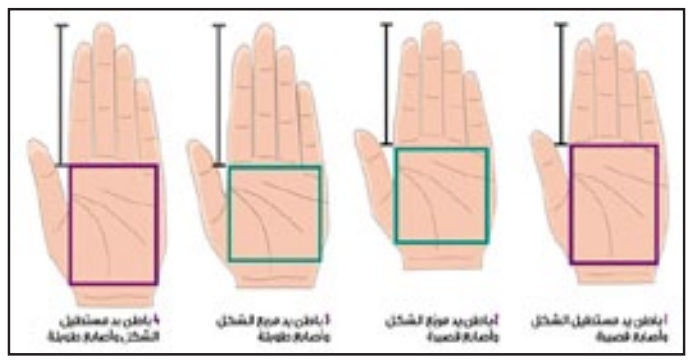

2 باطن يد مربّع الشكل وأصابع قصيرة

في هذه الحالة، أنت امرأة جديّة، تتمتع بالاستقرار النفسي والفكري وعادة ما تخطط للأمور قبل أن تقوم بها. من هذا المنطلق، فإنّك لا تغامرين، بل تسعين إلى تحقيق أهدافك من خلال قيامك بخطوات تدريجية. كما أنّك تُبدين الالتزام في كلّ ما تفعلينه وإن كان يهدف إلى التسلية. وبالرغم من ذلك، فإنّك تدركين جيداً كيف تستمتعين بالحياة. أما الخبر غير السار فهو أنّك لا تعيرين مشاعر الآخرين الكثير من اهتمامك وكثيراً ما تُسيئين إليها من دون أن تقصدي ذلك. لذا، فإنّك لا تؤمنين بالعواطف وعادة ما تتنبّهين إلى حضور مَن عليك أن تعتني بقلبه بعد فوات الأوان.

3 باطن يد مربع الشكل وأصابع طويلة

هل أنت صاحبة هذه اليد؟ إذاً، أنت تتمتعين بالعديد من الصفات المهمة مثل الفضول الإيجابي، الذكاء وموهبة التواصل مع الآخرين. فحين تفعلين ذلك، تحرصين على اكتساب المعارف والمعلومات وتكتشفين جوانب جديدة من نظرتك إلى الحياة. ولأنّ لفضولك مكانة مهمة على مستوى شخصيتك، فلا يسعك أن تبقي في مكان واحد لوقت طويل لأنّ هذا يُشعرك بالاختناق. كما أنّك تتجنبين خوض الأمور المعقّدة وتلك التي تُشعرك بالملل. لذا، ندعوك إلى أن تتحلي بالصبر وإلى أن تُبرزي قدرتك على التركيز على أمر واحد لوقت كاف. ولا تنسي أنّك، على المستوى العاطفي، تأسرين الكثير من القلوب.

4 باطن يد مستطيل الشكل وأصابع طويلة

إذا كان هذا شكل يدك، فهذا يعني أنّك حساسة ورومنسية. هل أنت كذلك؟ بل أكثر، أنت لطيفة وودودة في تعاملك مع الأشخاص المحيطين بك. كما أنك تتمتعين بخيال خصب وأفكار غنيّة. لذا، فأنت تبرعين في مجال الفنون أو في أيّ قطاع آخر يتطلب الإبداع. وفي المقابل، يُلاحظ أنّك لا تتمتعين بالقوة الكافية لمواجهة المواقف الصعبة إذ تحولين تجنب كل المعوقات. لذا، ننصحك بأن تتحلّي بالقليل من القدرة على التحمل لأنّ هذا يجعل حياتك أفضل. أما على المستوى العاطفي، فتحبين التصرّف بشكل طفولي وهو أمر جيّد شرط ألا يتخطى الحدود المقبولة.

مشاكل وحلول

زوجتي لا تطيعني

أنا مهندس متزوج من طبيبة وقد رزقنا الله بطفل عمره الآن سنة وثمانية أشهر، وهي للأسف لا تطيعني إلا فيما تكون مقتنعة به، فإذا لم تقتنع فلا تطيع خاصة إذا كان بيننا خلاف، وقد تكرر في أكثر من حالة خروجها من البيت دون إذن مسبق مني مع أنني أوصيها دائما بعدم الخروج من البيت إلا بإذني حتى لو كانت ذاهبة عند بيت أهلها، وقد حدث أن حصل بيننا خلاف حول هذا الموضوع وقامت بالذهاب لأكثر من شهر إلى بيت أهلها وأصبحت تتمنن عليّ في رؤية ابني مع أنه لم يحدث طلاق، بالإضافة إلى ذلك فإن أباها قد اشترط علي في عقد الزواج أن لا أمنعها من العمل ولم أمنعها، لكنها مقصرة في شؤون بيتها وولدها وزوجها؟ فهل يجوز أن أمنعها من العمل؟ إضافة إلى ذلك أوفر كل احتياجاتها من مسكن ومأكل وملبس، فهل أنا مطالب بأن أدفع لها مالا إضافة على ذلك مع العلم أنها تتقاضى راتبا ولا تدفع منه شيئا على بيتها أو ولدها؟ أرجو العلم أنني لست سعيدا معها إطلاقا وقد جربت أن أعظها ومن ثم هجرتها ولم يفلح ذلك، وهي عنيدة جدا وتتمرد وتتكبر علي وعلى أهلي ولا تتقبل مني كلاما، أخاف أن أطلقها فتحرمني من ابني أو تجعلني أراه فقط كل أسبوع مرة حسب القانون.

النصائح والحلول:

حق الزوج على زوجته عظيم وطاعته في المعروف واجبة، فلا يجوز للزوجة أن تخرج من بيته دون إذنه لغير ضرورة.
وعليه، فمن حقك على زوجتك ألا تخرج من بيتك إلا بإذنك سواء كانت ذاهبة لزيارة أهلها أو غير ذلك، وعليها طاعتك في ذلك، فإن كانت خرجت بغير إذنك لغير ضرورة وبقيت في بيت أهلها وتعنتت معك في رؤية ولدك، فهي ناشز ظالمة بلا ريب.
وأما عن خروجها للعمل أنّ اشتراط المرأة على زوجها أن تستمر في عملها، شرط صحيح.
فإذا كانت زوجتك قد اشترطت عليك الاستمرار في عملها، فليس لك منعها من العمل، لكن لك مطالبتها بأداء حقك وعدم التهاون فيه.
واعلم أن الواجب على الزوج أن ينفق على زوجته بالمعروف، وليس عليه بعد ذلك أن يعطيها مصروفا خاصا بها أو غير ذلك إلا أن يتبرع به، و أنّ النفقة الواجبة للزوجة على زوجها هي قدر الكفاية بالمعروف اعتبارا بحال الزوجين.
والذي ننصحك به أن تسعى في استصلاح زوجتك بالوسائل المشروعة، فإن لم تفد وسائل الإصلاح فلا حرج عليك في طلاقها، وإذا حصل الطلاق فإن من له الحضانة من الأبوين ليس له أن يمنع الآخر من رؤية المحضون.
وعند التنازع في مسائل الحضانة وما يتعلق بها من رؤية المحضون ونحوه يرجع للمحكمة الشرعية للفصل فيها.

كلمات متقاطعة

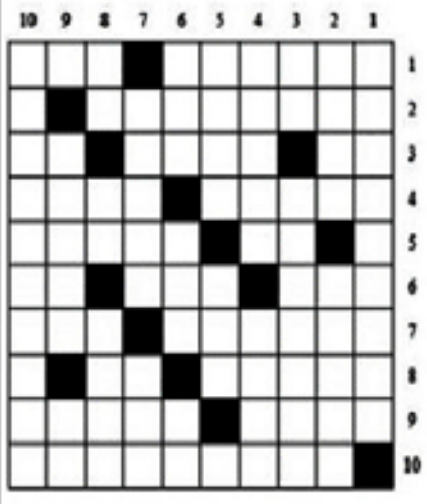

أفقيا

1- مدينة بريطانية شهيرة بجامعتها – مدينة لبنانية – 2- أرخبيل أميركي يتبع الأرجنتين وتشيلي ويفصله عنهما مضيق ماجلان – 3- ربط وشدّ – سالف وأنف ومتقدّم – إضطرم وتلهّب – 4- مدينة عراقية – عائلة رسّام وأديب إسباني راحل – 5- حرف نصب – مرفأ في فرنسا – 6- خليج ليبي في المتوسط – أناة وجلد – حية زعم العرب انها تطير – 7- مملكة آسيوية هي سيام سابقاً – أحرف متشابهة – 8- أجراء – مدينة ايرانية – 9- ملاح بحري – مدينة أميركية في فلوريدا – 10- عاصمة تنزانيا على المحيط الهندي

عموديا

1- جمهورية روسية كانت عضواً في الإتحاد السوفياتي السابق – 2- نوع من رخام – دنّ كبير – 3- من كان رقيق الجلد ناعمه – ضابط وسياسي كوبي عزله فيدل كاسترو – 4- شاعر مسرحي فرنسي في العصر الكلاسيكي – كاذب بالأجنبية – 5- غنج – ما يعبده الوثني – 6- جهة وناحية – من اعضاء الجسم – ضجر وسئم – 7- طاقات وقوى – حبيب ليلى – 8- صوّت القلم – للتعريف – رجاء – 9- فنانة لبنانية – إسم موصول – 10- مخرج سينمائي فرنسي راحل وزوج بريجيت باردو

الزوراء

الأخيرة

للدخول إلى موقع الصحيفة

نائب رئيس التحرير: حسن العبودي - مدير التحرير: يحيى الزيدي

هاتف هيئة التحرير 07810090003

العدد: 7416 الخميس 28 كانون الثاني 2021

No: 7416 Thu 28 Jan 2021

اقرأها صباح كل يوم

alzawraanews@yahoo.com

http://alzawraapaper.com

https://www.facebook.com/alzawraapaper

https://twitter.com/alzawraanews

صباح الخير.. أيها المتزوجون

الزواج ليس عقداً مصدقاً من المحكمة بين اثنين بقدر ما هو وثيقة أخلاقية لبناء حياة زوجية سعيدة مستقرة، تخرج منها عائلة تنشد الأمن والاستقرار .

في الآونة الأخيرة شهدت المحاكم تزايد حالات الطلاق، ولأسباب عدة.. منها سوء التفكير والاختيار، وعدم النضوج الفكري لدى الشباب، مما يجعلهم يتخبطون في ميادين الحياة، وعدم القدرة في استمرار حياتهم الزوجية وصناعة المستقبل.. لكن هناك خلافات يمكن معالجتها بالحكمة والتريث اذا ما أدرك الزوجان ان الطلاق يعني هدم الاسرة ، وضياع الابناء والبنات، وزجهم في متاهات مظلمة، ووضع مستقبلهم على سكة الانحراف والتردي .

صباح الخير ايها المتزوجون .. وصباح الخير لكل امرأة تقف الى جانب زوجها في احلك الظروف، لبناء حياة مشتركة سعيدة... وصباح الخير لكل رجل ينثر محبته على عائلته، ويعلمها دروس التفاهم والانسجام... وهمسة صغيرة في أذن من يفكر بالطلاق بأن يتق الله في أطفاله ومستقبله، فالحياة رائعة جميلة نوعا ما، ولا تستحق التعامل معها بكل هذه القسوة والخشونة.

نرمين الفقي مع رامز جلال في رمضان.. وتصرّح: أنا شربت المقلب

نشرت الفنانة المصرية نرمين الفقي عبر حسابها على إنستغرام صورة تجمعها مع رامز جلال، وتعلق على الصورة: مقلب رامز، وأنا شربت المقلب.

الصورة التي نشرتها نرمين الفقي تعود إلى حلقتها في برنامج رامز بيلعب بالنار، والذي عرض في رمضان عام 2016. ووفقًا لتعليقها على الصورة، يبدو أن نرمين الفقي قد تعرضت لمقلب برنامج رامز المنتظر عرضه في رمضان هذا العام 2021.

ومع اقتراب شهر رمضان الكريم، انتشرت التسريبات حول برنامج المقالب الجديد الذي يصوره رامز جلال في دبي مثلما فعل العام الماضي.

ووفقًا للتسريبات، فقد صُورت عدة حلقات تجمع عددًا من لاعبي نادي الزمالك، ولكن لا يزال من غير الواضح حتى الآن كيفية استدراج النجوم إلى التصوير. هناك تضارب بين ما إذا كانت الإعلامية السعودية لجين عمران ستقوم بالمهمة أم لا.

في رمضان الماضي 2020، استعان رامز بالإعلامية أروى لاستدراج الفنانين إلى مكان تصوير المقلب، ظنًا منهم أنهم سيصورون برنامجًا تلفزيونيًا عاديًا.

وفي كل عام، تتفاوت الآراء، ويُثار الجدل حول فبركة برامج مقالب رامز جلال. هناك فئة من الجمهور مقتنعة تمامًا أن المقالب حقيقية، وهذا ما يؤكده الضيوف دائمًا حينما ينكرون معرفتهم بطبيعة البرنامج أو حتى وجود رامز جلال نفسه.

أما الفئة الأخرى، فترى أن المقالب مفبركة، فحتى إن لم يكن الضيف يعرف عن المقلب بأكمله، فحتمًا يعرف ان هناك مقلب، ولكن يخفى عليه فقط طبيعة المقلب.

وعقب عرض برنامج رامز مجنون رسمي في رمضان الماضي، صرح رئيس لجنة الشكوى بالمجلس الأعلى لتنظيم الإعلام المصري أن برنامج رامز قد خرج عن هدفه الأساسي والإضحاك إلى التلذذ بخوف ضيوف البرنامج.

كما أصدرت نقابة الإعلاميين المصريين بيانًا اشارت فيه أن برنامج رامز يرسخ للعنف وإهدار الحقوق الإنسانية.

وتطور الأمر لما هو ابعد من ذلك، فقد طالبة إدارة مستشفى للصحة النفسية النائب العام والمجلس الأعلى للإعلام بفتح تحقيق مع رامز، والتدخل لإيقاف عرض البرنامج. كما طالب الرئيس السابق لنادي الزمالك مرتضى منصور بإلقاء القبض على رامز وإيداعه مستشفى الأمراض العقلية للكشف على مدى سلامة قواه العقلية.

روجينا تصور أول مشاهد مسلسلها "بنت السلطان"

بدأتِ الفنانة روجينا، امس الأربعاء، تصوير أول مشاهد مسلسلها الجديد "بنت السطان" الذي تخوض به أولى بطولاتها المطلقة في عالم الدراما التليفزيونية، للعرض في شهر رمضان المقبل، حيث انتهى المخرج من التحضيرات الخاصة بالعمل ومعاينة أماكن التصوير ما بين الاستديوهات وأكثر من محافظة مصرية .

مسلسل "بنت السلطان" بطولة روجينا، باسم سمرة، أحمد مجدي، سوسن بدر، بيومي فؤاد، ندا موسى، محمد مهران، محمود حجازي، نهى صالح، حسن أبو الروس، أوتاكا وعدد آخر من الفنانين جاري التعاقد معهم، وهو تأليف أيمن سلامة وإخراج أحمد شفيق.وقدمت روجينا في شهر رمضان، مسلسل "البرنس" تأليف وخراج محمد سامي، وبطولة محمد رمضان، نور اللبنانية، أحمد زاهر، نجلاء بدر، إدوارد، دنيا عبد العزيز، عبد العزيز مخيون، ريم سامي، سلوى عثمان، محمد علاء، صفاء الطوخي، محمد حاتم، رحاب الجمل، حازم ايهاب، أحمد داش، تأليف وإخراج محمد سامي وإنتاج شركة سينرجي.

نجوى كرم تتصدر الترند

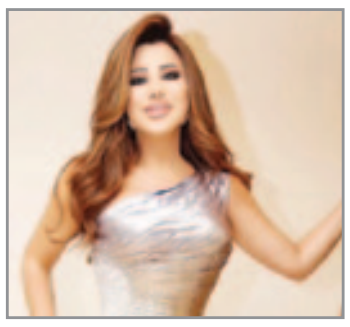

شاركتِ الفنانة اللبنانية نجوى كرم، مقطع فيديو لها، من كواليس تصوير فيديو كليب أغنيتها الأخيرة "معذور قلبي" الذي صورته في بيروت، ما أدى لإشعال مواقع التواصل الاجتماعي، بسبب جمال عفويتها.

وظهرت نجوى كرم، في المقطع على طبيعتها وتتفاعل مع فريق العمل بعفوية، حيث كانت تستعد للتصوير من خلال وضع المكياج وثم تصفيف الشعر مروراً بارتداء ملابسها وتوجهها إلى موقع التصوير، ووثق المقطع أيضاً المواقف الطريفة التي جمعتها بفريق عملها ومنيتها بأن تفرح في يوم زفافهم جميعاً.

وقالت بطرافة:"مخترع القهوة قصة، لو بقي من عمري نهار بدي جوزكم كلكم".

وتصدّرت الفنانة اللبنانية تريند على السوشيال ميديا تحت هاشتاغ " Najw-karamshootingday"، وتفاعل الجمهور بشكل كبير مع المقطع العفوي، وأثنوا على طرافتها التي تظهر به في كل المناسبات واللقاءات.

"حورية فرغلي" تنهي استعدادها للسفر لإجراء عملية جراحية معقدة

انتهتِ الفنانة حورية فرغلي من الاستعداد للسفر إلى الولايات المتحدة الامريكية لإجراء جراحة جديدة في الأنف للتخلص من أخطاء العمليات السابقة التي خضعت لها.وأعلنت حورية فرغلي أنه من المقرر أن تستغرق الجراحة 9 ساعات كاملة من أجل استعادة قدرتها على الشم والتذوق والتنفيس بشكل سليم بعد أن خضعت لعدة جراحات سابقة في الأنف جراء تعرضها لكسر فيه بعد سقوطها من على الحصان في رياضة الفروسية.ووجهت حورية فرغلي رسالة للجمهور طالبت فيه بالدعاء لها حتى تتجاوز هذه الجراحة الصعبة، ونشر الشاعر الغنائي محمد جمعة صورة تجمعه بحورية فرغلي عبر حسابه الشخصي بموقع الفيس بوك، وعلق عليها قائلًا: حورية بتشكر كل الناس اللى سألوا عليها جدا، وبإذن الله هتسافر تعمل عملية في شيكاغو، أول الشهر وبتقولكم ادعولها، علشان العملية تسع ساعات وبإذن الله ترجع بألف سلامة. وأوضحت حورية فرغلي :"سأظل في العملية لمدة 9 ساعات وستكون مؤلمة جدا، وأعيش أو هموت والطبيب قال لي سأظل لمدة أسبوعين في المستشفى وبعدها سيسمح لي بركوب الطائرة والعودة".وكانت حورية فرغلي رفضت الذهاب لاستلام جائزتها في مهرجان أوسكار العرب، وأوضحت في رسالة صوتية الحضور في المهرجان أنها ملتزمة بقرارها بعدم الظهور أمام الجمهور إلا بعد استعادة شكلها القديم، وأعربت عن سعادتها بهذا التكريم، مشيرةً إلى أنها كانت تتمنى لو أنها تحضر بجسدها لتستلم، حيث اكتفت بحضور المهرجان عن طريق مكالمة هاتفية.وقالت في المكالمة المسجلة التي شاركت في الحفل من خلالها: "بشكركم إنكم كرمتوني، وأنا سعيدة إني معاكم النهاردة وكل سنة وأنتو طيبين".

واختتمت رسالتها قائلة: "العملية هسافر الأسبوع الجاي، وإن شاء الله أول ما أرجع أوعدكم إني أشارك في أعمال جديدة الفترة الجاية".

فيلم "حظر تجول" لإلهام شاهين على شاشة التلفزيون قريبا

تستعدُ شاشات التلفزيون لعرض فيلم "حظر تجول" لأول مرة بعد طرحه في قاعات السينما.

وسيتم عرض فيلم "حظر تجول" على التليفزيون يوم 29 من يناير الجاري عبر شبكة OSN.

و شهدت الدورة الـ 42 من مهرجان القاهرة السينمائي الدولي العرض الأول للفيلم، وفازت بطلته الفنانة إلهام شاهين بجائزة أفضل ممثلة في المهرجان.

ويتتبع الفيلم قصة فاتن بعد عشرين عامًا من خروجها من السجن، بسبب ارتكابها جريمة مريعة، ويعود الفيلم إلى خريف 2013 بعد قرار حظر التجوال بمصر، والذي أجبر فاتن على قضاء ليلتها عند ليلى والتي تعرضها لمحاكمة ثانية بحثاً عن اجابات لأسئلة مسكوت عنها. لتمر الليلة في محاولة كل منهما لتقبل الأخرى.

ويقوم ببطولة الفيلم النجوم إلهام شاهين وأمينة خليل وأحمد مجدي و محمود الليثي، والنجم الفلسطيني كامل الباشا الحاصل على جائزة أفضل ممثل في الدورة الـ 74 من مهرجان فينيسا السينمائي الدولي عن فيلم قضية رقم ٢٣، الفيلم تصوير عمر أبو دومة، مدير فني عاصم علي، تصميم أزياء ناهد نصرالله، مونتاج هبة عثمان، موسيقى تصويرية تامر كروان، إنتاج مشترك بين شركات Red star Films، و S Productions وTeam One Productions و The Cell Post-production، ومن تأليف وإخراج أمير رمسيس.

سيلينا جوميز تفضل السيارات الكلاسيكية الفاخرة

قررتِ النجمة العالمية سيلينا جوميز أن تأخذ راحة من تصوير مسلسلها الجديد " Only Murders In the Building "، وتتفرغ للكشف عن صورة نشرتها على موقع التواصل الاجتماعي الشهير" Inst-gram " بالشراكة مع Puma .

وظهرت سيلينا جوميز البالغة من العمر (28 عاما) بإطلالة براقة، حيث ارتدت ملابس رياضية باللون الأسود ذات تصميم أنيق مكونة من " سويت شيرت" و "شورت قصير"، إضافة إلى حذاء رياضي باللون الأبيض، و كانت تجلس النجمة الشهيرة على ركبتها اليسرى أمام سيارة مرسيدس باللون الفضي ذات تصميم كلاسيكي وهو ما يظهر مدى عشق جوميز لهذه النوعية من السيارات، و كانت هذه الصورة بهدف الترويج لإحدى منتجات " puma " ، و قد حققت الصورة أكثر من 5.6 مليون likes حتى الآن على صفحة جوميز على " إنستجرام " .

من جهة أخرى وضعت سيلينا جوميز كل تركيزها الفترة الماضية على تصوير مشاهد مسلسلها الكوميدي جديد الذى يحمل اسم " Only Mu-ders In the Building " ومن المقرر أن يتم عرضه على شبكة hulu .

تغريدات

محمد صاحب الدراجي

رصيد وزارة المالية لدى البنك المركزي كافي جدا لدفع الرواتب. متوفر دولار ودينار،لماذا هناك تاخير في استلام قسم كبير من الرواتب لحد الان !الرواتب تدفع بموجب قاعدة ١ / ١٢ من رواتب السنة الماضية ولاعلاقة لاقرار الموازنه بالموضوع . حكومتنا الرشيده ليش هالتأخير؟

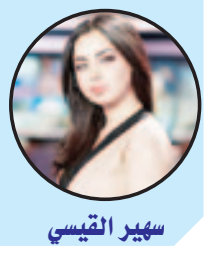

سهير القيسي

من تجربتي .. حين تقدم السعي الافضل لهدفك او نيتك ..فوض .. فوض لله واستغني لا تتعلق كثيرا ..

هامش

القضاء يستغيث

■ حمزة مصطفى

الناسُ في كل الدنيا تستنجد بل تستغيث بالقضاء. فالقاضي هو الذي يحكم بين الناس بالعدل. والعقوبة التي تترتب على حكم القاضي هدفها الإصلاح المجتمعي لا الانتقام. والقاضي طبقا للمدونة الإسلامية هو كمن يذبح بغير سكين. والقضاء هو خط الدفاع الأخير للمجتمع والدولة. في العراق خصوصا بعد عام 2003 وبسبب كم الإشكاليات التي رافقت العملية السياسية اختزلنا القضاء بما هو سياسي لا بمشاكل وطلايب ومصائب المجتمع الأخرى لاتقل إن لم تزد في كثير من الأحيان عن القضايا السياسية سواء كانت قضايا إرهاب أو فساد أو سواها.

مايجري في المجتمع من جرائم قتل وإغتيال مع سبق الإصرار أو قذف وسب وتشهير وخيانات وطلاق وعنف أسري أمور باتت لا تطاق، بل تعدت حدود قدرة القضاء على التعامل معها. فأما المواد القانونية التي يحتكم اليها القاضي باتت قديمة ولم تعد تتلاءم مع ما أضافه التطور التقني ومن بينه الإنفجار الفضائي عبر منصات الميديا والسوشيال ميديا من مشاكل وأزمات، أو إن العقوبة في إطار القانون لم تعد رادعا حتى لو وصلت الى الإعدام.

لذلك حين أقول إن القضاء بات يستغيث لأنه وطبقا لما ينشر ويتداول من أخبار بشأن مايجري في المحاكم أو مايقوم مجلس القضاء الأعلى بنشره من بيانات يؤكد أن المجتمع بجميع فعالياته السياسية والفكرية والدينية ونخبه من صناع رأي عام وقادة تخلوا في الواقع عن مهماتهم الحقيقية في إصلاح المجتمع ماعدا الخطب والبيانات للنخب والسياسيين والمفكرين والوعظ والإرشاد بالنسبة لرجال الدين وركزوا على ماهو سياسي فقط. وهذا يعني أن القضاء بات وحيدا في مواجهة أزمات مجتمعية بلغت في جوانب منها حد الانهيار ومامن مجيب أو مستجيب.

لست رجل قانون لكن الذي أعرفه أن دور القضاء هو وضع حد للجرائم بمختلف أنواعها بنية الإصلاح والبناء. وهذا يعني أن القضاء هو المطاف الأخير لما يمكن أن يفرزه المجتمع من مشاكل أو جرائم. أي أن السلطات الأخرى التنفيذية والتشريعية والسلطة الرابعة الإعلامية وكل السلطات الأخرى بمن فيها الدينية والعشائرية وسواها من السلطات المؤثرة في المجتمع هي التي يفترض أن تعالج قضايا المجتمع عبر الحكم الرشيد. فعندما تكون هناك تشريعات ترتقي الى مستوى طموحات الناس وحكومات قادرة على تطبيق هذه التشريعات بمنطق العدل والإحسان ورقابة حقيقية من باقي السلطات فإن دور العدالة في كل محاكم البلاد لن تشهد إلا حالات بسيطة وعادية يمكن أن تحصل حتى في جمهورية إفلاطون أو مدينة الفارابي الفاضلة. لكن أن تتراكم الأزمات والمشاكل والمصائب بدون حلول فإن نهايتها ستكون مأساوية حتى حين تحال الى القضاء. فالأحكام هنا في الغالب الأعم سليمة قانونيا لكنها لن تحل مايترتب من آثار مجتمعية عليها بسبب الخلل في باقي المنظومات السياسية والمجتمعية والفكرية قبل وصولها الى القضاء.

عين على العالم

ساعات أبل ستكون قادرة على قياس السكر في الدم

كشفتْ أحد التقارير عبر موقع ET News الكوري، عن خطط كل من شركتي آبل وسامسونج لدعم الجيل القادم من الساعات الذكية بميزة رصد ومتابعة نسبة السكر في الدم، حيث تحرص الشركات المصنعة للساعات الذكية على دعم الإصدارات الجديدة بمميزات تحقق الاستفادة للمستخدم بشكل أفضل في متابعة الحالة الصحية.

ومن المنتظر أن تدعم الشركتين الإصدارات القادمة من الساعات الذكية بميزة تستهدف مرضى السكر، ويسلط تقرير ET News الضوء بشكل خاص على الشركة الكورية، حيث يشير التقرير إلى أن سامسونج تخطط للإعلان عن ثلاثة من الأجهزة القابلة للإرتداء في حدث Unpacked القادم، والذي يعقد في النصف الثاني من هذا العام.

فيما ينتظر أن تقدم سامسونج خلال الحدث الأجهزة القابلة للإرتداء مع إصدارها الجديد من الهواتف القابلة للطي، أيضاً تدعم سامسونج ساعات Ga-axy Watch 4 وGalaxy Watch Active3 القادمة بميزة مراقبة نسبة السكر في الدم، وهو الأمر الذي تسعى أبل أيضا للقيام به.

(تويتر) يطرح ميزة جديدة لمحاربة الأخبار الكاذبة

طرحَ تطبيق (تويتر)، ميزة جديدة له لمحاربة الأخبار الكاذبة والمعلومات المضللة عبر منصته.

وتسمح الميزة الجديدة "Birdwatch" (مراقبة الطيور) للمستخدمين بالتحقق من صحة التغريدات.

وأطلقت (تويتر) نسخة تجريبية من الميزة الجديدة، تشمل ما يقرب من 1000 مستخدم في أمريكا كبداية، الذين سيسمح الموقع لهم بإضافة ملاحظات إلى التغريدات بغرض توفير سياق لها.

في الوقت الحالي يمكن للمستخدمين المشاركين في البرنامج التجريبي كتابة ملاحظات على التغريدات الفردية، لكنها لن تكون مرئية لكل مستخدمي (تويتر)، وإنما على موقع "Birdwatch" فقط.

كما أنه يمكن للمستخدمين المشاركين في تجربة الميزة الجديدة تقييم الملاحظات المقدمة من المشاركين الآخرين في البرنامج.

وقال نائب الرئيس للمنتج، كيث كولمان: "يعتقد أن هذه الطريقة لديها القدرة على الاستجابة بسرعة عند انتشار المعلومات المضللة، وذلك بإضافة السياق الذي يثق به الناس ويجدونه ذو قيمة".

اكتشاف "شبيه الأرض"... كوكب جديد ونادر!

في اكتشاف نادر جدا، يوصف بأنه يحدث بنسبة "واحد من مليون".. أعلن علماء في نيوزيلندا عن اكتشاف "شبيه الأرض" باتجاه مركز مجرة درب التبانة.

وقال علماء الفلك في جامعة كانتربري النيوزيلندية إنهم اكتشفوا كوكبا جديدا نادرا "بشكل لا يصدق"، وهو واحد من حفنة فقط تم اكتشافها بحجم ومدار يضاهي كوكب الأرض في مجموعتنا الشمسية.

وغالبا ما تسمى مثل هذه الكواكب باسم "الأرض الفائقة" أو "الخارقة"، والكوكب المكتشف يعد واحدا من عدد قليل من الكواكب الخارجية، أي تلك الموجودة خارج نظامنا الشمسي، بحجم ومدار مشابه لكوكبنا.

وأوضح علماء الفلك أن الكوكب ستكون له كتلة تقدر بمكان ما بين كتلة كوكب الزهرة وكتلة كوكب الأرض.

وتحذر وكالة الفضاء الأمريكية "ناسا" من أنه في حين يوجد الكثير من الآمال بالعثور على كوكب شبيه بكوكبنا في المنطقة المسماة "المنطقة القابلة للحياة" أو النطاق الصالح للحياة"، فإن هذه الكواكب الأرضية الفائقة قد لا تبدو تماما مثل كوكب الأرض.

وتقول وكالة ناسا إن هذه الكواكب الشبيهة بالأرض يمكن أن تكون "أكبر بنحو 10 مرات من كوكبنا"، وربما تختلف في تركيبها وتكوينها من عوالم مائية أو كواكب جليدية إلى تلك التي تتكون أساسا من الغازات.

ثغرة أمنية.. "تليغرام بوت" يبيع أرقام هواتف مستخدمي "فيسبوك"!

كشفتْ تقاريرعن استحواذ أحد الأشخاص على قاعدة بيانات مليئة بأرقام هواتف مستخدمي موقع "فيسبوك" للتواصل الاجتماعي، وبيعها باستخدام "تليغرام بوت".و يقول الباحث الأمني الذي اكتشف الثغرة، ألون غال، أن الشخص الذي يدير "تلغرام بوت" يزعم أن لديه بيانات عن 533 مليون مستخدم، والتي حصل عليها من ثغرة في "فيسبوك" تم إصلاحها في عام 2019.و"تليغرام بوت" المستوحى اسمها من الروبوتات هي عبارة عن تطبيقات تابعة لجهات خارجية تعمل داخل تطبيق "تليغرام"، ويمكن للمستخدمين التفاعل معها عن طريق إرسال رسائل وأوامر وطلبات مضمنة إليهم.وروبوتات "تليغرام" هي تطبيقات مستوحى عملها من الذكاء الاصطناعي، ويمكن أن تؤدي العديد من الوظائف، مثل إرسال المعلومات ذات الصلة حول الطقس أو المقالات الإخبارية المفيدة وتشغيل الأغاني وإنشاء قوائم المهمات.ويسمح الروبوت بالقيام بأمرين: إذا كان لديه معرف مستخدم على "فيسبوك"، فيمكنه العثور على رقم هاتفه، وإذا كان لديه رقم هاتف شخص ما فيمكنه العثور على معرف مستخدم "فيسبوك" الخاص به.وأشار تقرير أن الوصول إلى تلك المعلومات يكلف أموالا، وأن الشخص يعرض رقم الهاتف الواحد بـ20 دولار أمريكي، كما أنه يوفر عرضا مغريا في حال شراء الآلاف من الأرقام، إذ ان 10 آلاف رقم يكلف 5000 دولار.وتابع التقرير أن "تليغرام بوت" الذي يبيع أرقام هواتف مستخدمي "فيسبوك" بدأ عمله منذ 12 يناير/ كانون الثاني الجاري على أقل تقدير، ولكن البيانات التي يوفر الوصول إليها تعود إلى عام 2019 منذ الثغرة الأمنية التي تعرض لها "فيسبوك"، إلا أنه نادرا ما يقوم المستخدمين بتغير أرقام هواتفهم.