رئيس مجلس الإدارة رئيس التحرير
مؤيد اللامي

12 صفحة

الزوراء

رقم الاعتماد في نقابة الصحفيين (1)

يومية سياسية عامة تصدر عن نقابة الصحفيين العراقيين

العدد: 7412 الاحد 24 كانون الثاني 2021 | غير مخصصة للبيع | أوّل صحيفة صدرت في العراق عام 1869 م | السعر 500 دينار | No: 7412 Sun 24 Jan 2021

الرافدين يحدد قروض شراء الوحدات السكنية بـ ١٠٠ مليون دينار

بغداد/ الزوراء:
اعلن مصرف الرافدين ان الحد الاعلى لمنح الموظفين قروض شراء الوحدات السكنية في المجمعات الاستثمارية تبلغ ١٠٠ مليون دينار. واوضح المكتب الاعلامي للمصرف في بيان تلقت « الزوراء» نسخة منه: ان «من شروط منح القرض ان يكون الموظف مستمرا بالخدمة، ويفضل ان يكون من الذين تم توطين رواتبهم على مصرف الرافدين». مشيرا الى ان « هذا المبلغ يغطي ٥٠ بالمئة من راتبه الكلي مبلغ القسط الشهري للقرض».

واشنطن تدعم بغداد بـ٢٠ مليون دولار لتأمين المنطقة الخضراء

بغداد/ الزوراء:
أعلنت السفارة الأمريكية في بغداد، امس السبت، تخصيص ٢٠ مليون دولار لتأمين «المنطقة الدولية» المعروفة بالمنطقة الخضراء.وذكرت السفارة في بيان صحفي: «خصصت الولايات المتحدة ما يقارب ٢٠ مليون دولار أمريكي لدعم الحكومة العراقية في تأمين المنطقة الدولية، ويشمل هذا الدعم تمويل فريق من المهندسين المدنيين لإجراء دراسة استقصائية شاملة لنقاط الدخول الحالية إلى المنطقة الدولية، ووضع خطط لبوابات جديدة».وأضافت: «قدم اليوم، العميد جون تايكرت، كبير مسؤولي الشؤون الدفاعية في سفارة الولايات المتحدة، التقرير النهائي من فريق المسح إلى اللواء الركن، حامد مهدي الزهيري، قائد الفرقة العراقية الخاصة المسؤولة عن أمن المنطقة الدولية».وتابعت السفارة: «يمثل هذا التسليم إنجازا مهما لتأكيد المشروع التعاوني الجاري حالياً لتعزيز أمن المنطقة الدولية لبغداد وتأمين مقر الحكومة العراقية».

خبير أمني: بغداد تحتاج إلى نصب أكثر من 10 آلاف كاميرة مراقبة لضبط الأمن فيها

جهاز مكافحة الإرهاب يكشف لـ الزوراء تفاصيل عمليات «ثأر الشهداء» ويعلن اعتقال عدد من الإرهابيين

الزوراء/ حسين فالح:
كشف جهاز مكافحة الارهاب عن تفاصيل عمليات "ثأر الشهداء" التي انطلقت، فجر الجمعة الماضي، وفيما اعلن اعتقال عدد من الارهابيين صادرة بحقهم مذكرات قبض، اكد خبير امني حاجة العاصمة بغداد الى نصب نحو 10 آلاف كاميرة مراقبة لضبط الامن فيها.

وقال المتحدث باسم جهاز مكافحة الارهاب، صباح النعمان، في حديث لـ"الزوراء": ان عمليات "ثار الشهداء"، التي انطلقت فجر الجمعة الماضي، كانت تستهدف بعض المناطق في بغداد وكركوك والانبار، تم خلالها إلقاء القبض على عدد من الارهابيين الصادرة بحقهم مذكرات قبض قضائية.ولفت الى: ان التحقيقات جارية مع هؤلاء الارهابيين للحصول على معلومات اوفر للوصول الى الارهابيين الاخرين.واضاف: ان العمليات تأتي ثأرا للشهداء الذين سقطوا على اثر الحادث الارهابي وسط بغداد، حيث انها مستندة وفق مذكرت قبض قضائية والى معلومات استخبارية دقيقة، تم الحصول عليها من اعترافات الارهابيين في فترات سابقة.واشار الى: ان هناك عمليات امنية ستنفذ خلال الايام المقبلة تستهدف مناطق واماكن اخرى لملاحقة بقايا تنظيم داعش الارهابي. مؤكدا: ان هذه العمليات تأتي استمرارا للعمليات التي بدأها الجهاز العام الماضي لملاحقة ما تبقى من التنظيم الارهابي في جميع مناطق البلاد، حيث لا تستهدف منطقة بعينها، وانما المناطق التي تتواجد فيها بقايا التنظيم.وتابع: ان العمليات ستتسارع وتكون بوتيرة اسرع خلال الايام المقبلة بعد تكامل المعلومات الاستخبارية على الاهداف المحددة للجهاز. مبينا: ان جهاز مكافحة الارهاب له باع طويل في مكافحة الارهاب، وتمكن خلال الفترات الماضية من تفكيك العديد من خلايا تنظيم داعش الارهابي.من جهته، حدد الخبير الامني، فاضل ابو رغيف، اهم الاجراءات التي يمكن ان تتخذ من اجل منع تكرار الخروقات الامنية في العاصمة بغداد.وقال ابو رغيف في حديث لـ"الزوراء": ان اهم اجراء ينبغي تطبيقه هو اصلاح منظومة الكاميرات في العاصمة، والاسراع في نصب الكاميرات المتبقية. لافتا الى: ان بغداد بحاجة الى نصب نحو 10 الاف كاميرة مراقبة اضافية لضبط الامن فيها.واضاف: لدينا كاميرات في منتهى الدقة والحرفية، تستطيع ان تتمكن من السيطرة على امن العاصمة. مؤكدا ضرورة تدوير القطعات الامنية، لا سيما المترهلة في قواطع المسؤوليات.وتابع: كما ينبغي دعم الاجهزة الاستخبارية بكل ما تحتاجه. مشيرا الى: ان قرار اعفاء رئيس خلية الصقور من منصبه كان متعجلا وغير دقيق، وهذا قد يؤدي الى ارباك الوضع الاستخباري، باعتبار انه مضى عليه اكثر من 10 سنوات وهو بهذا الجانب، ولديه الخبرة العالية جدا في معرفة تفاصيل الارهاب من عدمها. واوضح: ان التغييرات الامنية التي اجراها القائد العام للقوات المسلحة في المواقع الامنية على خلفية التفجيرات الارهابية في بغداد، جزء منها صحيح إلا ان الشق الاستخباري كان غير صحيح، وينبغي التريث بالاعفاء لان الاجهزة الاستخبارية تملك باعا طويلا في مكافحة الارهاب، لكن القطعات الامنية الميدانية التعبوية والقيادات المسلحة لا بأس بأن يتم التعاطي معهم لتدوير هذه القطعات.

نددّ بالهجوم الإرهابي الذي وقع في بغداد

مجلس الامن الدولي يجدد تأكيده دعم استقلال وسيادة العراق

بغداد/ الزوراء:
أكّد مجلس الأمن الدولي، امس السبت، دعمه لاستقلال العراق وسيادته وسلامة أراضيه وعمليته الديمقراطية .وذكر بيان صدر عن مجلس الأمن الدولي تلقته «الزوراء»: أن « أعضاء المجلس ندّدوا بأشدّ العبارات بالهجوم الإرهابي الجبان الذي وقع في بغداد، يوم الخميس ٢١ كانون الثاني/ يناير ٢٠٢١. وأسفر الهجوم ، الذي تبنّته عصابات داعش الإرهابية في العراق والشام ، عن مقتل ٣٢ شخصاً على الأقل وإصابة ما لا يقل عن ١١٠ أشخاصٍ بجروح « . واضاف أن « الاعضاء جدّدوا التأكيد على أن الإرهاب بجميع أشكاله ومظاهره يشكّل أحد أخطر التهديدات للسلم والأمن الدوليين « مبيناً أنهم «أكدوا ضرورة محاسبة مُرتكبي ومُدبّري ومُموّلي ورُعاة هذه الأعمال الإرهابية المُشينة وتقديمهم للعدالة، وحثّوا جميع الدول، وفقاً لالتزاماتها بموجب القانون الدولي وقرارات مجلس الأمن ذات الصلة، على التعاون بفاعليةٍ مع حكومة العراق وجميع السُلطاتِ الأُخرى ذات الصلة في هذا الصدد « .

تفاصيل ص2

المالية النيابية: لا يوجد أي استقطاع من رواتب الموظفين

بغداد/ الزوراء:
أكدت اللجنة المالية النيابية عدم وجود أي استقطاع من رواتب الموظفين لعام ٢٠٢١.وقال عضو اللجنة، النائب ناجي السعيدي، في تصريح صحفي: «لا يوجد أي استقطاع من رواتب الموظفين لعام ٢٠٢١ باستثناء الدرجات العليا».وأضاف أن «الأموال التي سيتم استقطاعها من بعض مواطن الترف في مؤسسات الدولة، سيتم تحويلها إلى قرار ٣١٥». مؤكداً أن «اللجنة لديها رؤية فنية حول قرار ٣١٥».

تقرير دولي: الاقتصاد العراقي تعرض لأسوأ انكماش منذ 2003

ص 5

كاظم الساهر يعلن الحداد عبر حسابه بعد التفجير الإرهابي في العراق

الاخيرة

نقابة الصحفيين تحتضن المؤتمر الانتخابي لفرعها في واسط

اللامي يشيد بدور صحفيي واسط ويؤكد أن الإعلام العراقي نجح في كشف الفساد ومكافحته

بغداد/ الزوراء:
اشاد نقيب الصحفيين العراقيين رئيس اتحاد الصحفيين العرب مؤيد اللامي، بدور صحفيي واسط في تغطية احداث المحافظة، وفيما اكد عدم وجود أي صحفي معتقل في السجون العراقية، وان الاعلام العراقي نجح في كشف الفساد ومكافحته، فازالزميل ماجد حميد العتابي برئاسة فرع نقابة الصحفيين فرع واسط بعد حصوله على ٢٦ صوتا من اصل ٤١ صوتا.وقال اللامي خلال المؤتمر الانتخابي لفرع نقابة الصحفيين في محافظة واسط، الذي احتضنته نقابة الصحفيين العراقيين (المركز العام) في بغداد، امس السبت، في كلمة له خلال المؤتمر الذي حضرته «الزوراء»: انه يشيد بدور صحفيي واسط في تغطية احداث المحافظة. لافتا الى: ان الهيئة الادارية السابقة للفرع عملت بشكل مهني طيلة فترة عملها .واضاف اللامي: ان هناك صعوبات واجهت الصحفيين في المحافظة، إلا انهم عملوا بكل جدارة على تجاوزها. مؤكدا: ان الهيئة الادارية كانت متقدمة على باقي النخب في المحافظة.كما هنأ نقيب الصحفيين العراقيين، مؤيد اللامي، الزملاء الفائزين برئاسة الفرع والهيئة الادارية، فضلا عن شكره لجميع الزملاء المشاركين في المؤتمر .وفي سياق اخر قال نقيب الصحفيين العراقيين مؤيد اللامي في حديث متلفز تابعته «الزوراء»: ان العراق بلد نادر في الشجاعة التي يتمتع بها الاعلاميين، مؤكدا ان الاعلام العراقي شجاع ولسانه طويل بالحق.واضاف: ان علاقة الاعلام والصحافة بالدولة جيدة، مبينا ان الاعلام العراقي كان له الدور المؤثر في رفع معنويات المواطنين في فترة داعش الارهابي.وتابع: انه لايوجد صحفي واحد معتقل في السجون العراقية، مؤكدا ان الاعلام نجح في كشف الفساد ومكافحته. وكانت نقابة الصحفيين العراقيين (المركز العام) في بغداد، احتضنت امس السبت، المؤتمر الانتخابي لفرع النقابة في محافظة واسط، بحضور واسع من الصحفيين.وبدأ المؤتمر بعزف السلام الجمهوري وقوفا، وقراءة سورة الفاتحة على ارواح شهداء العراق .

تفاصيل ص3

النفط: صادراتنا تجاوزت مليار برميل خلال 2020 بإيرادات تعدت 41 مليارا

بغداد/ الزوراء:
أعلنت وزارة النفط أن صادرات العراق النفطية خلال العام 2020 بلغت أكثر من مليار برميل، مشيرة إلى أن الصين والهند كانتا الأكثر شراء للنفط العراقي.
وقالت شركة تسويق النفط (سومو) في إحصائية على موقعها الرسمي: إن مجموع الصادرات النفطية للعام 2020 بلغ ملياراً و96 مليوناً و345 ألف برميل.

تفاصيل ص2

الحلبوسي :سنتأكد من صحة التقرير الطبي لرئيس هيئة الاعلام لغرض استجوابه

الزوراء/ يوسف سلمان:
قرر مجلس النواب ، في جلسته التي عقدها مساء امس السبت ، تأجيل استكمال استجواب رئيس هيئة الاتصالات علي الخويلدي لحين التأكد من التقرير الطبي المرسل حول صحته.واكد رئيس مجلس النواب محمد الحلبوسي، امس السبت، ان رئاسة مجلس النواب ستتاكد من صحة التقرير الطبي لرئيس هيئة الاعلام والاتصالات علي الخويلدي لغرض استجوابه.وقال الحلبوسي في بيان لمكتبه تلقته "الزوراء": ان رئاسة المجلس ستقوم بالتأكد من صحة صدور التقرير الطبي الذي ورد حول الحالة الصحية لرئيس الجهاز التنفيذي لهيئة الإعلام والاتصالات، وستتم مخاطبة الحكومة ووزارة الصحة، وتتحمل مؤسساتها أي وثيقة تصدر بحق شخص مساءَل أمام مجلس النواب.واضاف: انه تم توجيه وزارة الصحة بإرسال مفرزة صحية لتأكيد حالة الإصابة للخويلدي بفيروس كورونا من عدمه.

تفاصيل ص2

روسيا: لقاحاتنا ضد كورونا ناجعة لجميع سلالات الفيروس

موسكو/ متابعة الزوراء:
أكدت نائبة رئيس وزراء الاتحاد الروسي، تاتيانا غوليكوفا، أن اللقاحات الروسية ضد فيروس كورونا ناجعة ضد جميع سلالات فيروس كورونا بما فيها الجديدة التي تم اكتشافها في بريطانيا.وقالت غوليكوفا انه "سيتم تزويد السلطات الصحية في روسيا بـ17 مليون جرعة من اللقاح المضاد لفيروس كورونا، وأنه من المقرر أن يتم تطعيم حوالي 20 مليون روسي في الربع الأول من العام الجاري"، بحسب روسيا اليوم.وفي وقت سابق من يوم امس، سجلت السلطات الصحية الروسية، لأول مرة منذ أكثر من شهرين أقل من 21 ألف إصابة جديدة بفيروس كورونا المستجد خلال 24 ساعة. وأصبح إجمالي عدد الإصابات بالفيروس التي سجلت في روسيا منذ بداية الجائحة ثلاثة ملايين و698273 إصابة، منها 68971 حالة وفاة و519987 حالة نشطة، وثلاثة ملايين و109315 حالة شفاء.

أردوغان يهدد بهجوم عسكري مفاجئ على سنجار

انقرة/ متابعة الزوراء:
أعلن الرئيس التركي، رجب طيب أردوغان، أن بلاده قد تتدخل بنفسها من أجل إخراج إرهابيي منظمة "بي كا كا" من قضاء سنجار شمالي العراق.وقال أردوغان في تصريحات للصحفيين في مدينة إسطنبول: "لدي عبارة أقولها دائما: قد نأتي على حين غرة ذات ليلة"، في إشارة إلى إمكانية تنفيذ عملية تركية مباغتة لطرد الإرهابيين من سنجار، بحسب وكالة "الأناضول".وقبل أيام، أجرى وزير الدفاع التركي، خلوصي آكار، مباحثات مع المسؤولين في إقليم كردستان العراق. وتركزت المباحثات حسب مصادر رسمية، على سبل تعزيز التعاون الأمني والعسكري المشترك بين الطرفين.وأكد الجانبان أهمية تطبيق اتفاقية سنجار وبما يضمن خروج المسلحين والقوات المسلحة غير النظامية من المدينة بهدف تطبيع أوضاعها، وإتاحة الفرصة للنازحين للعودة إلى ديارهم.وقال أكار: "نكافح "بي كا كا" الإرهابية، وعلينا تعزيز تعاوننا في هذا الخصوص، هدفنا هو دحر الإرهابيين والعيش بأمان مع جيراننا"، وفقا لوكالة "الأناضول". وكثفت تركيا من عملياتها العسكرية في شمال العراق منذ منتصف حزيران/ يونيو الماضي، وأطلقت عليها "مخلب النسر" و"مخلب النمر"؛ لمطاردة عناصر حزب العمال الكردستاني.وأنشأت تركيا عشرات النقاط العسكرية في مناطق عملياتها شمالي العراق، لكن بغداد اعترضت على العملية العسكرية، وطالبت بسحب قواتها من الأراضي العراقية.

المرور العامة تباشر حجز الدراجات النارية غير المسجلة

بغداد/ الزوراء:
اتخذت مديرية المرور العامة، امس السبت، اجراء حازما تجاه الدراجة النارية غير المسلجة.وذكرت المديرية في تصريح صحفي: انها "باشر بتشكيل مفارز خاصة بضبط الدراجات النارية غير المسجلة والتي لا تحمل اوراقا ثبوتية".واكدت ان "الدراجات المخالفة سيتم ضبطها وايداعها بالمديريات لغرض تحويلها الى هيأة الكمارك فيما بعد".

مباحثات بوزنيقة.. الفرقاء الليبيون يتفقون على تشكيل فرق عمل

بوزنيقة/ متابعة الزوراء:
أعلن البيان الختامي الصادر عن الاجتماعات الليبية في مدينة بوزنيقة، جنوبي العاصمة المغربية، امس السبت، الاتفاق على تشكيل فرق عمل مصغرة تتولى اتخاذ الخطوات الإجرائية بشأن شغل المناصب السيادية في ليبيا.وأورد البيان الختامي، أنه جرى الاتفاق على دعم الجهود المبذولة من ملتقى الحوار السياسي الذي ترعاه الأمم المتحدة لتشكيل سلطة تنفيذية للمرحلة التمهيدية في ليبيا.في غضون ذلك، أشاد وزير الخارجية المغربي، ناصر بوريطة، بالتقدم الذي أحرزه الحوار السياسي الليبي في مباحثات بوزنيقة.

تفاصيل ص2

بعد يومين فقط من تنصيبه .. أول دعوى قضائية كبرى تتحدى سياسة بايدن

واشنطن/ متابعة الزوراء:
رفعت ولاية تكساس دعوى قضائية ضد إدارة الرئيس الأمريكي، جو بايدن، بعد يومين من تنصيبه بشأن مذكرة تنص على تجميد عمليات ترحيل الأجانب غير الشرعيين.وجاء في بيان محكمة محلية فيدرالية في الولاية: "ألغت إدارة بايدن قوانين الهجرة التي سنها الكونغرس، في اليوم الأول من توليها المنصب، وعلقت ترحيل الأجانب غير الشرعيين الذين تقرر ترحيلهم بموجب تلك القوانين ذاتها. وبذلك، فقد تجاهلت المبادئ الدستورية الأساسية وانتهكت تعهدها الذي ينص على التعاون مع ولاية تكساس لمعالجة مخاوف إنفاذ الهجرة".وأضافت المحكمة: "سيضر هذا الإبطال غير القانوني ولاية تكساس بشكل فوري لا يمكن إصلاحه، في حال لم يتم فرض القانون"، وفقا لنص الدعوى. وأصدر وزير الأمن الداخلي الأمريكي، ديفيد بيكوسك، مذكرة في 20 يناير "أمر بوقف مؤقت فوري لترحيل أي شخص غير مواطن معرض للترحيل (باستثناء ما هو مذكور أدناه) لمدة 100 يوم". وتشمل الاستثناءات من الأمر الأجانب غير الشرعيين الذين شاركوا، أو اشتبه بمشاركتهم، في الإرهاب أو التجسس.وتعد هذه أول دعوى قضائية كبرى تتحدى سياسات الرئيس الأمريكي الجديد، جو بايدن، بعد يومين فقط من تنصيبه الرئيس الـ 46 للولايات المتحدة، وهي إشارة محتملة على ما سيأتي من ولايات أخرى يقودها الجمهوريون.

بعد تسجيل ٧٧٨ إصابة و٤ وفيات

العراق يسجل تراجعا بعدد الاصابات والوفيات بكورونا

بغداد/ الزوراء:
اعلنت وزارة الصحة والبيئة، امس السبت، الموقف الوبائي اليومي لفيروس كورونا المستجد في العراق، فيما اكدت تسجيل ٧٧٨ اصابة جديدة و ٤ وفيات وشفاء ١٥٤٦ حالة.
وذكرت الوزارة في بيان تلقته «الزوراء»: ان عدد الفحوصات المختبرية ليوم امس: ٣٧٧٨٥، ليصبح عدد الفحوصات الكلية: ٥٣٤٢٧٨٧، مبينة انه تم تسجيل ٧٧٨ اصابة جديدة و ٤ وفيات وشفاء ١٥٤٦ حالة.
واضافت: ان عدد حالات الشفاء الكلي: ٥٧٩٨٣٨ (٩٤,٦٪)، اما عدد حالات الاصابات الكلي: ٦١٢٨٧٠، بينما عدد الحالات التي تحت العلاج: ٢٠٠٤٤، في حين عدد الحالات الراقدة في العناية المركزة: ١٥٤، وعدد حالات الوفيات الكلي:١٢٩٨٨.

النفط: صادراتنا تجاوزت مليار برميل خلال ٢٠٢٠ بإيرادات تعدّت ٤١ ملياراً

بغداد/ الزوراء:
أعلنت وزارة النفط أن صادرات العراق النفطية خلال العام ٢٠٢٠ بلغت أكثر من مليار برميل، مشيرة إلى أن الصين والهند كانتا الأكثر شراء للنفط العراقي.
وقالت شركة تسويق النفط (سومو) في إحصائية على موقعها الرسمي: إن مجموع الصادرات النفطية للعام ٢٠٢٠ بلغ ملياراً و٩٦ مليوناً و٣٤٥ ألف برميل، بمعدل تصدير شهري بلغ ٩١ مليوناً و٣٦٢ ألف برميل، وبمعدل يومي بلغ مليونين و٣٦٢ ألف برميل.
وبينت: أن الإيرادات المتحققة من مبيعات النفط الخام بلغت ٤١ ملياراً و٧٥٥ مليون دولار، بمعدل ٣ مليارات و٤٧٩ مليون دولار شهرياً. موضحة: أن معدل سعر البيع الشهري للنفط الخام بلغ ٣٨ دولاراً و٨٦ سنتا للبرميل.
وأشارت سومو إلى: أن مجموع الصادرات من الحقول النفطية في البصرة ووسط العراق المصدرة عن طريق موانئ البصرة بلغت ملياراً و٦٠ مليونا و٤٥٤ ألف برميل، بإيرادات بلغت ٤٠ ملياراً و٤٨٨ مليون دولار.
وتابعت: أن مجموع الكميات المصدرة من الحقول النفطية في كركوك عن طريق ميناء جيهان التركي بلغ ٣٣ مليوناً و٨ الاف برميل، بإيرادات بلغت ملياراً و١٩٦ مليون دولار، فيما بلغ مجموع الصادرات من حقل القيارة ٦١٧ مليوناً و٨٩٤ ألف برميل، بإيرادات بلغت ١٢ مليوناً و٧٦٥ ألف دولار.
وذكرت سومو: أن مجموع الصادرات النفطية إلى الأردن بلغ مليونين و٢٦٥ ألف برميل بإيرادات بلغت ٥٨ مليوناً و٣٨١ ألف دولار. مبينة: أن الشركات النفطية الصينية والهندية كانت الأكثر شراء للنفط العراقي تليها الشركات الأميركية.

الموافقة بالتصويت على قرار يلزم رئيس الجمهورية بالمصادقة على احكام اعدام الارهابيين

الحلبوسي : سنتأكد من صحة التقرير الطبي لرئيس هيئة الاعلام لغرض استجوابه

الزوراء/ يوسف سلمـان:
قرر مجلس النواب ، في جلسته التي عقدهـا مساء امس السبت ، تأجيل استكمال استجواب رئيس هيئة الاتصالات علي الخويلدي لحين التأكد من التقرير الطبي المرسل حول صحته.
واكد رئيس مجلس النواب محمد الحلبوسي، امس السبت، ان رئاسة مجلس النواب ستتاكد من صحة التقرير الطبي لرئيس هيئة الاعلام والاتصالات علي الخويلدي لغرض استجوابه.
وقال الحلبوسي في بيان لمكتبه تلقته «الزوراء»: ان رئاسة المجلس ستقوم بالتأكد من صحة صدور التقرير الطبي الذي ورد حول الحالة الصحية لرئيس الجهاز التنفيذي لهيئة الإعلام والاتصالات، وستتم مخاطبة الحكومة ووزارة الصحة، وتتحمل مؤسساتها أي وثيقة تصدر بحق شخص مساءَل أمام مجلس النواب.
واضاف: انه تم توجيه وزارة الصحة بإرسال مفرزة صحية لتأكيد حالة الإصابة للخويلدي بفيروس كورونا من عدمه، وسيتم تحديد موعد لإكمال الاستجواب بحضوره أو غيابيا، وسيتم إبلاغ الحكومة والأمانة العامة لمجلس الوزراء ووزارة الصحة بإرسال مفرزة طبية لفحص علي الخويلدي رئيس الجهاز التنفيذي لهيئة الإعلام والاتصالات خلال هذا الأسبوع.
وتابع: انه يتم التأكد من صحة صدور الوثيقة التي وردت من الهيئة، التي تشير إلى الفحص الطبي بحق المستجوَب (الخويلدي)، ويتم إعلام المستجوِب (النائب علاء الربيعي) والسيدات والسادة النواب بالإجراءات خلال ٤٨ ساعة.
وصوت مجلس النواب على قرار نيابي لإجراء توسعة لمقاعد الدراسات العليا (ماجستير - دكتوراه) ، فيما قررت رئاسة مجلس النواب استئناف استكمال القراءة الاولى لمشروع قانون الضمان الاجتماعي وتقاعد العمال في الجلسات القادمة.
كما وافقت رئاسة مجلس النواب على طلب نيابي للتصويت على قرار يلزم رئيس الجمهورية بالمصادقة على احكام الاعدام بحق الارهابيين القابعين في السجون العراقية ، ويتمتعون بافضل الخدمات الفندقية.
ووجهت هيئة الرئاسة اللجنة القانونية النيابية بدراسة الطلب المرفق بتواقيع ٧٨ نائبا عن كتل مختلفة ، واعداد الصياغة القانونية المناسبة لذلك.
وكانت رئاسة مجلس النواب تسلمت كتابا موقعا من المعاون الفني لرئيس الجهاز التنفيذي لهيئة الاعلام والاتصالات ، يشير الى ان الوضع الصحي لرئيس الجهاز التنفيذي متدهورة حاليا لاصابته بفيروس كورونا ودخوله الحجز المنزلي الاجباري لحين التماثل للشفاء ،بحسب التقارير الطبية . ويرجو فيه تأجيل الموعد الى تاريخ لاحق وحضوره بعد تحسن حالته الصحية .

نددّ بالهجوم الإرهابي الذي وقع في بغداد

مجلس الامن الدولي يجدد تأكيده دعم استقلال وسيادة العراق

بغداد/ الزوراء:
أكّد مجلس الأمن الدولي، امس السبت، دعمه لاستقلال العراق وسيادته وسلامة أراضيه وعمليته الديمقراطية .
وذكر بيان صدر عن مجلس الأمن الدولي تلقته «الزوراء»: أن « أعضاء المجلس ندّدوا بأشدّ العبارات بالهجوم الإرهابي الجبان الذي وقع في بغداد، يوم الخميس ٢١ كانون الثاني/ يناير ٢٠٢١. وأسفر الهجوم ، الذي تبنّته عصابات داعش الإرهابية في العراق والشام ، عن مقتل ٣٢ شخصاً على الأقل وإصابة ما لا يقل عن ١١٠ أشخاص بجروح « .
واضاف أن « الاعضاءَ جدّدوا التأكيد على أن الإرهاب بجميع أشكاله ومظاهره يشكّل أحد أخطر التهديدات للسلم والأمن الدوليين « مبيناً أنهم «أكدوا ضرورة محاسبة مُرتكبي ومُدبّري ومُموّلي ورُعاة هذه الأعمال الإرهابية المُشينة وتقديمهم للعدالة، وحثّوا جميع الدول، وفقاً لالتزاماتها بموجب القانون الدولي وقرارات مجلس الأمن ذات الصلة، على التعاون بفاعلية مع حكومة العراق وجميع السُلطات الأُخرى ذات الصلة في هذا الصدد « .
وأشار البيان الى أن «أيّ عمل إرهابي هو عملٌ إجرامي وغير مُبرَّر، بغضّ النظر عن دوافعه وأينما ومتى ما ارتُكب وأيّاً كان مرتكبوه. وأعادوا التأكيد على ضرورة أن تُكافح جميع الدول وبجميع الوسائل، ووفقاً لميثاق الأمم المتحدة والالتزامات الأخرى بموجب القانون الدولي، بما في ذلك القانون الدولي لحقوق الإنسان وقانون اللاجئين الدولي والقانون الإنساني الدولي، التهديداتِ التي يتعرض لها السلم والأمن الدوليان جرّاء الأعمال الإرهابية « .
وأوضح أن « أعضاء مجلس الأمن جددوا التأكيدَ على دعمهم لأمن العراق ومواصلة الحرب ضد الإرهاب، بما في ذلك عصابات داعش الارهابية في العراق والشام « .

مباحثات بوزنيقة.. الفرقاء الليبيون يتفقون على تشكيل فرق عمل

ليبيا: انتهاء مهلة التسعين يوما المحددة لخروج المرتزقة والقوات الأجنبية دون مؤشر على احترامها

ليبيا/ متابعة الزوراء:
أعلن البيان الختامي الصادر عن الاجتماعات الليبية في مدينة بوزنيقة، جنوبي العاصمة المغربية، امس السبت، الاتفاق على تشكيل فرق عمل مصغرة تتولى اتخاذ الخطوات الإجرائية بشأن شغل المناصب السيادية في ليبيا.
وأورد البيان الختامي، أنه جرى الاتفاق على دعم الجهود المبذولة من ملتقى الحوار السياسي الذي ترعاه الأمم المتحدة لتشكيل سلطة تنفيذية للمرحلة التمهيدية في ليبيا.
في غضون ذلك، أشاد وزير الخارجية المغربي، ناصر بوريطة، بالتقدم الذي أحرزه الحوار السياسي الليبي في مباحثات بوزنيقة.
وأشار بوريطة، في ختام المباحثات الليبية ببوزنيقة، أن الاتفاقات التي جرى التوصل إليها بشأن المادة الخامسة عشرة، خطوة مهمة جدا.
وأكد وزير الخارجية المغربي حرص الرباط على وقف التدخلات الخارجية في ليبيا، مضيفا أن المغرب سيعمل بشكل دائم وبناء لحل الأزمة الليبية.
وأضاف أنه بعد عدة اجتماعات حول المادة ١٥، تم الوصول إلى الخطوات الأخيرة بشأن شغل المناصب السيادية.وذكر بوريطة أن الاتفاق حول اللجنة التي ستتولى تلقي الترشيحات، قد يبدو أمرا تقنيا، لكنه خطوة عملية في بالغ الأهمية.
وقال وزير الخارجية المغربي، إن التفاهمات حول منصب محافظ البنك المركزي له أهميته الكبيرة، نظرا إلى عمله على توحيد مؤسسات البلاد وتقديم خدمات أفضل لليبيين.
انتهت، امس السبت، مهلة الـ٩٠ يوماً التي حددها اتفاق جنيف الموقع بين طرفي النزاع الليبي لإخراج القوات الأجنبية والمرتزقة من الأراضي الليبية، دون تنفيذ هذه الخطوة، ما أثار تساؤلات وشكوكا حول جديّة الأطراف الليبية في تنفيذ اتفاق وقف إطلاق النار.
ونصّت النقطة الثانية من بنود اتفاق جنيف، الذي تم توقيعه في ٢٣ أكتوبر الماضي، على «إخلاء جميع خطوط التماس من الوحدات العسكرية والمجموعات المسلحة بإعادتها إلى معسكراتها بالتزامن مع خروج جميع المرتزقة والمقاتلين الأجانب من الأراضي الليبية، برا وبحرا وجوا، في مدة أقصاها ٣ أشهر من تاريخ التوقيع على وقف إطلاق النار، وتجميد العمل بالاتفاقيات العسكرية الخاصة بالتدريب في الداخل الليبي، وخروج أطقم التدريب إلى حين الاتفاق.
وتعليقا على تلك المسألة، قال مدير إدارة التوجيه المعنوي بالقيادة العامة للجيش الليبي، اللواء خالد المحجوب، لـ«العربية.نت»، عن بعض العراقيل التي حالت دون تنفيذ هذا البند من الاتفاق في الآجال المحددة: إن استمرار التدخل التركي سواء بإرسال المرتزقة والأسلحة إلى ليبيا أو بإبرام اتفاقيات التدريب، وكذلك مصادقة البرلمان على تمديد وجود قواتها في ليبيا أحد الأسباب التي حالت دون تنفيذ أحد أهم بنود اتفاق جنيف، إضافة إلى عدم وجود إرادة ورغبة من حكومة الوفاق وتيار الإخوان لإخراج المرتزقة قبل تحقيق مصالحهم.
كما أوضح أن «آخر اجتماع للجنة العسكرية المشتركة بحضور ممثلين عن الدول الراعية لمؤتمر برلين، شدد على ضرورة الاستمرار في تنفيذ جميع بنود اتفاق جنيف لوقف إطلاق النار، وأكد إلزامية التقيّد بإخراج المرتزقة والقوات الأجنبية من الأراضي الليبية فورا، وإلزام كل الدول الراعية للاتفاق وبعثة الأمم المتحدة بتنفيذ كل البنود والتفاهمات وإحالته على مجلس الأمن الدولي.
من جانبهما، أكد رئيسا اللجنة العسكرية استمرار اللجنة في تطبيق كل بنود الاتفاق ومطالبة الدول الفاعلة بمجلس الأمن واللجنة الأمنية المشكلة من مؤتمر برلين بدعم التوافق العسكري الحاصل واستصدار قرار من مجلس الأمن حول ذلك.
كما أوضحا أن أعضاء اللجنة سيمددون المهلة لـ٩٠ يوما إضافية، لبحث جدية المجتمع الدولي في دعم قرارتهم خلال اجتماعهم القادم بمدينة سرت والبدء بترتيبات فتح الطريق الساحلي.
يأتي هذا التأخير والتأجيل، في وقت يقود المجتمع الدولي ضغوطا محاولا تنفيذ اتفاق إخراج المرتزقة والقوات الأجنبية، حيث شدد بيان أوروبي أميركي مشترك حول الوضع في ليبيا الخميس، على ضرورة إخراج جميع المقاتلين والمرتزقة من البلاد، ومواصلة دعم وقف إطلاق النار، ووقف التدخل الذي يقوّض تطلعات الليبيين لاستعادة سيادتهم.
وكشفت مبعوثة الأمم المتحدة بالإنابة إلى ليبيا، ستيفاني ويليامز، مطلع كانون الأول/ ديسمبر الماضي، عن وجود ٢٠ ألفا من «القوات الأجنبية والمرتزقة» في ليبيا، معتبرة ذلك انتهاكا «مروعا» للسيادة الوطنية. كما أشارت إلى وجود عشر قواعد عسكرية في ليبيا، تشغلها بشكل جزئي أو كلي قوات أجنبية ومرتزقة.
وهي في الغالب موزعة حول سرت حيث يقع خط الجبهة منذ منتصف حزيران/يونيو وإلى الجنوب في قواعد جوية رئيسية لا سيما في الجفرة، على بعد ٥٠٠ كم جنوب طرابلس لصالح الموالين لحفتر، وإلى الغرب في الوطية (الموالية لحكومة الوفاق الوطني)، أكبر قاعدة عسكرية على الحدود التونسية.
وأرسلت تركيا طائرات مسيرة ومدربين ومستشارين عسكريين إلى ليبيا بموجب اتفاق عسكري موقع مع حكومة الوفاق الوطني.
كما أرسلت مرتزقة سوريين بحسب خبراء الأمم المتحدة.
وفي ٢٢ كانون الأول/ديسمبر مدد البرلمان التركي الإذن بنشر هؤلاء الجنود لمدة ١٨ شهرا.
وتنفي روسيا لعب دور في وجود مرتزقة روس. لكن في أيار/ مايو ٢٠٢٠، أكد خبراء من الأمم المتحدة وجود مرتزقة في ليبيا من مجموعة فاغنر المعروفة بأنها مقربة من الرئيس الروسي فلاديمير بوتين.
وقال خالد المنتصر إن المرتزقة «لن يخرجوا حتى تضمن الدول التي جندتهم مصالحها في المرحلة الانتقالية الجديدة المقبلة».
وأكد المنتصر أن «وجودهم يعني أن الصدام العسكري يمكن له أن يتجدد في أي لحظة، وبالتالي التهدئة الحالية يظل مصيرها مجهولا».

ماجد العتابي يفوز برئاسة فرع نقابة الصحفيين في واسط

اللامي يشيد بدور صحفيي واسط ويؤكد ان الاعلام العراقي نجح في كشف الفساد ومكافحته

بغداد/ الزوراء:
اشاد نقيب الصحفيين العراقيين رئيس اتحاد الصحفيين العرب مؤيد اللامي، بدور صحفيي واسط في تغطية احداث المحافظة، وفيما اكد عدم وجود أي صحفي معتقل في السجون العراقية، وان الاعلام العراقي نجح في كشف الفساد ومكافحته، فازالزميل ماجد حميد العتابي برئاسة فرع نقابة الصحفيين فرع واسط بعد حصوله على 26 صوتا من اصل 41 صوتا.

وقال اللامي خلال المؤتمر الانتخابي لفرع نقابة الصحفيين في محافظة واسط، الذي احتضنته نقابة الصحفيين العراقيين (المركز العام) في بغداد، امس السبت، في كلمة له خلال المؤتمر الذي حضرته "الزوراء": انه يشيد بدور صحفيي واسط في تغطية احداث المحافظة. لافتا الى: ان الهيئة الادارية السابقة للفرع عملت بشكل مهني طيلة فترة عملها .

واضاف اللامي: ان هناك صعوبات واجهت الصحفيين في المحافظة، إلا انهم عملوا بكل جدارة على تجاوزها. مؤكدا: ان الهيئة الادارية كانت متقدمة على باقي النخب في المحافظة.

كما هنأ نقيب الصحفيين العراقيين، مؤيد اللامي، الزملاء الفائزين برئاسة الفرع والهيئة الادارية، فضلا عن شكره لجميع الزملاء المشاركين في المؤتمر .

وفي سياق اخر قال نقيب الصحفيين العراقيين مؤيد اللامي في حديث متلفز تابعته "الزوراء": ان العراق بلد نادر في الشجاعة التي يتمتع بها الاعلاميين، مؤكدا ان الاعلام العراقي شجاع ولسانه طويل بالحق.

واضاف: ان علاقة الاعلام والصحافة بالدولة جيدة، مبينا ان الاعلام العراقي كان له الدور المؤثر في رفع معنويات المواطنين في فترة داعش الارهابي.

وتابع: انه لايوجد صحفي واحد معتقل في السجون العراقية، مؤكدا ان الاعلام نجح في كشف الفساد ومكافحته.

وكانت نقابة الصحفيين العراقيين (المركز العام) في بغداد، احتضنت امس السبت، المؤتمر الانتخابي لفرع النقابة في محافظة واسط، بحضور واسع من الصحفيين.

وبدأ المؤتمر بعزف السلام الجمهوري وقوفا، وقراءة سورة الفاتحة على ارواح شهداء العراق .

وجرت العملية الانتخابية بأجواء تسودها الاحتفالية والديمقراطية والحرية في اختيار المرشحين، حيث رشح كل من الزملاء ماجد حميد العتابي، ومحمد حسين عباس، وطالب الماس الياس، واحمد راهي البديري لرئاسة الفرع، فيما رشح كل من الزملاء يحيى الشمري، وحسن شهيد، أمر صالح، قاسم محمد اللامي، جمال فياض، هناء النعماني، شمران عبدالله، لعضوية الهيئة الادارية للفرع.

وفاز الزميل ماجد حميد العتابي برئاسة الفرع بعد حصوله على 26 صوتا من اصل 41 صوتا، فيما فاز بعضوية الهيئة الادارية للفرع الزملاء: حسن شهيد ٣٣ صوتا، أمر صالح ٢٩ صوتا، قاسم محمد اللامي ٢٧ صوتا، يحيى الشمري ٢٦صوتا.

وقال الزميل، ماجد العتابي، الفائز برئاسة فرع نقابة الصحفيين في واسط: انه سيعمل على تنفيذ البرنامج الذي قدمه اثناء ترشيحه للانتخابات، والمتضمن الارتقاء وتطوير العمل الصحفي والاعلامي في المحافظة، وفتح الافاق الواسعة لاحتضان الطاقات الشابة العاملة في حقل الصحافة والاعلام، اضافة الى اقامة عدد من الدورات التطويرية التي تتعلق في مجال كتابة الخبر والصحافة الاستقصائية.

وكانت نقابة الصحفيين العراقيين قد اجرت، السبت الماضي، المؤتمر الانتخابي لفرعها في محافظة ديالى، بحضور رئيس لجنة الثقافة والسياحة والاثار النيابية، سميعة الغلاب، ونقيب الصحفيين العراقيين، رئيس اتحاد الصحفيين العرب، مؤيد اللامي.

يذكر أن الهيئة الادارية المنتخبة ستمتد دورتها لمدة اربع سنوات بحسب اللوائح الانتخابية المعتمدة لنقابة الصحفيين العراقيين .

اكدوا وجود مساع لتاخير محاكمته

الديمقراطيون يسرعون إجراءات محاكمة ترامب

واشنطن/ميدل ايست اونلاين:
أعلن زعيم الأغلبية الديمقراطية في مجلس الشيوخ الأميركي، تشاك شومر، أن محاكمة رئيس الولايات المتحدة السابق، دونالد ترامب، في إطار عملية عزله ستنطلق في 8 فبراير/ شباط المقبل.

وقال شومر في مؤتمر صحفي مساء الجمعة "بعد إعداد البيانات سيبدأ الطرفان عرض حججهما خلال الأسبوع الذي يبدأ من 8 فبراير/ شباط".

وأوضح شومر أن نقل موعد بدء محاكمة ترامب سيسمح لفريق الاتهام من مجلس النواب ومحامي ترامب بالاستعداد للعملية في مجلس الشيوخ.

وصوت مجلس النواب الأميركي، يوم 13 يناير/كانون الثاني الجاري، لصالح إقرار تشريع ينص على مساءلة الجمهوري ترامب، بتهمة التحريض على التمرد في أعقاب حادث اقتحام الكونغرس من قبل بعض أنصاره يوم 6 من الشهر نفسه في موجة اضطرابات أسفرت عن مقتل 5 أشخاص.

وبالتالي أصبح ترامب، الذي انتهت فترته الرئاسية، الأربعاء الماضي، مع بدء ولاية خلفه، الديمقراطي جو بايدن، أول رئيس في تاريخ الولايات المتحدة يواجه المساءلة مرتين.

ولم يتم حتى الآن إرسال التشريع، الهادف إلى منع ترامب من الترشح مرة أخرى للانتخابات الرئاسية، إلى مجلس الشيوخ.

لكن في وقت سابق من الجمعة قال شومر إن مجلس النواب سيرفع يوم الاثنين المقبل وثيقة مساءلة الرئيس السابق إلى مجلس الشيوخ، مشيرا إلى أنه "سيسرع إجراءات محاكمة ترامب رغم محاولات تأخيرها"، لافتا إلى أن المحاكمة ستكون "كاملة وعادلة".

لكن مراقبين يرون ان ترامب سيكون مدافعا شرسا عن نفسه ومن المرجح أن يتسم مستقبله كرئاسته بالصخب والاندفاع والمواجهة والتحدي.

ويواجه ترامب دعاوى قضائية مدنية وجنائية شتى تتعلق بالأعمال التجارية لعائلته وأنشطته قبل تولي الرئاسة. وستكتسب هذه المساعي قوة دافعة بعد تجريده من الامتيازات القانونية التي حصل عليها من يجلس في المكتب البيضاوي.

ورغم جهود محاكمته يفكر ترامب، المطور العقاري الذي تحول إلى أحد نجوم تلفزيون الواقع، في عدة مناورات للبقاء في دائرة الضوء. وقال لحلفائه إنه يفكر في الترشح مرة أخرى للرئاسة.

لكن ترامب يواجه سلسلة من التهم المختلفة ويجري سايرس فانس مدعي محكمة منطقة مانهاتن تحقيقا جنائيا بشانه وشركة عائلته التي تحمل اسم "ذا ترامب أورجانايزيشن".

وركز التحقيق في البداية على مدفوعات قبل انتخابات عام 2016 لشراء صمت امرأتين قالتا إنهما مارستا الجنس معه (ترامب) وهو ما ينفيه.

لكن فانس الذي ينتمي للحزب الديمقراطي، أشار في مستندات قضائية قدمها في الآونة الأخيرة إلى أن نطاق التحقيق اتسع وقد يركز الآن على احتيال يتعلق بالبنوك والضرائب والتأمين وكذلك تزوير سجلات أعمال تجارية. وقال ترامب إن القضية لها دوافع سياسية.

وتجري ليتيتا جيمس مدعية نيويورك العامة وهي من الديمقراطيين أيضا، تحقيقا في اتهام ترامب وشركة العائلة بالاحتيال الضريبي. وبدأ هذا التحقيق بعد أن أبلغ مايكل كوهين المحامي السابق لقطب العقارات، الكونغرس بأن الرئيس ضخّم قيم أصول لديه بغية توفير أموال من القروض والتأمين وقلل منها لخفض الضرائب على العقارات.

وقالت شركة "ذا ترامب أورجانايزيشن" إن القضية وراءها دوافع سياسية. والقضية مدنية وقد تؤدي إلى عقوبات مالية لا السجن.

ويواجه ترامب أيضا دعاوى تشهير منفصلة تتعلق باتهامين بالاعتداء الجنسي ينفيهما ووجهتهما له إي. جين كارول، الكاتبة السابقة في مجلة إل، وسامر زيرفوس التي كانت من المتنافسين في برنامج 'ذي أبرنتيس' عام 2005.

وأقامت ماري ترامب ابنة شقيق الرئيس دعوى قضائية تتهمه واثنين من أفراد العائلة بالاحتيال والتآمر لحرمانها من نصيبها في إمبراطورية العقارات التي تملكها العائلة.

وقد يواجه أيضا دعوى جنائية تقيمها ضده وزارة العدل الأميركية بسبب اتهامات بالتهرب من ضريبة الدخل الاتحادية. وذكرت صحيفة نيويورك تايمز في الآونة الأخيرة أن ترامب لم يدفع سوى 750 دولارا من ضرائب الدخل الاتحادية في عامي 2016 و2017.

الكشف عن آخر مستجدات قانون" التجنيد الالزامي"

بغداد/ الزوراء:
كشف عضو لجنة الامن والدفاع النيابية، النائب مهدي تقي، امس السبت، عن اخر مستجدات قانون التجنيد الالزامي، معربا عن أمله بإمكانية اقراره.
وقال تقي في تصريح صحفي: ان "قانون التجنيد الالزامي لايزال موضع نقاش في مجلس الوزراء حتى الآن"، نافيا "ما يتردد بأن الملف اجّل الى اشعار اخر من قبل الحكومة".
واضاف تقي ان" لجنة الامن والدفاع النيابية رفعت عدة مقترحات حيال قانون التجنيد الالزامي من اجل تدعيم بنوده ومضامينه".
وتابع "لدينا امال في اكماله قريبا من اجل ارساله الى مجلس النواب من اجل دراسته قبل التصويت عليه كونه من القوانين المهمة التي سيكون لها اثر ايجابي في ملفات عدة ومنها الامنية".
وكان ملف التجنيد الالزامي توقف العمل به في العراق بعد ٢٠٠٣، وعلى الرغم من محاولات عدة لإحياء القانون على وفق اطار جديد إلا ان يجري تأجيله.

أدوية سامراء تسعى إلى تجديد شهادة الايزو

بغداد/ الزوراء:
أعلنت الشركة العامة لصناعة الأدوية في سامراء، امس السبت، عن سعيها لتجديد شهادة الجودة (ISO ٩٠٠١:٢٠١٥) التي حصلت عليها العام الماضي، والحصول على شهادة الجودة الجديدة بالصحة والبيئة.
وكشف مدير عام الشركة، عبد الحميد السالم، خلال اجتماع مع ممثل الجمعية العراقية لإدارة الجودة طلال خالد، عن «التزام الشركة بتطبيق متطلبات المواصفة القياسية (ISO ٩٠٠١:٢٠١٥) واستعدادها لتجديدها والحصول على شهادة الجودة في الصحة والبيئة».
واضاف السالم ان «جميع العالمين في الشركة على استعداد تام للتعاون مع قسم إدارة الجودة لتجاوز جميع العقبات من اجل تسهيل حصول الشركة على تجديد لشهادة الجودة الدولية».
من جهته، اشار مدير قسم إدارة الجودة في الشركة، حافظ عزاوي، إلى «أهمية الدورات التثقيفية التي تقيمها الشركة في رفع المستوى الثقافي والمهني لدى العاملين»، مبينا أن «انتشار فايروس كورونا كان له التأثير السلبي على سير عمل الشركة في تطبيق بعض الإجراءات التدقيقية لتجديد الشهادة الممنوحة لها».

تأمين خزين استراتيجي من النفط الأبيض للمواطنين

بغداد/ الزوراء:
أكدت وزارة النفط، امس السبت، تأمينها خزيناً استراتيجياً جيداً من مادة النفط الأبيض لتوزيعه بين المواطنين خلال فصل الشتاء الحالي.
وقال وكيل الوزارة لشؤون التوزيع، حامد يونس، في بيان اطلعت عليه «الزوراء»: إن "الوزارة تمكنت من تأمين الحصص المخصصة للمواطنين من مادة النفط الأبيض ليتم توزيعها بينهم بموجب البطاقة النفطية التي أعدتها الوزارة بالتعاون والتنسيق مع وزارة التجارة".
وأضاف يونس أن "الوزارة جهزت المواطنين في محافظة بغداد بكميات من مادة النفط الأبيض بلغت أكثر من ١٠٠ لتر، ومن ثمة تجهيز المواطن بخمسين لتراً بموجب البطاقة الوقودية، فيما تم تجهيز المواطنين في باقي المحافظات بحصة نفطية بلغت مائة لتر لكل عائلة بالاعتماد على البطاقة التموينية".

نائب يدعو لزيادة عدد أيام دوام طلبة المدارس

بغداد/ الزوراء:
دعا النائب عن تحالف عراقيون، جاسم البخاتي، امس السبت، الى اعتماد ثلاثة ايام لدوام المدارس اسبوعيا بدلا عن اليوم الواحد، مطالبا لجنة الصحة والسلامة الوطنية الى مناقشة هذا الامر.
وقال البخاتي في حديث صحفي: انه «بالنظر للانخفاض في عدد الاصابات المسجلة في فيروس كورونا في العراق، وعلى اعتبار ان الدوام الرسمي عاد في جميع الدوائر العراقية بنسبة ١٠٠٪ وعادت الحياة طبيعية في جميع المناطق وبمختلف مرافق الحياة، فأن هنالك حاجة الى اعادة النظر في قضية دوام المدارس».
واضاف البخاتي ان «دوام المدارس وفقا للمعطيات الحالية ينبغي ان يكون لثلاثة ايام في الاسبوع، بدلا عن اليوم الواحد على اعتبار ان اليوم الواحد غير مجدٍ ولا يحقق الفائدة المنشودة للطلبة»، داعيا لجنة الصحة والسلامة الوطنية الى «مناقشة هذا الامر ووضعه على جدول اعمالها في اجتماعاتها المقبلة».

الإطاحة بشبكة من الخلايا الإرهابية النائمة في كركوك

بغداد/ الزوراء:
اطاح جهاز الأمن الوطني في كركوك بشبكة من الخلايا الارهابية النائمة شارك افرادها في معارك البشير وبيجي
وذكر في بيان تلقت «الزوراء» نسخة منه امس: انه «بعد ورود معلوماتٍ استخبارية دقيقة وبمتابعة ميدانية تمكنت مفارز جهاز الامن الوطني في كركوك من القبض على شبكة ينتمي افرادها لما يعرف بالخلايا النائمة مكونة من خمسة افراد مطلوبين وفق المادة «٤ /ارهاب».
وبيّن انهم « اعترفوا اثناء التحقيق بتلقيهم توجيهات لإعادة تنظيمهم لشن عمليات ارهابية ، وكذلك اعترافهم بالانتماء سابقاً لما يسمى بديوان «الجند» ولاية كركوك، شارك بعضهم في هجمات ارهابية على قرية البشير ومصفى بيجي والقيام بتعرضاتٍ على القوات الامنية في المحافظة، وجرى تدوين اقوالهم اصوليا واحالتهم الى القضاء لإتخاذ الاجراءات العادلة بحقهم».

الاستخبارات تقبض على داعشي في جزيرة الخالدية

بغداد/ الزوراء:
اعلنت مديرية الاستخبارت العسكرية، امس السبت، عن القاء القبض على أحد الإرهابيين في سيطرة جسر الصديقية عند مدخل جزيرة الخالدية بمحافظة الانبار.
وقالت المديرية في بيان: انه «وفق معلومات استخبارية دقيقة وبالتنسيق مع قسم استخبارات قيادة عمليات الانبار تمكنت مفارز شعبة الاستخبارات العسكرية في الفرقة العاشرة واستخبارات الفوج الثالث لواء المشاة ٣٩ من إلقاء القبض على أحد الإرهابيين في سيطرة جسر الصديقية عند مدخل جزيرة الخالدية بالانبار».
واضاف البيان انه «من المطلوبين للقضاء بموجب مذكرة قبض على وفق أحكام المادة ٤ ارهاب».

ضبط كيلوغرام من المخدرات شمالي أربيل

بغداد/ الزوراء:
أعلنت مديرية مكافحة المخدرات في محافظة اربيل، امس السبت، ضبط كيلوغرام واحد من المخدرات في قضاء سوران شمالي المحافظة.وذكرت المديرية في بيان تلقت «الزوراء» نسخة منه: ان «مركز مكافحة المخدرات في سوران تمكن من ضبط كيلو غراما، و٢٠ غراما من المواد المخدرة نوع»شيشه».وأضاف ان «هذه الكمية كانت قد أُخفيت بشكل محكم داخل قطعة من مادة الـ (لباد – أيزوكام)».

حقوق الإنسان تشدد على ضرورة إيجاد حلول للخروقات الأمنية

بغداد/ الزوراء:
شددت مفوضية حقوق الإنسان على أهمية إيجاد حلول حقيقية من قبل الجهات المعنية تحول دون تكرار حوادث التفجيرات الإرهابية وإزهاق أرواح العراقيين، فيما اعتبرت إن التغييرات التي أجرتها الحكومة بمناصب القادة الأمنيين يعد اعترافاً بوجود خلل وثغرة أمنية واضحة.
وقال عضو المفوضية، علي البياتي، في تصريح صحفي: إن على الجهات المعنية تحديد الصلاحيات للأجهزة الأمنية المختلفة دون حصول أي تداخل بأعمالها ومن ثم محاسبة المقصر من خلال القضاء العراقي
مستدركاً: أنه ومنذ عام ٢٠٠٣ اعتاد العراق على تبديل القيادات الأمنية من مكان إلى آخر كآلية إصلاحية تتبع الحوادث والخروقات الأمنية دون إيجاد حلول حقيقية، على وفق قوله.

البيئة النيابية: ألغام المناطق الصحراوية والحدودية تساوي عدد الساكنين فيها

بغداد/ الزوراء:
أفاد عضو لجنة الصحة والبيئة البرلمانية، حسن خلاطي، بأن الدراسات والبحوث الخاصة تشير إلى أن عدد الألغام في المناطق الصحراوية والحدودية تساوي عدد المواطنين الساكنين في تلك المحافظات التي تحتوي على مخلفات حربية.
وقال خلاطي في تصريح صحفي: إن الملف ليس بحاجة إلى قرارات جديدة، هناك قرارات وضعت مسبقاً لكنها بحاجة إلى الوقت والتمويل لتطبيقها.
وأضاف خلاطي: أن ملف الألغام لم يُخصص له مبالغ في موازنة ٢٠٢١ ولكن بالإمكان مناقلة بعض الأموال وتخصيصها لهذا الغرضمشيرا إلى أن التركيز في مسح الألغام والمخلفات الحربية ينصب على الأماكن التي يتم استثمارها كمشاريع سكنية أو غير سكنية.
ودعا خلاطي الجهات المعنية إلى اتخاذ التدابير الأمنية للحد من تكرار الحوادث والتعاقد مع شركات أمنية لها خبرة ودور لتنقية تلك الأماكن الملغومة، لافتا إلى أن دور وزارة البيئة كان أكبر وأكثر فعالية قبل أن تدمج مع وزارة الصحة.

اعتقال إرهابي مطلوب بعملية استباقية في الرمادي

بغداد/ الزوراء:
افاد مصدر امني في قيادة حشد بمحافظة الانبار، امس السبت، بأن القوات الامنية تمكنت من القاء القبض على احد ابرز بقايا خلايا عناصر التنظيم الاجرامي بعملية امنية استباقية شمالي مدينة الرمادي .
وقال المصدر في تصريح صحفي: ان " القوات الامنية نصبت كمينا لأحد ابرز خلايا ارهابي داعش وتمكنت من اعتقاله اثناء محاولته الدخول الى منطقة البو ذياب شمالي مدينة الرمادي، دون وقوع أي مقاومة تذكر ".
واضاف المصدر، الذي فضل عدم الكشف عن هويته: ان" معلومات استخباراتية مكنت القوات الامنية من اعتقال المستهدف ورصد تحركاته".مبينا ان" المعتقل مطلوب على وفق المادة ٤/ ارهاب، ويعد من ابرز المطلوبين للقوات الامنية لمشاركته مع عناصر عصابات داعش الاجرامية في مهاجمة القطعات العسكرية ابان سيطرة التنظيم الاجرامي على مساحات واسعة من مدن الانبار".

مقتل دواعش بضربة جوية في جبال قره جوغ

بغداد/ الزوراء:
اعلنت خلية الاعلام الامني، امس السبت، مقتل عدد من الدواعش بضربة جوية.
وذكرت الخلية في بيان تلقت «الزوراء» نسخة منه امس: انه «وفقاً لمعلومات استخبارية دقيقة، وبأمر وتنسيق من قيادة العمليات المشتركة، نفذ طيران التحالف الدولي ضربتين جويتين الأولى في سلسلة «جبال قره جوغ والآخرى ضمن قاطع كركوك».
واكدت ان «الضربتين اسفرتا عن قتل ٧ عناصر من عصابات داعش وتدمير ٤ انفاق كانت تستخدم من قبل العناصر الإرهابية.

إحباط محاولة لتفجير أبراج نقل الطاقة الكهربائية في كركوك

بغداد/ الزوراء:
اعلنت مديرية الاستخبارات العسكرية في كركوك، امس السبت، احباط محاولة لتفجير أبراج نقل الطاقة الكهربائية جنوبي المحافظة.
وذكرت المديرية في بيان تلقت «الزوراء»: أن «مفارزها في الفرقة الثامنة واستخبارات لواء المشاة ٣١، تمكنت من إحباط عملية كبيرة لاستهداف ابراج نقل الطاقة الكهربائية في منطقة تركلان قرب الحي الصناعي جنوبي كركوك».
وأضافت أن «المفارز استولت على العبوات والقنابر المهيئة على شكل عبوات لتفجير الابراج بعد أن تم إخفائها بإحدى المزارع والتي كان عناصر داعش يرومون وضعها تحت الابراج لتفجيرها».
وأشارت الاستخبارات إلى أن «العملية كانت نوعية واستباقية تميزت بدقة المعلومة الاستخبارية وسرعة التحرك».
وكانت وزارة الكهرباء قد أعلنت في، ١٩ من شهر كانون الجاري، خروج اجزاء كبيرة من خطوط ومحطات توزيع الطاقة عن الخدمة جراء سلسلة استهدافات طالت ابراجاً وخطوط نقل ومحطات في اربع محافظات، مشيرة إلى خسائر مالية تقدر بنحو ستة مليار دينار عراقي.
وقالت الوزارة، في بيان: إن «استهدافات كبيرة وممنهجة طالت ابراجاً وخطوط نقل الطاقة والمحطات التحويلية في ديالى وكركوك وجرف الصخر والقائم»، مبينة أن ذلك يأتي «في الوقت الذي تبذل فيه كوادر الوزارة ومنتسبيها جهوداً كبيرة لتوفير افضل الخدمات من الطاقة الكهربائية الى المواطنين».
وأوضحت أن «الإرهاب يعاود من جديد نشر التخريب عبر استهدافه لأبراج وخطوط نقل الطاقة الكهربائية للضغط الفائق ٤٠٠ ك.ف، والمحطات المتنقلة ٣٣/١٣٢ في محافظات ديالى وكركوك وكربلاء وبابل والانبار».
وأشارت إلى أن «هذه الاعمال مجتمعة من حرق للمتنقلات وإسقاط للابراج أدى الى خسائر مالية تقدر بنحو ستة مليار دينار عراقي».

إيقاف عملية «نصب واحتيال» لأرامل ومطلقات في النجف

بغداد/ الزوراء:
أعلنت وزارة الداخلية، امس السبت، ايقاف عملية «استغلال غير اخلاقي» لأرامل ومطلقات في محافظة النجف.وقال مدير دائرة العلاقات والإعلام في وزارة الداخلية، اللواء سعد معن، في تغريدة على تويتر تابعتها «الزوراء»: إن «مفارز قسم الشرطة المجتمعية التابعة الى دائرة العلاقات والإعلام في وزارة الداخلية، تمكنت بالتعاون مع قسم الجريمة المنظمة في محافظة النجف، من إيقاف عملية نصب واحتيال نفذها أشخاص يعملون في مؤسسات وهمية».وأضاف معن أن «الأشخاص اتخذوا من مساعدة النساء الأرامل والمطلقات هدفاً لاستغلالهن في أمور غير أخلاقية».

جمهورية العراق
مجلس القضاء الاعلى العدد:١٥٨٦/مجدد/٢٠١٧
رئاسة محكمة استئناف القادسية الاتحادية
محكمة بداءة غماس التاريخ:٢٠١٧/٧/٢٣
((قرار رفض تثبيت ملكية))
استناداً الى محضر تثبيت الملكية المؤرخ في ٢٠١٧/٧/٢٣ المنظم بشأن العقار المرقم ١٥٨٦/الغرب ونتائج التحقيق والمستندات المطلع عليها واستناداً الى الصلاحية المخولة لي بموجب المادة (٤٨) من قانون التسجيل العقاري المرقم (٤٣ لسنة ١٩٧١) ونتيجة للبينة المستمعة في موقع الكشف والمختار ولعدم توفر الشروط القانونية المتمثلة بوجود حيازة هادئة لمدة أكثر من خمسة عشر سنة ودون معارضة من أي شخص قررت اللجنة رفض تثبيت ملكية العقار المرقم ١٥٨٦ الغرب بإسم طالب التسجيل المجدد (عبدالرضا صايل جراب) وعلى ان يتم إعلان هذه القرار لمدة ثلاثين يوماً وفقاً للقانون ويكون القرار خاضعاً للتمييز خلال مدة الاعلان وافهم علناً في ٢٠١٧/٧/٢٣ .
القاضي
كفاح حبيب عكض

جمهورية العراق
مجلس القضاء الاعلى العدد:٢٨٣٥/ش/ ٢٠٢١
رئاسة محكمة استئناف ذي قار الاتحادية
محكمة الاحوال الشخصية في الناصرية التاريخ:٢٠٢١/١/١٨
المدعى عليه (حسين حميد خضير)
م/تبليغ بقرار حكم غيابي
بتاريخ / /٢٠١٧ وبعدد اضبارة (٢٨٣٥/ش/ ٢٠٢١) اصدرت هذه المحكمة حكماً غيابياً اقتضى (التفريق القضائي بينه وبين المدعية لمياء عبد الخضر دحام) وبالنظر لمجهولية محل اقامتك في الوقت الحاضر حسب شرح المبلغ القضائي عليه تقرر تبليغك في صحيفتين يوميتين بالحكم المذكور اعلاه وبإمكانك الاعتراض خلال مدة عشرة ايام من اليوم التالي لتاريخ نشر الاعلان.
القاضي
ضياء قاسم الهلالي

جمهورية العراق
وزارة العدل
دائرة التنفيذ رقم الاضبارة:٢٠١٨/٢٧
مديرية تنفيذ الناصرية التاريخ:٢٠٢١/١/١١
الى/ المنفذ عليه احمد حالوب صاحب
لقد تحقق لهذه المديرية من اشعار مختار منطقة حي الاقتصاديين ومركز شرطة الثورة انك مجهول محل الاقامة وليس لك موطن دائم او مؤقت او مختار يمكن اجراء التبليغ عليه، واستناداً للمادة (٢٧) من قانون التنفيذ تقرر تبليغك اعلاناً بالحضور في مديرية تنفيذ الناصرية خلال خمسة عشر يوماً تبدأ من اليوم التالي للنشر وفي حالة عدم حضورك ستباشر هذه المديرية بإجراءات التنفيذ الجبري وفق القانون.
المنفذ العدل
ناجي عبدالهادي السعداوي
اوصاف المحرر:-
قرار محكمة البداءة في الناصرية ٢٤٣٧/ب/٢٠١٧ في ٢٠١٧/١٢/١٧ المتضمن إلزام المدين بتسليم مبلغ وقدره ٦٤,٠٠٠,٠٠٠ مليون.

جمهورية العراق
وزارة العدل
دائرة التنفيذ رقم الاضبارة: ٢٠١٩/٣٢١٠
مديرية تنفيذ الناصرية التاريخ:٢٠٢١/١/٢١
الى/ المنفذ عليه أمير حسين جابر
لقد تحقق لهذه المديرية تنفيذ الناصرية حسب كتاب مركز شرطة اريدو انك مجهول محل الاقامة وليس لك موطن دائم او مؤقت او مختار يمكن اجراء التبليغ عليه، واستناداً للمادة (٢٧) من قانون التنفيذ تقرر تبليغك بالصحف الرسمية خلال خمسة عشر يوماً تبدأ من اليوم التالي للنشر وفي حالة عدم حضورك ستباشر هذه المديرية بإجراءات التنفيذ الجبري وفق القانون.
المنفذ العدل
هند سلمان بخيبخ
اوصاف المحرر:-
كمبيالة العدد العمودي ٢٨٩١١ في ٢٠١٩/١١/١ الصادر من دائرة الكاتب العدل في الناصرية.

فقدان
فقدتْ مني الوثيقة المدرسية المرقمة (٢٥-٠٠٠٢٦١٨٩) بالعدد/٣٩ في ٢٠٢١/١/١٢ والصادرة من اعدادية الشيخ المفيد معنونة الى جامعة الامام الصادق في النجف، بإسم (منتظر جواد كاظم) فعلى من يعثر عليها تسليمها الى جهة الاصدار.

خبير اقتصادي: يجب اتخاذ اجراءات حقيقية في الموازنة العامة قبل المصادقة عليها

بغداد/ نينا:
دعا الخبير الاقتصادي رعد تويج ، الى اجراءات حقيقية في الموازنة العامة قبل المصادقة عليها .
وقال تويج للوكالة الوطنية العراقية للانباء / نينا / : من خلال مجريات الاحداث ومتابعة اللجنة المالية البرلمانية للموازنة العامة فانها لم تعمل على ارجاع الموازنة العامة الى الحكومة لتقليل العجز الخيالي الحاصل في الموازنة العامة والذي هو بقدر 71 مليار دولار وبالتالي اكتفاءها بمجموعة من الاجراءات الشكلية والاستفسارات".ودعا تويج " الى اجراءات حقيقية في الموازنة العامة قبل المصادقة عليها فان مثل هذا العجز في الموازنة يفتح باب الاستدانة الاجنبية الواسعة وجعل الاقتصاد العراقي مرهونا بخدمة فوائد المديونية الاجنبية ".
كما دعا الى" الترشيد في الموازنة لانها غير قابلة للتحقق وسيكون ذلك باهضا وان اللجنة المالية البرلمانية قد تقاعست في اداء واجباتها وخاصة انها ممثلة للشعب العراقي وضرورة ان تدافع عن مصالحه".

لجنة الاقتصاد: البرلمان سيصدر توصيات بشأن سعر صرف الدولار

بغداد/ الزوراء:
أكدت لجنة الاقتصاد والاستثمار النيابية، امس السبت، أن البرلمان سيصدر توصيات بشأن سعر صرف الدولار في موازنة 2021 ، مشيرة الى ان تحديد سعر الصرف شان حكومي ومن صلاحياتها الحصرية .
وقال عضو اللجنة، مازن الفيلي، في تصريح صحفي: إن "مجلس النواب سيرفع توصيات في الموازنة بشأن سعر صرف الدولار".
وأضاف الفيلي أن "الامر متروك للحكومة الالتزام بالتوصيات من عدمه"، مشيرا إلى ان "صلاحيات البنك المركزي رسم السياسة المالية والنقدية وتحديد سعر الصرف".
ولفت إلى أن "المناقشات ما زالت مستمرة بشأن ارتفاع سعر الدولار مقابل الدينار العراقي الذي أضر شرائح كثيرة في المجتمع العراقي".
وكان النائب عن تحالف عراقيون، حسن خلاطي، أكد، في تصريح سابق، أن سعر صرف الدولار أمام الدينار العراقي لن يبقى ثابتا وفق ما تم وضعه في موازنة ٢٠٢١.

تراجع صادرات العراق النفطية لأمريكا لـ 78 ألف برميل يومياً

بغداد/ متابعة الزوراء:
اعلنت ادارة معلومات الطاقة الأميركية، امس السبت، ان صادرات النفط العراقية لأمريكا انخفضت الى 78 الف برميل باليوم خلال الاسبوع الماضي.
وقالت الادارة في تقرير لها اطلعت عليه "الزوراء": ان "متوسط الاستيرادات الامريكية من النفط الخام خلال الاسبوع الماضي من 8 دول بلغت 5.095 ملايين برميل يوميا منخفضة بمقدار446 الف برميل باليوم عن الاسبوع الذي سبقه والذي بلغ 5.541 ملايين برميل يوميا ".
واضافت ان "امريكا استوردت النفط الخام من العراق خلال الاسبوع الماضي بمعدل 78 الف برميل باليوم بعدما كانت 80 الف برميل في الاسبوع الذي سبقه".
واشارت الى ان "اكثر الايرادات النفطية لأمريكا خلال الاسبوع الماضي جاءت من كندا وبمعدل بلغ 3.738 ملايين برميل يوميا، تليها المكسيك التي بلغت كمية الاستيرادات منها بمعدل 605 الف برميل يوميا، ثم كولومبيا وبكمية بلغت كمعدل 196 الف برميل يوميا، والاكوادور وبكمية 154 الف برميل يوميا".
ولفتت الى ان "كمية الاستيرادات الامريكية من النفط الخام من السعودية بلغت 145 الف برميل يوميا، ومن نيجيريا بمعدل 111 الف برميل يوميا، ثم البرازيل وبكمية بلغت 68 الف برميل يوميا".

ديالى تنفي تقلص تدفق القوافل التجارية في مندلي الحدودي

بغداد/ الزوراء:
نفى مسؤول حكومي في محافظة ديالى، امس السبت، تقلص تدفق القوافل التجارية في منفذ مندلي الحدودي بسبب موجة البرد القارص.
وقال مدير ناحية مندلي وكالة، مازن الخزاعي، في تصريح صحفي: ان" الانباء التي تحدثت عن تقلص تدفق القوافل التجارية على منفذ مندلي الحدودي بين العراق وايران شرق ديالى بسبب موجة البرد القارص في الساعات 48 الماضية ننفيها جملة وتفصيلا ".
واضاف الخزاعي ان" منفذ مندلي يعمل بطاقته الطبيعية ودخول القوافل يجري بانسيابية عالية دون اي تعقيدات او اشكالات ولم تؤثر موجة البرد القارص في تغير مستوى تدفق القوافل من ايران الى العراق خلال الايام الماضية، ولاتزال نسبة التدفق في وضعها الطبيعي دون اي تغير".
وتوقع الخزاعي ان" يشهد المنفذ ارتفاع اكبر في مستوى التدفق مع اكمال شركات وتجار اجازاتهم الخاصة بالاستيراد". لافتا الى "بعض المنافذ الحدودية ربما تأثرت بموجة البرد والثلوج خاصة ضمن حدود كردستان، لكن الوضع في ديالى مختلف جدا".ويعد منفذ مندلي من المنافذ الحدودية المهمة شرق العراق والذي افتتح قبل سنوات لتعزيز التبادل التجاري مع ايران.

بسبب انخفاض النفط وانتشار كورونا

تقرير دولي: الاقتصاد العراقي تعرض لأسوأ انكماش منذ 2003

بغداد/ متابعة الزوراء:
كشف تقرير لمعهد التمويل الدولي عن ان العراق مر العام الماضي بأسوأ نسبة انكماش منذ عام 2003، حيث بلغت 11.2 بالمائة حيث تعاملت البلاد مع صدمتين مزدوجتين تمثلت في انخفاض اسعار النفط وانتشار فايروس كورونا، لكن وعلى الرغم من ذلك فإن من المتوقع أن ينمو الناتج المحلي الإجمالي النفطي ٪1.6 هذا العام ، و الناتج المحلي غير النفطي بنسبة ٪3.1 .
ونقلت صحيفة ذي ناشيونال البريطانية عن كبير الاقتصاديين في المعهد، جاربيس إراديان قوله في التقرير الذي تابعته "الزوراء": إن " عاملي انخفاض الاسعار وانتشار الوباء إلى جانب عدم الاستقرار السياسي المستمر في البلاد ، أدى إلى تضخم عجز الميزانية العراقية إلى 15.6 في المائة من الناتج المحلي الإجمالي في عام 2020 ، وانخفاض حاد في احتياطياته الرسمية".
واضاف أن " ومع ذلك فإن هناك انتعاشا طفيفا في أسعار النفط كما ان الخفض الأخير لقيمة الدينار العراقي قد يضعان مالية البلاد على أساس أكثر استدامة".
وبحسب تقرير معهد التمويل فإن " هناك توقعا بأن يتقلص العجز من 16 بالمائة من الناتج المحلي الإجمالي في عام 2020 إلى 8 بالمائة في عام 2021 إذا كان متوسط أسعار النفط 47 دولارًا للبرميل وأقل من 1 في المائة إذا كان متوسط أسعار النفط 57 دولارًا للبرميل في عام 2021.
واضح أن " من دلائل تحسن الاقتصاد هو زيادة نسبة الانفاق الى 10 بالمائة في عام 2021 ، مدفوعًا بتعافي الإنفاق الرأسمالي الذي انخفض بمقدار النصف في عام 2020، مشيرا الى أن " هناك حاجة إلى مزيد من الاستثمار العام لإصلاح البنية التحتية التي دمرتها الحرب وتعزيز توفير الخدمات العامة الأساسية ، بما في ذلك قطاع الكهرباء".
واوضح التقرير ان " الانفاق الحالي بحاجة الى اعادة توجيه نحو القطاعات المستهدفة مثل الصحة، وبدرجة أقل على الأجور والمعاشات التقاعدية ، والتي تمثل ٪65 من إجمالي الإنفاق"، مبينا أنه " في سياق أسعار النفط المنخفضة التي طال أمدها ، إذا ظل الإنفاق على الأجور والمعاشات مرتفعا ، فسيظل العجز المالي كبيرا ولن تكون الحكومة قادرة على تخصيص موارد إضافية ضرورية للإنفاق على البنية التحتية والصحة".
وجاء في التقرير أن "الفساد المستشري، وضعف الإطار التنظيمي، وبيئة الأعمال السيئة لا تزال تعوق تنمية القطاع الخاص، وخلق فرص العمل، وزيادة تدفقات الاستثمار الأجنبي المباشر، فيما جاء تصنيف العراق غير المواتي بنفس القدر في تقرير ممارسة أنشطة الأعمال الصادر عن البنك الدولي، حيث حل العراق بالمرتبة 171 من اصل 190 دولة وهو يمثل أيضًا مشكلة، ويعكس "صعوبات كبيرة للشركات للحصول على الائتمان والوصول إلى الكهرباء والتجارة وحماية حقوقهم في المحكمة".

النقل تكشف عن تعاون مع الصين لإنشاء ثلاثة خطوط لسكك الحديد

بغداد/ الزوراء:
كشفت وزارة النقل، امس السبت، عن وجود مشاريع ستعرض كفرص استثمارية واخرى قيد الدراسة منها خط سكك (بصرة – الفاو) وخط (البصرة – الفاو – الكوت- بغداد – بعقوبة – كركوك – اربيل – الموصل – دهوك – زاخو) وخط (بغداد – بعقوبة – كركوك – اربيل – موصل – دهوك – زاخو).
وقال مدير عام الشركة العامة للسكك الحديد، طالب جواد الحسيني، في تصريح صحفي: إن "هناك تعاونا مشتركا مع شركة صينية حكومية تعد من اكبر الشركات الاكاديمية العالمية المتخصصة في جميع المجالات وتنفيذ البنى التحتية وخطوط السكك الحديدية».
واضاف انه "تمت مناقشة تنفيذ مشاريع السكك الاستثمارية ضمن قانون الاستثمار وفق الجدوى الاقتصادية والعمل على رفع كفاءة الخطوط السككية، اهمها تفعيل مشروع "البصرة – الفاو" الخدمي الستراتيجي، وربطه عبر القناة الجافة وطريق الحرير بهدف نقل البضائع الواردة الى ميناء الفاو باتجاه تركيا الى اوروبا باجور الترانزيت».
هذا وابدت تركيا خلال المدة القليلة الماضية استعدادها لربط الخط السككي من محطة (فيشخابور – نصيبين) بطول 133 كيلومترا البالغة كلفته 800 مليون دولار، والذي يعد احد مشاريع احياء الربط السككي مع تركيا.
واشار الحسيني الى "مساعي الشركة لاستقطاب الشركات الرصينة للمساهمة في تأهيل الخطوط السككية الفرعية ضمن المواصفات العالمية من اجل سهولة انسيابية سير قطارات المسافرين والبضائع».

أسعار الفواكه والخضر

السلعة	السعر للكغم الواحد	السلعة	السعر للكغم الواحد
الطماطة	500 دينار	البرتقال	1000 دينار
الخيار	1000 دينار	لالنكي	1000 دينار
البطاطا	500 دينار	التفاح	750 دينار
الباذنجان	750 دينار	الموز	1000 دينار
الفلفل	1000 دينار	نارنج	750 دينار
بصل	500 دينار	ليمون	750 دينار
خس	750 دينار	رمان	7500 دينار
فاصوليا خضراء	1500 دينار	برتقال عراقي	1000 دينار
شجر	750 دينار	جزر	750 دينار
قرنابيط	750 دينار	شلغم	500 دينار
لهانة	500 دينار	شوندر	500 دينار

الزراعة: دخول المحاصيل المستوردة من كردستان يزاحم الفلاحين بإنتاجهم

بغداد/ الزوراء:
كشفت الوزارة عن تصدير عدد من المحاصيل الى دول الجوار في مقدمتها السعودية والاردن، بالمقابل حذرت من دخول المحاصيل المستوردة عبر منافذ اقليم كردستان والتي تزاحم الفلاحين بإنتاجهم وتؤثر بشكل مباشر على المحاصيل المحلية.
وقال مدير اعلام وزارة الزراعة، حميد النايف، في حديث صحفي: انه "تم منع استيراد 24 مادة زراعية دعما للمنتج الوطني، اخرها (مقطعات) اللحوم، اضافة الى بيض المائدة والاسماك"، منوها بأنه "تم تعميم القرار بين السيطرات الامنية في المنافذ الحدودية بهدف منعها من دخول البلاد بسبب توفيرها محليا".
واردف النايف ان "قرارات منع الاستيراد على المحاصيل، تتم اعتمادا على تطبيق (الروزنامة الزراعية) التي تتضمن المواد المتوفرة محليا، وتتحكم في عملية فتح ومنع الاستيراد، وبالتالي يعد السلاح الذي نتعامل به ضد اي مادة مستوردة".
واشار الى ان "الهدف منها زيادة المواد المتوفرة محليا، فضلا عن تصدير الفائض منها كالطماطم والخيار والتمور والشعير وغيرها، الى الدول المجاورة كالسعودية والاردن".
وحذر اعلام وزارة الزراعة من "ظاهرة ادخال المواد الزراعية الممنوع استيرادها عبر منافذ اقليم كردستان ما يزاحم الفلاحين بإنتاجهم ويؤثر في انتاج المحاصيل في البلاد".
واكد انه "لا يمكن تطوير القطاع الزراعي إلا بحماية المنتج والمستثمر، والتأكيد على زيادة المساحات الزراعية، فضلا عن وجود فرص استثمارية بالقطاع مع زيادة كمية ونوعية المحاصيل المنتجة وتصدير الفائض منها".وضمن برنامج (جعل الديوانية سلة غذاء العراق الغذائية)، كشف مدير زراعة المحافظة، حسن الوائلي، عن ارتفاع انتاج الزيتون، مشيرا الى ان "الزيادة المتحققة بالإنتاج خطوة إيجابية يمكن تطويرها خلال المواسم المقبلة".واضاف ان "الزيادة بالانتاج شملت القطاع بشقيه النباتي والحيواني"، مؤكدا "استعداد مديريته لتسهيل الاجراءات أمام المستثمرين الذين يرومون تنفيذ مشاريع استثمارية زراعية لما تتمتع به الديوانية من مؤهلات استثمارية واعدة".

تعتزم إنهاء صياغتها وطرحها للتصويت نهاية الأسبوع الحالي

المالية النيابية: الاتفاق على تضمين تخصيصات العقود والمحاضرين في الموازنة

بغداد/ الزوراء:
اكدت اللجنة المالية النيابية الاتفاق على تضمين تخصيصات مالية للعقود والمحاضرين، وفيما تعتزم اللجنة إنهاء صياغة موازنة 2021 وطرحها للتصويت نهاية الأسبوع الحالي او بداية الأسبوع المقبل، دعت هيئة رئاسة البرلمان الى ضرورة زيادة التخصيصات للأجهزة الامنية في ظل الوضع الأمني الحالي.
وذكر مقرر اللجنة المالية النيابية، احمد الصفار، امس السبت، في تصريح صحفي: انه "تم الاتفاق على تضمين عقود قرار 315 والمحاضرين المجانيين إلا ان الاعداد التي ستضمن غير واضحة حتى الآن، لان هذا الامر يعد من النقاط الخلافية والتي تحتاج الى عمل اجلت منها المناقلات وحصة الاقليم".
وقال ان "الموازنة في شكلها الحالي غير اصلاحية، وان اللجنة عاكفة على تخفيف الضرر الاقتصادي الذي احدثته الحكومة جراء تغيير سعر صرف الدولار"، مبينا انها اشعلت السوق اثر بشكل كبير على محدودي الدخل لذلك نحاول تعويض جزء من الضرر".
وعن موعد اقرار الموازنة، قال: "انها من الممكن ان تقر في نهاية الشهر الحالي او الاسبوع الاول من الشهر المقبل، وان ما يؤخر اقرارها الاستضافات، في محاولة تعضيم الايرادات وتقليل النفقات"، لافتا الى "تشكيل لجان فرعية لاستضافة اكبر عدد من المسؤولين".
من جانب متصل، تعتزم اللجنة الماليّة إنهاء صياغة موازنة 2021 وطرحها للتصويت نهاية الأسبوع الحالي او بداية الأسبوع المقبل، في حين دعت هيئة رئاسة البرلمان الى ضرورة زيادة التخصيصات للأجهزة الامنية في ظل الوضع الأمني الحالي.
وقال عضو اللجنة المالية، جمال كوجر، في تصريح صحفي: إن "اللجنة المالية مستمرة في مناقشاتها بشأن الموازنة التي اصبحت شبه منتهية، وبدأت بصياغتها النهائية، لذلك فإنه من المحتمل ان تعرض الموازنة للتصويت نهاية هذا الأسبوع أو بداية الأسبوع المقبل".
واضاف كوجر ان "اكبر معضلة للموازنة هي حصة الاقليم التي قد تحسم مع وصول وفد من الاقليم الى بغداد لحسم حصتهم من الموازنة والتوصل الى اتفاق شبه نهائي بشأنها"، مستدركا ان "اللجنة ستستضيف وفداً من الاقتصاديين، كما سيكون لها استضافة اليوم الأحد للمحافظين للوقوف على موازنة تنمية الاقاليم والمحافظات والاستماع الى ارائهم، وبهذا تنهي اللجنة استضافتهم الخاصة بالموازنة".
وبين كوجر ان "اللجنة عملت العديد من التغييرات منها تغيير موازنة الطوارئ من 500 مليار دينار الى 150 مليارا، اضافة الى فقرة الاستقطاعات من الموظفين، واتجهت اللجنة الى خيار ضريبة الدخل الذي جاء بأغلب الأصوات بالاعتماد على قانون 113"، منوها بأن "خيار الحكومة بالاستقطاعات يوفر 4 ترليونات دينار، وخيار ضريبة الدخل يوفر 2 ترليون و600 مليون دينار».
واشار الى ان "اللجنة اتجهت نحو رفع سعر برميل النفط من 42 دولاراً الى 45 دولاراً، وهذا سيدر على الدولة أكثر من 5 ترليونات دينار"، مؤكدا ان "الشيء الوحيد الذي بقي ثابتاً في الموازنة هو سعر صرف الدولار مقابل الدينار».

الزوراء
الرياضي

أصفر وأحمر

علي حصني خارج اسوار الصقور

بغداد/ متابعة الزوراء
قررت الهيئة الادارية لنادي القوة الجوية، فسخ عقد المهاجم علي حصني بالتراضي.
وقال مدير فريق القوة الجوية مهدي جاسم ان "ادارة القوة الجوية وبالتنسيق مع الكادر التدريبي، قررت فسخ عقد علي حصني".
واوضح ان "الامور ستنتهي بالتراضي بين الطرفين بعد منح اللاعب كتاب الاستغناء للبحث عن فريق جديد في قادم الايام".
ومن المؤمل ان يعود حصني الى فريقه السابق الميناء خلال الانتقالات الشتوية المقبلة.

العدد: 7412 الاحد 24 كانون الثاني 2021
www.alzawraapaper.com
No: 7412 Sun 24 Jan 2021

التعادل السلبي يخيم على قمة الجوية والشرطة

تداخل جراحي ناجح لكاحل احمد جلال والمسؤولون يطمئنون على صحته

بغداد/ متابعة الزوراء
اجرى لاعب فريق الشرطة احمد جلال تداخلا جراحيا ناجحا في مفصل الكاحل بمستشفى الشيخ زايد على ان يغادر الى العاصمة القطرية الدوحة في اقرب وقت ممكن لاستكمال مراحل علاجه نتيجة الاصابة الخطرة التي تعرض لها خلال مباراة فريقه مع القوة الجوية اول امس الجمعة في فطة الدوري الممتاز,
ومن جهته أكدَ وزير الشباب والرياضة عدنان درجال استعداد الوزارة لتقديم الدعم والإسناد للرياضيين، متمنيًا السلامة والشفاء العاجل للاعب الشرطة أحمد جلال الذي تعرض للإصابة خلال مباراة فريقه أمام القوة الجوية ضمنَ منافسات الجولة الـ١٥ للدوري الممتاز بكرة القدم.
وبَينَ الوزير درجال أنه أتصل بالهيئة الإدارية لنادي الشرطة الرياضي بعد تعرض اللاعب أحمد جلال إلى الإصابة من أجلِ الاطمئنان على وضعهِ وتوفير جميع السُبل الكفيلة بعلاجه، مشيرًا إلى أن الوزارة لن تدخر جهدًا في هذا الجانب من أجلِ سلامة اللاعب وتماثلهُ للشفاء ولجميعِ الاخوة الرياضيين في الأندية والمنتخبات الوطنية.
وأضلف إن وزارة الشباب والرياضة كجهةٍ رسميةٍ تقف مع الرياضيين والشبَاب على حدٍ سواء من أجلِ تقديم الرعاية لهاتين الشريحتين المهمتين وأطلقت العديد من المبادرات رَغمَ الظروف الاقتصادية وانتشار جائحة فايروس كورونا.
وتفقد النائب عباس عليوي رئيس لجنة الشباب والرياضة برفقة النائبة عالية الامارة لاعب نادي الشرطة أحمد جلال الذي يعالج في مستشفى شيخ زايد بعد اصابته أثناء مباراة ناديي الشرطة والقوة الجوية
وقدم مدير المستشفى شرحا وافيا عن الطريقة التي يتعامل بها الكادر الطبي مع اصابة اللاعب وقيامهم باجراء عملية اولية سريعة.
بدوره نقل النائب عباس عليوي رئيس لجنة الشباب والرياضة تحيات رئاسة مجلس النواب للاعب وتمنياتهم له بالشفاء العاجل والعودة السريعة للملاعب، لافتا الى وجود تواصل مع الهيئة الادارية لنادي الشرطة التي ابدت استعدادتها لمعالجة اللاعب احمد جلال خارج العراق.
ومن جانبه اطمأن رئيس الهيأة التطبيعية، إياد بنيان، على صحة وسلامة لاعب فريق الشرطة أحمد جلال، وذلك بعد تعرضه لإصابة قوية في مباراة فريقه امام القوة الجوية في الجولة الخامسة عشرة لدوري الكرة الممتاز.
وتحدثَ بنيان المتواجد في محافظة البصرة، هاتفياً مع اللاعب أحمد جلال قبل أجراء العملية، للاطمئنان على وضعه الصحي بعد الإصابة المروعة التي لحقت به، وتعهد بتقديم كل الدعم والمساندة للاعب من أجل نجاح عمليته الجراحية، أو نقله إلى الخارج للعلاج إن تطلب الأمر ذلك.
وطلب بنيان من اللاعب أحمد جلال أن يتحلى بالصبر في أزمته الحالية، وأن يكون أكثر تماسكاً من أجل اكتساب مرحلةِ الشفاء، والعودة للملاعب مجدداً.
وتفقدت الهيئة الادارية لنادي القوة الجوية متمثلة بامين السر محمد صوب الله وهيثم كاظم والمدرب المساعد جاسم غلام اللاعب احمد جلال الراقد في مستشفى الشيخ زايد بعد تعرضه للاصابة خلال مباراة القوة الجوية والشرطة.
وأكد هيثم كاظم عن استعداد ادارة نادي القوة الجوية بتكفل جميع نفقات علاج اللاعب احمد جلال وتوفير كل مايحتاجه من مستلزمات.
من جانبها قدمت ادارة نادي الشرطة شكرها لادارة نادي القوة الجوية على موقفها النبيل تجاه اللاعب احمد جلال.
وخيم التعادل السلبي على مباراة القمة بين فريقي الشرطة والقوة الجوية، ضمن ختام منافسات الجولة الخامسة عشرة من الدوري الممتاز.
ولم يستثمر كلا الفريقين الفرص التي سنحت لهما، فأضاع محمد قاسم نصيف وإبراهيم بايش فرصتين للقوة الجوية، فيما أضاع محمد قاسم ماجد وخضر علي هجمتين أمام المرمى.
وشهدت المباراة مغادرة لاعب الشرطة أحمد جلال في سيارة إسعاف، بعد تعرضه لإصابة خطيرة تسببت بكسر في ساقه، بينما غادر حسين جبار ومحمد قاسم من الجوية المواجهة؛ للإصابة كذلك.

اسامة رشيد يوقع على كشوفات غازي عنتاب التركي

بغداد/ متابعة الزوراء
وقع لاعب المنتخب الوطني اسامة رشيد، عقدا احترافيا مع نادي غازي عنتاب التركي قادما من ناد نادي سانتا كلارا البرتغالي.
وعبر رشيد عن سعادته الكبيرة بالتوقيع مع صاحب المركز الرابع في الدوري التركي صفوف نادي غازي عنتاب، مؤكدا انه سيكمل مشواره في التالق بعالم الاحتراف بعد تالقه مع ناديه السابق في الدوري البرتغالي.
واحترف اسامة رشيد مع نادي سانتا كلارا البرتغالي لثلاثة مواسم متتالية ليكون هو القائد في الموسم الاخير كما سجل ٢٥ هدفا معه، كما كانت له تجربة احترافية مع ناد لوكو موتيف بلوفيديف الفرنسي.

تسمية عبد الغني شهد مدربًا لنفط الوسط

بغداد/ متابعة الزوراء
سمت الهيئة الإدارية لنادي نفط الوسط عبد الغني شهد، مدربا للفريق خلفا للمدير الفني المستقيل، جمال علي امس السبت.
وقال عضو الهيئة الإدارية للنادي، عماد عباس، إن الإدارة اتفقت رسميا مع شهد على تولي المنصب، وستحسم معه تشكيل الجهاز الفني المساعد.
وأضاف أن الإدارة تتقدم بجزيل الشكر، للمدرب السابق جمال علي، ولطاقمه الفني، لما قدموه للفريق، وتفانيهم في العمل، وتتمنى لهم التوفيق.
يشار إلى أن المدرب جمال علي، قدم استقالته من المهمة، بينما يحتل نفط الوسط المركز الثالث حاليا، في جدول ترتيب الدوري الممتاز، برصيد ٢٨ نقطة.

عدنان درجال يشيد بالتطور العمراني في نادي الزمالك المصري

بغداد/ الزوراء
أشاد وزير الشباب والرياضة عدنان درجال، بالتطور العمراني الذي يشهده نادي الزمالك المصري في المنشآت والقطاع الرياضي.
جاء ذلك خلال زيارة الوزير درجال يرافقه سفير العراق بالقاهرة عبدالستار الجنابي الى نادي الزمالك، وكان في استقباله رئيس اللجنة المؤقتة لتسيير أمور النادي عماد عبد العزيز وعدد من مسؤولي النادي، مبينا أن الزمالك كيان كبير وتاريخ حافل بالإنجازات والبطولات، وتربطه علاقات أخوية ممتازة مع أغلب نجوم الزمالك القدامى، ونجوم الجيل الذهبي.
واصطحب عماد عبد العزيز رئيس الزمالك يرافقه الوزير درجال، والسفير العراقي بالقاهرة في جولة داخل النادي تفقد خلالها المنشآت الرياضية، وحمام السباحة الأولمبي بالنادي، وصالة تنس الطاولة الدولية كما لعب رئيس الزمالك والوزير درجال مباراة تنس طاولة ودية عكست حجم العلاقات الطبية بين الأشقاء في البلدين.
واهدى رئيس نادي الزمالك الوزير درجال درع النادي وأعلام الزمالك التذكارية.

كاتانيتش يستدعي محمد داود بديلا للمصاب علاء عبد الزهرة

بغداد/ متابعة الزوراء
استدعى السلوفيني ستريشكو كاتانيتش، مدرب منتخبنا الوطني بكرة القدم لاعب النفط، محمد داود، للانضمام لقائمة المنتخب التي تواجه الكويت وديا، يوم الأربعاء المقبل، على ملعب البصرة الدولي.
وأوضح المنسق الإعلامي للمنتخب، هشام محمد، أن داود جاء بديلا لعلاء عبد الزهرة، الذي أثبتت الفحوصات الطبية تعرضه لإصابةٍ بتمزق عضلي من الدرجة الثانية.
وتجددت إصابة عبد الزهرة، خلال مباراة فريقه الزوراء أمام السماوة، اول أمس الجمعة.
وتابع محمد: «وفد المنتخب وصل محافظة البصرة مساء امس السبت لبدء تحضيراته لمباراة الكويت الودية».
وأعلنَ مدرب المنتخب العراقي، السلوفيني ستريشكو كاتانيتش، قائمة المنتخب لمباراة الكويت الودية والتي ستقام ٢٧ كانون ثان الحالي على ملعب البصرة الدولي، وذلك ضمن تحضيرات أسود الرافدين للتصفيات الآسيوية المزدوجة.
وضمت قائمة منتخب العراق لمباراة الكويت ٢٣ لاعباً، وهم: جلال حسن وفهد طالب ومحمد حميد لحراسة المرمى، علاء مهاوي ومصطفى محمد جبر وميثم جبار وعلي فائز وسعد ناطق وأحمد إبراهيم وفيصل جاسم وحسن رائد وضرغام إسماعيل لخط الدفاع.
كما ضمت قائمة الأسود اللاعبين: أمجد عطوان وهمام طارق ومازن فياض وإبراهيم بايش ومحمد قاسم وحسين علي وشيركو كريم وسجاد جاسم ومراد محمد لخط الوسط، وعلاء عبد الزهرة وأيمن حسين لخط الهجوم.

جابر: ملعب الميناء سيشكل إضافة مهمة في ملف خليجي ٢٥

بغداد/ قصي حسن
أكدت وزارة الشباب والرياضة أن ملعب الميناء في البصرة سَيُشكل إضافة مهمة في مساعي العراق لتضييف خليجي ٢٥، فيما تَواصل الوزارة استعداداتها لاستقبال لجنة خليجي ٢٥ في محافظة البصرة والمباراة الودية بَينَ المنتخبين العراقي والكويتي في الـ٢٧ من شهر كانون الثاني ٢٠٢١.وقال مدير عام دائرة شؤون الأقاليم والمحافظات طالب جابر في تصريح لـ(قسم الاعلام والاتصال الحكومي) أنه قامَ بزيارةِ مشروعَ ملعب الميناء الرياضي (٣٠) ألف متفرج تنفيذًا لتوجيهات وزير الشباب والرياضة عدنان درجال بمُتابعةِ مشاريع الوزارة في محافظة البصرة التي سَتستقبل نهايةَ ٢٠٢١ بطولة كأس الخليج العربي بكرةِ القدم في نسختهِ الـ٢٥.
وأضاف أن العمل مستمر في مشروع ملعب الميناء الرياضي بوجبات عمل صباحية ومسائية حَتى يتمَ إنجازه ويلتحق بالمنشآت الأُخرى التي ستضيف خليجي ٢٥ في البصرة، مشيرًا إلى أننا هيئنا جميع المستلزمات الضرورية تمهيدًا لزيارةِ الوفد الخليجي والإطلاع على العمل في المشروع الرياضي الذي يتم تنفيذهُ لصالحِ وزارةِ الشبابِ والرياضةِ.

اعلامنا الرياضي

خالص التعازي وأحر المواساة قدمتها الاسرة الاعلامية الى الزميل امين شراد باستشهاد ابن عمه اثر حادث التفجير الارهابي الذي وقع في العاصمة بغداد مؤخرا.. سائلين الله العلي القدير ان يتغمده برحمته الواسعة ويسكنه جنات الخلد ويصبر اهله ومحبيه وانا لله وانا اليه راجعون.

****

قدم الزميل عبد الكريم ياسر شكره وتقديره الكبيرين لرئيس واعضاء المكتب التنفيذي للاتحاد العراقي للصحافة الرياضية فضلا عن اعضاء الهيئة العامة للاتحاد ممن حضر المراسيم او اتصل او ارسل برقيات التعازي بوفاة المغفور لها زوجته سائلا المولى عز وجل أن يحفظ الجميع وعوائلهم المحترمة .

****

احتفى المركز الثقافي الاسلامي في محافظة ميسان (ديوان الحوار الثقافي) بعضو الاتحاد العراقي للصحافة الرياضية سمير السعد، وذلك عقب فوزه بالانتخابات التي جرت في مقر نقابة الصحفيين العراقيين وبإشراف مباشر من قبل نقيب الصحفيين العراقيين رئيس اتحاد الصحفيين العرب مؤيد اللامي.

عادل ناصر مدربا جديدا لكرة الميناء خلفا لفاليريو

بغداد/ متابعة الزوراء
اتفقت إدارة نادي الميناء، مع المدرب عادل ناصر على قيادة الفريق، خلفا للمدرب المقال الروماني تيتا فاليريو.
وقال مصدر مقرب من داخل النادي في تصريحات خاصة إن الإدارة حسمت هوية المدرب القادم، وتم الاتفاق مع عادل ناصر بشكل نهائي.
وأضاف: «لكن الخلاف قائم حاليًا حول الجهاز الفني المساعد تحديدا مدرب حراس المرمى».
وأوضح: «عادل ناصر يرغب في التعاقد مع قصي جبار كمدرب للحراس، فيما تريد الإدارة التمسك بمدربها الحالي صدام سلمان الذي تحمل عبئًا كبيرًا في المباراة الأخيرة بقيادة الوحدات التدريبية للفريق بعد إقالة الروماني تيتا».

الايرانية اخوندي تعزز صفوف فريق الزوراء النسوي

بغداد/ متابعة الزوراء
اعلن نادي الزوراء ضم لاعبة إيرانية لتعزيز صفوف الفريق النسوي.
وقال الناطق الاعلامي باسم النادي عبد الرحمن رشيد إن "ادارة نادي الزوراء تعاقدت مع الحارسة الإيرانية عزام أخوندي لتعزيز صفوف فريق السيدات بكرة الصالات".واوضح رشيد ان "ادارة الزوراء تسعى الى تشكيل فريق نسوي قوي يستطيع الفوز بالدوري العراقي النسوي وللمنافسة خارجياً مستقبلاً".
ومن جانبها، كتبت عزام عبر حسابها على "تويتر"، "أنا في خدمة نادي الزوراء الرياضي في العراق في الموسم الجديد".
واضافت "سأبذل قصارى جهدي لأكون ممثلا جيدا لإيران"

البريد الالكتروني alzawraanews@yahoo.com
الموقع الالكتروني www.alzawraapaper.com
العدد: 7412 الاحد - 24 كانون الثاني 2021
No: 7412 Sun 24 Jan 2021

مونشنغلادباخ يفك عقدته المستعصية أمام دورتموند

فكّ بوروسيا مونشنغلادباخ عقدته المستعصية المتمثلة ببوروسيا دورتموند وتغلب عليه 2-4 في افتتاح المرحلة الثامنة عشرة من الدوري الألماني.
ويعود الفوز الأخير لمونشنغلادباخ على دورتموند إلى نيسان/أبريل 2015 بنتيجة 1-3، قبل أن يخسر بعدها 11 مباراة تواليا أمامه آخرها في المرحلة الأولى من الموسم الحالي بنتيجة صفر3-.
وضرب مونشنغلادباخ عصفورين بحجر واحد لأنه ارتقى إلى المركز الرابع على حساب دورتموند برصيد 31 مقابل 29 للأخير.
وخاض دورتموند المباراة بتشكيلة هجومية قوامها رباعي خط المقدمة النروجي إيرلينغ هالاند والإنكليزي جايدون سانشو وجوليان براندت وماركو رويس.
ولم يخسر مونشنغلادباخ في آخر أربع مباريات حقق خلال هذه السلسلة فوزاً لافتاً على بايرن ميونيخ 2-3 بعد أن تخلّف بهدفين نظيفين.
وظنّ مونشنغلادباخ أنّه افتتح التسجيل بعد مرور 49 ثانية فقط عندما انتزع يوناس هوفمان الكرة من الإنكليزي الشاب جود بيلينغهام ومررها باتجاه فلوريان نوهاوس الذي أطلقها لولبية في سقف شباك دورتموند، لكن الحكم لم يحتسبه بعد مراجعة الحكم الفيديو المساعد بسبب مخالفة من هوفمان على بيلينغهام.وأثمر ضغط مونشنغلادباخ عن الهدف الأول عندما رفع هوفمان الذي كان أول لاعب في التاريخ ينتقل من دورتموند إلى مونشنغلادباخ عام 2016، ركلة حرة داخل المنطقة ليرتقي لها السويسري نيكو الفيدي برأسه داخل شباك دورتموند د (11).
بيد أنّ أصحاب الأرض لم ينعموا طويلاً بهدف السبق، لأن الضيوف أدركوا التعادل عبر هدافهم هالاند الذي استثمر كرة من سانشو ليسددها من فوق الحارس السويسري يان سومر الذي خرج لملاقاته د (22).
ودانت السيطرة لدورتموند بعد الهدف وسرعان ما أضاف الثاني عبر هالاند أيضاً الذي وصلته الكرة من سانشو وظهره إلى المرمى فاستدار على نفسه وأطلق كرة قوية في الشباك د (28).
ثم احتسب الحكم ركلة حرة مباشرة لمونشنغلادباخ أطلقها شتيندل وفشل بوركي في السيطرة عليها ليتابع الفيدي الكرة من مسافة قريبة مدركاً التعادل د (32).وشهدت المباراة كراً وفراً من الطرفين وأضاع هالاند فرصة تسجيل الهاتريك ثم كاد نوهاوس يمنح التقدم لمونشنغلادباخ عندما سدد كرة لولبية مرت بمحاذاة القائم د (45).
ونجح مونشنغلادباخ في التقدم بواسطة هدف رائع للجزائري الدولي رامي بنسبعيني الذي تخطى جوليان براندت وأطلق كرة لولبية بيمناه انتهت في الزاوية العليا د (49).ودخل تورام منتصف الشوط الثاني ونجح في حسم نتيجة المباراة كلياً في صالح فريقه عندما استغل ركلة ركنية رفعها نوهاس داخل المنطقة فسددها رأسية داخل الشباك مسجلا هدفه الثالث هذا الموسم د (78).

كليفلاند كافاليرز يُحرج بروكلين

قاد كولين سيكستون فريقه كليفلاند كافاليرز إلى فوزه الثاني تواليا على بروكلين نتس 113-125 في الـNBA، وذلك بعد يومين من تسجيله 42 نقطة قياسية في سلة الفريق المرشح للمنافسة.
ومرة جديدة، نجح سيكستون (25 نقطة و9 تمريرات حاسمة) بالتفوق على نجوم أمثال كايري إيرفينغ وجيمس هاردن.
وسيطر كليفلاند تحت السلة وأحكم قبضته في الربع الثالث باستغلال نقاط ضعف دفاع نتس لتحقيق فوزه الثالث تواليا في الدور المنتظم.
وسجل سيكستون 8 نقاط في الربع الثالث عندما تفوّق فريقه 24-37 وأجبره على خسارة الكرة 8 مرات.
وحقق أندريه درومونـد "دابل دابل" (عشرة على الأقل في فئتين احصائيتين) مع 19 نقطة و16 متابعة وأضاف لاري نانس 15 نقطة لكليفلاند.
كما تفوّق كافالييز، سادس المنطقة الشرقية راهناً، على خصمه بالمتابعات (29-50) في المباراة التي أقيمت على ملعب "روكيت مورتغيج فيلدهاوس" في كليفلاند.
قال درومونـد "عندما نكون فريقا متكامل العافية، من الصعب أن يهزمنا أحد".
ولدى الخاسر الذي يحتل المركز السابع في المنطقة الشرقية، سجل إيرفينغ 38 نقطة في مباراته الثانية بعد غياب نحو أسبوع لأسباب شخصية، فيما أضاف هاردن القادم من هيوستن روكتس 19 نقطة و11 تمريرة حاسمة.
وكان بروكلين قادراً على الدفع بالنجم الثالث كيفن دورانت، لكن جهازه الفني فضّل اراحته.
وبلغ معدل تسجيل نتس 48% في المباراة، وأسقط الكرة 14 مرة من أصل 43 من خارج القوس.
وقال مدرب نتس الكندي ستيف ناش: "لا أرغب بالرد بصورة مبالغة، لكن نحتاج إلى تصحيح الأمور من قبل الشبان، لأننا لم نلعب جيداً في آخر مباراتين".
أضاف ناش: "الناس متحمسون لمواجهة فريقنا وسيرفعون من منسوب طاقتهم في كل ليلة. أعتقد أننا بحاجة لتقديم المزيد وعلينا أن نكون فخورين بما نقوم به".
من جهته، قال هاردن: "مشكلتنا ليست في الهجوم. لسنا قلقين البتة من الهجوم. (المشكلة) في دفاعنا".
وسيحاول كليفلاند احراز فوزه الأول على بوسطن بعد 8 خسارات متتالية، عندما يلاقيه اليوم الأحد.
وفي لوس أنجليس، برز الثنائي النجم كواهي لينارد وبول جورج، فسجل الأول 31 نقطة والثاني 29 ليقودا كليبرز إلى الفوز على أوكلاهوما سيتس ثاندر 120-106.
والتحق كليبرز بصدارة جاره اللدود وحامل اللقب ليكرز مع 12 فوزاً و4 خسارات في الغربية.
قال جورج: "علينا أن نعرف كيف نفوز في المحن ونتعلم كيف نصمد في وجه العواصف. يتعلق الأمر بكيفية تحملنا والتنفيذ في الوقت الحاسم".
وسجل الكاميروني العملاق جويل إمبيد 38 نقطة و11 متابعة، ليقود فيلادفيا سفنتي سيكسرز إلى الفوز على ضيفه بوسطن سلتيكس 110-122.
وهذا الفوز الثاني تواليا لسيكسرز على بوسطن، واسهم في تحقيقه أيضاً توبياس هاريس صاحب 23 نقطة (10 من 12 محاولة) و8 متابعات.
وعاد إلى صفوف فيلادلفيا سيث كوري بعد غياب سبع مباريات بسبب بروتوكول فيروس كورونا المستجد، فسجل 15 نقطة لسيكسرز الذي رفع رصيده إلى 9 انتصارات مقابل خسارة واحدة على أرضه.
كما برز الأسترالي بن سيمونز لدى متصدر المنطقة الشرقية (5-11) مع 15 نقطة و11 متابعة.
ولدى الخاسر، لم تكن 42 نقطة من جايلن براون و20 نقطة لماركوس سمارت كافية لتجنيب الفريق الأخضر الخسارة ليتراجع إلى المركز الرابع في المنطقة الشرقية (6-8).
وكان السلوفيني الشاب لوكا دونتشيتش قريباً من تحقيق "تريبل دابل"خلال عودة دالاس مافريكس بالفوز من أرض سان أنتونيو سبيرز 117-122.
سجل أحد أبرز نجوم الدوري 36 نقطة و9 تمريرات حاسمة و9 متابعات.
وأضاف21 نقطة كل من اللاتفي كريستابس بورزينغيس وتيم هاردواي جونيور لسابع المنطقة الغربية، فيما كان ديمار ديروزان الأفضل لدى سبيرز مع 29 نقطة واضاف لاعب الارتكاز لاماركوس أولدريدج 26.
في تامبا، سجل نورمان باول 14 من نقاطه الـ23 في الربع الاول، ليقود تورونتو رابتورز حامل لقب الموسم قبل الماضي إلى الفوز على وصيف الموسم الماضي ميامي هيت 81-101.
وسجل باول الذي لعب بدلاً من الموزع المصاب كايل لاوري، 10 محاولات من أصل 18 في الميدان، وأضاف أو جي أنونوبي 21 نقطة.

اعلام الكتروني

باريس سان جيرمان ينتصر بنتيجة عريضة على مونبلييه

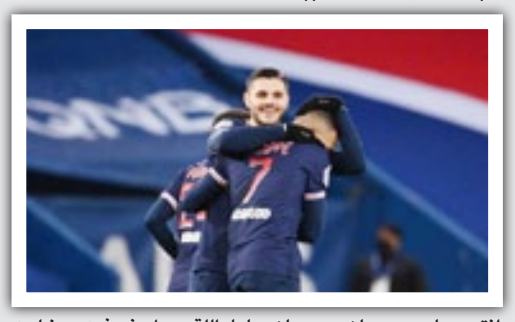

انتصر باريس سان جيرمان حامل اللقب على ضيفه مونبلييه 0-4 في الأسبوع الواحد والعشرين من مسابقة الدوري الفرنسي لكرة القدم.
وجاء انتصار باريس سان جيرمان الثالث تواليا في المسابقة بقيادة مبابي بعدما سجّل ثنائية وصنع هدفاً.
وجاء طرد السويسري أوملين حارس مونبلييه مع الدقيقة 19 ليسهل المهمة على سان جيرمان الذي تقدم بهدف مبابي مستفيداً من كرة للأرجنتيني دي ماريا (34).
وفرض مبابي نفسه نجماً للمباراة بصناعته الهدف الثاني الذي جاء بواسطة البرازيلي نيمار (60) قبل أن يضيف إيكاردي الهدف الثالث بعدها بدقيقة (61) ومن ثم يعود مبابي ليوقع على الهدف الثاني له والرابع لفريقه (63).
وفك باريس سان جيرمان الصدارة مع ليل مؤقتاً بعدما رفع رصيده إلى 45 نقطة بينما توقف رصيد مونبلييه عند 28 نقطة في المركز الحادي عشر مؤقتاً.

الإصابة تحرم مانشستر سيتي من جهود دي بروين

أعلن الإسباني جوزيب غوارديولا مدرب مانشستر سيتي أن نجم الفريق كيفين دي بروين سيغيب عن الملاعب لفترة تتراوح بين أربعة وستة أسابيع.
وكان النجم البلجيكي قد غادر مباراة الـ"سيتي" وضيفه أستون فيلا بسبب تعرضه لإصابة على مستوى العضلة الخلفية لفخذه الأيمن.
وبهذا سيغيب قائد كتيبة غوارديولا عن بعض المباريات الهامة لفريقه خلال الفترة القادمة وعلى رأسها مواجهة حامل اللقب ليفربول وأيضاً مباراتي الفريق أمام كل من توتنهام وأرسنال.
فيما تبدو إمكانية لحاقه بمواجهة بوروسيا مونشنغلادباخ في ذهاب ثمن نهائي دوري أبطال أوروبا مستبعدة.

رويس: نكرر الأخطاء ذاتها

اعترف ماركو رويس، قائد بوروسيا دورتموند، باستمرار فريقه في ارتكاب الأخطاء المكررة في الجولات الأخيرة، ما تسبب في خسارته أمام مضيفه بوروسيا مونشنجلادباخ (4-2)، في الجولة 18 من الدوري الألماني.وتراجع أسود الفيستيفال للمركز الخامس في جدول ترتيب البوندسليجا برصيد 29 نقطة، ما يعني إمكانية وصول الفارق بينه وبين غريمه بايرن ميونيخ (المتصدر) إلى 12 نقطة، حال فوز الأخير بمباراته هذا الأسبوع.وأبرزت شبكة "سكاي سبورت ألمانيا" تصريحات رويس، الذي قال: "إنها الأخطاء نفسها التي نرتكبها، لهذا من الصعب الفوز بمباراة، وهذا ما يجعله كريهًا للغاية".وأكمل: "دخلنا المباراة بشكل سيء مجددًا، وعلى أي حال، شعرت أن الأمر استغرق ساعات للعب كرة القدم مرة أخرى".وأكد الدولي الألماني أن فريقه كان بحاجة لإنهاء الشوط الأول لصالحه، لكي يكون أكثر أمانًا بعد العودة من الاستراحة، لكنه لم ينجح في ذلك.ولم يحقق دورتموند أي فوز في آخر 3 جولات بالبوندسليجا، حيث تعرض للخسارة مرتين وتعادل في أخرى.

ريال مدريد يهدد إنتر بعودة حكيمي

وجّه نادي ريال مدريد، تهديدًا واضحًا لإنتر ميلان، بشأن صفقة المغربي أشرف حكيمي، ظهير النيراتزوري.
كان حكيمي، انتقل من ريال مدريد لإنتر ميلان في الصيف الماضي نظير 40 مليون يورو، مقسمة إلى دفعات.
وحسب صحيفة "كوريري ديللو سبورت"، فقد ظهرت حالة من التوتر بين إنتر وريال مدريد، عقب عدم تسديد النيراتزوري، للدفعة الأولى من صفقة الظهير المغربي.وأوضحت أن الدفعة تزيد قيمتها قليلًا عن 10 ملايين يورو، وكانت تستحق في ديسمبر/كانون الأول الماضي.
وأشارت إلى أن لدى جوزيبي ماروتا، المدير التنفيذي لإنتر، اتفاقية موقعة من ريال مدريد بتأجيل الدفعة إلى 30 مارس/آذار المقبل.
وقالت إن فلورنتينو بيريز رئيس ريال مدريد، طلب من إنتر، ضمانات إضافية على دفع أموال صفقة حكيمي في موعدها، وهدد بالعمل على إعادة اللاعب إلى الميرنجي، في حال الإخلال بالاتفاق.وذكرت الصحيفة أن صفقة حكيمي تهدد مشاركة إنتر في البطولات الأوروبية، لأن لائحة الاتحاد القاري تشترط لمنح رخصة المشاركة في المنافسات يوم 31 مارس/آذار، أن يكون النادي سدد الديون المتأخرة تجاه الأندية الأخرى، والناشئة عن الانتقالات التي حدثت حتى 31 د يسمبر / كا نو ن الأول السابق.

كشف تفاصيل ارتباط أجويرو وألابا بالانتقال لبرشلونة

كشف تقرير صحفي إسباني، عن تطور جديد بشأن الميركاتو الصيفي لفريق برشلونة.
وربطت العديد من التقارير برشلونة بضم سيرجيو أجويرو، نجم مانشستر سيتي، ودافيد ألابا، نجم بايرن ميونيخ، خلال الصيف المقبل.
ووفقًا لصحيفة "موندو ديبورتيفو" الإسبانية، فإن برشلونة يعيش أزمة اقتصادية كبيرة، لذا يعمل المرشحون في الانتخابات على إبرام أكثر من صفقة مجانية في يونيو/حزيران المقبل.
وأشارت إلى أن أجويرو وألابا تم عرضهما بالفعل من قبل الوكلاء على مرشحي الرئاسة في برشلونة بالانتخابات المقبلة.
وأوضح أن الإدارة الرياضية حاليًا في برشلونة تسير على فكر المرشحين وتراقب صفقات مجانية فقط، مثل ممفيس ديباي وجورجيو فينالدوم وإريك جارسيا.

وقالت إن أجويرو لا ينوي التجديد مع مانشستر سيتي، لذا أرسل وكيله خيار التوقيع معه إلى مرشحي برشلونة، لا سيما أن اللاعب يرتبط بعلاقة صداقة قوية مع ليونيل ميسي، قائد البارسا.
وأضافت أن برشلونة بحاجة إلى مهاجم صريح ويفكر في ضم لاوتارو مارتينيز، نجم إنتر ميلان أو إيرلينج هالاند، من بوروسيا دورتموند مستقبلًا، عندما يتحسن الوضع الاقتصادي للنادي، لكن أجويرو يبقى الخيار المتاح حاليًا.
وذكرت أن بيني زاهافي وكيل ألابا عرض موكله على مرشحي البارسا، خاصة أنه يرتبط بعلاقة جيدة مع خوان لابورتا.ولن يحسم ألابا النادي الذي سيلعب له في المواسم المقبلة، إلا عقب انتهاء انتخابات برشلونة، لكن تبقى الأزمة في الراتب الضخم الذي يطلبه اللاعب النمساوي من المرشحين.

مفكرة الزوراء

الوقت	البطولة	المباراة
14:15	الدوري الهولندي الممتاز	فورتانا سيتارد * أياكس أمستردام
18:45	الدوري الهولندي الممتاز	فينورد روتردام * أي زد ألكمار
14:30	الدوري الايطالي	يوفنتوس * بولونيا
17:00	الدوري الايطالي	هيلاس فيرونا * نابولي
20:00	الدوري الايطالي	لاتسيو * ساسولو
15:00	كأس انجلترا	تشيلسي * لوتن تاون
17:30	كأس انجلترا	برينتفورد * ليستر سيتي
20:00	كأس انجلترا	مانشستر يونايتد * ليفربول
23:00	كأس انجلترا	ايفرتون * شيفيلد وينزداي
15:30	الدوري المصري الممتاز	انبي * البنك الأهلي
15:55	الدوري السعودي	أبها * القادسية
17:55	الدوري السعودي	الفتح * الرائد
20:10	الدوري السعودي	الاتحاد * النصر
16:00	الدوري الاسباني	أوساسونا * غرناطة
18:15	الدوري الاسباني	إلتشي * برشلونة
23:00	الدوري الاسباني	أتلتيكو مدريد * فالنسيا
17:30	الدوري الألماني	شالكه * بايرن ميونيخ
20:00	الدوري الألماني	هوفنهايم * كولن
19:00	الدوري الفرنسي	رين * ليل
23:00	الدوري الفرنسي	سانت إيتيان * ليون

اللامي يبتهل للباري عز وجل ان يرحم شهداء التفجيرين الارهابيين ويمن على الجرحى بالشفاء العاجل

بغداد /نينا:

ابتهل نقيب الصحفيين العراقيين مؤيد اللامي الى الباري عز وجل ان يرحم شهداء التفجيرين الارهابيين في ساحة الطيران وان يسكنهم فسيح جناته ، وان يمن على الجرحى بالشفاء العاجل .

وقال اللامي في تغريدة على / تويتر / :» في آخر احصائية للتفجيرين الارهابيين في ساحة الطيران ببغداد ، حسب وزارة الصحة ، ٣٢ شهيدا وهم من الفقراء والبسطاء ادعو الله الكريم ان يرحمهم ويسكنهم فسيح جناته ويلهم اهلهم الصبر والسلوان ، و١١٠ جرحى ادعو الله العزيز الكريم ان يرعاهم و يمن عليهم بالشفاء العاجل ، آمين يا رب العالمين «.

تأكيد على احترام حرية الصحافة

البيت الأبيض يتعهد بإتاحة البيانات والشفافية

واشنطن/رويترز:

عقدت جين ساكي، المتحدثة باسم البيت الأبيض في إدارة الرئيس الأميركي جو بايدن، أول مؤتمر صحفي لها بعد ساعات من تنصيب بايدن، وتعهدت بالعودة إلى «سياسة تقديم الحقيقة والتحلي بالشفافية».

وقالت ساكي، التي شغلت منصب كبيرة المتحدثين باسم وزارة الخارجية في عهد الرئيس الأسبق باراك أوباما، للصحفيين إنها تكنّ «احتراماً عميقاً لدور الصحافة الحرة والمستقلة في نظامنا الديمقراطي».

وتعهدت ساكي بالتعاون المهني المتحضر مع وسائل الإعلام في نهج يختلف عن تعامل الرئيس السابق دونالد ترامب وكبار مساعديه مع ما وصفوه «بالإعلام الإخباري الكاذب».

وتابعت: «ستكون هناك لحظات نختلف فيها، وستكون هناك بالتأكيد أيام سنختلف فيها... لكنْ لدينا هدف مشترك، وهو إطلاع الشعب الأميركي على معلومات دقيقة».

وأضافت أن بايدن يعتزم «إعادة الحكومة إلى سياسة الشفافية والحقيقة لنشر الحقائق، حتى عندما يكون من الصعب سماعها».

وأعلنت ساكي أنها تتوقع عقد إفادة صحفية يومية في البيت الأبيض في أيام العمل وإشراك مسؤولين صحيين لشرح الجهود الرامية إلى السيطرة على جائحة كوفيد-١٩.

اغتيال صحفي في منطقة تيغراي الإثيوبية

اديس ابابا/أ.ف.ب:

اغتيل صحفي إثيوبي في مدينة ميكيلي عاصمة منطقة تيغراي، شمال البلاد التي تشهد نزاعاً مسلحاً بين السلطات المحلية والفيدرالية، وفق ما أفاد مقربون منه لـ»فرانس برس».

وعثر على جثة داويت كيبيدي أرايا صباح الأربعاء، في سيارته المتوقفة قرب منزله إلى جانب جثة صديقه رجل الأعمال بركات بيرهي، وفق ما أفاد أحد والدي الصحفي.

ويشير هذا الاغتيال إلى عدم عودة الأوضاع إلى طبيعتها في تيغراي، على عكس ما تدعي الحكومة الفيدرالية منذ طردها قوات «جبهة تحرير شعب تيغراي» من المنطقة، نهاية نوفمبر/تشرين الثاني، إثر أشهر من المعارك.

وقال أحد والدي الصحفي «سمعنا طلقات رصاص الثلاثاء، نحو الساعة الثامنة ليلاً، لكن بسبب حظر التجول لم نستطع الخروج لمعرفة ما يجري». ودفن الضحيتان بعد ظهر الأربعاء.

وأفاد زميل لداويت، طلب عدم ذكر اسمه لدواع أمنية، بأن قوات الأمن أوقفت الصحفي لمدة قصيرة نهاية الأسبوع لسبب غير واضح. ورجح قريب الصحفي وزميله أن تكون قوات الأمن هي من اغتالته.

وكان الصحفي يعمل في «تيغراي تي في»، قبل إعلان رئيس الوزراء آبي أحمد إطلاق عملية عسكرية بداية نوفمبر/تشرين الثاني، لكن من غير الواضح إن كان لا يزال يعمل في التلفزيون عند مقتله. و»تيغراي تي في» تلفزيون رسمي تديره سلطات المنطقة التي حكمتها «جبهة تحرير شعب تيغراي»، قبل أن تنصّب الحكومة الفيدرالية سلطات انتقالية.

وتؤكد الحكومة الفيدرالية أن الوضع عاد إلى طبيعته في تيغراي، لكن المعلومات الشحيحة المتسربة تشير إلى تواصل المعارك. ولم يُكشف عن حصيلة دقيقة لضحايا النزاع، لكن المعارك دفعت بعشرات آلاف السكان إلى اللجوء نحو السودان المجاور.

وفق اتفاق مع الاتحاد الصحفي الفرنسي

غوغل مصدر إيرادات جديد للصحف الفرنسية

باريس/متابعة الزوراء:

وقعت شركة غوغل اتفاقا مع الاتحاد الصحفي الفرنسي الأبرز يقضي بدفع عملاق التكنولوجيا الأميركي مبالغ مالية للصحف الفرنسية مقابل استخدام محتوياتها، بموجب القانون الأوروبي المسمّى "الحقوق المجاورة"، وذلك بعد مفاوضات معقدة استمرّت أشهرا قبل موافقة غوغل على الدفع.وأعلنت غوغل واتحاد الصحافة الإخبارية العامة "أبيغ"، أبرز ائتلاف مهني للصحف الفرنسية، في بيان مشترك نشراه عن "اتفاق يتناول دفع أموال في مقابل الحقوق المجاورة بموجب القانون الفرنسي".وأشار البيان إلى أن الاتفاق يأتي "ثمرة أشهر عديدة من المفاوضات في الإطار المحدد من هيئة المنافسة"، وهو "يحدد الإطار الذي ستتفاوض فيه غوغل على اتفاقيات فردية للتراخيص مع أعضاء" الاتحاد الصحفي، في مقابل المنشورات المصنفة ضمن فئة "الأخبار السياسية والعامة".وستغطي اتفاقيات التراخيص هذه "الحقوق المجاورة كما ستتيح للصحف الدخول إلى برنامج نيوز شوكايس" الذي رخّصت له غوغل مؤخرا وتدفع بموجبه مبالغ مالية لوسائل الإعلام مقابل تشكيلة من المحتويات الخاصة.

لكن من غير المعروف حتى الساعة حجم الإيرادات التي سيوفرها هذا الاتفاق للصحافة الفرنسية في ظل التكتّم على الشروط المالية المتصلة به.

وأشار البيان إلى أن قيمة الأموال التي ستُدفع للناشرين ستُحتسب بصورة فردية "بالاستناد إلى معايير بينها على سبيل المثال درجة الإسهام في الأخبار السياسية والعامة والحجم اليومي للمنشورات وأيضا الجمهور المتلقي عبر الإنترنت شهريا".

وقال بيار لويت، رئيس اتحاد "أبيغ" والرئيس التنفيذي لمجموعة "لي زيكو" الفرنسية الناشرة لصحيفة "لو باريزيان"، إن هذا الاتفاق "يشكل اعترافا فعليا بالحقوق المجاورة للناشرين الصحفيين والبدء بتقاضيهم أموالا من المنصات الرقمية على استخدام منشوراتهم الإلكترونية".

ورأى رئيس فرع غوغل الفرنسي سيباستيان ميسوف في الاتفاق تأكيدا على التزام المجموعة الذي يفتح آفاقا جديدة أمام الناشرين الصحفيين.

ولم يكن مسار بلوغ هذا الاتفاق ميسّرا بالكامل. فقد اتهمت الصحافة الفرنسية غوغل نهاية ٢٠١٩ بانتهاك "الحقوق المجاورة" الشبيهة بحقوق الملكية الفكرية والتي بدأ العمل بها نتيجة قانون أقره البرلمان الأوروبي عام ٢٠١٩ وباشرت فرنسا تطبيقه على الفور. ومن شأن هذا القانون تحسين تقاسم الإيرادات في القطاع الرقمي لمصلحة الناشرين والوكالات الصحفية.

وبعيد دخول القانون حيّز التنفيذ في فرنسا، قررت غوغل بصورة أحادية الحد من ظهور الصحف التي ترفض السماح لها باستخدام محتوياتها مجانا (عناوين ومقتطفات من مقالات) ضمن نتائج محرك البحث التابع لها.

واضطرت الصحف الفرنسية مرغمة إلى السير في هذه الشروط لكنها لجأت سريعا إلى هيئة المنافسة التي أمرت المجموعة الأميركية العملاقة في أبريل ٢٠٢٠ بالتفاوض "بحسن نيّة" مع الناشرين، وهو قرار دعمته لاحقا محكمة الاستئناف في باريس.

وفي هذا الإطار من المفاوضات، أعلنت غوغل في أكتوبر الماضي عن اقتراب توقيع اتفاق إطار مع اتحاد الناشرين الصحفيين الفرنسيين، ثم أعلنت في نوفمبر التوصل إلى اتفاقيات فردية أولى مع بعض الصحف الفرنسية بينها "لوموند" و"لوفيغارو" و"ليبيراسيون" و"ليكسبريس".

ويمتد اتفاق الإطار هذا على ثلاث سنوات، وهو لا يغطي كل الصحافة المكتوبة الفرنسية، خصوصا الوكالات الصحفية بينها وكالة فرانس برس، إذ لا تزال في طور التفاوض مع غوغل، فيما لم تفض محادثات مجموعة الإنترنت مع نقابة ناشري المجلات في فرنسا إلى نتيجة حتى الآن.

وعلق رئيس مجلس إدارة وكالة فرانس برس، فابريس فريس قائلا "أسعدتني ترجمة الاعتراف بالحقوق المجاورة بصورة ملموسةٍ للمرة الأولى في أوروبا، ونحن ننتظر بعدما أنجزت الخطوة الأولى، وهي دائما الأصعب، أن تمضي غوغل في هذا المسار وتوسّع هذا الاعتراف ليشمل الأطراف الأخرى المؤهلة بما فيها الوكالات الإخبارية".

الصحفيون يحتجون على تشديد التدابير الأمنية في اليونان

أثينا/متابعة الزوراء:

أثارت «الخطة الوطنية لإدارة التظاهرات» التي أعلنتها الحكومة، الجمعة، ردود فعل من نقابة الصحفيين في اليونان الذين ينددون بـ»ضربة خطيرة موجهة إلى مبدأ إطلاع المواطن على الأحداث».

وبموجب هذا المشروع، تنوي الشرطة «تحديد أماكن للصحفيين» الذين يتولون تغطية التظاهرات، وهذا في رأيهم يهدف إلى الحد من حرية تنقلهم.

وفي رسالة موجهة إلى وزير حماية المواطن، ميخاليس خريسوهويدس، «أكدت نقابة الصحفيين والإعلام اليوناني والمصورون والمراسلون الأجانب في اليونان، معارضتهم للخطة الوطنية لإدارة التجمعات».

وذكرت النقابات أن «تحديد الأماكن يوجه ضربة خطيرة إلى إطلاع المواطنين على الأحداث، وهذه إحدى ركائز الديمقراطية»، مطالبة بلقاء خريسوهويدس.

وبعد احتجاجات الصحفيين، أعلن خريسوهويدس، الجمعة، لإذاعة «سكاي»، أن «القاعدة الرامية إلى الحد من وصول الصحفيين إلى موقع التظاهرات لن تطبق إلا في حال طالب بها الصحفيون»، في حال وقوع حوادث خطيرة.

تنص الخطة الحكومية أيضاً على استخدام الشرطة «مكبرات الصوت» لمعالجة الوضع، في حال فرقت قوات الأمن التظاهرة بالغاز المسيل للدموع أو خراطيم المياه.

وكان خريسوهويدس نشر هذه الخطة، الخميس، عندما كانت الشرطة تستخدم الغاز المسيل للدموع لتفريق تظاهرة طلابية في تيسالونيكي (شمال).

ومنذ أسبوعين، ينظم الطلاب تظاهرات في أثينا ومدن أخرى، احتجاجاً على مشروع قانون لوزارة التربية حول نشر وحدة شرطة خاصة لتسيير دوريات في الجامعات، في سابقة في اليونان.

وركزت الصحف اليونانية، الجمعة، عناوينها على هذا الإعلان. وكتبت صحيفة «أفاماريدا تون سينتاكتون» اليسارية «الديمقراطية الأمنية»، في حين عنونت «ألفتيروس تيبوس» اليمينية «نهاية التساهل مع المخربين» في ترحيب لانتشار الشرطة في الجامعات. أما صحيفة «كاثيميريني» الليبرالية فتحدثت عن «رد فعل العمداء» على تدابير الحكومة وإصرار وزارة التربية على «تطبيقها»، «ما يوسع الهوة بين الجانبين».

وحكومة كرياكوس ميتسوتاكيس التي وصلت إلى الحكم قبل أكثر من عام ونصف عام جعلت «من الأمن أولويتها»، وأغلقت الحدود لخفض تدفق أعداد المهاجرين واللاجئين.

السلطات الجزائرية غاضبة من الصحيفة

لوبوان الفرنسية : تندوف خاضعة لسلطة جبهة البوليساريو

الجزائر/متابعة الزوراء:

أبدت السلطات الجزائرية انزعاجها البالغ من نشر صحيفة لوبوان الفرنسية تقريراً صحفياً، عن المناورات الأخيرة التي أجراها الجيش الجزائري في منطقة تندوف، جنوبي البلاد، ذكرت فيها الصحيفة أن المنطقة «خاضعة لسلطة جبهة البوليساريو».

وأكد بيان لوزارة الخارجية الجزائرية أن سفير الجزائر بفرنسا محمد عنتر داود أبلغ إدارة الصحيفة احتجاجه على ما ذكرته بشأن تبعية تندوف، ووصف ذلك «بانزلاق خطير» يستدعي التصحيح.وذكر السفير الجزائري في رد موجه إلى مدير نشر الصحيفة إتيان جارنال: «كان من الأحرى بقسم تحرير الأسبوعية، من باب إعلام قرائها ومن أجل مصداقيتها، التحقق من المعلومات المذكورة قبل الخوض في ادعاءات لا أساس لها من الصحة بخصوص الانتماء الإقليمي لولاية تندوف»، مضيفاً أنه «كان من الأسهل وحتماً أكثر مصداقية أخذ الفقرات الواردة في برقية وكالة الأنباء الفرنسية بأمانة، مثلما تقتضيه قواعد أخلاقيات مهنة الصحافة».

وأكد الدبلوماسي الجزائري في رده أن «مقدمة المقال جاء فيها أن الجزائر نفذت مناورات عسكرية في المنطقة الخاضعة لسيطرة جبهة البوليساريو! بل وورد في صلب المقال أن تندوف إقليم تابع للصحراء تحت سيطرة جبهة البوليساريو ومنطقة حدودية مع المغرب، وبعيداً عن إهانة معارفكم الجغرافية والجيوسياسية، فإن هذا الانزلاق الخطير يستدعي التصحيح من طرف فريق تحرير الأسبوعية الذي سيجد العبارات المناسبة لوضع الأمور في نصابها من حيث الدال والمدلول».ولا يعرف ما إذا كانت الصحيفة الفرنسية تعمدت نسب تندوف إلى البوليساريو لأغراض سياسية، أو أن كاتب التقرير خلط بين وجود مخيمات اللاجئين الصحراويين، الذين تستضيفهم الجزائر منذ سنوات، ومقرات لجبهة البوليساريو في منطقة تندوف الجزائرية.

ماذا عن دور «فوكس نيوز» بعد ترامب؟

نيويورك/متابعة الزوراء:

كانت شبكة «فوكس نيوز» المنصة الرئيسة لعرض أفكار الرئيس الأميركي السابق، دونالد ترامب، ومصدر أفكاره في كثير من الأحيان. عندما نُصّب جو بايدن، رسمياً، رئيسًا للولايات المتحدة الأميركية. نقلت كلّ القنوات الحفل الذي قدّمه توم هانكس ليلها، لكنّ «فوكس نيوز» لم تفعل، بل خرج مذيعها شون هانيتي ليسخر من بايدن ودعوته إلى الوحدة.

بقيت القناة قريبةً جداً من ترامب إلى آخر أيامه، تحديداً تزامناً مع الانتخابات وما تلاها من أحداث، بدأت النبرة فيها تتغيّر، وبدأ مراسلون ومذيعون فيها يخالفون ترامب وتصريحاته، مع بقاء أهم نجومها، كأمثال شون هانيتي وتاكر كارلسون، على مقربة منه لتغذية التضليل والآراء المتطرفة. فما هي التغييرات التي ستشهدها الشبكة اليمينية بعد مغادرة أحد أسباب شعبيتها خلال السنوات الأخيرة، البيت الأبيض؟

يقول تحليل نشرته شبكة «سي إن إن» بعنوان «مع خروج ترامب، ستنتهي رئاسة فوكس نيوز»، إن «فوكس نيوز» حظيت خلال رئاسة ترامب بفرصة غير مسبوقة، إذ لم تكن المصدر الأساسي للأخبار بالنسبة للحزب الجمهوري فحسب، بل كانت أيضاً المصدر الأساسي للرئيس ترامب نفسه. وتضيف الشبكة: «كان من الممكن أن تستغل الشبكة الفرصة للتصرف بمسؤولية. كان بإمكانها الاستفادة من اتصالاتها داخل الدائرة الداخلية لترامب والحزب الجمهوري لمضاعفة التقارير وكشف بعض الأخبار الحقيقية. كان بإمكانها، على أقل تقدير، إيصال الحقيقة القاسية إلى الملايين الذين اعتمدوا عليها للحصول على معلومات دقيقة وموثوقة. لكنها لم تفعل أياً من هذه الأشياء». وتشير «سي إن إن» إلى أنّه «بدلاً من ذلك، اختارت «فوكس نيوز» الركض في الاتجاه المعاكس. أصبحت ساعات «الأخبار المباشرة» المزعومة «أكثر ترامبية». سجل مذيعوها عشرات المقابلات مع ترامب، لكن في معظم الحالات، بدلاً من الضغط عليه بأسئلة صعبة، شجعوا على أسوأ ميوله من خلال إطعامه نظاماً غذائياً ثابتاً من القصص المفرطة في الحزبية والمعلومات المضللة».

تعتبر «سي إن إن» أنّه كان من الممكن لمالك «فوكس نيوز»، وهو إمبراطور الإعلام الأسترالي الأميركي روبرت مردوخ، أن يضع حداً لها «بلمسة إصبع»، لكنه بدلاً من ذلك شارك شخصياً في تغيير برمجة «فوكس» النهارية، من خلال استبدال الأخبار بمزيد من محتوى الرأي والتعليق. واعتادت «فوكس نيوز» على التفاخر بأنها تتربع على عرش تصنيفات المشاهدة، لكن القناة باتت عالقة في المركز الثالث، لذا هذه التغييرات في القناة قد تكون محاولة للعودة إلى القمة.

فقدت المذيعة، مارثا ماكالوم، وقت عرضها في الساعة ٧ مساءً، وصارت تطل على الجمهور عند الساعة ٣ عصراً. وفي أول ظهور لها في الساعة ٣، تألفت قائمة ضيوف ماكالوم من قائمة طويلة من النقاد المؤيدين لترامب، في حين كان موقفها عدائياً. وأضحى بريان كيلميد، الاثنين الماضي، أول من يقدم برنامج Fox News Primetime، حيث تحدث عن ادعاءات الرقابة والترويج للخوف حول قافلة مهاجرين. توجُّه البرنامج هو منافسة Newsmax، الشبكة اليمينية المتطرفة التي سرقت حصة من جمهور «فوكس»، تحديداً بعدما خالفت الشبكة آراء ترامب وأعلنت فوز بايدن في ولايات أميركية كان ترامب يترقبها ليربح.

واعترفت «فوكس نيوز» بفوز بايدن، لكن، وفقاً لتقارير منظمة «ميديا ماترز فور أميركا»، ففي الأسبوعين التاليين «ألقت الشبكة ظلالاً من الشك على نتائج الانتخابات ٧٧٤ مرة على الأقل». ووفقاً للإذاعة الأميركية العامة NPR، قال مقدم برنامج Fox Business، لو دوبس، إن معارضي ترامب في الحكومة مذنبون بتهمة «الخيانة»، وإن اعتراف الجمهوريين بانتصار بايدن سيكون «جريمة». وقال المذيع في الشبكة، مارك ليفين، للمشاهدين: «إذا لم نقاتل في ٦ يناير/كانون الثاني على أرضية مجلسي الشيوخ والنواب، وهذا هو الاجتماع المشترك للكونغرس بشأن هؤلاء الناخبين، فسنكون انتهينا».

وكان «المتمردون» المؤيدون لترامب يستمعون إلى هذه النصائح، وليس فقط تصريحاته ودعواته لهم بالاحتجاج وتحريضه على العنف، قبل أن تسكته منصات التواصل الاجتماعي. وذكرت صحيفة «واشنطن بوست» أن آشلي بابيت، التي قُتلت داخل الكونغرس خلال الهجوم على الكابيتول، «كانت من المشاهدين المتحمسين لـ»فوكس نيوز»، إذ أشادت بتاكر كارلسون وشخصيات إعلامية أخرى من اليمين المتطرف على الشبكة». من جانبها، تقول صحيفة «نيويورك تايمز» إنّه «لطالما كانت «فوكس» الشبكة المفضلة للمقاتلين الموالين لترامب. الرجل الذي أرسل القنابل بالبريد إلى «سي إن إن» في عام ٢٠١٨ شاهد قناة «فوكس نيوز» وتعامل معها بتقديس».

ويرى الكاتب ماكس بوت، في مقال رأي له نشره في «واشنطن بوست»، بعنوان «ما كان لترامب أن يحرض على الفتنة بدون مساعدة فوكس نيوز»، أنّ الشبكة تمتلك نسخة خاصة ببريطانيا، لكن للبلاد مؤسسة تنظيمية تفرض غرامات باهظة عندما يُنتهك الحد الأدنى من معايير الحياد والدقة. ويتابع أن الولايات المتحدة لم تتبع ممارسة مماثلة لبريطانيا منذ أن توقفت لجنة الاتصالات الفيدرالية عن فرض مبدأ «الإنصاف» في الثمانينيات. «كرئيس»، يقول بوت، «يحتاج بايدن إلى تنشيط لجنة الاتصالات الفيدرالية، وإلا فإن الإرهاب الذي رأيناه في السادس من يناير/كانون الثاني قد يكون مجرد بداية وليس نهاية المؤامرة ضد أميركا».

الشاعر والروائي العراقي واثق الجلبي في ضيافة ثقافية الزوراء

الزوراء/ خاص

واثق صباح الجلبي روائي وشاعر وقاص وصحفي، تخرج من أكاديمية الفنون الجميلة عام ١٩٩٧ وعمل في التلفزيون العراقي بعد تخرجه من معهد التدريب الاذاعي .

كتب في الكثير من الصحف العراقية، واسهم في تأسيس بعضها كجريدة الموقف والعهد والكلمة واللواء والمشرق والبينة وجريدة البينة الجديدة التي يعمل سكرتيرا لتحريرها وجريدة العراقي والمراقب العراقي وغيرها من الصحف .

له كتاب بعنوان (الفرزدق ـ دراسة تحليلية) كتب مقدمته البروفسور احسان محمد الحسن .

اصدر عددا من المجاميع الشعرية : (رسالة حب وشواطئ اللؤلؤ) و (تسبيحة عارية) كتب مقدمتها الشاعر الدكتور محمد حسين آل ياسين .

أصدر عددا من الروايات منها : (كل انواع الحلى لا تفيد الموتى) و (يوسف لا يعرف الحب) و (شفاه الشطرنج) و (للقلم فم آخر) و (فقيه الطين) .

له مجاميع قصصية منها : (قشرة الملح / تقديم الناقد على حسن الفواز) و (لحاء الطباشير / تقديم الدكتور خزعل الماجدي) و (الاغتيال الازرق) تقديم الناقد عباس لطيف) .

كتب عنه الكثير من النقاد داخل العراق وخارجه .

شارك في الكثير من المهرجانات العراقية كمهرجان المربد والجواهري .

عضو لجنة تحكيمية للقصة العربية في واحة الادب الكويتية .

الشاعر واثق الجلبي يمتلك يراعا قادرا على تقديم قصيدته العذراء من حيث اطارها اللغوي ومضمونها الدلالي، قلمه الشعري يحلق بجناحين، الاول ينسج اللغة من خيوط الحرير الناعم والثاني يحمل دلالة وبهاء النسيج، ومع شرعية الزواج بينهما خرجت قصيدته مجنّحة ومترعة بصنوف الدهشة والجمال .

والقاص واثق الجلبي يجيد فن الحذف والتكثيف في بناء القصة، ويمتلك المهارة العالية في صياغة العقدة بعيدا عن كل حالات الرخاوة والترهل، يزرع على جسد نصوصه عناصر الانارة والاثارة بعيدا عن الاسلوب التقريري وزركشة الالفاظ وبهرجة العبارات.

والروائي واثق الجلبي ليس كاتب رواية، انه روائي بامتياز، محترف في طرق بناء الرواية ومعماريتها، يحسن صياغة الفضاء الروائي، يتقن ممارسة هذه اللعبة الفنية الخطيرة من منبعها وحتى مصبها،

يعتمد على الاسلوب السردي الغنائي المرافق للأسلوب السردي الدرامي ومع تصاعد البناء تظهر قدرته في تجميع الخيوط السائبة للأحداث والشخصيات ودفعها في بلورة الخاتمة .

ثقافية الزوراء دخلت بيدر الشاعر والقاص والروائي واثق الجلبي، وخرجت منه بهذا العطاء :

*** ما رأيك في ظاهرة احياء التراث الصوفي في قصيدة النثر ووصوله الى ميدان السرد؟**

ـــ لنعمم السؤال ونقول ان إحياء التراث لأي شعب سرديا هو مطلب وهم ثقافي، شخصا عملت على هذه الثيمة في رواياتي وأزحت الغبار عن بعض الاساطير العراقية التي اخذها العالم القديم وقطعوا الصلة بين تراثنا الحضاري وبين الإنسان المعاصر فللعراق مديات واسعة وشاسعة جدا ولك ان تتصور ملحمة مثل ملحمة كلكامش انتشرت في ربوع العالم القديم وتجد أثر ذلك واضحا في الاساطير اليونانية والاغريقية والصينية والفارسية والهندية .

المشروع الذي باشرت به انطلق من عمق الحضارة العراقية ومررت بالتراث الصوفي حيث كان علامة كبيرة في التحول المنهجي الشخصي الذي صار يمثل دوائر ونقط انطلاق لمشاريع اكبر واعمق .

برع الصوفية في الشعر وكان ابن الفارض مثالا على ذلك اما النثر بنصوصه فقد تشرب بالمفاهيم الصوفية التي تعد تراثا اسلاميا ضخما بأقوال الأقطاب وبلاغتهم رغم الرموز التي يغلفون بها النصوص .

انا مع احياء التراث الانساني العراقي والاسلامي بقصائد نظمتها وقصص نشرتها وروايات أعددتها بمفهومي الخاص ومن وجهة نظري علما ان مشروعي الفكري يقف إزاء تحديات كثيرة وكبيرة ومن نافذة التراث والصوفية نستطيع ان نقدم للعالم رؤيا سردية جديدة تماما .

*** في ظل الاهتزاز العنيف الذي أصاب الجميع وأطاح بالكثير من المفاهيم والقناعات، هل ما زال الادب يؤدي دوره المطلوب؟**

ـــ الأدب هنا يمشي على استحياء لأسباب كثيرة حتى وإن لم نشاهد نتائجه الآن فالمستقبل كفيل بتغيير المفاهيم اصبح البعض لا يعير للأدب أهمية وقد لاحظت ذلك بل ندع ذلك لمن أراد القراءة والاطلاع فالأعم الاغلب من الناس لا يرون في الادب ضرورة بقدر كونه ترفا فكريا وهروبا من الواقع المعاش بقساوته المفرطة . الأدب انزوى خائفا مترقبا لأن الكلمة سلاحه ومن يحمل مشعل الكلمة لن يطلق رصاصة واحدة . والمسألة المهمة هي في نصوص الفيس التي تحمل الكثير من الإشكاليات من الناحية اللغوية ومن جهة السلامة الفكرية .

*** ماذا تعني لك الحداثة في الشعر؟**

ـــ في تسعينيات القرن المنصرم كنا مجموعة شباب منضوين تحت عنوان رابطة شعراء الرصافة نجتمع في نادي الاخاء التركماني لنثرنة الشعر وقد حققنا شيئا ولله الحمد لكن أولا لنحدد مفهوم الحداثة فالحداثة حركة نهوض للوعي الفردي والجمعي للحياة بغض النظر عن تفاؤلها أو تشاؤمها وهو عبارة عن مفاهيم بنيوية فكرية تخص جوهر الشيء وسيرورته فلكل مبدع طريقة خاصة في رؤية الاشياء فالنواسي يعد حداثويا في عصره وامثلة ذلك كثيرة جدا في الادب العربي والعراقي على وجه الخصوص فحيث تكون اللغة مطواعة وهذا ليس امرا سهلا تتشكل عندها رؤى تختلف عن الآخرين فتستطيع حينها أن تصنع عالمك الحداثوي بما تحسه وتشعر به وفق معايير وسلوكيات ربما تكون فردية.

*** ما رأيك في هذا الكم الهائل من الشعراء والروائيين؟**

ـــ هنالك مقولة معروفة (ولد الشعر في العراق ويموت فيه) وانا أثق جدا بهذه المقولة فالعراقيون ولدوا شعراء ومتذوقين للكلمة الرائقة المنتجة التي تهز كيانهم لان عاطفتهم جياشة وخصبة حتى تجد ان من لا يحسن القراءة والكتابة يطرب لسماع بيت من الشعر ومن ينبغ فيه يقال له (هل انت المتنبي)؟ أما بخصوص الرواية فهي حدث القرن الأدبي وهي المساحة التي يستطيع عن طريقها الكاتب ان يرسم فيها ملامحه الضاجة والصاخبة. هناك نقطة مهمة هنا يجب ان اشير إليها، ان اجريت فحصا دقيقا ستجد أن أغلب من يقول انا شاعر او روائي سيسقطون سريعا.

***ما رأيك بالذي يقول : (النص الجيد يفرض نفسه على الجميع) في هذا العالم الذي تتلاعب فيه قوى الدعاية والاعلام ؟**

ـــ هذا القول يخضع لمعايير وهناك نصوص جيدة ومعتبرة لم تجد من يسلط عليها الضوء لأسباب كثيرة وكما اشرتم استاذ احمد الدعاية والاعلام لهما الدور الأهم والاكبر في التسويق ربما لنصوص لا تساوي قيمة الحبر المهدور على مساحات الورق.

قديما إن لم تكن مع الحاكم او السلطان او الخليفة فكلماتك لن ترى النور وسيمحى أثرك واليوم ترى الاعلام يقوم مقام السلطان فيسلط الاضواء على نصوص نثرية وقصائد شعرية وروايات عائمة فوق سطح السراب وانا حقيقة أتأسف بشدة لكن حضرتك اثرت نقطة مهمة يجب التوقف عندها ودراستها وإعادة النظر بشكل جدي. فبعض دور النشر تسعى خلف المادة والكاتب يتحمل اجور الطباعة والتصحيح والدعاية والنشر وتجد اغلب مبدعينا يقومون بتوزيع منتجهم الابداعي عن طريق الاهداءات وهنا يكون دور وزارة الثقافة سلبيا تماما وهي لا تقف مع المبدعين.

*** كيف تنظر الى المشهد النقدي العربي ؟**

ـــ النقد عين ثالثة يرى اماكن القوة والضعف ويحيل ذلك للوعي الجمعي وللذائقة العامة .

في العراق والعالم العربي هناك نقاد ماهرون يصطادون المعنى وهو يسبح في فضاء المتن الحكائي ولكن حضرتك أشرت إلى كمية المنتج الادبي شعرا وسردا فمن الصعوبة ان يلاحق النقاد جميع هذه النصوص المنتشرة على مساحة جغرافية كبيرة.

حقيقة الامر انا رجل لا يؤمن بالصدفة مطلقا ولهذا أضع لكم وللقارئ الكريم منهاجي في مسيرتي ورحلتي مع الكلمة حيث كتب عن مشواري في الشعر والسرد الكثير م ن النقاد المهمين الذين رافقوني في مسيرتي وهنا تبرز مسألة مهمة جدا وهي ان الناقد لو رافق الكاتب في رحلته الإبداعية فهو كفيل بحل رموزه للقراء عكس الناقد الذي يكتب عن مبدع لا يمت إليه إلا برواية حيث تشكل الحبل السري لتلقي الاشارات والمداليل من جانب ومن جانب آخر اللغة الام فالمبدع حينما يكتب بلغة ما الأجدر والأوفق ان يكون الناقد من أبناء جلدته فهذا أوفق كما أرى.

*** الآن وبعد مسيرتك الإبداعية الطويلة والمتوجة بالنجاح، بماذا تحلم؟ وما الذي تود أن تقوله؟**

ـ حلمي كبير جدا يحتاج الى نافذة بحجم العراق الذي اقول عنه دائما (الأبُ المغدور) لن اكف عن الكتابة حتى آخر رمق لي في الحياة ان شاء الله فالكتابة مغامرة شيقة وهي تعبير عن طموح ورغبة وتفاعل مع كل شيء صدقني الماضي والحاضر والمستقبل ثلاث وجوه لعملة واحدة فالزمن قصيدة وقصة ورواية أراهم واتماهى معهم.

((المعنيّ اكثر منّي))

عبد السادة البصري

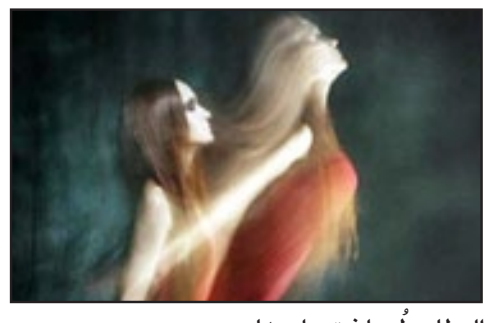

الوطاويطُ سلخت جلودها
كان هذا، عند اقتحام السحالي لأوجار الثعالب
حينها، راحت اللقالق تبحث عن عشٍ بقمّة رأسك
ابتدر العصفور غناءً آخر
ليتمكن من النوم طويلا تحت الغيم
وبحثت الشجيرات عن نسغ آخر
لتتبرعم اكثر فاكثر!!
غازل الماء الشاطئ، فتاهت الاسماك بين الطحالب
السفائن محطة للرحيل
ابتداء التغرب
نجمة للمدى
ارصفة للضياع
اغنية الحالمين
مرتع للنوء
حزن يسافر فوق الموج !!
وانتَ عيون مسملة/هاربة/باحثة بلا جدوى
تأخذك العربات، وترجعك الاحلام
قدماك صديقتان دائمتان للأرصفة
تسامرك النجيمات، تحملك على بساط التمني
الوريقات ابتدأت بسملتها باسمك
ايها المعنيّ اكثر منّي...
ولأنك معنيّ اكثر منّي، آثرتُ الانسحاب
تركتُ الصورة وارتكنتُ بعيداً
المرأة...قلبها قبلة، وعقلها .....
تغريبة ، ضحكة، همسة
المرأة.. استعداد دائم للمشاحنات اللامنتهية
حنان، وَلَهٌ، وحنين
غابة لهو وَجد !!!
المرأة.. آهً ...آه ...آه
ولأن لك امرأة تحمل الصفات جميعا
تحمّلت مشقّة السفر !!
لا تدخل عليها إلاّ وبيدك سوط
ـــ هذا ما أخبرني به عمّي القديم الحديث (نيتشه) ـــ
دخلتُ مرةً على امرأتي حاملاً كتاباً فأغمي عليها
ـــــ كان هذا بعد زفافنا بيوم واحد !!
الوطاويطُ تركتْ جلودها عند بوابّات المغاور لتجفَّ
وتركتُ انا عينيَّ على شاطئ الامنيات
لتمتلئا فقراً
حينها ابتدرت الأغصان عزفاً متقطّعاً
لماذا...؟؟!!
لا أدري !!!!
ولأن الاغصان فضاء لامتناهٍ من التجدد
آثرتُ التصاحب معها، فصافحتها بالمنشار
وبقيت ابكي !!!!

حبر الزعفران
كتاب يوثق السرديات العراقية لحبيب الظاهر

علي لفتة سعيد

اختار الناقد ظاهر حبيب الكلابي عنوانا لافتا لكتابه النقدي الجديد الذي صدر مؤخرا عن تحاد أدباء النجف وضمن منشورات أحمد المالكي ويقع بنحو ١٤٨ صفحة .. فعنون (حبر الزعفران) يشي بنكهة النقد والحرف وما تم إختياره ايضا من هذه النصوص السردية حيث يتبين العنوان الثاني المجاور كأعطاء صفة الدلالة كعتبة إنتاجية واضحة المعالم (دراسات نقدية في السرد) وهو ما يعني ان الكتب المنتقاة في هذا الكتاب النقدي هي كتب اهتمت بالسرد وتناول سبعة عشر كتابا بين الرواية والقصة لعدد من الساردين أغلبهم من محافظة لنجف وبعضهم من الساردين العراقيين تناول لبعضهم أكثر من كتاب سبق له ان نشرها في عدد من الدوريات العراقية والعربية.

الكلابي أراد في هذا الكتاب ليس فقط جمع الدراسات التي كتبها ونشرها لأن ما نشره سابقا أكثر مما توفر في الكتاب بل لأنها كانت تتمحور حول ثيمة العنوان (حبر الزعفران) وما وجد فيها من دلالة.. ويقول في مقدمة كتابه ان هذه الدراسات النقدية (تعتبر محطات مراجعة وقراءة وإنتاج معرفي محايث للنصوص الإبداعية لأن النقد ضرورة في متابعة المشهد الثقافي الإبداعي فهو له قدم السبق في الحكم على جماليات النصوص واكتشاف مواطن الجمال والسلب في متونها الإبداعية حسب ضوابط ومفاهيم نقدية تعتمد الرؤية المعاصرة وأنماط القراءة الحداثية للنصوص واستنطاق مواطن الجمال المخبوء في بواطن النص الأدبي).

ولهذا فأن المحاولة النقدية ليس إجتراحا رؤيويا او إنتاج نص نقدي جديد بقدر ما هو تأشير للنصوص الإبداعية شاء الناقد ان يجدها تحمل (زعفران النقد) بحبر يشير الى مكامن الإبداع لعدد من المبدعين في النجف كمحافظة واتحاد أدباء وعراقيين كأدباء لهم البصمة الواضحة في المشهد السردي العراقي.. ولهذا فهو يقول في المقدمة أيضا (يأتي المنجز السردي النجفي والعراقي بشكل عام يضيف معطى جماليا وقراءة واعية لإرهاصات الواقع وما يكتنفه من متغيرات اجتماعية وسياسية وثقافية جعلت المواطن على المحك في رصد ومشاركة وتحمل أوجاع هذه المتغيرات وإرهاصاتها اليومية) وهو ما يعني ان تشكيل الإرهاصات هي التي جعلته ينتقي هذه النصوص وهي العلامة الاولى في الكتابة ومن ثم السير في سبر أغوار النصوص السردية.

ان الكتاب النقدي يضاف الى المكتبة كنوع من التوثيق الدلالي لاستنباط رؤية بحثية قادمة مثلما هي تأشير لنصوص عاشت الإرهاصات وأنتجت قوامها على وفق ما ذكره في المقدمة كعامل مشترك لسببية الاختيار لهذه النصوص دون غيرها.. فهي نصوص أخذت من الواقع وناقشت متغيراته الاجتماعية والسياسية بطرق جمالية كما يراها هو كناقد وهو بالتالي أي الكتاب يحمل إرهاصاته ايضا في توثيق لهكذا نصوص.

الكتاب تناول رواية (النوتي) لحسن البحار وروايتين لعلي لفتة سعيد هما (مزامير المدينة) و(فضاء ضيق) وكذلك الحب الطموح) و(الرجوع الصادم) لإبراهيم الاعاجيبي وروايات حميد الحريزي القصيرة جدا وثلاثيته (محطات) اضافة الى مجموعة قصص (عزف بلا أوتار) لفلاح لعيساوي وقصص (بريد الآلهة) لميثم الخزرجي وقصص (شيزروفينيا) للقاص عبد الله الميالي إضافة الى رواية (في حضرة لوسيفر) لسمية علي رهيف ورواية (فندق السلام) لمحمد سعد جبر الحسناوي وقصص (أبي يركض وراء قطيع الأحلام) لمحمد الكريم وقصص (رحيل دائم) لهديل الموسوي وأيضا المجموعة القصصية (ملاحم الذاكرة) لأمير ناظم وكذلك دراسة عن رواية بهار لعامر حميو.

ان هذا الكتاب ربما يبدو جامعا لمقالات لكنه يضاف الى الجهد النقدي العراقي الذي يسعى لتوثيق ايضا من خلال إصداره على شكل كتاب ليكون في متناول الباحثين والدارسين من الأكاديميين والطلبة.

خيول المعنى.. قراءة المختلف

شوقي كريم حسن

الكتابة المصحوبة بهواجس المغايرة والاختلاف، تبدو مثل مغامرة صعود الى قمة جبل دون معدات واستعداد نفسي، يحدد الاتجاه اولا، وكيفيات الفعل، والنتائج التي يمكن تحقيقها، تلك كانت مهمة الرائي عبد الرضا الحميد، الذي كان يهرب بقصد التأمل من مواجهات مرائيه التي ظلت لسنوات طويلة قيد البحث، والتقصي والتعديل، امكانيات الحميد السردية، لا يمكن الاختلاف عليها، مع دقة في اختيار الفكرة والشخوص، ومسارات تحركها الدقيقة، داخل بناء متفق عليه منذ بداية التسعينيات، ذلك الجمع غير المستحيل بين طبقات الفنون التي قد لا تلتقي الا عند بوابات مدن الذائقة الجمالية، اذ يبدو الامر مدهشا ان تضع بحضور السرد مشهدية سيمية، او مسرحية، وترسم عن قصد لوحة مشاكسة بألوانها المزروقة والتي تبعث على التأزم والمراقبة، وبينهما بعض من وتريات موسيقية يبثها الحميد، بروح البناءات لتستقيم، تلك مهمة تبدو مجنونة، بل وخارج مألوف السائد اليوم، لذا جاءت خيول المعنى بصهيلها لتمنح متلقيها الكثير من متعة التلقي الحقيقي المصحوب بالإدهاش ورغبة الاستمرار، شخوص السارد وان كانت مأخوذة من قاع المحنة لكنها تمنح ابعادا جمالية فكرية وجمالية، تؤدلج السائد المتعارف عليه، وغير المتفق عليه ايضا، لتسقط الاختيار في امتحانات محزنة وبعيدة المنال، تحت هذه اللحظات ظل عبد الرضا الحميد يعاني التراجعات، ويعاود التأمل ببطء عله يصل الى غايات السرد التضادية، وحين اطمئن الى انه امسك بخيوط لعبته، السردية، اسرج خيوله ومنحها معنى، مرائي الحميد.. مازومة لأنها اعتمدت ازمات مختارة بعناية ودقة ملاحظة مع توافر قدرات درامية لا توجد في الكثير من سرديات الحاضر او الايام الخوالي، حواراياته بفعل يكمل الفعل من اجل الوصول الى الثيمة الابسط وما تلبث تلك الثيم ان تتصاعد لتكمل المشهدية السردية من خلال مجموعة من الزوايا العينية التي قد تظهر امام المتلقي وكأنها نتوءات نافرة، وضعت في غير مكانها الصحيح، تظهر تلك النتوءات امام من لا يعرف كيفيات الاشتغال داخل الجسد التضادي الذي لا يحبذ غير المغايرة وهدم السائد الاتي من الاخر، عمدت تضاد الى التهشيم، وعمد الحميد الى ترسيخ مفاهيم التهشيم السردي واعادة البناء من خلال مسمى هو الادق، المراى روح الفعل الذي لا يمكن لغيرة استيعاب تجربة الحميد ذات الخصوصية النفسية والاجتماعية والسياسية، ساعدت لغة الحميد الثرة والمطواعة على اكمال مشروع خيول المعنى التي ستبقى واحدة من اهم منجزات السردية العراقية خلال السنوات السابقة، سرديات وعي، ودقة اختيار، وتوثيق تاريخي يحتاجه المتلقي، وكان يبحث عنه، خيول المعنى.. معاني سردية يجب ان تقرأ لمرات عدة، ومن زوايا مشهدية عارفة بأهميتها لتكتمل الرؤيا وتصل الى حد انشاء ذائقة جمالية مغايرة.

قصيدة

هلْ سيرجعْ..؟

د. وليد جاسم الزبيدي

هلْ سيرجعْ..؟
ما تكسّرَ أو تَقَطّعْ..؟
بعدما كانَ هشيماً
كلّ موضعْ..
أو تخلّى كلّ مفزعْ..
عن هوانا،
رحلتْ بعضُ قرانا...
وفراقٌ صارَ دمعاً
في ليالٍ سوفَ تُشرعْ..
كيفَ نَرجعْ..؟؟
هلْ سيُبنى ما تحطّمْ..؟
أو يكونُ الجرحُ بلسَمْ..؟
إنّني جئتُ ولا أدري
إليك...؟
أو بأني راحلٌ عمّا لديكْ..؟
والأماني في سباقْ
كطيورِ النورسِ الآتي
وشوقَ للعناقْ
آهِ يا بحرَ الفراقْ..
كيفَ أرمي بعضَ حرفي
وأنا بعضٌ لخوفِ..
من سرابْ
وجنونٌ في ظلالٍ
وكفكرٍ في كتابْ
هلْ سنَرجعْ..؟
لو رجعْنا نحوَ بعضٍ من سنينْ
وبدارٍ من حنينْ
قدْ تصَدّعْ...
بعدما كانَ رياضا
نحتمي فيهِ ونمرح
لو بنينا... لو سهرنا
لو وضعنا من قلوبٍ
كلّ خطو
لو رفعناً في دروبٍ
كلّ ظلٍ
ما انتهينـــا..
ويظلّ الشّكُ فينا ما حيينـــا..
هلْ ســـنرجـــعْ..؟؟
هلْ سنرجـــعْ..؟ هلْ ســـنرجـــعْ..؟

نحو مستقبل افضل...لها

كيف تجعلي زوجك منفتحاً في مشاعره تجاهك؟

كثير من النساء تشعر بأن التواصل العاطفي بينها وبين زوجها يقتصر على العلاقة الحميمة، وأن حياتها الزوجية تفتقر للرومانسية.

ربما يكون الأمر بحاجة لبذل الجهد لدفع الزوج نحو الانفتاح العاطفي، ومساعدته على التعبير عن مشاعره بوضوح.

إليكِ أفضل الطرق البسيطة لتساعدي زوجك على الانفتاح في مشاعره تجاهك:

1- أظهري اهتماماً حقيقياً بمشاعره

ربما يكون لدى زوجك هوايات لا تهتمين أنتِ بها كثيراً، لكن فهمك لهوايات زوجك سيفسح له المجال لمشاركة أفكاره معك.

لستِ بحاجة لمشاركة زوجك في ممارسة هواياته، ولكن من المهم أن يكون لديكِ حد أدنى من فهم اهتماماته، بحيث يكون زوجك قادراً على مشاركة أفكاره معكِ دون الحاجة إلى شرحها في كل مرة.

2-اظهري اهتمامكِ وفخرك بوظيفته

يحتاج الرجل للشعور بأنه بطل عائلته، وغالباً ما يشعر بقيمته الحقيقية من خلال نجاحه الوظيفي،

لذا اظهري اهتمامك عندما يتحدث زوجك عن عمله، مهما كان عادياً، واحرصي على إخباره بصراحة ووضوح أنك فخورة به.

3- التواصل الجسد

يشعر الرجال بالرضى عند التواصل الجسدي عبر ممارسة العلاقة الحميمة، ولكن لا تبقي دون تواصل جسدي مع زوجك حتى موعد العلاقة الحميمة، فهناك الكثير من الطرق التي يمكنكِ التواصل بها مع زوجك جسدياً، مثل الإمساك بيده أثناء مشاهدة التلفزيون، أو احتضانه عند العودة إلى البيت، أو المسح على شعره بحنان.

4- اسألي عن أفكاره لا مشاعره

يميل معظم الرجال إلى التفكير أكثر من الشعور، لذا عندما تسألين زوجك عن آرائه، استخدمي لغة العقل بدلاً من لغة العاطفة.

كل يوم معلومة

تتكلمون أثناء النوم... هل هذا خطر وما السبب؟

يتكلم بعض الأشخاص أثناء نومهم من دون ان يعوا ذلك ويتساءلون عما إذا كان هذا يدل على مشكلة خطرة أما لا.

وفي هذا السياق تشير الدراسات الحديثة إلى أن التكلم أثناء النوم ليس أمراً خطراً وأنه يمكن أن ينتج عن بعض المشاكل القابلة للعلاج .

ويمكن التحدث عن التوتر، القلق، التعب وعدم النوم لساعات كافية، الاكتئاب، ارتفاع درجة حرارة الجسم، ممارسة الرياضة المكثفة في وقت متأخر من النهار وتناول بعض المحفزات النفسية.

ولهذا ينصح الخبراء الأشخاص الذين يتكلمون أثناء النوم ليلاً بالتخلص من العوامل التي تؤدي إلى ذلك ويشيرون إلى أنه من المهم الذهاب إلى السرير بعد التخلص من التوتر.

كذلك ينصحون بضرورة إطفاء التلفزيون وكل الأجهزة الذكية وتجنب خوض النقاشات الحادة وتناول المواضيع الخلافية قبل مدة قصيرة من موعد النوم.

ويشددون ايضاً على أهمية القراءة والاستماع إلى موسيقى هادئة والاستحمام بالماء الدافئ. إلا أنهم يذكرون في موازاة ذلك بأن التكلم أثناء النوم ليس مشكلة خطرة.

لطلة ابهى..

أخطاء شائعة في رسمة الحواجب تزيد عمرك

لا يكتمل مكياج المرأة من دون أن توليه آهتماماً دقيقاً لشكل الحواجب ورسمتها، حيث أنّ استخدام الرسمة الخاطئة يؤدي الى إفساد طلّة السيدة ويؤثر سلباً في جمالها ويعطيها ملامح غير مناسبة، كما يمكن ان يزيد من عمرها. وهذا ما تعمل كل سيدة على تجنّبه قدر الامكان. من هنا على كل امرأة التعرّف على أبرز الأخطاء التي قد تؤدي الى هذه النتائج، والحد منها:

- إختيار لون قلم الحواجب: استخدام قلم حواجب بلون أغمق من لونهما الطبيعي يجعل تعابير الوجه أكثر جدّية بالاضافة الى نظرات عين حادّة ما يُفقد طلة السيدة البراءة. لذلك اختاري قلم تحديد الحواجب بلون أفتح بدرجتين من لون الحواجب الاصلي.
- قوس رفيع: ابتعدي عن رسمة الحواجب الدائرية المقوسة والرفيعة، إذ انّها تضفي مظهر التقدّم في السن على ملامحكِ مع نظرات الدهشة، واستبدليها برسمة حواجب أكثر استقامة.
- زوايا حادة: تجنبي رسم الحواجب بزوايا حادة في أعلى الحواجب (في منتصفها) كرسمة رقم 8 بالعربي، أو كرسمة المربع في بداية الحاجب، لا بل قومي بتدويرها قليلاً لتحصلي على مظهر طبيعي.
- ذيل اطول من محيط العين: تجنّبي تطويل الحاجب أكثر من اللازم من عند الذيل او استمالته ألى الأسفل لانه يمنح ملامحكِ الترهّل.
- التعريض بشكل مبالغ: اعلمي انّه كلما بدا الحاجب طبيعياً بشكل معتدل كلما ظهرت بشكل أصغر سناً وأكثر تألقاً.

المطبخ

دجاج بصلصة الطماطم والكاري

المكوّنات

صدر دجاج مقطّع إلى مكعبات متوسّطة الحجم - 500 غرام
كاري - ملعقتان ونصف صغيرتان
زيت نباتي - ثلاث ملاعق كبيرة
طماطم مهروسة - كوبان ونصف
بصل مقطّع إلى شرائح رفيعة - 1
ثوم مقطّع - فص
كزبرة مفرومة فرماً ناعماً - باقة صغيرة
بقدونس مفروم فرماً ناعماً - باقة صغيرة
بازيلاء مجمدة - كوب ونصف
ملح - رشة
فلفل أسود - بحسب الرغبة
ماء - كوب

طريقة العمل

- حمي نصف كمية الزيت في مقلاة وأضيفي شرائح البصل، الثوم والطماطم المهروسة وحركي جيداً.
- نكّهي مكعبات الدجاج بالكاري، الملح والفلفل.
- في مقلاة ثانية استخدمي ما تبقى من الزيت واقلي الدجاج وقلبّيه حتى يحمر.
- انقلي الدجاج إلى قدر آخر واسكبي فوقه صلصة الطماطم، كوب الماء، حبوب البازيلاء وكل من باقة البقدونس والكزبرة.
- رشي القليل من الملح، الفلفل الأسود والكاري.
- اتركيها لتنضج لمدة تتراوح بين 15 و20 دقيقة وقدّمي الطبق ساخناً.

نصائح

يمكنك أن تقدمي هذه الطبخة في طبق من الفخار.قدّمي الأرز بجانب طبق الدجاج بصلصة الطماطم والكاري.يمكنك ان تنكهي الطبق بالزنجبيل، الكركم والكمون.إذا أحببت هذه الوصفة يمكنك ان تجربيها بصلصة مختلفة، مثل: دجاج بصلصة الحلو والحامض أودجاج هندي بصلصة الزبدة.

سر الاعشاب..

بأدلة علمية.. فوائد صحية مثالية للزنجبيل

يعد الزنجبيل، وهو نبات مزهر نشأ في جنوب شرق آسيا، من بين أصح التوابل على هذا الكوكب، حيث ينتمي إلى عائلة كبيرة من النباتات تضم الكركم والهيل أيضا.

ونستعرض هنا فوائد للزنجبيل مدعومة بأبحاث علمية وعدد من الدراسات الطبية.

مكافحة نزلات البرد

الزنجبيل له تاريخ طويل في الاستخدام بمختلف أشكال الطب التقليدي والبديل. فقد تم استخدامه للمساعدة في محاربة الإنفلونزا ونزلات البرد.

وللزنجبيل تأثيرات قوية مضادة للالتهابات ومضادات الأكسدة، وفقا للأبحاث. فعلى سبيل المثال، قد يساعد في تقليل الإجهاد التأكسدي الناتج عن وجود كمية زائدة من الجذور الحرة في الجسم.

يعالج الغثيان

يبدو أن الزنجبيل فعال للغاية ضد الغثيان، فقد يساعد في تخفيف القيء للأشخاص الذين يخضعون لأنواع معينة من الجراحة، أو الحالات المرتبط بالعلاج الكيميائي.

وأشارت دراسات عدة إلى أن الزنجبيل قد يكون أكثر فعالية عندما يتعلق الأمر بالغثيان المرتبط بالحمل لدى النساء، خصوصا الغثيان الذي يرافق الحوامل في فترة الصباح.

يساعد بإنقاص الوزن

قد يلعب الزنجبيل دورًا في إنقاص الوزن، وذلك وفقًا للدراسات التي أجريت على البشر والحيوانات، فقد خلصت مراجعة الدراسات في هذا الجانب حتى عام 2019 إلى أن مكملات الزنجبيل قللت بشكل كبير من تراكم الدهون في الخصر وعلى الورك.

ووجدت دراسة أجريت عام 2016 على 80 امرأة مصابة بالسمنة أن الزنجبيل يمكن أن يساعد أيضا في تقليل مؤشر كتلة الجسم ومستويات الأنسولين في الدم.

يقلل التهاب المفاصل

وجدت دراسات راجعت مجموعة من الدراسات في هذا الخصوص، أن الأشخاص الذين استخدموا الزنجبيل لعلاج التهاب المفاصل كان لديهم انخفاض كبير في الألم والإعاقة.

وتوصلت دراسة أخرى من عام 2011 أن مزيجا من الزنجبيل والمستكة والقرفة وزيت السمسم يمكن أن يساعد في تقليل الألم والتصلب لدى الأشخاص الذين يعانون من التهاب المفاصل في الركبة.

يخفض سكر بالدم

في دراسة أجريت عام 2015 على 41 مشاركا مصابا بداء السكري من النوع الثاني، خفض 2 غرام من مسحوق الزنجبيل يوميًا نسبة السكر في الدم بنسبة 12 بالمئة.

كما أن الزنجبيل يحسّن بشكل كبير الهيموجلوبين، وهو علامة على مستويات السكر المناسبة في الدم على المدى الطويل.

يعالج عسر الهضم المزمن

من المثير للاهتمام، أن الزنجبيل يسرع إفراغ المعدة، وفي إحدى الدراسات التي أجريت عام 2011، تم إعطاء أشخاص يعانون من عسر الهضم كبسولات الزنجبيل، واستغرق الأمر 12 دقيقة حتى تم تفرغ المعدة.

خفض الكوليسترول

في دراسة أجريت عام 2018 على 60 شخصًا يعانون من فرط الدهون بالدم، شهد 30 شخصًا تناولوا 5 غرامات من مسحوق الزنجبيل كل يوم انخفاضا في مستويات الكوليسترول الضار بنسبة 17.4 بالمئة خلال فترة 3 أشهر.

الوقاية من السرطان

في دراسة استمرت 28 يومًا على الأفراد المعرضين لخطر الإصابة بسرطان القولون والمستقيم، قلل 2 غرام من مستخلص الزنجبيل يوميًا بشكل كبير من جزيئات الإشارات المؤيدة للالتهابات في القولون.

يحسن وظائف المخ

تشير بعض الدراسات التي أجريت على الحيوانات إلى أن مضادات الأكسدة والمركبات النشطة بيولوجيًا في الزنجبيل يمكن أن تمنع الاستجابات الالتهابية التي تحدث في الدماغ.

سلوكيات

طفلك خجول؟.. قد تكونين أنت السبب

الحظ يحالف الشجعان، حسبما يُقال. إنه حقيقي أن الأشخاص الذين يقابلون الحياة بثقة بالنفس يجدون الكثير من المواقف أسهل.

ولهذا يريد أغلب الآباء من أطفالهم أن يكتشفوا العالم ولديهم ثقة وانفتاح، حيث ينتابهم القلق إذا ما رفضوا اللعب مع غيرهم من الأطفال ويشيحون بوجوههم بعيدا بدلا من الإجابة على سؤال ما وفق.

ولكن الخجل ليس شيئا يمكن استدعاؤه أو إلغاؤه، خصوصا مع الأطفال. وتقول الطبيبة النفسية زابينه آهرنس-أيبر: "إنه شيء يولد به الإنسان".

اتخاذ خطوات صغيرة: أولا من المهم تقبل الأطفال كما هم. وتقول الاستشارية دوروتيا يونج: "هناك انطوائيون ومنفتحون". وتنصح بدعم الأطفال بخطوات صغيرة. وتقول: "بالنسبة للأطفال الصغار هناك رياضات أو مجموعات موسيقية يكون الآباء حاضرين فيها. ولا يحتاج الأطفال إلى استبانة طريقهم وسط مجموعة غير معروفة بأنفسهم".

من شابه أباه فما ظلم: أحيانا ما يكون الآباء هم من يوقفون تطور أبناءهم لا إراديا حيث أنهم أنفسهم لديهم ميول مشابهة.

وتقول الخبيرة أهرنس-أيبر: "فقد لا يستطيعون أنفسهم إظهار مثال على السلوك الواثق وقد يكونوا اكثر حذرا في المواقف الاجتماعية".

الخوف من التعقيب السلبي: يقلق الكثير من الأطفال الخجولين من أن يصدر الآخرون سلبية بحقهم. ويمكن لهذا الخوف أن يصبح كبيرا لدرجة أنه يبطئ التطور ويتعارض مع حياتهم اليومية وصحتهم. وهنا يجب زيارة مختص.

طبيبك في بيتك

مشروب سحري يقوي المناعة ويقي من أمراض أخرى

من المعروف أن شاي الرمان، والذي يتم تحضيره إما من بذور الرمان أو القشور أو الزهور المجففة، له فوائد صحية متعددة.

ويعد مشروب الرمان من الوسائل الآمنة والفعالة لتقوية جهاز المناعة، والتي تعد أحد الوسائل المهمة لمكافحة الإصابة بالعدوى من الكثير من الفيروسات والجراثيم الضارة.

ويعتبر الرمان من الثمار القديمة التي لها العديد من الأنشطة الفسيولوجية الواعدة مثل مضادات الأكسدة ومضادات الالتهابات ومضادات الميكروبات.

فوائد شاي الرمان

1- تقوية المناعة

يحمل الشاي المصنوع من قشر الرمان تأثيرات مناعية، ويمكن أن يساعد وجود السكريات في القشرة على تعزيز المناعة، ويستخدم شاي الرمان في علاج مرضى السرطان من خلال تقوية أجهزتهم المناعية، التي تتأثر بسبب العلاج الكيميائي، ويسهم عنصر البوليفينول في الرمان بفاعلية في حماية الجسم ضد الكثير من مسببات الأمراض.

2-مضاد للميكروبات

يحتوي شاي الرمان، بحسب ما تضمنته نتائج دراسة مشتركة شارك فيها علماء من جامعتي ستيت نيوجيرسي وتينيسي، على عوامل مضادة للميكروبات مثل حمض الإيلاجيك وعنصر التانين بخواصه الفينولية، والتي يمكن تساعد في منع مسببات الأمراض الفيروسية والبكتيرية، وخاصة المكورات العنقودية الذهبية والسالمونيلا، علاوة على أنه فعال ضد السلالات شديدة الإمراض والمقاومة للأدوية.

3- يدعم صحة القلب

يغذي شاي الرمان جسم الإنسان بمواد البوليفينول الرئيسة مثل الأنثوسيانين والأحماض الفينولية والبونيكالاجين ذات النشاط القومي المضاد للأكسدة.

4- يساعد في إنقاص الوزن

بحسب نتائج دراسة، أجراها بروفيسور أودري نيرينك من جامعة لوفان البلجيكية، تساعد الكمية العالية من حمض البونيك في شاي الرمان في إنقاص الوزن بسبب تأثيرات خفض الكوليسترول، كما يؤدي إلى تقليل الدهون الضارة في الدم وبشكل عام، يساعد شاي الرمان في منع زيادة الوزن إلى حد كبير.

5-مضاد للسرطان

تشير دراسة، أجريت بجامعة أرسطو في اليونان، إلى أن الكيرسيتين وحمض الإيلاجيك في شاي الرمان لهما خصائص مضادة للسرطان والتي يمكن أن تساعد في منع نمو الخلايا السرطانية.

-6يقي من مرض الزهايمر

يتميز شاي الرمان بخصائص مضادة للجراثيم العصبية، وقد تساعد مادتا يوروليثين وبونيكالاجن في شاي الرمان على إبطاء تطور الأمراض التنكسية العصبية مثل مرض الزهايمر، وثبت علميًا فاعلية مادة يوروليثين في منع التهاب الخلايا العصبية بينما تقلل بونيكالاجن من ضعف الذاكرة الناجم عن الالتهاب.

7-يمنع هشاشة العظام

أظهرت دراسة، أجراها باحثون بالمعهد الوطني للصحة والأبحاث الطبية I-serm، أن الأنشطة المضادة للالتهابات ومضادات الأكسدة لشاي الرمان يمكن أن تكون مفيدة لهشاشة العظام، كما يساعد في منع فقدان العظام وتقليل الأضرار التي لحقت بالعظام بسبب الجذور الحرة.

نصائح طبية

ما أعراض وعلامات إلتهاب الحلق ؟

ينتشر التهاب الحلق بشكل كبير خاصة عند الأطفال الصغار، والرضع، وتحدث معظم الحالات بسبب التعرض للبرد أو المواد الكيميائية أو الفيروسات.

وأشارت دراسة بريطانية إلى أن حوالي 20 % من الأطفال، وخاصة أولئك الذين يبدون أكثر مرضًا ممن لا يمارسون اللعب، يعانون من نوبات من الحمى، ويشتبه أطباء الأطفال في أنها "التهاب الحلق".

كيف يصاب الطفل بالتهاب الحلق ؟

يصاب الأطفال بالعدوى عن طريق الاتصال المباشر، مثلاً عندما يتلامسون مع لعاب أو أنف أو التهاب في الجلد أو عن طريق الاتصال غير المباشر عندما تنتشر الجراثيم في أنف وحلق شخص مصاب عن طريق الهواء من السعال أو عطس وعند الرضع والأطفال الصغار، من الشائع انخفاض الحمى وإفرازات أنف سميكة، أو دموية أو أصوات قرقرة.

وفي بعض الأحيان، يعاني الأطفال الصغار من القطرات الأنفية، وقد يبتلعوها ويتقيأون المخاط أو يخرجون برازا لزجا لأنهم لا يستطيعون البصق، وقد يبدو الأطفال الصغار غريب الأطوار بسبب الشعور بالضيق وقد لا يهتمون بالأكل والشرب.

ويميل الأطفال المصابون بالتهاب الحلق عادةً إلى الإصابة بالجفاف.

وفي الأطفال الذين تزيد أعمارهم عن 3 سنوات، يجب الانتباه إلى التهاب الحلق الذي يجعل البلع صعبًا، والحمى 102 أو أكثر، وتورم الغدد في الرقبة، والتهاب وأو صديد في اللوزتين والمنطقة المحيطة بهما.

وقد تشمل الأعراض الأقل شيوعًا طفح جلدي أو بقع حمراء صغيرة (تسمى نمشات) بالقرب من مؤخرة سقف الفم وآلام في الجسم وصداع وغثيان وقيء.

ويعتبر التهاب الحلق العقدي ليس حالة طارئة، ولكن يجب أن ترى الطبيب في غضون أيام قليلة، أو نحو ذلك إذا كان طفلك يعاني من التهاب الحلق وأعراض التهاب الحلق العقدي الأخرى.

أبـــراج

الحمل
تشعـر أن الأمور من حولك تسـير بسرعة غير عادية. يجب عليك أن تتمسك بمنهجك وطريقتك التـي تتبعها دائما في حياتك. خذ الوقت الكافي لجمع المعلومـات والحقائق التي تحتاجها قبل اتخاذ أي قرار أو تنفيذ أي خطة.

الثور
تريـد أن تبتعد عن أماكـن التجمعات وتضع حـدودا بينك وبـين الآخرين. اسـتغل ما لديك مـن مواهب بطريقة عمليـة الآن، وإن لم تشعر أنـك مبدع أو مميـز بدرجة كافية، عليك أن تحسـن استغلال هذه المهارات والمواهب.

الجوزاء
القلق الذي شـعرت به خـلال الفترة الماضية قد يجعلك ترغب اليـوم في قضاء بعض الوقت في التسـوق لشراء بعض الأغـراض على الرغم من أنها غير ضرورية. ربما تقوم بذلك بسـبب رغبتك في نسـيان كل مـا يزعجك. كن حذرا مـن شراء أغراض لا تحتاجها لكي لا تندم على شرائها فيما بعد.

السرطان
لا يسـتطيع زمـلاؤك في العمـل أن يفـسروا أسـلوبك الغريب، وربما يظنون أنك شـخص سـاذج على الرغم من محاولاتك لتوضيح نواياك الحقيقيـة. لا تتحدث كثيرا بل دع تصرفاتك وأفعالك تثبت لهم الحقيقة بوضوح.

الأسد
أنت محظوظ جدا هذا اليوم، فربما يتحسـن وضعك المادي بشكل كبـير مما يجعلك تشعر بالسـعادة. تزداد ثقتك في نفسـك بفضـل الدعم الذي يقدمه لك بعض الأصدقاء. قد يحدث سوء فهم بينك وبين الزملاء في العمل، ولكنه سيكون موقفا عابرا ولن يؤثر في مزاجك.

العذراء
تضطـر هـذا اليـوم أن تواجـه بعـض القضايـا الصعبة التي تجعلك تشك في كل تحركاتك. تتفاقم اليوم بعض المشاكل التـي تتعلق بعلاقاتك خاصة إذا انسحبت منها دون إيجاد حلول لها. انسحابك قد يجعل مـن حولك يشعرون بعدم الراحـة. ننصحك بأن تتواصل مع من حولك بوضوح لتوطيد العلاقات من جديد.

الميزان
تشتاق اليوم لرؤية شخص ما وربما تفكر في اتخاذ قرار جديـد بشأن علاقتكما. ربما تفكر في الزواج من هذا الشخص. حاول أن تتخذ قرارك بسرعة فالحبيب في انتظار سـماع هذا الخبر. لسـت متأكدا من حقيقة مشاعره؟ اسأله وتأكد بنفسك قبل اتخاذ قرار مثل هذا.

العقرب
وضعـك المالي جيـد إلى حد ما، وهذا التحسـن بفضـل العقد الـذي وقعته مع أحـد الشركاء خـلال الفـترة الماضية. تـود أن تشـارك في بعض المشاريـع التي تتعلق بالفن وبالإبداع وبالتكنولوجيا الحديثة. كن مستعدا فانت مقبل على فترة صعبة.

القوس
فكرة السـفر لا تـزال تراودك منذ أيـام. ربما تكسر كل الحواجز وتقرر فجأة أنت والأصدقاء السـفر لمكان مختلف وغريب. ابحث عن الأماكن التـي ترغـب في زيارتها مع أصدقائـك. ربما تجد أن كل الطرق مسـدودة، ولكن يمكنك اسـتغلال طاقتك في مساعدة من حولك.

الجدي
تنتظر اليوم أحد الزملاء في منزلك، ولذلك ربما تضيع معظم الوقت في التنظيف والترتيب. ربما تختار اليوم أجمل ملابسـك لمقابلة هذا الشخص. يمكنـك أن تزرع بعـض النباتات الجديـدة مع تزيين الأرائك بالوسائد الملونة.

الدلو
التطـورات المفاجئـة التي طـرأت على حياتك خـلال هذه الفترة قد تجعلـك على اتصال دائم ببعض الأشخاص. ربما تستضيف مجموعة من الأصدقـاء أو قد تفكـر في التخطيط لحفـل ما. على الرغم من أن هذا الحفل قد يجعلك مشغولا طوال اليوم، ولكن ستشعر بالبهجة والسعادة في النهاية.

الحوت
تقوم بالأعمـال المنزلية اليوم دون إحسـاس بالتعـب أو الإرهـاق. تقـرر اليـوم تطبيـق برنامـج جديـد للعمل مـن خلاله. كن حـذرا ولا تتخط الحدود المسـموح بها. أنـت محب لجو الإثارة والمغامـرات والتشويق ولكن انتبه فربما يكون طريقك محفوفا بالمخاطر.

صـــورة و حـــدث

التفجير الارهابي في الباب الشرقي في بغداد ٢١-١-٢٠٢١

حدث في مثل هذا اليوم

1946 - الجمعية العامة للأمم المتحدة تصدر قرارًا توصي فيه بالاسـتخدام السـلمي للطاقة النووية وذلك بعد قيـام الولايات المتحـدة بتفجير قنبلتين نوويتـين فـوق مدينتـي هيروشـيما وناغازاكـي اليابانيتين.

1953 - أديـب الشيشكـلي يعتقـل عـدداً مـن المعارضـين الذين حضروا مؤتمـر حمص في منزل هاشم الأتاسي.

1965 - إلقـاء القبض على الجاسـوس الإسرائيلي إيلي كوهين في دمشق.

1972 - انقـلاب في إمـارة الشارقة قـام به حاكم الإمارة السابق الشيخ صقر بن سلطان القاسمي وذلك لاسترداد الحكم من ابن عمه الشيخ خالد بن محمد القاسمي، وقد أدى الانقلاب إلى مقتل الشيخ خالد وتسلم الشيخ صقر للحكم مرة أخرى.

1981 - انعقاد مؤتمر القمة الإسلامية في الطائف في المملكة العربية السعودية.

1983 - سـقوط القمـر الصناعـي السـوفيتي "كوزموس" في المحيط الهادي.

1999 - إسرائيـل تبدأ في اسـتغلال قبـة الصخرة وذلـك بإعـلان نشرتـه وزارة السـياحة في حملـة دعائية للسياحة في إسرائيل.

2002 - اغتيال القيادي السـابق في حزب الكتائب اللبنانيـة إيـلي حبيقـة بتفجـير عبوة ناسـفة في بيروت.

2006 - مجلـس الأمة الكويتـي يصوت بالإجماع عـلى إعفـاء أمـير الدولة الشيخ سـعد العبـد الله الصبـاح من منصبـه لعدم قدرتـه الصحية ونقل السـلطات الأميرية إلى مجلس الوزراء وذلك حسب الدسـتور، ومجلـس الـوزراء بعد نقل السـلطات الأميرية إليه يسمي رئيسـه الشيخ صباح الأحمد الصباح أميرًا للكويت ويرفع التسـمية إلى مجلس الأمة لعقد جلسة المبايعة.

2011 - تفجـير عنيـف يهز مطـار دوموديدوفو الدولي في موسـكو يودي بحياة 35 شخصًا ويلحق إصابات بالعشرات.

2012 -صدور بيان باسـم مجموعة جديدة باسم جبهة النـصرة لأهل الشام يعلن مسـؤوليتها عن هجمات ضـد أهداف عسـكرية ومدنية في دمشق ومحيطها.

2017 - اختتام محادثات أستانة للسلام في سوريا التي جرت بين ممثلين عن النظام السـوري وعدد من فصائل المعارضة المسلحة، برعاية دولية.

2020 - زلـزال بقـوة 6.7 درجـة يـضرب ولايـة معمورة العزيز في شرق الأناضول في تركيا، ووفاة 22 شخصًا وإصابة المئات.

كلمات متقاطعة

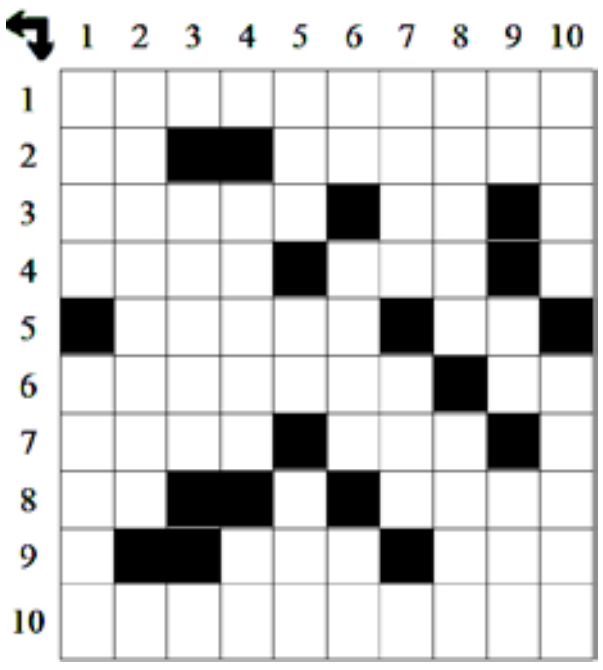

رأسي
1عـلى رأس العمـل o صرخ باسمه
2عالم مصري حاصل على نوبل
3نضاحك ونلقي الطرائف بيننا
4ذات حنان ومودة
5حـشرات ذات نظام اجتماعي دقيـق o نصـف قالـت o نظف القطن من البذور
6متشابهـان o ينفـي علمـه بالشيء o ثلثا ثلة
7يعمـل بتعـب وكـد o مـادة مطهـرة للجروح توجـد في ماء البحر
8حلقات معدن متشابكة o من أقطاب البطارية
9نصف واحد o سئم o ودى
10نزيـل الأوسـاخ o مقاتلـون غير راجلين

افقي
1ملاكم أميركي مسلم معتزل
2جديـد باللغة الفرعونية القديمة o أول من اكتشف كروية الأرض عمليا
3يهبن بلا مقابل o صوت الضحك
4هلـن الـتراب (في البئر) o يخبئ شـيئا خلسة
5مارسن o حرف جزم
6يجمعون المال والذهب (معكوسـه) o دار حول الشيء
7حيـاه (مبعثرة) o مواطنـو أكبر دولة آسيوية مساحة
8أرشـد إلى الشيء المطلوب o اسـم فرس تسـببت في حرب 40 سـنة بـين القبائل العربية
9عـشر مئـات o – ما يدره الثـدي قبيل الولادة وبعدها مباشرة
10مـن مكونات الدم ونقصـه ناتج عن الانيميا

غزل عراقي

لـــو نـاسـيـك .. احســـن .. يـمـكـن ارتـــاح ؟
بـــس صـدگـني أمـوت ..اشـمـا يـمـر ذكـرك
لأن ..وي روحـــي احسـكـأنت عايـــش دوم
واذا .. مـــاردت ابـالـغ.. روحـــي اعتبـــرك ؟
گـتـلـك.. اخـــذ گلبـــي .. وروح ويـــن اتـريـد ؟
لـتخليه يمـي .. ويـبـقـــى يـنتظـــــــــرك
عـانـــدت ..ومشيـــت ..وهـــم گلـــت معـذور
لأن.. گلـــب اليـحبـــك ..لازم أيـعـــذرك..؟
ولـك ..عطشـــان گلبـــي ..ونـــار تسـعر بيـه
اذا .. طفيـــت نـــار البيـــه شـيضـرك.. ؟؟
گطـــرة ..أتطفـــي نـاري وتبخـل أنـت شـبيك ؟
هيچـــي الگطـــرة ..هـــاي تـأثـر أبحـرگ....؟
شـتـريد.. وشـگـلك .. وأنـت تـدري شـلـون ؟
أختلفـت ..انـه ويـه روحـــي ونفـذت أمـــرگ ؟
يشوفـونك بعينـي شـمـا اصـد للنـــــــاس
ويسـألـوني عليـك .. ومـا بحـت ســـــــرك
عـرفـوك ..انـت عنـدي ..وسـاكن بالـروح ؟
لأن.. عطـــرك فضحنـي شـلون أظـم عطـرك ؟
گلبـك.. ما سـأل .. لـو نـاسي مثلـك صـــار؟؟
شـــو.. رحـت ومشيـت .. ومـا خـذت قهـرك ؟
اذا .. جـاسـك بـرد .. رّد گلبـــي قطعـــة نـــار!!!
بـــلا مِنـه .. تّـدفـه و هـ الجمـــر جمـــــرك..!!
خلصـــت.. انـــه صبـــري .. وانـت مـــا رديـت..
عجـب..للســـاعة بعـــدك مـا خلـــص صبرك !!؟؟

من الفيسبوك

سودوكـــو

وزع الأرقام من 1 الى 9 داخل كل مربع من المربعات التسعة الصغـيرة، ثم أكمل توزيع باقي الأرقام في الأعمدة التسـعة الرأسية والأفقية في المربع الكبير ولا تستخدم الرقم إلا مرة واحدة.

	1	9		6		5	4	
8	2		9	7	4		3	6
		1	5		3	8		
		2	7		1	6		
7	5		1	3	8		9	2
	8	3		4		7	1	

مشاكل وحلول

لماذا يرفض أبي كل العرسان؟؟!

عمري ٢٨ سـنة تقدم لي شـاب لخطوبتـي، والـدي لـم يعطني رأيـه، في البدايـة كـان يؤجـل بسبب انشغاله الكبير في عمله، فهـو في حالـة انشغـال دائمة، لا يعطـي وقتـاً للعائلة. والدتي متوفـاة وأنـا في حيرة، شـعرت بالارتيـاح مـع الشـاب المتقدم وعائلتـه، وعندما أخبرت والدي بعـد نقاشـات متعـددة أنـي أريده، غضـب وقال لي أنا أعرف مصلحتك أكثر كما يقول في كل مرة يتقدم فيها شاب لي، غضب لدرجـة أنـه أخـذ منـي مفتاح مكتبـه ومفتـاح السـيارة، ما تفسـير هذه التصرفات؟ ولماذا هذه التصرفات العنيفة بالرغم من أني أطلب حقاً من حقوقي وهذه سنة الكون؟ ما العمل؟

النصائح والحلول:

1 ربما يكون والدك واقعاً تحت تأثير نفسي عميـق بأنه أصبح المسـؤول عنك تمامـا بعد وفاة والدتـك، ومن دون شـعور منه يضخـم العيـوب أو يتوقـع أن يأتـي عريـس أفضل يسـتحق ابنته الحبيبة!

2 هـذا احتمال يعيشه كثير من الآباء، وبالطبع هناك احتمالات أخـرى، إذ توجد مشاكل عديدة لفتيات يعانـين من رفض الأب زواج البنـت لأنـه يسـتفيد من راتبها!

3 في كل حال لا يجوز أن نحاكم النوايا، ومهمـا كانت دوافع أو أسـباب رفض الأب فهي ليست المشكلة، بل علينا أن نجد حلولاً لتحصـل الفتـاة عـلى حقها في الزواج وتأسيس عائلة من دون مقاطعة الأب.

4 يمكنـك الاسـتعانة بشخص حكيـم من أقاربك سـواء لجهة أبيك أو أمـك، فمثل هذا التدخل ينفـع في كثـير مـن الأحيـان، خاصة إذا كان مـن طرف أكثر من شخص.

5 في الوقـت نفسـه صارحـي والـدك بأن قلبك منـشرح لهذه الزيجة، واستعيني بالاستخارة لترتاح نفسـك، وقاطعي والدك بلطـف أي مـن دون شـجار، ولا توقف لواجباتك الأساسـية نحوه، وأمهليه أسـبوعاً أو أكثر ليفكر بهدوء ويجيبك.

6 إذا كنت فتـاة عاملة فلا حق لأبيك أن يأخذ مفاتيح سيارتك، أومـا يخصـك بشكل عـام، أما إذا كنـت تحت وصايتـه عملياً فاستعيني بأقارب حكماء، وإن أصر مـن دون أسـباب مقنعة يمكنـك اللجـوء إلى القـاضي وتزويـج نفسـك ولا تخافي من إخطاره بأنك قد تلجئين إلى هذا التصرف.

7 أخـيرا كثير مـن الآبـاء باتوا يتراجعـون في عنادهـم خاصة بعـد تأكيـد القوانـين في معظم بلدان العالم حق المرأة في الزواج وفتحت مجالات عديدة للقضاء للتدخـل لصالحهـا في ضد كثير مـن العوائـق ومنهـا مشكلـة الوصي.

اختبارات شخصية

تحليل الشخصية واشارات يجب الاستفادة منها لجلب الحظ السعيد

مـن الممكـن تحليل الشخصيـة بالاعتماد على خـبرة الاختصاصيين النفسـيين. كما يمكن ذلك عن طريق خوض بعض الاختبارات سهلة التطبيق مثل اختبارات الرسوم المتداخلة. وفي هذا الاختبار مثلاً يجب النظر الى الرسـم الذي يحتوي على اشكال عدة ثم تحديد الشكل الذي تتـم رؤيته اولاً ومن دون التفكير لوقت طويـل. وهكذا يمكن تحليل الشخصية وكشف الاشارات التي تجلب الحظ السعيد.

يساعد هذا الاختيار على تحليل الشخصية من خلال النظر الى الاشكال المتداخلة في الرسم وتحديد ذلك الذي تمت رؤيته منذ النظرة الاولى.

الاسماك والمخلوقات البحرية

يمكـن ان تتـم رؤية المخلوقات البحرية والاسـماك اولاً عند النظر الى هذا الرسـم. وهذا يشـير الى انه يجب الانتبـاه الى بعض دلالات الحظ السـعيد التي تتوفر في المحيط ومنها الود واللطف الذي يظهره بعض الاشـخاص. فهذا قـد يعني انهـم مسـتعدون للتعاون في مـا يتعلق بالسـعي الى تحقيق الاهداف المفيـدة للجميع والى وضع الخطط التي يمكـن ان تضمـن توفير الاجواء الايجابية في المسـتقبل القريب. ومن تلـك الدلالات ايضاً الميل المفاجئ الى اعادة فتح ابواب اغلقت في الماضي واسـتغلال فرص تم تأجيلها مع توفر معطيـات جديدة واعدة لذلك. ومـن تلك الاشـارات ايضـاً التخلص من القلـق الذي تـم الشعور به لسـنوات مضت ومـن الخوف الذي عطل تنفيذ الكثـير من المشاريع. وتكشف رؤية الاسـماك والمخلوقات البحرية في الرسم انه من الممكن جلـب الحظ عن طريق اظهار الاسـتعداد للتضحية من اجل الآخرين والتعاون معهم لإصلاح بعض الاخطاء واعادة ترميم بعض العلاقات ومنع حدوث كل ما يمكن ان يسبب التوتر ويعرقل سير الامور. وهذا يساعد على اكتساب ثقة الكثير من الاشخاص وعلى توفر فرص تولي القيادة وخصوصاً على المستوى المهني. كما انه يسهم في ازالة الكثير من الحواجز التي اعتقد في السابق انها دائمة وغير قابلة للاجتياز.

وجه المرأة

تسـاعد رؤية وجه المرأة في الرسـم اولاً على تحليـل الشخصية ايضاً. وهذا يعني ان من اسباب جلب الحظ السعيد الاستعداد الدائم لخوض النقاشات والحوارات الفعالة وللتفاعل مع اصحاب الخبرات والمواهب والقدرات غير العادية. ومن هذه الاسـباب ايضاً القدرة على الاهتمام بالتفاصيل الدقيقة والتـي يرى بعضهم انها غير مهمة وعدم اهمال اي منها لأنها يمكن ان تسـاعد عـلى تحقيق الاهداف الكبرى وهو ما يشـكـل سراً من اسرار النجاح والتفـوق. وتشير رؤية الوجه ايضاً الى ان من اسرار جلب الحظ السـعيد اخذ القرار بالاسـتفادة من الطاقة والحيويـة والتحلي بالصـبر وموهبة الانتظـار الى ان تصبح الظروف مؤاتيـة لأخذ الخطوات المناسـبة والقرارات المفيـدة. كما تدل على ان مـن تلك الاسرار ايضاً الحرص على الابتعاد عن الاجواء السـلبية وعن الاشـخاص الذين يرتبطون بها واتباع طريقـة التفكير العملاني اي التي تسـهم في بناء الخطط بدقة واهتمام ورسم الخطوط العريضة التـي يجب اتباعها من اجل عدم ارتكاب اي خطأ في العمل والعلاقات الاجتماعيـة. وتعنـي في المقابل انـه من الضروري الاسـتفادة في هذا السـياق ايضاً من بعض الـدلالات ومنها لقاء بعض الاشـخاص بعد فـراق طويل والحصول عـلى اقتراحات ايجابية يمكـن ان يتقدم بها هؤلاء. ومنها ايضاً تلقي بعض العروض التي تبدو في ظاهرها صعبة التطبيق فيما هي في الواقع سـهلة وعمليـة ومفيدة جداً وواعدة على المـدى البعيد. وهو ما يظهـره اختبار تحليل الشخصيـة الذي يعتمد على هذا الرسم.

الزوراء
الأخيرة
نائب رئيس التحرير: حسن العبودي - مدير التحرير: يحيى الزيدي
هاتف هيئة التحرير 07810090003
العدد: 7412 الاحد 24 كانون الثاني 2021
No: 7412 Sun 24 Jan 2021
alzawraanews@yahoo.com
http://alzawraapaper.com
https://www.facebook.com/alzawraapaper
https://twitter.com/alzawraanews

كاظم الساهر يُعلن الحداد عبر حسابه بعد التفجير الإرهابي في العراق

عبر الفنان، كاظم الساهر، عن حزنه الشديد جراء الأحداث المؤلمة التي تجري في بلده العراق، والتي أسفر عنها استشهاد عدد من المواطنين العراقيين وسقوط عشرات الجرحى نتيجة تفجير إرهابي مزدوج.

ونشر كاظم الساهر، صفحة سوداء عبر حسابه على موقع «إنستقرام» معلناً الحداد على الشهداء، وعلق كاتباً: «ببالغ الأسى والحزن نتقدم بأحر التعازي و أصدق المواساة إلى أسر ضحايا تفجير ساحة الطيران في بغداد... نسأل الله أن يتغمد الضحايا بواسع رحمته ويشفي الجرحى، إنّا لله وإنّا إليه راجعون».

الجدير بالذكر أنّ معظم فناني الوطن العربي أعلنوا عن غضبهم بعد التفجير الذي حدث بساحة الطيران في بغداد وتمنوا الرحمة للشهداء والشفاء للجرحى والمصابين.

تأجيل عرض برنامج (عراق آيدول) حدادا على أرواح ضحايا إنفجاري بغداد

أعلن الفنان، حاتم العراقي، تأجيل عرض الحلقة الأولى من برنامج «عراق آيدول»، وذلك حدادا على أرواح ضحايا إنفجاري بغداد اللذين وقعا يوم الخميس الماضي.

ونشر عبر صفحته الخاصة على موقع التواصل الإجتماعي صورة سوداء، كتب عليها: «حداد على شهداء الوطن» وعلّق بالقول: «قلوبنا موجوعة وفرحتنا خطفها الإرهاب.. نظراً للظروف التي يمر بها عراقنا الحزين على أبنائه الشهداء والمصابين .. تم تأجيل اول حلقة عراق ايدل الرحمة والمغفرة للشهداء وتعازينا الحارة لعوائلهم ولجرحانا الشفاء العاجل».

ويشارك حاتم العراقي في لجنة تحكيم البرنامج مع الفنانين العراقيين رحمة رياض وسيف نبيل.

من جانب اخر، برزت انتقادات كثيرة قبل ساعات من إعلان بدء التصوير بسبب رؤية البعض أن أسماء هؤلاء الفنانين لا تستطيع الحكم على المواهب، ومنهم بالطبع رحمة رياض التي تخرّجت قبل سنوات قليلة من برنامج ستار أكاديمي، وتساءل البعض لماذا لم توظّف خبرة شذى حسون في البرنامج كون سجلها في العمل يسبق زميلتها رحمة، وقال البعض إن استغلال شهرة سيف نبيل من قبل محطة ام بي سي جاء بناءً على نسبة المشاهدات التي تحظى بها فيديوهات نبيل وأعماله على المواقع البديلة، وهذا ما سيحول حضوره إلى حال من التفاعل الخاص على المواقع نفسها بعد كل حلقة، ويُحسب للمحطة استقدامها الفنان حاتم العراقي، خصوصاً أنه من الجيل الذي سبق زميليه في اللجنة.

مي كساب تفوز في تحدي ست البيت

قامت الفنانة مي كساب والفنان احمد فتحي بتقشير البطاطس باستديو واحد من الناس مع عمرو الليثي وعلى انغام الموسيقى .

وقال احمد فتحي: انا بحب الاكل بشكل عام. وقالت مي كساب: مش بحب الكوارع .. وعن اكتر حلويات تحبها مي كساب هي البسبوسة .

واكد فتحي انه لا يحب الشطة وانه يحب الارز والمكرونة لانه خريج سياحة وفنادق، وان زوجته واصحابه بيفتحوا نفسه على الاكل ومنهم محمد عبد الرحمن، وانه يحب ساندوتش ساكلانس لانه ضخم جدا.

واضافت مي كساب: ان اكتر توابل بتحبها هي خلطة البهارات ، والمكرونة البشاميل اقرب اكلة لاوكا وهو لا يعرف الطبخ .

وفي نهاية الفقرة، قشرت مي كل البطاطس، واحمد فتحي قشر ٣ فقط والفائز في الفقرة مي كساب .

ديمي لوفاتو تدخل عام 2021 بقوة

يبدو أن النجمة العالمية ديمي لوفاتو قررت أن تدخل عام ٢٠٢١ بقوة وتركيز أكثر من أي وقت مضى، وكأن التحدي بالنسبة لها هو تحقيق سلسلة من النجاحات خلال هذا العام، وبدأت الخطوات الجادة للنجمة الشهيرة في الظهور بشكل عملي، فبعد أيام من تأكيد مدير أعمالها سكوتر براون تواجدها بالاستوديو من أجل أخذ مزيد من الخطوات الناجحة في عالم الموسيقى قررت النجمة الشهيرة أن تؤكد بنفسها للعالم أنها تسجل عملا غنائيا جديدة ردا على الاحتجاجات المؤيدة لترامب التي اندلعت في مبنى الكابيتول هيل في واشنطن، حيث أكدت لوفاتو: «أنا في الاستوديو أعمل على شيء مميز بعد الاعتداء اليوم على الديمقراطية»، وجاءت كلمات ولوفاتو بمثابة رسالة حماس لكل محبيها وعشاقها.

من جهه أخرى، أبهرت ديمي لوفاتو العالم بصوتها المذهل، وذلك خلال مشاركتها في حفل تنصيب الرئيس الأمريكي جو بايدن وهو الحفل الذي ضم عددا كبيرا من نجوم الغناء مثل ليدي جاجا وجنيفر لوبيز وكاتي بيرى وغيرهم الكثيرين.

وفي مفاجأة من العيار الثقيل، قررت ديمي لوفاتو التى تتمتع بشعبية جارفة حول العالم أن تتحدث عن الكثير من تفاصيل تعرض حياتها للخطر وذلك بعد تعاطيها جرعة من المخدرات الزائدة لعام ٢٠١٨، وذلك في مسلسل وثائقي جديد يتم عرضه على قناتها الخاصة على موقع الفيديو YouTube وتعد هذه الفترة من أصعب فترات حياة لوفاتو ونُقلت نجمة البوب الشهيرة للمستشفى ثم دخلت في مرحلة إعادة التأهيل .

العمل يحمل عنوان «DEMI LOVATO: DANCING WITH THE DEVIL» وهو من إخراج Michael D. Ratner ، ومن المقرر أن يتم عرضه يوم الثلاثاء ٢٣ مارس المقبل على القناة الرسمية للنجمة الشهيرة على يوتيوب.

أمينة خليل تجذب 4 أصدقاء بفيلم «وقفة رجالة»

من خلال عملين، تشارك أمينة خليل في الموسم السينمائي الحالي الأول «حظر تجول» أمام إلهام شاهين والثاني «وقفة رجالة» الذي تعود به إلى الأدوار الكوميدية بعد غياب سنوات، ومن خلال نواعم نكشف عن كواليس خاصة بالعمل.

أربعة أصدقاء منذ الطفولة فرّقتهم الظروف ليعودوا مجدداً للقاء بعد تعرض أحدهم، عادل، لأزمة نفسية قوية إثر فقدان زوجته، الأمر الذي جمعهم مجدداً للسفر إلى إحدى المدن الساحلية بالتحديد في «سوماباي» للاستمتاع بجوّها ومساندة صديقهم للخروج من هذه الأزمة، ولكن هناك يقعون في العديد من المشاكل في إطار كوميدي خاصة بعد ظهور «ماهي» أو أمينة خليل التي تشارك بفيلمين في الموسم السينمائي الحالي، وهي الفتاة الجميلة التي تجذبهم من الوهلة الأولى وتعمل مع «مستر شهدي» في الفندق الخاص به هناك، ليُكتشف بعد ذلك علاقة حب قديمه بين مصطفى (محمد سلام) الذي سافر معهم لاسترجاع حبه مجدداً وإقناعها بالزواج منه.

هكذا تدور أحداث فيلم «وقفة رجالة» الذي يُعرض حالياً في دور العرض السينمائية، ليكون ثاني أعمال موسم سينما ٢٠٢١ بعد فيلم «حظر تجوال» الذي حقق إيرادات ليست قليلة في أول أيام عرضه الأسبوع الماضي، حيث حصل على ٣٤٠ ألف جنيه ليتصدر قمة شباك التذاكر بعد أيام من عرضه،

على صعيد آخر، أكدت أمينة خليل في تصريحاتها أن أكثر ما حمسها للموافقة على الدور من دون تردد هو مشاركتها في عمل كوميدي يضم نجوماً كباراً كانت تتمنى الوقوف أمامهم كماجد الكدواني الذي تعشق تمثيله.

نيكول سابا في قائمة الأكثر بحثاً بسبب شائعة إصابتها بكورونا

دخلت الفنانة اللبنانية، نيكول سابا، قائمة الأكثر بحثاً بسبب انتشار خبر إصابتها بفيروس كورونا المستجد (كوفيد - ١٩) حالة من الجدل.

هذا بعد منشور لها عبر مواقع التواصل الاجتماعي يفيد أنها تقضي حالياً ليالي الحجر المنزلي في بيروت.

ونشرت نيكول صورة لها عبر انستجرام، وعلقت عليها قائلة: «إيه نعم.. ولا تزال أيام وليالي الحرج المنزلي مستمرة، وسفرتنا معها كأنه الوقت واقف محلو بس الفرق عم يخطف عمرنا وأحلى سنين حياتنا».

وتابعت نيكول قائلة:» الله يقطع هالأيام على خير ونخلص منها على خير.. انتبهوا على حالكن».

ومع كثرة تداول هذه الأخبار خرج مصدر مقرب من نيكول يكشف لإحدى المجلات لينفي إصابتها بهذا الوباء الذي انتشر بالعالم وأصبح «جائحة» أجبرت الجميع المكوث في منازلهم.

تغريدات twitter

نوري المالكي

ادعو الى انزال العقوبة الشديدة بحق من يثبت عليه التقصير في واجبه الامني من المسؤولين العسكريين والامنين وادعو الحكومة الى فتح تحقيق شامل لمعرفة ما اذا كان العمل الارهابي مدعوما او مخططا له من الخارج لاعادة ماكنة الارهاب في العراق.

مصطفى الاغا

نحن لا نقدم التعازي لشعب العراق ، نحن نتقبل التعازي معهم لأننا كلنا العراق.

من عرف الموت هانت عليه مصائب الدنيا

■ سعد محسن خليل

مع نهاية الاسبوع الماضي مات بائع الشاي ومات بائع الورق الصحي ومات بائع الخردة من اجل ان يحيا باعة الوطن والضمير والانسانية.. هذه المقاله لا نقولها للاستهلاك المحلي، بل نقولها ألما وحسرة على من مات واستشهد في تفجيري الباب الشرقي، فبعد كل تفجير اعمى وحاقد يزداد عدد الايتام في القوائم الاحصائية المحفوظة في سجلات الطب العدلي، وتزداد في ضوئها عدد القبور المنتشرة في مقابر النجف وكربلاء وبغداد، لا فرق بين الموتى.. بين شيعي وسني وكردي وعربي بين مسلم ومسيحي، واي طائفة من الطوائف الاخرى، كلهم مشمولون بآلة الموت، وكلهم ضحايا الارهاب الذي قض مضاجعنا، وجعلنا نتبرأ من كياننا كبشر من حقنا ان نعيش في ارضنا مسالمين مرفهين مطمئنين على حياتنا وحياة ابنائنا، بعد ان لاحقنا المطر الناري وبدأ لا يفارقنا

وهو مكشر الانياب كذئب مفترس متأهب ليحصد مزيدا من الجثث ليروي ظمأ السفاحين من مصاصي الدماء ابناء «دراكولا»، وليكمل المأساة التي خلفتها جائحة كورونا.

كنا نتصور ان عام ٢٠٢٠ انتهى، واخذ معه شره ولهيب النار التي صاحبته وشهيق الذئاب الكاسرة في حله وترحاله بعد ان كاد صوتها ينخفض نهاية عام الشؤم ٢٠٢٠ الذي خلف وراءه مئات الموتى، لكن يبدو ان لهيب هذه النار الازلية لن ينطفيء، وان عامنا الجديد ٢٠٢١ بدأ غضبه بلهيب جديد من النار الحاقد، فما ان انتهت سمفونية الموت التي خلفتها جائحة كورونا وباتت في مراحلها الاخيرة حتى بدأت انغام سمفونية ألعن منها حقدا اسمها سمفونية التفجيرات التي بدأت في منطقة الباب الشرقي، قلب العاصمة بغداد، سمفونية توزعت ألحانها الموسيقية بين مناطق بغداد، فبدأت تعزف موسيقى الموت الازلية، بعد ان تبخرت ذكريات مآسي العام الماضي، وبدأت امنيات العام الجديد بمرارة اكثر عنفا من سابقتها ونقولها بمرارة.. «يا ساتر استر» اين المفر يا شعب العراق، فكورونا من امامكم والتفجيرات من خلفكم، ولم يعد في العمر بقية، فقد مللنا المأساة، فما ان تنتهي حرب عبثية حتى تبدأ حرب تدميرية اكثر عنفا من سابقتها.. جيشنا الجيوش البيضاء لمحاربة كورونا وجيشنا الجيوش الحمراء والخضراء والصفراء لمحاربة داعش، ومن لف لفها من الدواعش، وخلفت لنا النواعش، و معناه في اللغة بحسب المتبحرين في اللغة «ان الجماعة حملوه على النعش »، ويا مكثر النعوش في عصرنا هذا، بعد ان اصبح الانسان العراقي يعيش وسط الوحوش الكاسرة، ويفسر علماء اللغة كلمة النعش «بأنها سرير يحمل عليه المريض »، ويا مكثر الاسرة بعد ان دخل العراق موسوعة «غينيس» للارقام القياسية في عدد الموتى، حيث اخذ الموت يباغتنا في كل مكان ويحصد مزيدا من الاحبة، ففراق الاحبة وجع ما بعده وجع، والموت كلمة متكونة من ثلاثة حروف سهلة النطق، لكنها تهز القلوب الحية وتقض المضاجع.. ومن عرف الموت هانت عليه مصائب الدنيا.. فصبرا يا شعب العراق، فإن ساعة الفرج قد دنت، وان صبرك قد تخطى صبر ايوب، وكان الله في عونك.

عين على العالم

غوغل يتشح بالسواد على ضحايا تفجيري بغداد

وضع محرك البحث "غوغل" شارة سوداء أسفل مربع البحث تضامناً مع ضحايا تفجيري بغداد يوم الخميس الماضي .

وتظهر أسفل مربع البحث في غوغل شارة سوداء كتب عليها "لضحايا الاعتداءات في بغداد".

وشهدت بغداد، يوم الخميس، تفجيرين انتحاريين في سوق شعبي مكتظ في ساحة الطيران وسط بغداد، اسفرت عن 32 قتيلا و110 جرحى.

تطبيق "تيك توك" يتسبب بمقتل طفلة

هزّت مأساة الطفلة التي قتلت نفسها بسبب "تحدي التعتيم" عبر تطبيق تيك توك، العالم خلال الساعات الماضية، خصوصاً بعدما نشرت وسائل إعلام محلية حديثاً نقلته عن والديها.فقد كشف الأبوان المكلومان أن ابنتهما أنتونيلا البالغة من العمر 10 سنوات، أقفلت على نفسها باب حمام منزل العائلة الأربعاء الماضي، للمشاركة في "تحدي التعتيم" على تطبيق "تيك توك"، مستخدمة هاتفها الخليوي لتصوير أدائها.وكشفوا عن أنها وضعت حزاما حول رقبتها وحبست أنفاسها أثناء تسجيل نفسها على هاتفها، ونشر الفيديو عبر التطبيق.وعندما تنبهت شقيقتها البالغة 5 سنوات إلى أن أختها فاقدة للوعي، نقلها الأب إلى مستشفى باليرمو للأطفال فوراً، لكنها فارقت الحياة.كما لفت الأب المحروق قائلاً: "لم نكن نعرف شيئاً عن الأمر، ولم نكن نعلم أنها كانت تشارك في هذه اللعبة".وأضاف: "كنت أعرف أن أنتونيلا تستخدم تيك توك من أجل الرقصات، ولمشاهدة مقاطع الفيديو. كيف كان لي أن أتخيل وجود هذه الفظائع؟".إلى ذلك، أشار الوالدان إلى أن شقيقة أنتونيلا البالغة 9 سنوات هي التي شرحت لهما أن "أنتونيلا كانت تلعب لعبة الاختناق".أما لعبة الوشاح هذه، فتقوم على أن يمتنع الأطفال عن التنفس حتى يفقدوا وعيهم لكي يشعروا بأحاسيس قوية، وتتسبب كل عام بوقوع حوادث بعضها مميت.وبسبب الواقعة، أمرت هيئة مراقبة خصوصية البيانات الإيطالية تطبيق تيك توك المخصص لتبادل مقاطع الفيديو القصيرة، والمملوك للصين، يوم الجمعة، بحظر حسابات أي مستخدمين في البلاد لم تتمكن من التأكد من سنهم بعد وفاة فتاة عمرها عشر سنوات كانت تستخدم التطبيق.

جهاز تنفس صناعي يعالج مرضى (كورونا) دون الحاجة للعناية المركزة

ابتكر خبراء بريطانيون جهاز تنفس صناعي جديد يمكن أن يوفر خيارات علاجية إضافية للمرضى الذين يعانون من فشل الجهاز التنفسي، بمن في ذلك المصابون بفيروس كورونا المستجد.

وتعمل أجهزة التنفس التقليدية ضغطًا إيجابيًا وتدفع الهواء إلى الرئتين، لكن جهاز التنفس الصناعي المتطور (Exovent) يقوم بتقليل الضغط خارج الجسم بدلاً من ذلك؛ حيث يسمح لأنسجة الرئة بالتمدد والعمل بطريقة مشابهة للتنفس الطبيعي.

وأكد الباحثون أن جهاز الضغط السلبي أكثر راحة من أجهزة التنفس الأخرى، التي تستخدم قناعًا أو أنبوبًا لتوفير الهواء، فضلاً عن كونه أرخص بكثير ويحتاج إلى عدد أقل من الموظفين.كما لا يحتاج المرضى أيضًا إلى التخدير ويمكنهم تناول الطعام وتناول الدواء عن طريق الفم، كما يمكنهم أيضاً التحدث مع العائلة عبر مكالمات الفيديو أو الهاتف، ومع ذلك، لا يزال جهاز التنفس الصناعي بحاجة إلى موافقة المنظمين.

وقد تم تصميمه من قبل فريق من أطباء التخدير والممرضات والمهندسين، ويستخدم مضخة لضبط الضغط حول الجذع، وذكرت الممرضات أنه يمكن وضع جهاز (exovent) وإزالته بسرعة بواسطة شخصين، وأشاروا إلى أن النوافذ وفتحات التهوية ستسمح لهم بمراقبة مرضاهم والعناية بهم بأمان.

من جانبه، وصف الرئيس التنفيذي (إيان جوسبري) الجهاز بأنه:" إعادة ابتكار متطورة للتكنولوجيا الموجودة مسبقًا".

وأضاف:" بما أن المريض لا يحتاج إلى التخدير، فإنه يفتح خيارات علاجية بديلة قد تسمح لمزيد من مرضى (كوفيد19-) بالعلاج خارج العناية المركزة".

رواد فيس بوك يطالبون بمعرفة سبب تسجيل خروجهم على الشبكة

عانى العديد من مستخدمي تطبيق فيس بوك على هواتف أيفون من تسجيل الخروج من حساباتهم، مع مطالبتهم بتسجيل الدخول من جديد بشكل غير مفهوم، ورغم أنه لم يتم تعطيل فيس بوك، لكن العديد من المستخدمين شكوا من هذه المشكلة عبر شبكة تويتر، حيث حاول مالكو هواتف أيفون معرفة سبب تسجيل خروجهم على الشبكة الاجتماعية.ويبدو أن كل شخص يصل إلى التطبيق عبر منصة iOS عليه تسجيل الدخول مرة آخرى، ويواجه العديد من الأشخاص الذين يستخدمون المصادقة الثنائية مشكلة في إعادة الاتصال، واستنادًا إلى منشورات وسائل التواصل الاجتماعى، وتمكن العديد من الأشخاص الذين تم تمكين المصادقة الثنائية من تسجيل الدخول في النهاية، لكن رموز الرسائل القصيرة كانت بطيئة جدًا في الإرسال، واضطر البعض إلى تحميل صور معرفهم لاستعادة الوصول.وأدلى متحدث باسم فيس بوك إلى Engadget بالبيان التالي: "نحن ندرك أن بعض الأشخاص يواجهون حاليًا مشكلة في الوصول إلى فيس بوك، ونحن نعمل على إعادة الأمور إلى طبيعتها في أسرع وقت ممكن، نحن ندرس التقارير التي تفيد بأن بعض الأشخاص يضطرون حاليًا إلى تسجيل الدخول مرة آخرى للوصول إلى حساباتهم على فيس بوك، ونعتقد أن هذا كان بسبب تغيير التكوين ونعمل على إعادة الأمور إلى طبيعتها في أسرع وقت ممكن ".