الزوراء

رئيس مجلس الإدارة رئيس التحرير
مؤيد اللامي

12 صفحة

رقم الاعتماد في نقابة الصحفيين (1)

يومية سياسية عامة تصدر عن نقابة الصحفيين العراقيين

أوّل صحيفة صدرت في العراق عام 1869 م

العدد: 7388 الخميس 17 كانون الاول 2020 غير مخصصة للبيع

السعر 500 دينار

No: 7388 Thu 17 Dec 2020

الدولار يعاود الارتفاع في الأسواق المحلية

بغداد/ الزوراء:
عادت أسعار صرف الدولار، امس الأربعاء، في العراق الى الارتفاع بعد انخفاضه.. وبلغ سعر الصرف في بورصتي الكفاح والحارثية في بغداد ١٢٩٥ ديناراً، أي ١٢٩ ألفاً و٥٠٠ دينار للمائة دولار.أما سعر البيع في محال الصيرفة ببغداد فارتفع أيضاً الى ١٣٠٠ دينار للدولار، وسعر الشراء ١٢٩٠ ديناراً.

الحشد يغلق عددا من المقرات المخالفة في بغداد

بغداد/ الزوراء:
أعلنت هيئة الحشد الشعبي إغلاق ٦ مقرات «مخالفة للضوابط والتعليمات» في الكرادة والجادرية وسط بغداد، واعتقال عدد من «المخالفين للأنظمة والقوانين»، خلال الأيام الماضية.وقالت الهيئة في بيان: إن «مديرية امن الحشد الشعبي قامت خلال الايام الماضية بإغلاق عدد من المقرات المخالفة للضوابط والتعليمات في بغداد، وبلغ عدد المقرات التي اغلقها امن الحشد ستة مقرات في مناطق الكرادة والجادرية ببغداد، وتم اعتقال عدد من المخالفين للانظمة والقوانين».وأضاف البيان أن «هذا الاجراء يعد روتينياً، ويأتي ضمن توجيهات قيادة الحشد الشعبي التي تدعو لمتابعة ومحاسبة كل من يخالف النظام، وفي الوقت نفسه لا صحة لما يتم تداوله في بعض القنوات الاعلامية ومواقع التواصل الاجتماعي من أخبار ملفقة اشارت الى مقتل افراد او ان العملية جاءت لأسباب سياسية او جنائية او غيرها، وانها لا تتعدى كونها عمليات انضباطية».

ستتضمن فتح ملف الدعاوى المرفوعة ضد تركيا في المحاكم الدولية

الخارجية النيابية لـ الزوراء: الأمن والمياه والاقتصاد تتصدر ملفات زيارة الوفد الحكومي إلى أنقرة

الزوراء/ حسين فالح:
كشفت لجنة العلاقات الخارجية النيابية عن ابرز محاور زيارة الوفد الحكومي برئاسة رئيس الوزراء المرتقبة الى تركيا، مؤكدة ان الامن والمياه والاقتصاد ستتصدر المباحثات مع انقرة، وفيما اشارت الى ان الزيارة ستتضمن فتح ملف الدعاوى المرفوعة من قبل العراق ضد تركيا في المحاكم الدولية بشأن نفط اقليم كردستان، رأى المحلل السياسي، عصام الفيلي، ان الزيارة العراقية المرتقبة تأتي بناءً على رغبة الجانب التركي لتخفيف العقوبات المفروضة علي انقرة من قبل الادارة الامريكية.

وقال عضو لجنة العلاقات الخارجية النيابية، مثنى امين، في حديث لـ"الزوراء": ان هناك ملفات ساخنة وشائكة منذ عقود بين العراق وتركيا، متمثلة بقضايا الأمن والمياه والتجارة والاقتصاد والعلاقات السياسية. لافتا الى: ان زيارة رئيس الوزراء المرتقبة الى انقرة ستتضمن مناقشة الملفات المهمة، وابرزها الامن والمياه والتبادل التجاري وقضية حكومة كردستان بشأن صادرات النفط.واضاف: ان الحكومة التركية متفقة مع حكومة الإقليم بشأن تصدير النفط، وهناك دعاوى مرفوعة دوليا من قبل الحكومة الاتحادية ربما تكون هذه من ضمن الملفات التي سيتباحثها الوفد الحكومي العراقي، خصوصا ان الحكومتين في بغداد واربيل الآن بصدد الاتفاق حول هذا الامر.واشار الى: ان تعزيز العلاقات الثنائية مع دول الجوار والمنطقة ضرورة ملحة للعراق، لاسيما بعد سنوات من العزلة، بسبب الظروف السياسية والامنية وغيرها. مؤكدا: ان الوفد العراقي سيتطرق حول الملفات المهمة والمشتركة مع تركيا، حيث هناك ملفات كثيرة وخطيرة، لاسيما التي تتعلق بالجانب الامني والامن المائي والعلاقات الاقتصادية الثنائية.

من جهته، رأى المحلل السياسي، عصام الفيلي، ان زيارة رئيس الوزراء المرتقبة الى انقرة تأتي بناءً على رغبة الجانب التركي لتفعيل العلاقة بين العراق وتركيا بسبب الظروف غير الطبيعية التي تمر بها تركيا من خلال جملة من العقوبات التي فرضت عليها من قبل الادارة الامريكية، ومحاولة تحجيم نشاطها الاقتصادي.

وذكر الفيلي في حديث لـ"الزوراء": ان تركيا ترى في العراق شريكا اقتصاديا واعدا، خاصة ان العراق بدأ ينفتح في عهد الكاظمي انفتاحا واسعا على دول كثيرة سواء مصر او السعودية وغيرها، وبالتالي تركيا تريد ان تدخل بقوة اكثر فاعلة، خاصة إذا ما علمنا ان هنالك الكثير من الملفات المشتركة، منها موضوع المياه وما يشكله من اهم المشاكل التي تتحرك بين فترة واخرى بهذا الاطار.وتابع: بالاضافة الى ان لدى تركيا شركات كبيرة عابرة للقارات تفكر بأن تحضر الى العراق في مجال الاستثمار والاعمار والبناء، وقد تحصل تركيا على فرصة في موضوع النفط مقابل الإعمار، هذا الملف يمكن ان يكون حاضرا ايضا، خاصة ان تركيا تعاني من موضوع الطاقة والتي تكلفها أعباءً مالية كبيرة.واشار الى: ان العراق إذا نجح بأن يضع اولويات في هذا الاطار، بحيث تكون الشركات التي تدخل للعراق هي شركات كبرى وتساهم في تعزيز الصناعة الوطنية والغذائية والدوائية، وحتى في مجال احياء الاراضي.

واوضح: ان ملف المياه من الملفات المهمة التي يجب ان يكون حاضرا عبر انشاء مجموعة من السدود وزيادة كميات اطلاقات المياه من تركيا الى العراق، وتكون على اسس استراتيجية مبنية ما بين البلدين بما يخدم المصالح الوطنية.

ولفت الفيلي الى: ان ملف الامن يعد ملفا شائكا ايضا، خاصة ان تركيا تمتلك جهاز مخابرات متمكنا، والكثير من التنظيمات التي تصل الى العراق تأتي من اوروبا عبر تركيا بأسماء وهمية، لذلك فإن العراق بحاجة الى تفعيل ما يعرف بالامن القومي بطريقة تسهم بسد الباب امام التنظيمات الارهابية.ومضى بالقول: ان ملف الفيزا سيتم مباحثته بين الجانبين، خاصة ان هناك مطالبات عراقية بفتح الفيزا، وتخفيض رسوم تكاليفها .

100 ناجية إيزيدية من "داعش" سيصبحن شرطيات

الصحة تحذر من فصل الشتاء وتلوح بالعودة للغلق الجزئي أو التام

بغداد/ الزوراء:
لوحت وزارة الصحة والبيئة، امس الأربعاء، إلى إمكانية العودة إلى الإغلاق التام أو الجزئي في حال ارتفاع الإصابات بفيروس كورونا المستجد، فيما دعت الفرق الصحية لمتابعة المطاعم والمقاهي والمولات والمتنزهات في تطبيق الاجراءات الوقائية واتخاذ الاجراءات بحق المخالفين وفق قانون الصحة العامة. وقالت الوزارة في بيان تلقته «الزوراء»: "في الوقت الذي شهد الوضع الوبائي في العراق بالتحسن تدريجيا، وذلك بانخفاض عدد الاصابات والوفيات بشكل واضح مع تصاعد نسب الشفاء وارتفاع عدد الفحوصات الى عشرة اضعاف عما كان عليه في شهر أيار الماضي نتيجة الجهود الحثيثة والمستمرة التي بذلتها وزارة الصحة وجيشها الابيض الباسل وبإمكانياتهم المحدودة ومساندة الوزارات والجهات الرسمية وغير الرسمية".وتابع البيان ان "وزارة الصحة، ومن منطلق المحافظة على هذا الانجاز الذي تحقق في السيطرة على الوضع الوبائي وضمان استمرار التناقص بأعداد الاصابات والوفيات لحين انحسار الوباء بشكل كامل، تهيب بالمواطنين الكرام الاستمرار بالتقيد بالاجراءات الوقائية من ارتداء الكمام والتباعد الجسدي.

تفاصيل ص4

قوة من الشرطة السويدية بمهمة خاصة في العراق

بغداد/ متابعة الزوراء:
افاد الراديو السويدي بأن عناصر من فرقة العمل الوطنية التابعة للشرطة السويدية قد سافروا إلى العراق لاستعادة امرأة مرتبطة بتنظيم داعش.وقال الراديو: انه لا يزال من غير الواضح ما إذا كانت المرأة واحدة من عدة مواطنين سويديين محتجزين في مخيم الهول في شمال شرق سوريا. وفي العام الماضي، عادت مجموعة من النساء السويديات المنتميات لداعش إلى السويد.

النزاهة تكشف عن نتائج تقصيها مراحل بيع الدولار في مزاد نافذة بيع العملة ص 5

المتصدر نفط الوسط يستضيف الجوية اليوم في أبرز مواجهات الجولة التاسعة من الدوري الممتاز ص 6

وزير النفط يعلن إخماد بئرين نفطيين في كركوك

بغداد/ الزوراء:
اعلن وزير النفط، احسان عبد الجبار، امس الأربعاء، تمكن الجهد الوطني من إخماد البئرين النفطيين 44، 33 في كركوك.وذكر بيان للوزارة تلقت "الزوراء" نسخة منه: أن"وزير النفط اشاد بجهود العاملين في شركة نفط الشمال والجهات الساندة من الشركات النفطية الوطنية بإطفاء البئرين النفطين 44، 33 في حقل خباز النفطي بمحافظة كركوك، وبوقت قياسي غير مسبوق، وهو الرد المناسب على الإرهاب الذي يستهدف الثروة الوطنية". واضاف ان"وزير النفط رفع برقية الى رئيس مجلس الوزراء، مصطفى الكاظمي، جاء فيها: ان الجهد الوطني في الشركات النفطية، وبمتابعة من قبل قيادة القطاع النفطي، وبإشراف وكيل الوزارة لشؤون الاستخراج كريم حطاب ميدانياً، قد تمكن من إخماد البئرين النفطيين 44،33 في حقل خباز النفطي بمحافظة كركوك والسيطرة عليها بوقت قياسي غير مسبوق، بفضل الجهود الوطنية المخلصة الحريصة على حماية وتطوير الثروة النفطية".

من جانبه، قال المتحدث بإسم الوزارة، عاصم جهاد: ان الوزارة سخرت، في وقت سابق، جميع امكانتها لدعم واسناد الفرق الفنية والهندسية في شركة نفط الشمال والجهات الساندة في الشركات النفطية، من اجل الاسراع في السيطرة على النيران واخمادها واعادة تأهيلهما، رغم تعقيدات وخطورة هذا النوع من الحوادث في الصناعة النفطية. وكانت العناصر الارهابية قد استهدفت، صباح الاربعاء الماضي، بئرين نفطيين في حقل خباز النفطي بمحافظة كركوك.

شكّل لجنة لمتابعة وجود عمليات ابتزاز للاستحواذ على الفضاءات في مجمع حيفا والصالحية

مجلس النواب يُصوت على اعتبار 25 كانون الأول من كل عام عطلة رسمية

الزوراء/ يوسف سلمان:
صوت مجلس النواب، امس الاربعاء، على اعتبار ٢٥ كانون الاول من كل عام عطلة رسمية بمناسبة مولد السيد المسيح (عليه السلام)، فيما شكل لجنة لتقصي الحقائق لمتابعة وجود عمليات ابتزاز للاستحواذ على الفضاءات بمجمع شارع حيفا والصالحية.

وافتتح النائب الاول لرئيس مجلس النواب، حسن كريم الكعبي، امس الاربعاء، اعمال الجلسة (٢٩) جلسة مجلس النواب بحضور ١٦٨ نائبا.وصوت مجلس النواب على مشروع قانون تصديق التعديلات التي اجريت عامي ١٩٩٩ و ٢٠٠٣ على اتفاقية انشاء المنظمة العالمية للملكية الفكرية الموقعة في استوكهولم عام ١٩٦٧، كما صوت باعتبار يوم ٢٥-١٢ من كل عام عطلة رسمية لجميع العراقيين بمناسبة ميلاد سيد المسيح (عليه السلام)، كذلك صوت المجلس على مشروع قانون تصديق اتفاقية الامم المتحدة بشأن الشفافية في التحكيم التعاهدي بين المستثمرين والدول. وانهى مجلس النواب تقرير ومناقشة مشروع قانون انضمام جمهورية العراق الى الاتفاقية الدولية بشأن المسؤولية المدنية عن اضرار التلوث بوقود السفن الزيتي لعام ٢٠٠١، كما انهى القراءة الاولى لمشروع قانون انضمام جمهورية العراق الى بروتوكول عام ٢٠٠٥ المتعلق ببروتوكول قمع الاعمال غير المشروعة الموجهة ضد سلامة المنصات الثابتة في الجرف القاري لعام ١٩٨٨.واعلن النائب الاول لرئيس مجلس النواب، حسن الكعبي، تشكيل لجنة تقصي حقائق تتألف من لجان النزاهة والعمل ومؤسسات المجتمع المدني لمتابعة الشكاوي بوجود عمليات ابتزاز من قبل عصابات تحاول الاستحواذ على الفضاءات الخدمية في مجمع شارع حيفا والصالحية ببغداد.وقررت رئاسة المجلس رفع الجلسة (٢٩) الى اليوم الخميس الساعة الخامسة مساء.

بعد تسجيل 1553 إصابة جديدة ووفاة 22 حالة

إصابات كورونا في العراق تلامس الـ 579 ألفا والشفاء تتجاوز الـ 513 ألفا

الزوراء/مصطفى العتابي :
اعلنت وزارة الصحة والبيئة، امس الاربعاء، الموقف الوبائي اليومي لفيروس كورونا المستجد في العراق، وفيما اكدت تسجيل ١٥٥٣ اصابة جديدة ووفاة ٢٢ حالة وشفاء ١٧٦٦ حالة، حددت دائرتا صحة الرصافة والكرخ التوزيع الجغرافي للاصابات حسب المناطق. وذكرت الوزارة في بيان تلقته «الزوراء»: ان عدد الفحوصات المختبرية ليوم امس: ٣٦٨٥٦، ليصبح عدد الفحوصات الكلية: ٤٠٠٦١٣٨، مبينة انه تم تسجيل ١٥٥٣ اصابة جديدة ووفاة ٢٢ حالة وشفاء ١٧٦٦ حالة.واضافت: ان عدد حالات الشفاء الكلي: ٥١٣٤٠٥ (٨٨,٧٪)، بينما عدد حالات الاصابات الكلي: ٥٧٨٩١٦، اما عدد الحالات التي تحت العلاج: ٥٢٨٧٥، في حين عدد الحالات الراقدة في العناية المركزة: ١٩٧، وعدد حالات الوفيات الكلي: ١٢٦٣٦. من جهته، اعلن مدير عام صحة بغداد الرصافة، عبد الغني الساعدي، تسجيل ٧٣ اصابة جديدة بفيروس كورونا بينها ٤٥ اصابة شخصت خلال الرصد الوبائي للقطاعات الصحية.وقال الساعدي في بيان تلقته «الزوراء»: ان «المؤسسات الصحية في جانب الرصافة سجلت امس، ٧٣ اصابة جديدة بفيروس كورونا موزعة كالتالي: ٤٥ حالة خلال الرصد الوبائي للقطاعات الصحية: قطاع الرصافة ٥ حالات / قطاع الشعب ٨ حالات/ قطاع النهروان ٥ حالات / قطاع بغداد جديدة ١٢حالة / قطاع البلديات الثاني ٣ حالات / قطاع المدائن ١٢ حالة.

تفاصيل ص2

العراق يطالب تركيا بالعودة إلى اتفاق 2009 بدخول مواطنيه بدون تأشيرة

بغداد/ الزوراء:
طلبت وزارة الخارجية العراقية من نظيرتها التركية الى العودة الى اتفاق العام 2009 والذي يسمح بدخول مواطني البلدين من دون تأشيرة الدخول "الفيزا"، فيما اعلنت انقرة استعدادها التام لمساعدة العراق في مكافحة مسلحي "حزب العمال الكردستاني" (التركي) في الأراضي العراقية.

تفاصيل ص2

السعودية تعلن وصول أول دفعة من لقاح كورونا

الرياض/متابعة الزوراء:
أعلنت وزارة الصحة السعودية وصول أول دفعة من لقاح فيروس كورونا إلى المملكة. وأعلن وزير الصحة السعودي، الدكتور توفيق الربيعة، وصول أول دفعة من لقاح كورونا إلى المملكة، صباح امس الاربعاء. وقال: إن اللقاح سيوفر بشكل مجاني للجميع، وأن الأولوية في اللقاح لمن لديهم أمراض مزمنة، ومن تجاوز عمرهم فوق الستين عاما.وكانت وزارة الصحة قد أوضحت أن إجمالي من قام بالتسجيل عبر تطبيق «صحتي» للحصول على لقاح كورونا بلغ منذ بدء التسجيل، بالأمس، حتى ظهر امس الأربعاء، أكثر من «١٥٠» ألف شخص.

الصحة العالمية تحذر من "الخطر الكبير" في 2021 وتوصي بارتداء الكمامات

بغداد/ متابعة الزوراء:
أعلنت منظمة الصحة العالمية أنها توصي بوضع الكمامات خلال اجتماعات العائلات في عيد الميلاد واحتفالات نهاية العام في أوروبا، محذرة من "خطر كبير" لزيادة تفشي الوباء في أوائل 2021.وقال الفرع الأوروبي للمنظمة، في بيان: إنه بالنظر إلى تطور وباء "كوفيد 19-" في أوروبا "هناك خطر كبير لعودة انتشار جديد في الأسابيع والأشهر الأولى من 2021". داعيا إلى "وضع الكمامات وممارسة التباعد الاجتماعي" خلال احتفالات نهاية العام.وفي وقت سابق، دقت دراسة حديثة "ناقوس الخطر" بشأن توزيع لقاحات فيروس كورونا المستجد، حيث قالت إن نسبة كبيرة من سكان العالم لن يحصلوا عليه قبل عام 2022. وحسب الدراسة التي نشرت نتائجها في مجلة "ذا بي إم جي" المتخصصة بالموضوعات الطبية، فإن واحدا من بين كل أربعة أشخاص حول العالم قد لا يتمكنون من الحصول على لقاح ضد فيروس كورونا حتى سنة 2022.وأشار الباحثون في كلية جونز هوبكنز بلومبرغ للصحة العامة، الى أن أكثر التطعيمات الخاصة بوباء كوفيد19-، هي من نصيب البلدان ذات الدخل المرتفع، والتي تشكّل 14 في المئة فقط من تعداد سكان العالم. وفي حال تمكن جميع مصنعي اللقاحات من زيادة إنتاجهم، فسيكون ما يقارب الستة مليارات جرعة متاحة مع نهاية العام المقبل، ليظل ربع سكان العالم من دون لقاح حتى حلول 2022، وفق ما نقلت صحيفة "ديلي ميل" البريطانية.

نقابة الصحفيين العراقيين تنعى نجل نائب النقيب جبار طراد

بغداد/ الزوراء:
نعتْ نقابة الصحفيين العراقيين، امس الاربعاء، نجل نائب نقيب الصحفيين العراقيين الزميل جبار طراد الشمري (كرار) الذي استشهد في قاطع كركوك. وذكرت النقابة في برقية تعزية تلقتها "الزوراء": انها تنعى نجل نائب نقيب الصحفيين الزميل جبار طراد الشمري المغفور له (كرار) الذي استشهد صباح أمس بحادث انقلاب عجلة اثناء تأدية الواجب ضمن قاطع عمليات كركوك (شرطة اتحادية).وعبّر نقيب الصحفيين، مؤيد اللامي، بحسب البرقية، باسم مجلس النقابة وملاكها عن حزنه واسفه لاستشهاد نجل نائب نقيب الصحفيين الزميل جبار طراد الشمري الذي وافاه الأجل المحتوم إثر الحادث المؤسف .واكدت النقابة أنها إذ تشاطر الزميل جبار طراد حزنه وألمه، فإنها تتقدم بواجب العزاء والمواساة له ولعائلته ولذوي الفقيد ومحبيه، مبتهلةً الى الله العلي القدير أن يتغمد الفقيد (كرار) بواسع رحمته، ويسكنه فسيح جناته، ويلهم أهلهُ وذويه جميل الصبر والسلوان.

بومبيو يدخل الحجر الصحي بعد مخالطته مصابا بكورونا

بايدن يباشر اختيار أعضاء الحكومة الجديدة وترامب يحث الجمهوريين على "القتال"

واشنطن/ متابعة الزوراء:
اكدت مصادر أميركية ان الرئيس المنتخب، جو بايدن، سيقوم بتعيينات حكومية جديدة، وفيما قال الرئيس الأمريكي المنتهية ولايته ، دونالد ترامب، إنه من السابق لأوانه الاستسلام، دخل وزير الخارجية الأمريكي مايك بومبيو الحجر الصحي بعد مخالطته مصاباً بكورونا.وذكرت المصادر الأمريكية لوكالة رويترز: أن بايدن سيرشح، جينا مكارثي، المديرة السابقة لوكالة حماية البيئة في إدارة الرئيس السابق باراك أوباما، ورئيسة مجلس الدفاع عن الموارد الطبيعية الحالية، لتولي الإشراف على تنسيق سياسة المناخ المحلية في البيت الأبيض.وستتولى مكارثي مهام عدة، أبرزها قيادة جهود لعدة وكالات، وذلك بهدف تنسيق سياسة التغير المناخي الداخلية، وتنفيذ الإجراءات المقررة في إدارة بايدن المقبلة للتعامل مع التغير المناخي وتحقيق العدالة البيئية، حيث سيكون عملها مناظرا لعمل جون كيري، الذي عينه بايدن مبعوثا خاصا لتغير المناخ. ودعا بايدن إلى تحقيق هدف إنهاء الانبعاثات الغازية بحلول عام 2035، وإلى مسعى جرئ للتحول إلى السيارات الكهربائية، وتوسيع إنتاج الطاقة المتجددة.ومن بين الأسماء المرجحة لتولي منصب وزير الداخلية الأمريكي، برز اسم النائب الأمريكية، ديب هالاند، من ولاية نيو مكسيكو، إذ لفتت رويترز إلى أن الرئيس المنتخب قد يختار هالاند لتولي حقيبة الداخلية.

تفاصيل ص2

رئيس الجمهورية يؤكد ضرورة تبنّي أسس التآخي وترسيخ التعايش السلمي

بغداد/ الزوراء:
أكد رئيس الجمهورية، برهم صالح، امس الاربعاء، ضرورة تبنّي أسس التآخي وترسيخ التعايش السلمي، ونبذ كل ما من شأنه إثارة الفرقة والخلافات.
وذكر بيان لرئاسة الجمهورية تلقته "الزوراء": ان رئيس الجمهورية، برهم صالح، استقبل في قصر السلام ببغداد، النائب محمد الكربولي ووفدٍ المجمع الفقهي العراقي، وعدداً من رجال الدين، وفي مستهل اللقاء جرى التطرق إلى أهمية الدور الكبير لعلماء الدين في نبذ الخلافات والفرقة وتوحيد الصفوف ومكافحة الفكر المتطرف، والتواصل والتلاقي والدعوة إلى التسامح وإشاعة مبادئ السلام.
واضاف: ان رئيس الجمهورية استمع إلى الوفد من العلماء ورجال الدين حول ملاحظاتهم وتحفظاتهم حول الاتفاق الأخير بين ديواني الوقفين السني والشيعي بشأن تقاسم الأوقاف من المساجد والمراقد.
من جهته، أكّد ضرورة تبنّي أسس التآخي وترسيخ التعايش السلمي في هذه القضية وتعزيز التماسك الاجتماعي بين العراقيين جميعا، ونبذ كل ما من شأنه إثارة الفرقة والخلافات.
من جانبهم، أكد أعضاء الوفد الزائر تأييدهم للرئيس، في أهمية تعزيز التماسك الاجتماعي والتعايش السلمي، معبرين عن شكرهم وتقديرهم لاستقبال سيادته، وتبنّيه ودعمه مفاهيم التسامح والتآخي والمحبة بين جميع العراقيين.

الحلبوسي يؤكد ضرورة توحيد المواقف والرؤى لتخطي الأزمات

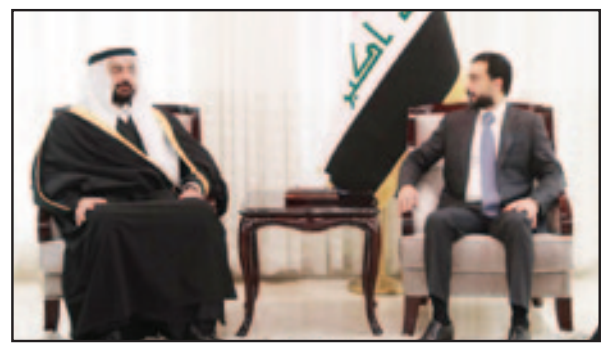

بغداد/ الزوراء:
اكد رئيس مجلس النواب، محمد الحلبوسي، امس الاربعاء، ضرورة توحيد المواقف والرؤى لتخطي الأزمات.
وذكر بيان لمكتب رئيس البرلمان تلقته "الزوراء": ان رئيس مجلس النواب، محمد الحلبوسي، استقبل شيخ مشايخ شمر، عبد الله الياور، وناقش اللقاء الأوضاع الأمنية والسياسية الراهنة في البلاد، فضلاً عن واقع المناطق المحررة، وأهمية توفير الأجواء الملائمة للعودة الطوعية للنازحين.
واضاف: انه جرى خلال اللقاء تبادل وجهات النظر والآراء بعدد من المواضيع، والتأكيد على ضرورة توحيد المواقف والرؤى لتخطي الأزمات ومواجهة التحديات التي تمرُّ بها البلاد. معبرا سيادته عن تقديره لمواقف العشائر ورموزها في دعم الدولة واستقرارها.

الكشف عن خلو موازنة ٢٠٢١ من زيادة في رواتب الحماية الاجتماعية

بغداد/ الزوراء:
كشفت لجنة العمل والشؤون الاجتماعية عن توجه الوزارة لاستبعاد المتجاوزين على شبكة الحماية الاجتماعية واستبدالهم بعوائل أخرى، مشيرا إلى موازنة 2021 تخلو من زيادة في وراتب الحماية الاجتماعية.
وقال عضو اللجنة، ستار جبار العتابي، في تصريح صحفي: إن "هناك الكثير من المتجاوزين على رواتب شبكة الحماية سيتم استبدالهم بشرائح أخرى".وأضاف أن "الوزارة تعول على استرداد بعض أموال حجبتها عن مزدوجي الرواتب والعوائل المتجاوزة، ومنحها لعوائل أخرى أكثر فقرا"، مبينا أن لجنته "تنتظر قدوم الموازنة العامة لعام ٢٠٢١ من الحكومة للنظر فيما يخص التخصيصات المالية المتعلقة برواتب فئة المعاقين وفئة الحماية".
وأشار العتابي الى أن "موازنة ٢٠٢١ لا نعتقد أن هناك أعدادا كبيرة سوف تشمل فيها ستعتمد الوزارة على حجب العوائل المتجاوزة وتعويضها العوائل مستحقة"، لافتا إلى أن "موازنة 2021 تخلو من زيادة في رواتب الحماية الاجتماعية بسبب الظروف الاقتصادية التي تواجه البلاد".

المجلس الوزاري يبحث اغتيال الناشطين وظاهرة سرقة وتهريب المشتقات النفطية

الكاظمي يوجه بمحاسبة المسؤولين عن التقصير الأمني واتخاذ الإجراءات الفعّالة للقبض على المجرمين

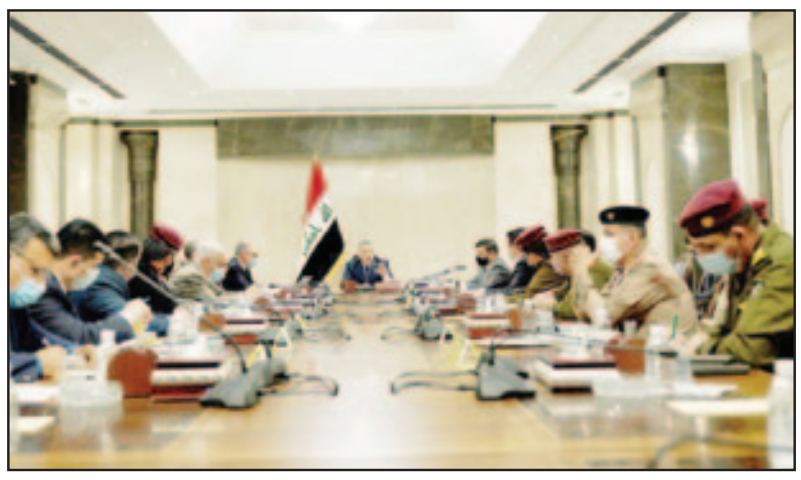

بغداد/ الزوراء:
وجه رئيس الوزراء القائد العام للقوات المسلحة مصطفى الكاظمي، امس الاربعاء، بمحاسبة المسؤولين عن التقصير الأمني واتخاذ الإجراءات الفعّالة للقبض على المجرمين، فيما بحث المجلس الوزاري للامن الوطني، اغتيال الناشطين ظاهرة سرقة وتهريب المشتقات النفطية.
وذكر المكتب الاعلامي لرئيس الوزراء في بيان تلقته "الزوراء": ان المجلس الوزاري للأمن الوطني، عقد جلسته التاسعة والعشرين، برئاسة رئيس مجلس الوزراء القائد العام للقوات المسلحة، مصطفى الكاظمي، وتدارس المجلس في القضايا المدرجة على جدول أعماله كما نظر في مستجدات الأوضاع الأمنية الطارئة.
واضاف: ان المجلس بحث في الاعتداء الخطير الذي تعرضت له حدودنا الوطنية في منطقة السحلية- فيشخابور، حيث حاولت جماعات مسلحة من داخل الأراضي السورية قصف حدودنا ومناطق تواجد قوات حرس إقليم كردستان البيشمركة وقوات الحدود العراقية، بغية الدخول وممارسة تهريب الأشخاص والأسلحة.
وثمّن المجلس، بحسب البيان، التصدي الشجاع لهذه المحاولات من قبل قوات البيشمركة تساندها القوات المسلحة الاتحادية، وقد وجّه رئيس الوزراء باتخاذ كل الإجراءات القانونية اللازمة عبر وزارة الخارجية وعبر القنوات الدبلوماسية لمنع تكرار الانتهاكات.
وتابع المجلس، وفق البيان، حوادث الاغتيال الأخيرة التي استهدفت ناشطين مدنيين، ووجّه القائد العام للقوات المسلحة بمحاسبة المسؤولين عن التقصير الأمني واتخاذ الإجراءات الفعّالة للقبض على المجرمين، وقد أصدر المجلس توجيهاته في هذا الصدد.
كما ناقش المجلس ظاهرة سرقة وتهريب المشتقات النفطية، واستمع لعرض كامل من المسؤولين عن الإجراءات المتخذة بهذا الصدد.

بعد تسجيل ١٥٥٣ إصابة جديدة ووفاة ٢٢ حالة

إصابات كورونا في العراق تلامس الـ ٥٧٩ ألفا والشفاء تتجاوز الـ ٥١٣ ألفا

الزوراء/ مصطفى العتابي:
اعلنت وزارة الصحة والبيئة، امس الاربعاء، الموقف الوبائي اليومي لفيروس كورونا المستجد في العراق، وفيما اكدت تسجيل 1553 اصابة جديدة ووفاة 22 حالة وشفاء 1766 حالة، حددت دائرتا صحة الرصافة والكرخ التوزيع الجغرافي للاصابات حسب المناطق.
وذكرت الوزارة في بيان تلقته "الزوراء": ان عدد الفحوصات المختبرية ليوم امس: 36856، ليصبح عدد الفحوصات الكلية: 4006138، مبينة انه تم تسجيل 1553 اصابة جديدة ووفاة 22 حالة وشفاء 1766 حالة.
واضافت: ان عدد حالات الشفاء الكلي: 513405 (88.7%)، بينما عدد حالات الاصابات الكلي: 578916، اما عدد الحالات التي تحت العلاج: 52875، في حين عدد الحالات الراقدة في العناية المركزة: 197، وعددحالات الوفيات الكلي: 12636.
من جهته، اعلن مدير عام صحة بغداد الرصافة عبد الغني الساعدي، تسجيل 73 اصابة جديدة بفيروس كورونا بينها 45 اصابة شخصت خلال الرصد الوبائي للقطاعات الصحية.
وقال الساعدي في بيان تلقته "الزوراء": ان "المؤسسات الصحية في جانب الرصافة سجلت امس, 73 اصابة جديدة بفيروس كورونا موزعة كالتالي: 45 حالة خلال الرصد الوبائي للقطاعات الصحية: قطاع الرصافة 5 حالات / قطاع الشعب 8 حالات/ قطاع النهروان 5 حالات / قطاع بغداد جديدة 12حالة / قطاع البلديات الثاني 3 حالات / قطاع المدائن 12 حالة.
واضاف: ان 28 حالة خلال مراجعتهم للمؤسسات الصحية: مدينة الصدر 7 حالات/ الزعفرانية 6 حالات / الكرادة 3 حالات / شارع فلسطين 3 حالات/ وحالتين في كل من حي الامانة وزيونة وحي الاعلام / وحالة واحدة في المنصور و بارك السعدون و المدائن .
واضاف الساعدي: انه "تم نقل جميع المصابين الى الحجر الصحي لتلقي العلاج فيما نقلت الحالات الحرجة الى العناية المركزة الخاصة بالعزل"، مشيرا الى ان "العدد التراكمي للإصابات ارتفع الى 72309 توفي منهم 1412 فيما اكتسب الشفاء 70048 ومتبقي قيد العلا ج849 ".
ودعا الساعدي المواطنين الى "الالتزام بإجراءات الوقاية وتطبيق التباعد الاجتماع لحمايتهم من الاصابة وتقليل تفشي الوباء".
الى ذلك، حددت دائرة صحة الكرخ، الموقف الوبائي لها مع اعداد و عناوين الحالات المشخصة في مختبراتها بمرض فيروس كورونا المستجد مع اعداد الشفاء والوفيات لغاية الساعة العاشرة من ليلة الثلاثاء والمعلن عنها امس الاربعاء.
وذكرت الدائرة في بيان تلقته "الزوراء": ان عدد الاصابات 395 موزعة كالآتي: أبو دشير 11/ أبو غريب 33/ الإسكان 8/ الاعلام 9/ البياع 11/ التاجي 10/ التراث 4/ الحرية 8/ الدورة 28/ الرحمانية 5/ السيدية 9/الشالجية 7/ الشعلة 14/ الصالحية 4/ الطارمية 12/ العامرية 11/ العطيفية 7/ العلاوي 2/ الغزالية 15/ القادسية 5/ الكاظمية 7/ اللطيفية 8/ المحمودية 24/ المعالف 5/ المنصور 14/ المواصلات 2/ النصر والسلام 12/ الوشاش 7/ اليرموك 9/ جكوك 2/ حي الجامعة 18/ حي الجهاد 13/ حي الخضراء 12/ حي العدل 21/ حي العامل 14/ حي الفرات 3/ سويب 1/ شارع حيفا 3/ كرادة مريم 4/ سكنة جانب الرصافة 4، مبينة ان عدد الشفاء: 212، بينما الوفيات: 2.

أنقرة تعرض "شتى أنواع الدعم"على العراق في محاربة "حزب العمال"

العراق يطالب تركيا بالعودة إلى اتفاق ٢٠٠٩ بدخول مواطنيه بدون تأشيرة

بغداد/ الزوراء:
طلبت وزارة الخارجية العراقية من نظيرتها التركية الى العودة الى اتفاق العام 2009 والذي يسمح بدخول مواطني البلدين من دون تأشيرة الدخول "الفيزا"، فيما اعلنت انقرة استعدادها التام لمساعدة العراق في مكافحة مسلحي "حزب العمال الكردستاني" (التركي) في الأراضي العراقية.
جاء ذلك في مؤتمر صحفي مشترك لوزير الخارجية، فؤاد حسين، مع نظيره التركي، مولود تشاوش اوغلو.
وقال حسين خلال المؤتمر: "ناقشنا كيفية تطبيق اتفاقية سنجار المبرمة بين اربيل وبغداد والخطوات التي يجب اتخاذها".
واردف بالقول: "ناقشنا العودة الى اتفاق 2009 لدخول العراقيين الى تركيا بدون تأشيرة".
واشار الى: "ان الوضع السوري يؤثر مباشرة على الوضع في العراق، والسياسة العراقية تسعى الى استقرار الاوضاع في سوريا".
من جانبه، أعرب وزير الخارجية التركي، مولود تشاووش أوغلو، عن استعداد أنقرة التام لمساعدة العراق علة مكافحة مسلحي "حزب العمال الكردستاني" (التركي) في الأراضي العراقية.
وقال تشاووش أوغلو، أثناء مؤتمر صحفي مشترك في أنقرة مع نظيره العراقي، فؤاد حسين: "ندافع دوما عن وحدة الأراضي العراقية، كما ننتظر تطهير كل الأراضي العراقية من المجموعات الإرهابية".
وأشار الوزير إلى: أن تركيا من خلال عملياتها في العراق تمكنت من تحييد 800 مسلح لتنظيم "حزب العمال الكردستاني". مشددا على ضرورة تطهير قضاء سنجار العراقي من عناصر التنظيم.
ونفى تشاووش أوغلو الاتهامات الموجهة إلى تركيا بمهاجمة الأكراد في العراق، قائلا: إن "حزب العمال" لا يمثل الأكراد، بل هو عدو لهم. وأعرب عن استعداد أنقرة لتقديم شتى أنواع الدعم إلى العراق لاجتثاث "هذا الحزب" من أراضيه.
وأعلن الوزير التركي عزمه زيارة العراق لـ"تعميق روابط التعاون" بين البلدين.
ويجري وزير الخارجية العراقي زيارة الى تركيا تمهيدا لزيارة رسمية سيقوم بها رئيس مجلس الوزراء، مصطفى الكاظمي، الى انقرة اليوم الخميس.

بومبيو يدخل الحجر الصحي بعد مخالطته مصاباً بكورونا

بايدن يباشر اختيار أعضاء الحكومة الجديدة وترامب يحث الجمهوريين على "القتال"

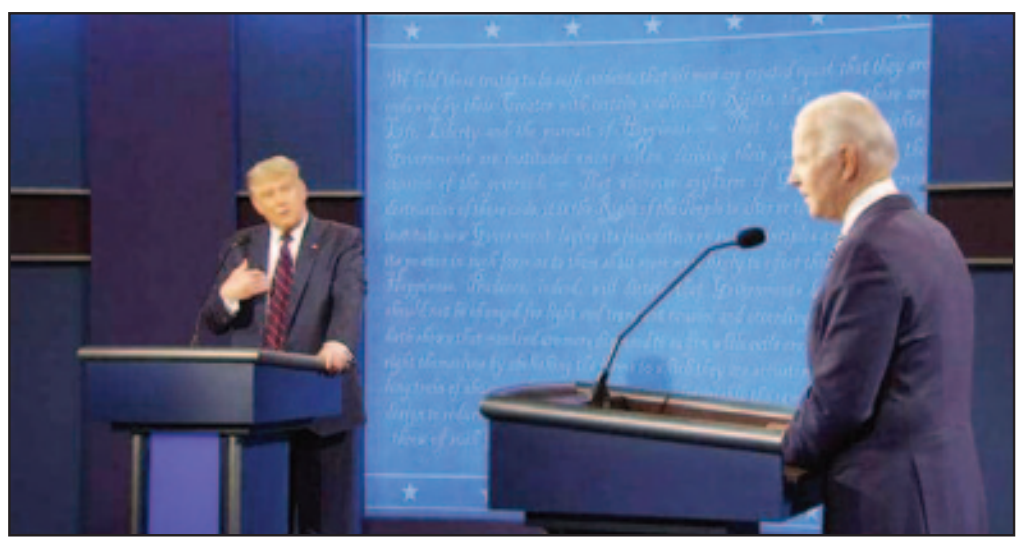

واشنطن/ متابعة الزوراء:
اكدت مصادر أميركية ان الرئيس المنتخب، جو بايدن، سيقوم بتعيينات حكومية جديدة، وفيما قال الرئيس الأمريكي المنتهية ولايته ، دونالد ترامب، إنه من السابق لأوانه الاستسلام، دخل وزير الخارجية الأمريكي مايك بومبيو الحجر الصحي بعد مخالطته مصاباً بكورونا.
وذكرت المصادر الأميركية لوكالة رويترز: أن بايدن سيرشح، جينا مكارثي، المديرة السابقة لوكالة حماية البيئة في إدارة الرئيس السابق باراك أوباما، ورئيسة مجلس الدفاع عن الموارد الطبيعية الحالية، لتولي الإشراف على تنسيق سياسة المناخ المحلية في البيت الأبيض.
وستتولى مكارثي مهام عدة، أبرزها قيادة جهود لعدة وكالات، وذلك بهدف تنسيق سياسة التغير المناخي الداخلية، وتنفيذ الإجراءات المقررة في إدارة بايدن المقبلة للتعامل مع التغير المناخي وتحقيق العدالة البيئية، حيث سيكون عملها مناظرا لعمل جون كيري، الذي عينه بايدن مبعوثا خاصا لتغير المناخ.
ودعا بايدن إلى تحقيق هدف إنهاء الانبعاثات الغازية بحلول عام 2035، وإلى مسعى جرئ للتحول إلى السيارات الكهربائية، وتوسيع إنتاج الطاقة المتجددة.
ومن بين الأسماء المرجحة لتولي منصب وزير الداخلية الأمريكي، برز اسم النائب الأمريكية، ديب هالاند، من ولاية نيو مكسيكو، إذ لفتت رويترز إلى أن الرئيس المنتخب قد يختار هالاند لتولي حقيبة الداخلية.
ونقلت الوكالة عن ثلاثة مصادر قولهم: "برزت النائب الأمريكية، ديب هالاند، من ولاية نيو مكسيكو كخيار رئيسي للرئيس المنتخب جو بايدن لرئاسة وزارة الداخلية، وهو اختيار سيجعلها أول أمريكية من السكان الأصليين تقود وكالة وزارية".
وفي مهام وزارة الطاقة، يعتزم الرئيس الأمريكي المنتخب، جو بايدن، اختيار حاكمة ميتشيغان السابقة، جينيفر جرانهولم، لتولي منصب وزيرة الطاقة في إدارته، وفقا للوكالة.
وأعلنت "رويترز" أن خيار بايدن لوزارة النقل، سيكون الديمقراطي، بيت بوتيجيج، الذي انسحب من الانتخابات التمهيدية للحزب الديمقراطي، للترشح لرئاسة الولايات المتحدة.
في حين درس الرئيس الديمقراطي المنتخب، جو بايدن، ترشيحات بعض المسؤولين الجمهوريين البارزين، لمنصب وزير التجارة، وفقا لتقارير أكسيوس.
وفي سياق اخر قال الرئيس الأمريكي الحالي، دونالد ترامب، بعد اعتراف زعيم الأغلبية الجمهورية في مجلس الشيوخ، ميتش ماكونيل، بفوز جو بايدن في الانتخابات الرئاسية، إنه من السابق لأوانه الاستسلام.
إلى ذلك كتب ترامب في تغريدة على حسابه في "تويتر": "حلفاء ترامب ينتقدون ميتش ماكونيل لتهنئته بايدن.. من السابق لأوانه الاستسلام. يجب على الجمهوريين أن يتعلموا القتال أخيرا. الناس غاضبون! ".
ونشر ترامب على حسابه في "تويتر" نتائج استطلاع دون ذكر مصدره، يزعم فيه أن معظم الناخبين الجمهوريين يعتقدون بتزوير الانتخابات، قائلا: "استطلاع: 92٪ من الناخبين الجمهوريين يعتقدون أن الانتخابات كانت مزورة!".
في غضون ذلك أكدت الخارجية الأمريكية أن الوزير مايك بومبيو دخل الحجر الصحي بعد الكشف عن مخالطته شخصا مصابا بفيروس كورونا المستجد.
وأعلن متحدث باسم وزارة الخارجية الأمريكية امس الأربعاء أن القرار يأتي بالتوافق مع إرشادات المراكز الأمريكية للسيطرة على الأمراض والوقاية منها، مؤكدا أن نتائج آخر فحص خضع له الوزير بعد مخالطة المصاب جاءت سلبية.
وأشار المتحدث إلى أن الفريق الطبي للوزارة يتابع صحة بومبيو عن كثب، ورفض الكشف عن اسم المصاب الذي خالطه الوزير.

مع تواصل الصراع في المنطقة

اليونيسيف تحذر من أزمة في تيغراي تهدد 2.3 مليون طفل

نيويورك/ بي. بي. سي:
حذرت الأمم المتحدة من أن نحو 2.3 مليون طفل في إقليم تيغراي بشمال إثيوبيا محرومون من المساعدات الإنسانية، وذلك مع تواصل الصراع في المنطقة.
وقالت منظمة الأمم المتحدة للطفولة (يونيسيف) إن: "حماية هؤلاء الأطفال، وكثير منهم من اللاجئين والنازحين داخليا، يجب أن تكون أولوية".
وعلى الرغم من التوصل إلى اتفاقات مع الحكومة الإثيوبية، تقول وكالات إغاثة إنسانية إنها ممنوعة من الوصول إلى تيغراي.
وتخوض القوات الحكومية مواجهات مع مقاتلين من تيغراي منذ 4 نوفمبر/تشرين الثاني الماضي.
وتقول الحكومة إنها تسيطر على المنطقة وأن الصراع انتهى، لكن جبهة تحرير شعب تيغراي تقول إنها مازالت تقاتل على عدة جبهات.
ويسود اعتقاد بأن مئات الأشخاص، بل حتى الآلاف، قتلوا في الصراع، بينما فر نحو 50 ألفا إلى السودان المجاور.
وقالت اليونيسيف في بيان: "كلما تأخر الوصول (إلى الأطفال) كلما زاد وضعهم سوءا، مع نقص إمدادات الغذاء - بما في ذلك الغذاء العلاجي الجاهز الذي يستخدم لعلاج حالات سوء تغذية الأطفال - والأدوية والمياه والوقود وضروريات أخرى".وطالبت اليونيسيف بـ"الوصول بشكل عاجل ومستمر وغير مشروط وغير متحيز إلى جميع الأسر المحتاجة أينما كانت".
ولم تعلق الحكومة الإثيوبية ولا الجبهة الشعبية لتحرير تيغراي على الأمر.
لماذا اندلع الصراع في تيغراي؟
تصاعد الصراع في نوفمبر/ تشرين الثاني، عندما أمر رئيس الوزراء الإثيوبي آبي أحمد، بشن هجوم عسكري على القوات الإقليمية في تيغراي.
وقال أحمد إنه فعل ذلك ردا على هجوم على قاعدة عسكرية للقوات الحكومية في الإقليم.
جاء هذا التصعيد بعد شهور من الخلاف بين حكومة أديس أبابا وقادة جبهة تحرير تيغراي، الحزب السياسي المهيمن في المنطقة.
ولما يقرب من ثلاثة عقود كانت الجبهة في مركز السلطة قبل أن يتم تهميشها بعد أن تولى آبي أحمد منصبه في عام 2018 في أعقاب احتجاجات مناهضة للحكومة.

الاتحاد الأوروبي: إحراز تقدم في مسألة بريكست والأيام المقبلة حاسمة

بروكسل/رويترز:
قالت رئيسة المفوضية الأوروبية امس الأربعاء إنها لا يمكنها القول ما إذا كان سيتم التوصل إلى اتفاق تجاري مع بريطانيا لكنها أشارت إلى إحراز تقدم وقالت إن الأيام القليلة القادمة ستكون حاسمة.
وخرجت بريطانيا من الاتحاد الأوروبي في يناير كانون الثاني لكن الطرفين يحاولان التوصل إلى اتفاق يحكم تجارة تبلغ قيمتها نحو تريليون دولار سنويا قبل انتهاء الفترة الانتقالية يوم 31 ديسمبر كانون الأول.
وقالت أورسولا فون دير لين رئيسة المفوضية الأوروبية أمام البرلمان الأوروبي في بروكسل "وجدنا سبيلا للتقدم في كل القضايا باستثناء قضيتين معلقتين هما الفرص المتكافئة ومناطق صيد الأسماك. يسعدني أن أعلن أن القضايا المتعلقة بالحوكمة قد حُلت الآن بدرجة كبيرة. الأيام القادمة ستكون حاسمة".
والخلاف حول مناطق صيد الأسماك هو الأشد تعقيدا في المفاوضات بين بريطانيا والاتحاد الأوروبي وهو ما تقول فون دير لين إنه قد لا يتم التوصل لاتفاق بشأنه. وتصر بريطانيا على السيطرة على مياهها في حين يريد الاتحاد الأوروبي حرية دخول لمناطق صيد الأسماك.
وقالت فون دير لين "فيما يتعلق بمناطق صيد الأسماك النقاش ما زال صعبا للغاية". وتعهدت بمواصلة التفاوض.

العين دائما على النفوذ ومصالحه

فشل الحوار الليبي يبدد مخاوف تركيا من السلطة الجديدة

طرابلس/ متابعة الزوراء:
فشل أعضاء ملتقى الحوار السياسي الليبي في التصويت على آلية الترشح لاختيار سلطة تنفيذية جديدة وهو ما يعزز موقف تركيا الحريصة على بقاء رئيس الحكومة الحالي فايز السراج في منصبه، لضمان عدم إلغاء اتفاقية ترسيم الحدود البحرية وتنفيذ بقية المشاريع التركية التي جرى الاتفاق عليها كمقابل لتدخلها العسكري لصد هجوم الجيش بقيادة المشير خليفة حفتر على طرابلس.
وتداولت وسائل إعلام محلية الثلاثاء نقلا عن مصادر لم تكشف عنها "انتهاء تصويت ملتقى أعضاء الحوار بعدم الاتفاق على أيّ مقترح بسبب عدم الوصول إلى أيّ نسبة تمرير بعد مشاركة 50 ومقاطعة 23 ووفاة عضو"، وهو ما يعني فشل التوصل في اعتماد آلية التصويت على المقترحات.
وبدأ الاثنين أعضاء ملتقى الحوار (75 عضوا) التصويت على مقترحين قدمتهما البعثة حول آلية التصويت المناسبة لاختيار السلطة التنفيذية، وينص المقترح الأول بإقرار التصويت بنسبة 66 في المئة أي خمسين صوتا في ما ينص المقترح الثاني على إقرار التصويت بـ61 في المئة أي 45 صوتا ويشترط في المقترحان الحصول على الأغلبية النسبية في كل مجمع انتخابي (إقليم).
ويمثل إقليم طرابلس 35 عضوا وبرقة 24 وفزان 14 عضوا. وكانت نتائج التصويت الأولية قد حسمت لصالح المقترح الثاني الذي سيقود لتولي عبدالحميد الدبيبة وعبدالجواد العبيدي على حساب المقترح الثالث المدعوم من أعضاء يؤيدون وصول رئيس البرلمان عقيلة صالح إلى رئاسة المجلس الرئاسي ووزير الداخلية بحكومة الوفاق فتحي باشاغا إلى رئاسة الحكومة.
وتعارض تركيا وصول سلطة تنفيذية جديدة لذلك عملت منذ البداية على عرقلة أعمال ملتقى الحوار السياسي بتونس الذي انتهت جولته الأولى باتهامات لأطراف بتقديم رشاوى مقابل التصويت لصالحهم.
وتواتر حينئذ اسم رجل الأعمال الثري علي الدبيبة من بين هؤلاء وهو ما دفعه لمطالبة البعثة الأممية بتقديم توضيح بشأن إعلانها تقديم جميع التقارير المتعلقة بـ"مزاعم الرشوة" إلى فريق الخبراء التابع للأمم المتحدة.
وكان نشطاء توجهوا باتهامات لمجموعة يقودها رجل الأعمال المصراتي عبدالحميد الدبيبة (ابن عم علي الدبيبة الذي يتهم بتمويل كتائب وألوية مسلحة موالية لأنقرة) بالسعي لإفشال الحوار بعد تلويحهم بالانسحاب احتجاجا على تعديلات أدخلتها البعثة على مقترحات تتعلق بآلية التصويت.
وقال الأعضاء في خطاب موجّه إلى المبعوثة الأممية إلى ليبيا بالإنابة ستيفاني ويليامز "اطلعنا على المقترحات التي نشرها فريق البعثة الفني في غرفة التواصل والمتعلقة بخيارين للتصويت عليهما لاختيار أحدهما كآلية لاختيار شاغلي المناصب العليا في السلطة التنفيذية للمرحلة التمهيدية، ومن المستغرب تجاهل فريق البعثة لما توصل إليه أعضاء الحوار بتصويتهم على حزمة الآليات التي طرحتها البعثة للتصويت منذ أيام، وخلاصتها رغبة الأغلبية من أعضاء الحوار في المضيّ قدما لجولة التصويت الثانية والتي انتهت في الأولى بتصويت 55 في المئة لصالح الآلية الثانية".
وأضاف الأعضاء "أن ما قدمه الفريق الفني للبعثة لا يخرج عن كونه صيغا مختلفة لمحتوى واحد مصمم على أشخاص بعينهم"، في اتهام ضمني لدعم البعثة لمقترح (عقيلة - باشاغا) مؤكدين رفضهم "لأيّ محاولة التفاف أو تراجع أو تجاهل لتصويت الأغلبية بمنتدى الحوار".
وأعرب الأعضاء عن استغرابهم "وضع شروط معرقلة بحجة التوافق في تجاهل للمخاطر الحقيقية جراء الاتجاه لهذا الاسلوب والذي بدأ يولّد صراعات سياسية واجتماعية أعمق تغذيها تدخلات أجنبية مباشرة وغير مباشرة".
وطالب أعضاء الحوار السياسي بعدم "الاستمرار في اتخاذ أيّ خطوة بشأن المقترحين الأخيرين" وأضافوا "بعد أن قطع الحوار السياسي شوطا كبيرا ووصل إلى مرحلة متقدمة، فلا تنبغي إعاقة استكمال الخطوات الأخيرة لاختيار الآلية المناسبة" و"استكمال التصويت على المقترحين (الثاني والثالث) دون أيّ إضافات أو تعديل" مؤكدين أن "المضي في هذا النهج والعرقلة قد يجعل الاستمرار في الحوار أمرا غير ذي جدوى".
وقال الناشط السياسي أحمد الروياتي تعليقا على بيان الأعضاء "شخصيا ومن خلال هذا الطلب أو الاعتراض المقدم من 30 عضوا من أعضاء لجنة الـ75، لم أفهم المطلوب، ففي بداية الديباجة ما يدل على أنهم لا يريدون تصويتا جديدا، وأن المقترح الثاني الفائز بأغلبية المصوّتين هو الفائز، ويجب المضيّ قدما للخطوات القادمة بناء عليه، وفي نهاية الديباجة يريدون الاستمرار في التصويت على المقترحين دون أيّ تعديلات جديدة في نسبة التصويت!".
وأضاف "رغم أن المفهومين متناقضان ، فإنه إذا كنت تريد المقترح الذي فاز من الجولة الأولى فلماذا تتمسك بالنسبة التعجيزية 75 في المئة لتمريره في الجولة الثانية خاصة أنه من الجولة الأولى تحصل على 39 صوتا، وبالتالي لن يتفوق عليه المقترح الثالث حتى لو صوّت له بقية الأعضاء، وخاصة أيضا أنك بتغيير النسبة وتخفيضها ستتحصل على التمرير وبالنسبة المتوافق عليها للمقترح الذي تدافع عنه في بداية بيانك، والذي بالتأكيد سيرتضيه الجميع دون أيّ معارضة أو رفض في النهاية ، لأنهم شاركوا في تعديل هذه النسبة للتمرير!".
وتابع "التعطيل بطريقة غير مباشرة واضح في منهجكم حتى لو غلّفتموه بقليل من السياسة أقرب للكوميديا منها حتى للدراما... ويظل السؤال الأهم، ماذا تريدون؟ ولماذا لا نعتبر أنكم أنتم من يعطل ويريد الإفشال بعد أن عجز عن تمرير ما يريده، وليس العكس؟".
وكانت تكهنات استبقت بدء الحوار في تونس بالحديث عن بقاء السراج في منصبه استنادا إلى تصريحات لستيفاني ويليامز قالت خلالها إن التركيز سيكون خلال الحوار على إجراء الانتخابات دون الإشارة إلى سلطة تنفيذية جديدة.
ونقلت صحيفة المرصد الثلاثاء عن مصدر لم تذكره أن "ويليامز اعتبرت مقاطعة 23 عضوًا للتصويت دليل انسداد وأكدت أن خارطة الطريق التمهيدية للانتخابات ستنطلق في الـ21 من ديسمبر الجاري ولن يرتبط انطلاقها بتشكيل السلطة التنفيذية".
ويعني الفشل في الاتفاق على اختيار آلية تعيين أعلى منصبين في السلطة التنفيذية الجديدة، أن السرّاج سيبقى على رأس الحكومة والمجلس الرئاسي الحاليين إلى حين إجراء انتخابات من الصعب أن تجري في ديسمبر من العام القادم كما تقترح البعثة الأممية نظرا لمعارضة الإسلاميين لها.
وتواترت الأنباء خلال الفترة الماضية بشأن انزعاج تركي شديد من زيارات فتحي باشاغا إلى كل من فرنسا ومصر أبرز منافسي تركيا في ليبيا والبحر المتوسط.
وتخشى تركيا في ما يبدو من عقد باشاغا، المحسوب على حزب العدالة والبناء الإخواني، صفقة مع فرنسا ومصر لدعم وصوله إلى رئاسة الحكومة الجديدة مقابل إلغاء اتفاقية ترسيم الحدود البحرية وإنهاء طموحاتها في السيطرة على موانئ غرب ليبيا ومساهمة الشركات التركية في إعادة الإعمار التي ستكون من مهمة عقيلة صالح الذي سيتولى منصب رئيس المجلس الرئاسي.

فقدت مصداقيتها نتيجة سياساتها المُلتوية

اتساع عزلة حركة النهضة ورئيسها راشد الغنوشي

تونس/متابعة الزوراء:
فتحت مناورات حركة النهضة الإسلامية، سعيا للإفلات من الضغوط السياسية، المجال أمام نتائج عكسية تجسّدت في مواصلة تراجع شعبيتها لدى التونسيين، وسط دعوات متجددة من طيف واسع من الطبقة السياسية لإبعاد رئيسها راشد الغنوشي عن رئاسة البرلمان بعد أن أثبتت اصطفافاته أنه الطرف الرئيسي في إطالة أمد الأزمة.
وتُظهر تطورات المشهد السياسي التونسي اتساعا ملحوظا في دائرة عزلة حركة النهضة الإسلامية، التي خسرت المزيد من النقاط في تقارير سبر الآراء، تزامن مع تزايد متاعب رئيسها راشد الغنوشي، الذي تجددت الدعوات لسحب الثقة منه كرئيس للبرلمان.
وترافقت هذه التطوّرات مع حراك اجتماعي واسع يدفع نحو بروز توازنات حزبية جديدة مُغايرة لحسابات حركة النهضة، بدأت تفرض إيقاعها من خلال تسليط الضوء على مناطق الظل والعتمة في علاقة هذه الحركة الإسلامية مع حليفها الحالي، حزب قلب تونس برئاسة نبيل القروي.
والقارئ لخفايا الوضع يدرك أن الضغوط السياسية المتزايدة على تيار الإسلام السياسي، والتي تسربت إلى الأوساط الشعبية بسبب اتباعه سياسة الهروب إلى الأمام، ستجعله يدور في حلقة مفرغة بحثا عن مخرج لهذه الورطة، خاصة مع ما تتعرض له النهضة داخل قواعدها وأيضا من الأحزاب المعارضة لسياساتها.

ضغوط سياسية

كل الشواهد التي تطبع الحياة السياسية في تونس حاليا تعطي لمحة واضحة عن السبب الرئيس وراء ما يحدث هي حركة النهضة، نظرا لاتباعها أساليب المراوغة وهذا ما دعمته آخر استطلاعات الرأي على المستوى الوطني.
وكشفت نتائج سبر آراء أجرته مؤسسة سيغما كونساي لشهر ديسمبر الجاري، نشرتها الثلاثاء صحيفة "المغرب" المحلية، عن تصدر الحزب الدستوري الحر برئاسة عبير موسي نوايا التصويت في الانتخابات التشريعية، بفارق شاسع عن حركة النهضة.
ووفقا لتلك النتائج، عزز الحزب الدستوري الحرّ موقعه في صدارة نوايا التصويت بحصوله على نسبة 36.9 في المئة، مقابل 17.2 في المئة لحركة النهضة، و11.4 في المئة لحزب قلب تونس، و8.4 في المئة لائتلاف الكرامة، و4.4 في المئة لحزب التيار الديمقراطي.
وتعكس هذه النتائج تواصل تراجع ثقة الناخب التونسي في حركة النهضة الإسلامية، التي فقدت الكثير من مصداقيتها نتيجة سياساتها التي تستهدف إحكام سطوتها على البلاد، لفرض نفوذها بأساليب مُلتوية تقوم على التضليل والمراوغة والخطاب المزدوج والمناورات المحكومة بأجندات إخوانية.
وتتالت خلال الأيام القليلة الماضية، المشاهد التي تُؤكّد فشل حركة النهضة في ترميم صورتها لدى المواطن التونسي، عكستها الشعارات التي تخللت الاحتجاجات الشعبية، وخاصة منها شعار "خبز وماء والنهضة لا"، الذي تردد صداه عاليا في غالبية مناطق البلاد.
ويعود هذا الفشل إلى إمعان هذه الحركة المحسوبة على جماعة الإخوان المسلمين في مُحاولاتها للهيمنة على الأوضاع العامة في البلاد، غير آبهة بحسابات الواقع السياسي المتغير، وما يلحق بها من توازنات تتداخل فيها الكثير من العوامل الشعبية والسياسية، وكذلك أيضا الحزبية.
وتتضح ملامح هذا الفشل أكثر فأكثر في علاقاتها الحزبية، وخاصة منها تحالفها مع حزب قلب تونس، الذي بدأت الخلافات تُحيط به مع تجدد التحركات لسحب الثقة من راشد الغنوشي كرئيس للبرلمان، التي تزامنت مع ارتفاع الأصوات وتزايد المبادرات المطالبة بعقد مؤتمر وطني لإنقاذ البلاد.
ولم يُبدد اصطفاف حزب قلب تونس إلى جانب حركة النهضة لإفشال عقد جلسة برلمانية عامة للنظر في مشروع لائحة تقدم بها الحزب الدستوري الحر برئاسة عبير موسي، للتنديد بالإرهاب والدعوة إلى تجفيف منابعه وحل التنظيمات التي تدعو إلى العنف والفكر الظلامي المتطرف، حالة التوجس التي ما زالت تحكم تلك العلاقة التي تُوصف بالمُريبة.
وتسبب ذلك الاصطفاف في إلغاء الجلسة البرلمانية العامة للنظر في مشروع اللائحة المذكورة الذي تقدم به الحزب الدستوري الحر، حيث حضر الجلسة 48 نائبا فقط من أصل 217، والحال أن اكتمال نصاب الجلسة يستوجب حضور109 نواب في بداية الجلسة، و73 نائبا لتمرير اللائحة.
ووصفت موسي إلغاء هذه الجلسة العامة بـ"المنعطف التاريخي"، لأن رفض البرلمان إصدار موقف ضد الإرهاب "يُعدّ أمرا خطيرا ويهم الأمن القومي"، مُهددة في نفس الوقت باتخاذ خطوات تصعيدية وتوسيع التحركات الاحتجاجية.

الهروب إلى الأمام

وكشفت مصادر سياسية، أن ما حصل داخل قبة البرلمان، كان مُخططا له سلفا، حيث كثفت حركة النهضة ليلة عقد الجلسة العامة، من اتصالاتها ومشاوراتها مع حليفيها ائتلاف الكرامة وحزب قلب تونس، شارك فيها راشد الغنوشي، الذي تعمّد عدم الحضور إلى البرلمان، الثلاثاء.
واعتبرت موسي أن ما حصل تحت قبة البرلمان يُعد بمثابة السابقة الخطيرة، لأن رفض الإرهاب والتطرف والفكر الظلامي وحل الجمعيات والتنظيمات التي تدعو إلى العنف، هو قاسم مشترك للجميع، وعنوان لا يتعين الخلاف حوله، إلا إذا كان البعض يريد الإبقاء عليه رهينة لحسابات سياسية برسائل لا تخلو من التحدي والاستفزاز.
وربط مراقبون هذا التطور الخطير، بتوقيت طرح مشروع لائحة الحزب الدستوري الحر، مع عودة الحديث حول سحب الثقة من راشد الغنوشي كرئيس للبرلمان، الذي طفا على السطح من جديد، الأمر الذي أربك حسابات الغنوشي الذي فشل في إدارة شؤون البرلمان طيلة الأشهر الماضية.
وأثارت هذه الدعوة لسحب الثقة من الغنوشي، التي ترافقت مع تعدد المبادرات لإنقاذ البلاد من الأزمة التي تُحيط بها من كل جانب، استنفار حركة النهضة التي سارع قادتها إلى التنديد بها بخطاب تصعيدي في مسعى لمحاولة قلب موازين القوى، بدا ليس معزولا عن حالة الهستيريا التي تنتابهم منذ فترة.
واعتبر النائب البرلماني محمد القوماني، عضو المكتب السياسي للنهضة، أن هذه الدعوات "تربك الوضع السياسي، وهي جزء من الأجندة الفوضوية، ذلك أن الغنوشي كما قال سابقا لم يأت للبرلمان على ظهر دبابة".
وخلال تصريحات سابقة، رأى القوماني أن تجدد الدعوات لسحب الثقة من الغنوشي "ستبقى قائمة ما دامت المناكفات مستمرة بالبرلمان"، لافتا في نفس الوقت إلى أن "تجدد المزاج الشعبي السلبي ستتفاعل معه بعض الكتل البرلمانية المخاصمة للنهضة ولرئيس البرلمان، لتستغل هذه الأجواء وتحمّله تبعات أقوال أو أفعال تحت قبة البرلمان ولا صلة له بها".
وقبل ذلك، استنكر مجلس شورى حركة النهضة في بيان وزعه الاثنين الماضي، في ختام دورته الـ46، دعوات "التحريض والتشكيك" الصادرة عن أصوات وصفها بـ"غير المسؤولة" وبالداعية إلى "الانقلاب وحلّ البرلمان وتعليق العمل بالدستور"، معتبرا أنها تهدف إلى "نسف مكتسبات الشعب وإعادته إلى مربع الاستبداد".

الاتصالات تعد بـ "نقلة" في جودة خدمة الانترنت قريبا

بغداد/ الزوراء:
وعدت وزارة الاتصالات، امس الاربعاء، بنقلة في جودة خدمة الانترنت قريباً .
وذكرت الوزارة في بيان صحفي: ان «مشروع النفاذ الضوئي سيرى النور قريباً»، مبينة ان «المشروع يتضمن التوسعة في مشروع الكابل الضوئي ليشمل جميع المحافظات (باستثناء إقليم كردستان) ويهدف لإيصال خدمة FTTH لمنازل المواطنين».
وأضافت ان «المشروع تقوم به الشركة العامة للاتصالات والمعلوماتية، ويتم حالياً الاعلان عن مشروع انشاء وتشغيل وصيانة منظومة الـ (FTTH)، ويهدف لتقديم خدمة بمستوى عالي وأسعار مقبولة وفق احتياجات المواطن».
واشارت الى ان «المشروع سيخلق الكثير من فرص العمل في مراحله كافة، وسيرفد خزينة الدولة بمردود مالي جيد، وسيحدث نقلة في جودة خدمة الإنترنت المقدمة للمواطنين».

النزاهة تصدر أوامر قبض واستقدام بحق مسؤولين في بابل

بغداد/ الزوراء:
أعلنت هيأة النزاهة، امس الاربعاء، عن صدور أوامر قبض واستقدام بحق عدد من المسؤولين في محافظة بابل، فيما أوضحت أن تلك الأوامر جاءت على خلفية منح فرصة استثمارية لأحد الموظفين المستمرين بالخدمة.
وذكرت دائرة تحقيقات النزاهة في بيان تلقت «الزوراء» نسخة منه: ان "محكمة تحقيق الحلة المختصة بالنظر في قضايا النزاهة اصدرت أوامر قبض واستقدام لعدد من المسؤولين السابقين والحاليين في المحافظة، على خلفية منح فرصة استثمارية لأحد الموظفين المستمرين في الخدمة العامة، الأمر الذي يخالف قوانين الاستثمار".
واضاف البيان ان "التحقيقات في القضية توصلت إلى أن العقار (موضوع فرصة الاستثمار) مشيدة عليه محلات ما زالت عقود إيجاراتها مستمرة، ولم تنته بعد، الأمر الذي أحدث هدرا في المال العام من خلال حرمان خزينة الدولة من تلك الواردات".
وتابع ان "الأوامر الصادرة، استنادا إلى أحكام المادة (٣٤٠) من قانون العقوبات، تضمنت أمر استقدام لمحافظ أسبق، ونائب لرئيس هيئة استثمار المحافظة، فضلا عن أمر قبض لمحافظ ومدير بلدية سابقين".

تدمير 4 مضافات سرية إرهابية بعملية اقتحام في الأنبار

بغداد/ الزوراء:
افاد القيادي في حشد محافظة الانبار قطري العبيدي، امس الاربعاء، بأن القوات الامنية تمكنت من تدمير ٤ مضافات سرية لبقايا خلايا عصابات داعش الاجرامية بعملية اقتحام المناطق الصحراوية للمحافظة .
وقال العبيدي في تصريح صحفي: ان " قوة امنية من قيادة عمليات الجزيرة مسنودة بقوة من الحشد العشائري وبدعم من طيران الجيش اقتحمت منطقة وادي حوران غربي الانبار، تمكنت من خلالها من تدمير ٤ مضافات سرية لبقايا خلايا عصابات داعش الاجرامية دون وقوع اي اصابات في صفوف القوات الامنية ".
واضاف ان" القوات الامنية استولت على اسلحة متنوعة من مخلفات ارهابي داعش»، مبينا ان" القوات الامنية تقوم بعمليات تفتيش دقيق لمواقع ارتكاز بقايا خلايا عصابات داعش الاجرامية في المناطق الصحراوية بعد ورود معلومات تفيد بوجود انفاق سرية تحت الارض يختبأ بها بقايا قليلة من خلايا عناصر التنظيم الاجرامي»، مبينا ان" طيران الجيش يقوم بعمليات اسناد للقوات الامنية في عمليات تعقب بقايا خلايا ارهابي داعش في المناطق الصحراوية ذات التضاريس المعقدة ".
يشار الى ان القوات الامنية تقوم بين الحين والاخر بعمليات اقتحام لمواقع ارتكاز ارهابي داعش في مناطق صحراء الانبار الغربية.

أعلنت إطلاق التخصيصات المالية لوجبة من تعيينات ٢٠١٩

الصحة تحذر من فصل الشتاء وتلوح بالعودة للغلق الجزئي أو التام

بغداد/ الزوراء:
لوحت وزارة الصحة والبيئة، امس الأربعاء، إلى إمكانية العودة إلى الإغلاق التام أو الجزئي في حال ارتفاع الإصابات بفيروس كورونا المستجد، فيما دعت الفرق الصحية لمتابعة المطاعم والمقاهي والمولات والمتنزهات في تطبيق الاجراءات الوقائية واتخاذ الاجراءت بحق المخالفين وفق قانون الصحة العامة.
وقالت الوزارة في بيان تلقته «الزوراء»: "في الوقت الذي شهد الوضع الوبائي في العراق بالتحسن تدريجيا، وذلك بانخفاض عدد الاصابات والوفيات بشكل واضح مع تصاعد نسب الشفاء وارتفاع عدد الفحوصات الى عشرة اضعاف عما كان عليه في شهر أيار الماضي نتيجة الجهود الحثيثة والمستمرة التي بذلتها وزارة الصحة وجيشها الابيض الباسل وبإمكانياتهم المحدودة ومساندة الوزارات والجهات الرسمية وغير الرسمية".
وتابع البيان ان "وزارة الصحة، ومن منطلق المحافظة على هذا الانجاز الذي تحقق في السيطرة على الوضع الوبائي وضمان استمرار التناقص بأعداد الاصابات والوفيات لحين انحسار الوباء بشكل كامل، تهيب بالمواطنين الكرام الاستمرار بالتقيد بالاجراءات الوقائية من ارتداء الكمام والتباعد الجسدي، ولاسيما اننا في بدايات فصل الشتاء وانخفاض درجات الحرارة الذي يعطي بيئة مناسبة لانتقال العدوى تجنبا لارتفاع الاصابات مرة اخرى -لا سامح الله- والاضطرار لفرض الغلق الجزئي او التام كما يحدث الآن في معظم البلدان الاوروبية نتيجة تفاقم عدد الاصابات والوفيات".
واشار "كما نؤكد على ادارات المدارس والهيئات التدريسية في جميع المدارس والكليات والمعاهد بالالتزام التام بتطبيق قرارات اللجنة العليا للصحة والسلامة الوطنية الخاصة بكيفية الدوام واتخاذ الاجراءات الوقائية وعدم التساهل في ذلك لمنع انتشار العدوى بين صفوف الطلبة، كما تحذر وزارة الصحة من اقامة حفلات اعياد الميلاد في نهاية السنة في جميع المرافق المعروفة لإقامة مثل هذه الحفلات وستتخذ الاجراءات اللازمة بحق المخالفين".
وشددت الوزارة، بحسب البيان، على "الفرق الصحية للتعاون مع الجهات الساندة من البلديات والقوات الامنية على ضرورة متابعة المطاعم والمقاهي والمولات والمتنزهات في تطبيق الاجراءات الوقائية واتخاذ الاجراءت بحق المخالفين وفق قانون الصحة العامة".
من جانب اخر، أطلقت وزارة المالية، امس الأربعاء، تخصيصات رواتب لتعيينات وزارة الصحة للوجبة الثالثة المركزية لعام ٢٠١٩.
وذكر بيان لوزارة الصحة تلقت «الزوراء» نسخة منه: انه «تنفيذا لتوجيهات وزير الصحة والبيئة حسن التميمي وبمتابعة مدير عام الدائرة الادارية والمالية والقانونية سامي شاتي عبيد لإطلاق صرف رواتب الوجبة الثالثة للتعيينات المركزية لعام ٢٠١٩.
وأكد البيان أن « الصحة حصلت على موافقة وزارة المالية على اطلاق التخصيصات المالية المستحقة لهم.»
وأشار البيان أنه « ستباشر دوائر الصحة والبيئة في بغداد والمحافظات في اطلاق الرواتب المتراكمة لهم في ضوء توفر التخصيصات المالية في الدوائر».

الثقافة تتسلم 364 قطعة أثرية من ذي قار

بغداد/ الزوراء:
أعلنت وزارة الثقافة والسياحة والاثار، امس الأربعاء، عن تسلم ٣٦٤ قطعة اثرية من حقول التنقيب في ذي قار، مؤكدة عزمها صيانة وتأهيل زقورة عكركوف الاثرية ببغداد.
وقال مدير اعلام الهيئة العامة للاثار والتراث في الوزارة، حاكم الشمري، في بيان اطلعت عليه «الزوراء»: انه "تم تسلم ٣٦٤ قطعة أثرية من حقول التنقيب الاثاري في محافظة ذي قار تعود لحضارة وادي الرافدين"، مبينا أن "القطع التي تم تسليمها الى المتحف العراقي، تعود الى العصور السومرية وفترة العبيد وفترات اخرى، وهي عبارة عن اختام ورقم طينية وفخار وألواح وكؤوس وأحجار وخرز ملونة".
وأضاف الشمري أن "القطع الاثرية تم استخراجها من قبل بعثات التنقيب توزعت بواقع: ١٧ في تل جوخه، و٤٦ في سرغل، و٣٠ في لارسا، و٦٠ ضمن أبو طبيره، و٢١١ في كرسو"، منوها بان "القطع الاثرية المستلمة سيتم التعامل معها وفق الاجراءات والآليات العلمية في عملية الادخال والخزن في المتحف العراقي".
وعلى الصعيد نفسه، كشف الشمري عن "عزم الهيئة اجراء اعمال صيانة وتأهيل لزقورة عكركوف الاثرية ببغداد، اذ تم الاطلاع على وضعها ميدانيا لاعداد آلية لادامتها كونها معرضة للانهيار"، مبينا ان "الهيئة تعمل على صيانة مشكلات التعرية وكثرة التشققات التي تعرضت لها الزقورة جراء الظروف الجوية المختلفة واعمال التنقيب السابقة، كشفت عن معابد للمدينة التي كانت تحيط بالزقورة».

أمانة بغداد توجه بتكثيف حملات تنظيف المشبكات وخطوط التصريف

بغداد/ الزوراء:
أصدر أمين بغداد علاء معن، امس الأربعاء، مجموعة من التوجيهات الى الدوائر البلدية بتكثيف حملات تنظيف المشبكات وخطوط التصريف.
وذكر بيان لأمانة بغداد، تلقت «الزوراء» نسخة منه: أن «أمين بغداد علاء معن اطلع في جولة ليلية على الجهد البلدي اثناء هطول الامطار في عدد من مناطق بغداد، حيث تابع ميدانياً جهد الدوائر البلدية وعمل محطات التصريف واطلع على واقع عدد من المناطق»، مؤكداً «ضرورة الاهتمام بواقعها الخدمي».
واضاف البيان ان «امين بغداد أوعز الى جميع الدوائر البلدية بتكثيف حملات تنظيف المشبكات وخطوط التصريف داخل المحلات السكنية والازقة الداخلية، والاهتمام بشكاوى المواطنين وآرائهم «.

الداخلية تعيد العمل بمشروع كاميرات المراقبة في بغداد

بغداد/ الزوراء:
أعلنت وزارة الداخلية، امس الأربعاء، عن اعادة العمل بمشروع كاميرات المراقبة في العاصمة بغداد.
وقال المتحدث الرسمي باسم الوزارة، اللواء خالد المحنا، في تصريح صحفي: ان "اعادة العمل ببرامج كاميرات المراقبة في بغداد ينطلق من مسؤولياتنا في خلق بيئة امنية قوية ومحصنة ، وسنعمل على تذليل العقبات التي تعترض هذا المشروع، بعدما اثبتت الكاميرات نجاحها في كشف الكثير من الجرائم، سواء بمنازل المواطنين او بمنظومة مجلس محافظة بغداد".
وأضاف المحنا ان "بعض الدوائر الامنية التي تمتلك كاميرات مراقبة، توصلت من خلالها الى نتائج جيدة بشأن بعض الجرائم"، مشيراً الى ان "وجود الكاميرات في اغلب الاحيان يعرقل او يمنع حصول الجرائم".
وتابع المحنا ان " وزير الداخلية عثمان الغانمي امر بتذليل العراقيل التي تواجه مشروع نصب كاميرات المراقبة، واعادة العمل بالبرامج التي تعطلت خلال المرحلة الماضية بعد توقفها"، مؤكدا ان "المشروع سيغطي بشكل كبير مناطق بغداد السكنية وطرقها حال انجازه»، معرباً عن «امل الوزارة بتوفير المبالغ اللازمة لهذا المشروع من الموازنات السنوية".

ضبط مواد مختلفة مخالفة في المنطقة الوسطى وزرباطية

بغداد/ الزوراء:
اعلنت هيئة الجمارك، امس الاربعاء، ضبط شاحنة محملة بمستحضرات تجميل مخالفة عند مداخل مديرية جمرك المنطقة الوسطى.وذكر بيان للهيأة ان «قسم التحري ومكافحة التهريب في مديرية جمرك المنطقة الوسطى وبالتعاون مع الجهات الساندة تمكن من ضبط شاحنة محملة بمستحضرات ومواد تجميل مخالفة للضوابط و التعليمات».
وأضاف انه «تمت احالتها الى القضاء لأتخاذ الأجراءات القانونية بحقها».بينما أعلنت هيئة المنافذ الحدودية، امس الأربعاء، ضبط مواد مخدرة بحوزة مسافر عراقي وإعادة مواد غذائية إلى الجانب الإيراني في منفذي زرباطية والشيب الحدوديين.وذكرت الهيئة في بيان، تلقت «الزوراء» نسخة منه: أن «شعبة مكافحة مخدرات بدرة وبالتعاون والتنسيق المشترك مع الأجهزة الأمنية الساندة في منفذ زرباطية الحدودي بمحافظة واسط، ضبطت مواد مخدرة (١٨٠حبة) بحوزة مسافر عراقي قبل وصوله إلى صالة المسافرين في المنفذ». وأضاف البيان «تمت إعادة عجلة محملة بمواد غذائية (مربى) إلى الجانب الإيراني لعدم اكتمال أوراقها الأصولية والرسمية في منفذ الشيب».
وأشار البيان إلى أن «عملية الإعادة جرت وفق محضر أصولي من لجنة شكلت أعضاؤها شرطة الكمارك والكمرك المدني وممثل الاستخبارات والصحة، فضلاً عن شعبة البحث والتحري/ هيئة المنافذ الحدودية».

تشكيل لجان فرعية خاصة بتعويضات ضحايا الإرهاب

بغداد/ الزوراء:
أعلنت مؤسسة الشهداء، امس الأربعاء، عن تشكيل لجان فرعية خاصة بتعويضات ضحايا الإرهاب، في المناطق المحررة.
وقال مدير عام دائرة ضحايا الإرهاب في المؤسسة، طارق المندلاوي، في تصريح صحفي: إن «تشكيل اللجان يندرج ضمن تعليمات القانون رقم /٢/ لسنة ٢٠٢٠ في المحافظات المحررة، وهي: الأنبار ونينوى وديالى وكركوك وصلاح الدين"، مشيراً إلى أن "الغرض من تشكيلها هو تسهيل عملية تعويض المواطنين فيها».
وأضاف أن «اللجان ستختصر مراحل عدة من الروتين الإداري بين المشمولين بقانون المؤسسة والدوائر التي تمر بها المعاملات، منوهاً بأن «تطوير عمل اللجان الفرعية أو افتتاح أخرى جديدة، بحاجة إلى الدعم لاستحصال الموافقات والإجراءات خارج صلاحيات المؤسسة، فضلاً عن ضرورة توفير احتياجات لوجستية وتخصيص أموال وملاكات إدارية للنهوض بعملها».
وعلى صعيد آخر، أكد المندلاوي «مخاطبة المؤسسة لوزارة التعليم العالي والبحث العلمي، لشمول الطلبة من ذوي الشهداء بالقانونين رقم /٢/ ورقم /٥٧/، فضلاً عن الجرحى من أجل توسعة المقاعد الدراسية للدراسات العليا، سعياً من المؤسسة لاستحصال حقوق ذوي الشهداء كاملة ودعماً للمسيرة العلمية لهذه الشريحة».

الإقليم يخفض أجور المدارس الأهلية

التربية تؤجل موعد "اختبار المستوى الثاني" لطلبة مدارس الموهوبين

بغداد/ الزوراء:
اعلنت وزارة التربية، امس الاربعاء، تأجيل موعد الاختبار التحريري المستوى الثاني لطلبة مدارس الموهوبين.
وذكر بيان للوزارة: انه «مراعاة لظروف الطلبة المتقدمين ولإعطاء فرصة أكبر لمراجعة المناهج، تعلن وزارة التربية تأجيل موعد الاختبار التحريري المستوى الثاني لطلبة مدارس الموهوبين ، الى يوم الاثنين الموافق الـ٢١ من شهر كانون الأول الحالي».
وأضاف البيان ان «الاختبار كان من المقرر إجراؤه يوم السبت الموافق الـ١٩ من كانون الاول الجاري، حيث تم تأجيلهُ مراعاةً لظروف الطلبة ولتهيئة الأجواء المناسبة لهم الي يوم الاثنين المصادف الـ٢١ من كانون الأول لعام ٢٠٢٠ ، في تمام الساعة الثامنة صباحاً».
من جهتها، اعلنت وزارة التربية في حكومة اقليم كردستان، امس الاربعاء، تخفيض اجور الدراسة في المدارس الاهلية في عموم الاقليم.
واشار موقع الاتحاد الوطني الكردستاني، الى وثيقة صادرة من تربية الاقليم، بأنها قررت تخفيض اجور الدراسة في المدارس والمعاهد غير الحكومية في الاقليم للفصل الدراسي الاول وبنسب متفاوتة.
وذكرت الوزارة: ان نسب تخفيض اجور الدراسة تكون كالتالي: تخفيض رسوم الدراسة بنسبة ٢٥٪ للمدارس غير الحكومية المحلية.. تخفيض رسوم الدراسة بنسبة ١٥٪ للمدارس الدولية غير الحكومية.
ونوهت بحسب الوثيقة: ان القرار لا يشمل الطلبة الذين حصلوا على تخفيض مسبق في الاجور الدراسية.

الهجرة: توجهنا المقبل سيكون إعادة العراقيين اللاجئين

بغداد/ الزوراء:
التقت وزيرة الهجرة والمهجرين، رئيسة اللجنة الوطنية العليا لمتابعة اوضاع العراقيين في الخارج، ايفان فائق جابرو، امس الاربعاء، السفير الباباوي لدى العراق المونسنيور ميتجا ليسكوفار بمقر الوزارة في العاصمة بغداد.
وذكر اعلام الوزارة في بيان تلقت «الزوراء» نسخة منه: أن «الجانبين بحثا خلال اللقاء مجريات خطة طوارئ الوزارة في تشجيع الأسر النازحة في المخيمات على العودة طوعاً الى مناطقهم الاصلية، فضلا عن اوضاع اللاجئين في دول المهجر وآلية دعمهم ماديا ومعنويا».
وقالت جابرو، خلال اللقاء: ان «الإرهاب ترك آثارا سلبية ملموسة في العراق من بينها تدمير المناطق التي كانت تحت سيطرته وتناقص أعداد الاقليات في البلاد جراء الهجرة في السنوات الأخيرة».
وبينت الوزيرة ان «الحكومة العراقية، متمثلة بوزارة الهجرة والمهجرين، عملت على مد جسور الثقة بينها وبين الاقليات للحفاظ على وجودهم في الوطن» ، منوهة الى أن «العراق ملتقى الديانات التي تتفق كلها على احترام الإنسان وكرامته وإشاعة ثقافة وقيم السلام «.
وأكدت جابرو «إصرار الحكومة على إعادة النازحين وتأهيل ضحايا داعش من النساء والأطفال من الناحية النفسية والاجتماعية ليندمجوا بالمجتمع ويعيشوا حياة طبيعية»، لافتة الى ان «الوزارة قامت بإغلاق ١٨ مخيماً للنازحين ولم يتبق سوى ثلاثة فقط، ما عدا المخيمات في إقليم كردستان العراق».
وطالبت «المنظمات الدولية والأمم المتحدة والمجتمع الدولي بمساعدة الوزارة في هذا المجال وتقديم جهد اكبر من قبل الشركاء لإنهاء هذا الملف واعادة اخر نازح الى منطقة سكناه الاصلية» .

اللجنة المالية تستبعد الدخول بأزمة جديدة بسبب تحسن الإيرادات

بغداد/ الزوراء:
استبعد عضو اللجنة المالية النيابية، جمال كوجر، دخول البلاد في ازمة مالية جديدة كالتي حدثت في الأيام الماضية، لافتا الى ان تحسن الإيرادات النفطية والجباية والقروض والموارد الأخرى ستساهم في سد عجز الموازنة.
وقال كوجر في تصريح صحفي: ان "هناك تحسنا في الإيرادات النفطية مع الارتفاع الحاصل في الأسعار، وكذلك تفعيل الجباية والضرائب والمنافذ الحدودية".
وأضاف ان "إيرادات الدولة يجب ان تزداد عن السابق، في وقت دخل فيه العراق بأزمة مالية في الأيام الماضية، وهو ما دعا الى اقتراض الحكومة 12 تريليون دينار".
وبين ان "الربع الأخير من العام المقبل وبحسب القراءات والمعطيات وتحسن الإيرادات، يبعد العراق عن الدخول في ازمة جديدة، خاصة ان الظرف الحالي افضل من سابقه وفي حال تحسن الإيرادات اكثر، فأنه لن يدخل بأزمة مالية كالتي حدثت في الأيام الماضية".

النقل: القناة الجافة ستنفذ عن طريق الاستثمار أو الاقتراض

بغداد/ الزوراء:
أعلن وزير النقل، ناصر حسين الشبلي، أن مشروع القناة الجافة سينفذ إما عن طريق الاستثمار أو القروض الميسرة، مشيراً إلى أن المشروع يمثل نقطة انطلاق طريق الحرير إلى أوروبا.
وقال الشبلي في حديث صحفي: إن "العراق يعد من الدول العريقة بموضوع السكك الحديد"، لافتاً إلى أن "السكك الحديد تضررت كثيراً بسبب عصابات داعش الإرهابية والحروب التي مرت على البلاد".
وأضاف أن "الوزارة تخطط لتبدأ بالقناة الجافة التي تتكون من الفاو بخطين، الأول إلى تركيا والثاني من تركيا الى أوروبا سواء النقل التجاري أو نقل المسافرين"، مشيراً إلى أن " الشركة العامة للسكك الحديد أكملت المخططات الخاصة بالمشروع، وكان من المؤمل أن يتم تنفيذ المشروع، إلّا انه بسبب الضائقة المالية سيتم التنفيذ إما عن طريق الاستثمار أو عبر القروض الميسرة"

اقتصادي: مضاربون يتلاعبون بالدولار وسيؤثر في الأسواق والمواطنين

بغداد/ الزوراء:
أكد الخبير الاقتصادي، باسم جميل انطوان، امس الاربعاء، ان مضاربين وصيرفات يتلاعبون بالدولار، فيما بيّن ان هذا التلاعب سيؤثر على الأسواق والمواطنين.
وقال انطوان في حديث صحفي: ان "البنك المركزي ليس سلطة قضائية او تنفيذة وهو يضم نافذة لبيع العملة ويضخ كميات من العملة لتحقيق التوازن بين العرض والطلب". مؤكداً ان "هناك دوائر امنية ورقابية هي من يفترض ان تتابع وتراقب بيع الدولار".
وبيّن ان "هناك نوعا من المضاربة ببيع الدولار، وهناك ترليونات من الدنانير بيد المضاربين والصيرفات ويتاجرون بها، ويحققون نوعا من عدم الاستقرار ويحققون الفائدة".
واشار الى ان "البنك المركزي يرفض رفع سعر الدولار لان ذلك سيؤدي الى خلق ازمة بالاستيراد لان العراق يعتمد على الاستيراد، ولا يوجد انتاج محلي، ما سيؤثر على الاسواق المحلية والمواطنين". مضيفاً ان "المنظمات الدولية ايضا تقف ضد عملية رفع سعر الدولار".

جمهورية العراق
ديوان محافظة واسط العدد:٨١٠٩
قسم العقود التاريخ:١٦/١٢/٢٠٢٠
م/ تنويه
إلحاقاً بكتابنا ذي العدد ٦٩٥٦ في ٢٦/١١/٢٠٢٠ وكتابنا ذي العدد ٧٦٢٤ في ١٣/١٢/٢٠٢٠ المتضمن الاعلان عن المناقصة (١٥٥/٩/٢٠١٩) لمشروع (تجهيز الآليات والمعدات التخصصية المطلوبة لمديرية طرق وجسور واسط) ولغرض اعطاء الفرصة لأكبر عدد من مقدمي العطاءات بسبب تغيير بعض وثائق المناقصة، تقرر تمديد موعد غلق المناقصة للمرة الثانية ليكون يوم الاثنين المصادف ٢١/١٢/٢٠٢٠ .. لذا اقتضى التنويه.. مع التقدير.
الدكتور
محمد جميل المياحي
محافظ واسط

دعت للإسراع بإنشاء قاعدة بيانات متكاملة في هيئة الكمارك

النزاهة تكشف عن نتائج تقصيها مراحل بيع الدولار في مزاد نافذة بيع العملة

بغداد/ الزوراء:
دعت هيئة النزاهة الاتحاديَّة، امس الأربعاء، إلى الإسراع بإنشاء قاعدة بياناتٍ مُتكاملة (الأتمتة) في الهيئة العامة للگمارك، وربطها بجميع الدوائر التي لها علاقة بعمليَّة الاستيراد ودخول البضائع، التي من شأنها منع التلاعب والتزوير والهدر بالمال العام.
وقالت الهيئة في بيان تلقت "الزوراء" نسخة منه: إن "فريق عمل من دائرة الوقاية في الهيئة أوصى، في تقرير أعدَّه حول الزيارات التي قام بها إلى (البنك المركزي العراقي وكلٍّ من الهيئة العامة للضرائب والگمارك وهيئة المنافذ الحدوديَّة، إضافة إلى دائرتي العلاقات الاقتصاديَّة الخارجيَّة ومُسجّل الشركات في وزارة التجارة)؛ لتسليط الضوء على مراحل بيع الدولار والأثر الاقتصادي والمالي المُتحقّق منه، أوصى بضرورة إعادة العمل بكتاب مكتب رئيس الوزراء في 24/3/2015 المُتضمّن استقطاع تأميناتٍ خاصَّة بالرسوم الگمركيَّة بنسبة (5%) واستقطاع تأميناتٍ خاصَّة بضريبة الدخل بنسبة (3%)، على أنْ تجري تسويتها لاحقاً من قبل الهيئتين العامَّتين للضرائب والگمارك، فضلاً عن العمل على سنِّ قانون يمنع خروج الأموال إلى خارج البلاد إلا بموافقاتٍ رسميَّة خاصَّة؛ لضمان السيطرة عليها ومنع غسيلها".
واقترح التقرير المُرسلة نسخةٌ منه إلى مكتب رئيس الوزراء ووزير الماليَّة واللجنتين الماليَّة والنزاهة النيابيَّتين، "قيام الهيئة العامة للضرائب بتزويد البنك المركزيِّ بالرقم الضريبيِّ للمكلفين؛ بغية تسهيل الإجراءات الخاصَّة بالتحاسب الضريبيِّ، وتلافي وقوع تشابه في الأسماء، والعمل على إدخال الرقم الضريبيِّ ورقم الجواز للمُستورد في بيانات المصارف الأهليَّة المشاركة في مزاد نافذة بيع العملة، وتقديمها إلى البنك المركزيّ، وتضمينها في التصريحة الگمركيَّة وإجازة الاستيراد، والوقوف على رأي البنك بشأن إمكانيَّة استحصال الأمانات الخاصَّة بالرسوم الگمركيَّة وضريبة الدخل بالدينار العراقيِّ، بدلاً من الدولار؛ للحدِّ من ارتفاع سعر صرف الدولار".
وأشار إلى "أهميَّة زيادة نسبة الغرامات على المصارف الأهليَّة المُخالفة والمشاركة في مزاد بيع العملة من خلال وضع ضوابط خاصَّةٍ بها، علماً أن مبلغ الغرامات التي فرضها البنك المركزيُّ على بعض المصارف المخالفة لتعليمات نافذة بيع وشراء العملة الأجنبيَّة للمُدَّة من (2012 – 2018) تجاوزت (618,000,000,000) مليار دينار، إضافة إلى اجراء مطابقة شهريَّة بيْن الجهات ذات العلاقة؛ لضمان عدم ضياع حقِّ الدولة في الاستقطاع الضريبيِّ".
وأكّد التقرير "ضرورة تمكين الجهاز المركزيِّ للتقييس والسيطرة النوعيَّة من فحص وإخضاع البضائع والسلع والخدمات الداخلة للبلاد، وقيامه بتزويد هيئة المنافذ الحدوديَّة بجدول المواد المشمولة بالفحص، وحسب جداول التعرفة الگمركية".
وشخّص "وجود فروقاتٍ ماليَّة بين عمليَّة بيع الدولار من قبل البنك المركزي وما تمَّت جبايته فعلياً من الهيئة العامَّة للگمارك كإيراداتٍ،اضافة إلى عدم وجود نظام رقابيٍّ رصينٍ؛ لكشف المُتلاعبين في المصارف الأهليَّة الداخلة في نافذة مزاد بيع العملة عبر تقديم معلوماتٍ غير مكتملة، لا سيما تلك المتعلقة بالتصاريح الگمركيَّة أو المشاركة بشركاتٍ وهميَّة، فضلاً عن عدم وجود تنسيق بين الهيئتين العامَّتين للگمارك والضرائب في توثيق التصريحة الگمركيَّة؛ الأمر الذي يُؤدِّي لعدم جباية الضرائب بالصورة المثلى".

الكشف عن تفاصيل اتفاق بغداد وبكين لبيع النفط بطريقة الدفع المسبق

بغداد/ الزوراء:
أكد المستشار المالي لرئيس الوزراء، مظهر محمد صالح، امس الأربعاء، ان الاتفاق المزمع توقيعه بين بغداد وبكين لبيع 48 مليون برميل بطريقة الدفع المسبق، يهدف لدعم الموازنة، بينما اشار الى انه نوع من الاقتراض مقابل النفط.
وقال صالح في تصريح صحفي: ان "الاتفاقية التي ستوقعها وزارة النفط وشركات نفط صينية حكومية تتضمن تسلم وزارة المالية قيمة 48 مليون برميل بشكل فوري عن بيع نفط يجري تسليمه بعد 6 اشهر من تسلم المبالغ، وبواقع كميات مصدرة 4 ملايين برميل شهريا على مدى 12 شهراً".واضاف ان "سعر النفط المباع للشركة الاجنبية يحدد بعد شهر من توقيع الاتفاق، ويأخذ معدل متوسط سعر النفط في ذلك الشهر كمعيار لسعر شراء الكميات، ويجري تسليم المبالغ لوزارة المالية على هذا الاساس نقداً، أي قبل التصدير بستة اشهر".
واوضح المستشار المالي "بعد تحديد سعر البيع بمتوسط اسعار النفط في الشهر الذي يلي التوقيع تسلم المبالغ نقدا وتتسلم الشركة الأجنبية كميات نفط خام بغض النظر عن القيمة"، مبينا صالح ان "الاتفاق يعد نوعا من الاقتراض مقابل النفط، ويسمى هذا النوع التمويل السابق لتصدير النفط بغية دعم سيولة الموازنة العامة، وان وزارة النفط تدرس العروض المقدمة من مشاركين في صفقة نفطية مسبقة الدفع".
ونوه صالح بأن "القرض المذكور آنفا يأتي في اطار قانون الاقتراض الذي تم التصويت عليه في الاشهر الاخيرة والذي منح السلطة التنفيذية صلاحية الحصول على قروض خارجية بما يساعد على مؤازرة تنفيذ المشاريع الاستثمارية الستراتيجية".

خبير يحذر من انهيار الاقتصاد بسبب التخبط في السياسة المالية

بغداد/ الزوراء:
حذر المختص بالشأن الاقتصادي، محمد عطية الساعدي، من انهيار اقتصادي بسبب تخبط الحكومة في سياستها المالية، وعدم سيطرتها على سعر صرف الدولار اما الدينار العراقي.
وقال الساعدي في تصريح صحفي: ان "وقوف الحكومة متفرجة امام القفزات الكبيرة في سعر الصرف ما هو إلا محاولة لجس نبض الشارع العراقي لرفعه رسميا في مزاد العملة، او انها مختبطة وغير قادرة على مواجهة المضاربين والمسيطرين على المصارف التي تعود اغلبها الى احزب وشخصيات سياسية".واضاف ان "موازنة الدولة تخسر يوميا مبلغ يقارب العشرين مليار دينار جراء الفرق الكبير بين بيع الدولار في شباك البنك المركزي وبيعه في السوق".وبيّن ان "المضي رسيما بزيادة سعر الصرف سيودي بالنتيجية الى تراجع في القدرة الشرائية للمواطنين، وستكون الفئة المتوسطة والفقيرة هي الاكثر تضررا".

التخطيط توضح مبرر تحديد سعر النفط في الموازنة

بغداد/ الزوراء:
اوضح مسؤول حكومي عن سبب تحديد سعر برميل النفط في مشروع قانون الموازنة المالية لعام 2021 بـ 42 دولاراً.
وقال المتحدث باسم وزارة التخطيط، عبد الزهرة الهنداوي، في تصريح صحفي: إنه "تم تحديد سعر برميل النفط بـ 42 دولاراً في موازنة العام المقبل 2021،" عازياً تحديد هذا السعر إلى "الأخذ بالاعتبار معدلات أسعار برميل النفط والتوقعات بشأنها".وبيّن أن "الموازنة العامة للبلاد تعتمد على سعر أقل مما هو متوقع، لتلافي أية مشاكل قد تواجه أسعار النفط الخام مستقبلاً".
ولفت الهنداوي إلى أن "الأسعار الحالية لبرميل النفط الخام تتراوح حول الـ 50 دولاراً، وهنالك توقعات بارتفاع الأسعار أكثر من هذ الرقم مستقبلاً". مستدركاً أن "تحديد سعر برميل النفط بـ 42 دولاراً في الموازنة العامة المقبلة هو إجراء وقائي لأي انخفاض قد تشهده الأسعار".
يشار إلى أن المتحدث باسم مجلس الوزراء، حسن ناظم، أعلن، الثلاثاء خلال المؤتمر الصحفي الأسبوعي، أن الحكومة على وشك عقد جلسة لتمرير موازنة العام المقبل 2021.

الموانئ: إيراداتنا الشهرية بلغت نحو 47 مليارا منذ حزيران الماضي

بغداد/ الزوراء:
أعلنت الشركة العامة لموانئ العراق، امس الأربعاء، أن مشروع (الأتمتة) سيكتمل نهاية العام المقبل 2021، بينما حققت ايرادات شهرية تراوحت بين 46ـ47 مليار دينار منذ حزيران الماضي.
وقال مدير الشركة العامة لموانئ العراق، فرحان محيسن الفرطوسي، في تصريح صحفي: ان "ايرادات الموانئ ارتفعت بعد حزيران الماضي من 6 مليارات شهريا صعودا الى 50 ملياراً خلال تشرين الثاني، لكنها واجهت انخفاضا خلال كانون الاول الحالي بسبب سوء الاحوال الجوية والامطار وهبوب الرياح شمال الخليج العربي، إذ توقفت الملاحة لمرات عديدة واثرت سلبيا في الإيرادات".
وأشار الفرطوسي الى "وجود تعاون مشترك مع الاكاديمية العربية للعلوم والتكنولوجيا في مصر، والاتفاق على تفعيل مذكرة التفاهم لعام 2017 التي تتضمن تطوير عمل الملاكات العاملة بالموانئ باختصاصاتها كافة، وارسال عدد منهم خلال الاسبوع المقبل الى مدينة الاسكندرية على شكل مجاميع للمشاركة في الدورات التطويرية للنهوض بخبراتهم في المجالات الادارية والمالية والعمل الاستثماري داخل الموانئ".
وأوضح ان "العمل جارٍ على تنفيذ اهم مشروع وهو (الأتمتة) والتحول للربط الالكتروني بين مقر الشركة وادارات الموانئ، والجهات الامنية وصولا الى جميع المنافذ الجمركية، والقيام بالاعمال اللوجستية الاخرى مع الجهات الرقابية، والتحكم بها داخل الميناء، وقد تراوحت نسبة انجازه بين 50 – 100 بالمئة لبعض الفقرات بتوجيه ومتابعة رئيس الوزراء، ومن المؤمل الانتهاء من المشروع نهاية العام 2021 ليصبح مماثلا لموانئ دول الجوار".

جمهورية العراق
مجلس القضاء الاعلى العدد:٤٣٣٦/ش/٢٠٢٠
رئاسة محكمة استئناف ذي قار الاتحادية التاريخ:١٤/١٢/٢٠٢٠
محكمة الاحوال الشخصية في الناصرية
الى/ المدعى عليه (انور داوود محمد)
م/ تبليغ
أقامت المدعية (ميرفت نعمان سلمان الربيعي) الدعوى الشرعية المرقمة اعلاه والتي تطلب فيها حضانة الطفل، وبالنظر لمجهولية محل اقامتك حسب شرح القائم بالتبليغ لذا تقرر تبليغك بصحيفتين محليتين يوميتين بالحضور امام هذه المحكمة صباح يوم المرافعة الموافق ٢٣/١٢/٢٠٢٠ الساعة التاسعة صباحاً وعند عدم حضورك او ارسال من ينوب عنك سوف تجري المرافعة بحقك غيابياً ووفقاً للقانون.
القاضي
مرتضى سليم خصاف

جمهورية العراق
وزارة العدل العدد: ٣١٧٦/٢٠١٩
دائرة التنفيذ التأريخ/ ١٤/١٢/٢٠٢٠
مديرية تنفيذ الناصرية
اعلان
تبيع مديرية تنفيذ الناصرية العقار العائد الى المدين (منتصر مهلهل حموده) تسلسل ٣٠/٣١٦٩ الواقع في الشموخ المحجوز لقاء طلب الدائن (إيمان عيدان نكاد) البالغ ٨,٨٠٠,٠٠٠ ثمانية ملايين وثمنمائة الف دينار، فعلى الراغب بالشراء مراجعة هذه المديرية خلال مدة ٣٠ يوم تبدأ من اليوم التالي للنشر مستصحبا معه التأمينات القانونية ١٠٪ من القيمة المقدرة وشهادة الجنسية العراقية وان رسم التحصيل والدلالية على المشتري .
المواصفات :
١-رقم العقار:٣٠/٣١٦٩ شامية نصف عقار
٢-موقعه:
٣-جنسه ونوعه:
٤-المشتملات:
٥-القيمة المقدرة:
٦-درجة العمران:
٧-الشاغل:
المنفذ العدل
علي عودة حنيحن

أشار إلى الحاجة لحزمة شاملة من السياسات الاقتصادية قصيرة الأجل

صندوق النقد الدولي يتوقع تراجع نمو الناتج المحلي في العراق بنسبة 11 ٪

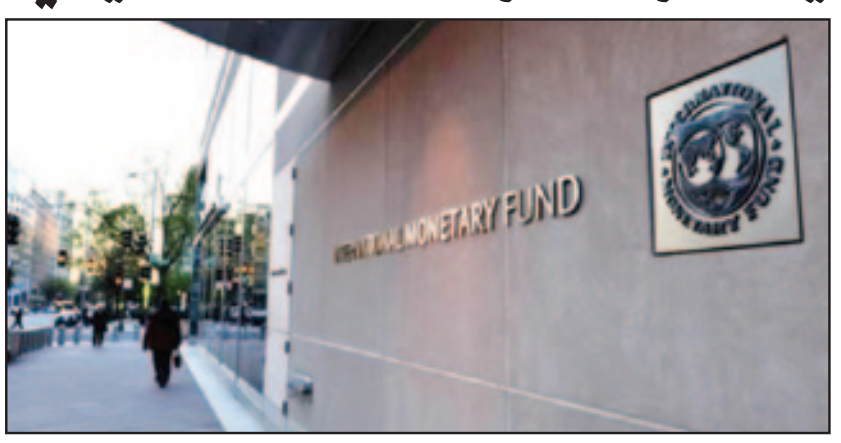

بغداد/ الزوراء:
توقع صندوق النقد الدولي تراجع نمو اجمالي الناتج المحلي في العراق بنسبة 11%، مشيرا الى ان احداث نمو دائم وشامل وسط تحديات هائلة سيتطلب إصلاحات هيكلية واسعة النطاق.
وقال الصندوق في تقرير له اطلعت عليه "الزوراء": ان "جائحة COVID-19 والانخفاض الحاد في أسعار النفط والإنتاج ادى إلى تفاقم نقاط الضعف الاقتصادية في العراق"، مبينا انه "من المتوقع أن ينكمش نمو الناتج المحلي الإجمالي الحقيقي هذا العام بنسبة 11 في المائة وسط اتساع حاد في الاختلالات المالية والخارجية، مما يعكس انكماش إنتاج النفط وانقطاع النشاط الاقتصادي غير النفطي".
واضاف انه من "المتوقع أن يؤدي الانخفاض الحاد في عائدات النفط إلى توسيع عجز المالية العامة والحساب الجاري الخارجي إلى 20 و 16 في المائة من إجمالي الناتج المحلي على التوالي".
واشار الى ان "هناك حاجة إلى حزمة شاملة من السياسات الاقتصادية قصيرة الأجل ترتكز على استراتيجية مالية موثوقة للتغلب على الأزمة الصحية، وضمان الاستقرار الاقتصادي، وحماية الفئات الضعيفة".
ولفت الى ان "تحقيق نمو دائم وشامل وسط تحديات هائلة سيتطلب إصلاحات هيكلية واسعة النطاق تهدف إلى تعزيز المالية العامة، وتحسين الحوكمة، وإصلاح قطاع الكهرباء، وتعزيز تنمية القطاع الخاص، وضمان استقرار القطاع المالي.
وشدد على انه "ينبغي أن تستهدف الجهود المالية في ميزانية 2021 المجالات الرئيسية للضعف المالي، ولا سيما عكس التوسع غير المستدام لفواتير الأجور والمعاشات التقاعدية، وتقليل الدعم غير الفعال للطاقة، وزيادة الإيرادات غير النفطية"، مؤكدا "ان حماية الفئات الضعيفة ستكون ذات أهمية قصوى، وتتطلب تعزيز التحويلات النقدية المستهدفة بشكل كبير وتوسيع نطاق تغطيتها، فضلاً عن تحسين استهداف أجزاء أخرى من شبكة الأمان الاجتماعي".
ويعتمد العراق، ثاني أكبر منتج في منظمة البلدان المصدرة للبترول (أوبك)، بشكل كبير على عائدات النفط لتغطية 90 في المائة من الإنفاق الحكومي، بما في ذلك 5 مليارات دولار تُنفق على الرواتب الشهرية للموظفين العموميين، وهذا يترك الحكومة في مواجهة قرارات صعبة تنعكس على الوضع الاجتماعي في البلد.

الزوراء
الرياضي

أصفر وأحمر

هونغ كونغ ترفض استقبال المنتخب الوطني

بغداد/ متابعة الزوراء

أعلنت الهيأة التطبيعية لاتحاد كرة القدم العراقي أن هونغ كونغ رفضت استقبال المنتخب العراقي بأرضها بسبب اجراءات الفيزا والدخول لاراضيها.

وقال نائب رئيس الهيأة شامل كامل «لقد خيرنا اتحاد الكرة في هونغ كونغ بين قطر او سنغافورا لخوض مباراتنا المقبل ضمن التصفيات المزدوجة».

واضاف كامل ان «الهيأة التطبيعية ستجتمع قريبا لتحديد اما قطر او سنغافورا».

وفي السياق،، اكد رئيس اتحاد الكرة العراقي السابق، عبد الخالق مسعود، أن تواجده في قطر جاء بدعوة اسيوية لحضور المباراة النهائية لأمير قطر المقرر يوم غد الجمعة ونهائي ابطال اسيا المقررة السبت المقبل.

No: 7388 Thu 17 Dec 2020 www.alzawraapaper.com العدد: 7388 الخميس 17 كانون الاول 2020

إدارة نادي الميناء تنتقد التطبيعية

المتصدر نفط الوسط يستضيف الجوية اليوم في أبرز مواجهات الجولة التاسعة من الدوري الممتاز

بغداد/ متابعة الزوراء

تنطلق اليوم الخميس منافسات الجولة التاسعة من دوري الكرة الممتاز باقامة اربع مباريات، حيث يستضيف فريق نفط الوسط المتصدر ضيفه القادم من العاصمة بغداد فريق القوة الجوية على ملعب النجف الاولمبي، ويلتقي فريق السماوة صاحب الارض مع منافسه الطلبة وتقام مباراة فريقي الحدود والديوانية على ملعب نادي التاجي الرياضي ويستضيف ملعب الساحر احمد راضي مباراة صاحب الضيافة فريق اربيل مع اربيل، وتستكمل منافسات الجولة التاسعة يوم غد الجمعة بإقامة ست مباريات، يلتقي في الاولى فريقا الكهرباء والقاسم على ملعب نادي التاجي الرياضي ويتضيف فريق نفط ميسان منافسه الشرطة على ملعب ميسان الدولي ويلتقي الصناعات الكهربائية مع امانة بغداد على ملعب نادي الصناعة الرياضي ويضيف ملعب البصرة الدولي مباراة مهمة تجمع بين الميناء والزوراء ويلتقي النجف مع النفط على ملعب الاول ويستضيف فريق نفط البصرة منافسه زاخو على ملعب البصرة الدولي.

من جانبه، قال المدرب المساعد بالجهاز الفني لنفط الوسط، لؤي صلاح: إن فريقه سيواجه القوة الجوية بشعار النقاط الثلاث، والتشبث بصدارة الترتيب، اليوم الخميس في ملعب النجف الدولي، لحساب الجولة التاسعة من الدوري الممتاز.

وأضاف صلاح: ان المباراة مهمة للطرفين، ففريقنا يسعى للإمساك بالصدارة، بعد التعادل في المباراة الماضية أمام الطلبة.. والقوة الجوية دخل في دوامة النتائج السلبية، ويبحث عن مخرج".

وأردف: "الفريق جاهز تماما للمباراة، باستثناء غياب اللاعب مصطفى عبد الجليل، الذي أصيب في مباراة النفط".

واعلن نادي الشرطة اصابة اللاعبين محمد مزهر وخضر علي وغيابهما عن مباراة الفريق المقبلة.وقال المنسق الاعلامي للنادي، حسين الخرساني: ان "فريق الشرطة بكرة القدم يواصل استعداداته اليومية تحضيرا لمواجهته المقبلة امام نفط ميسان بإطار الجولة التاسعة من الدوري الممتاز".

واضاف ان "التدريبات شهدت غياب لاعبي الفريق، محمد مزهر وخضر علي، لتجدد اصابة الاول، وتعرض الثاني الى جرح عميق في قدمهِ اليمنى في مباراة السمّاوة".

ومن جهتها، انتقدت ادارة نادي الميناء الرياضي قرارات لجنة المسابقات في الهيئة التطبيعية للاتحاد العراقي بكرة القدم، معتبرة انها "تجامل أندية على حساب اخرى".

وقررت لجنة المسابقات تغييرَ توقيت مباراة الزوراء والميناء ضمن الجولة التاسعة لدوري الكرة الممتاز من الساعة الثامنة والنصف مساءً إلى الساعة الرابعة والربع عصرًا.وذكرت ادارة الميناء في بيان أن "ادارة نادي الميناء الرياضي تستغرب تغيير توقيت مباراته امام الزوراء لحساب الجولة التاسعة من الدوري الممتاز".

واعرب رئيس الهيئة الادارية للنادي، محمد جابر، بحسب البيان، عن "استنكاره للتعامل المجحف من قبل لجنة المسابقات في الهيئة التطبيعية التي تعمل على مجاملة اندية معينة على حساب البقية".

واضاف "نود ان نلفت عناية الجميع كنا قد طلبنا تعديل توقيت مباراة الميناء والصناعات بسبب سوء الاحوال الجوية في البصرة والتي ادت اجهاد اللاعبين، وجوبه طلبنا بالرفض والاهمال ولم تكلف المسابقات نفسها بالرد حتى على كتابنا، واليوم نجدها مقادة حسب رغبات الاندية وتعمل على تنفيذ كل ما تطلبها".

وختم جابر حديثه: ان "الكادر التدريبي ابدى استغرابه وامتعاضه من التغيير واعتبره عدم احترام للنادي وجماهيره".

وقررت الهيئة الادارية لنادي اربيل الرياضي، فسخ عقد اثنين من محترفيه بقرار فني.

وقال المنسق الاعلامي للنادي، ريبين رمزي: إن "الهيئة الادارية لنادي اربيل، قررت فسخ عقد المحترفين ويليام تواله وساريوس، وعدم اكمال مشوارهم مع الفريق".

واوضح ان "القرار جاء بتوصية وقرار فني من المدرب راذان كاسانين، الذي ابلغ الادارة بعدم حاجته للاعبين كونهام لايناسبان طريقة لعب الفريق".

يذكر ان اللاعبين انضما الى اربيل في فترة الانتقالات الصيفية الماضية.

السبت المقبل.. انتخابات اتحاد الصحافة الرياضية

بغداد / الزوراء

تحت شعار (الصحفيون الرياضيون ركن ا ساس في الإصلاح والتغيير الرياضي) تحتضن نقابة الصحفيين العراقيين في مقرها الكائن في منطقة كرادة مريم في الساعة الحادية عشرة من صباح يوم السبت المقبل الموافق 19 كانون الأول الجاري المؤتمر الإنتخابي للاتحاد العراقي للصحافة الرياضية، وذلك لإختيار هيئة إدارية جديدة تتولى قيادة الاتحاد في السنوات الأربع المقبلة.

وحسب النظام الداخلي للاتحاد وضوابط الانتخابات يحق لأعضاء الهيئة العامة ممن يحملون صفة عضو متمرس في النقابة المشاركة والتصويت لاختيار الرئيس ونائبه وأمين السر وثمانية أعضاء أساسيين وثلاثة احتياط. وستجري الانتخابات بإشراف لجنة مختصة يرأسها نقيب الصحفيين العراقيين، الأستاذ مؤيد اللامي، بعد أن تم إنجاز الأمور الفنية والتنظيمية الخاصة بتلك الانتخابات التي سبق الإعلان عنها وبموجب النظام الداخلي للاتحاد قبل أكثر من 45 يوما كما تم فتح باب الترشيح أمام أعضاء الهيئة العامة خلال المدة من الأول حتى انتهاء الدوام الرسمي ليوم الخامس عشر من الشهر الجاري.

وبموجب الترشيحات النهائية فقد رشح الزملاء خالد جاسم لمنصب رئيس الاتحاد وعدنان لفتة نائبا للرئيس ويوسف فعل لأمانة السر، بينما رشح لعضوية الهيئة الإدارية للاتحاد الزملاء كاظم الطائي وعادل العتابي وجعفر العلوجي وعمار ساطع ومهدي العكيلي وسيف المالكي وجاسم العزاوي وجمعة الثامر ومؤنس عبد الله وميثم الحسني وكريم قحطان وبلال زكي وسمير السعد وأحمد مطرود.

قحطان جثير وعماد محمد يحصلان على شهادة برو التدريبية

بغداد/ متابعة الزوراء

حصل مدربا منتخبي الشباب قحطان جثير، والناشئين، عماد محمد، الأربعاء، على شهادة "برو" التدريبية في كرة القدم.

وذكر بيان لإعلام الهيأة التطبيعية ان المدربين قحطان جثير وعماد محمد حصلا على شهادة برو في الدورة التدريبية التي اختتمت، امس الاربعاء، في العاصمة القطرية الدوحة والتي شهدتْ مشاركة كوكبة من المدربين العرب، وبإشراف محاضرين أجانب، والتي استمرت الدورة لمدة سنة كاملة، وشهدت محاضرات نظرية وعملية، فيما استمرت المرحلة الأخيرة من الدورة 40 يوما تواليا في الدوحة"،وأضاف البيان أن " رئيس الهيأة التطبيعية، إياد بنيان، والأعضاء الآخرون باركوا ، للمدربين قحطان جثير وعماد محمد، بمناسبة حصولهما على أهم شهادة تدريبية في عالم كرة القدم، متمنين لهما التوفيق والنجاح مع مشوارهما المهم مع المنتخبات الوطنية خلال الفترة المقبلة" .

لجنة الاستئناف تردُ الطعن المُقدم من العنكوشي على قرار لجنة الانضباط

بغداد/ متابعة الزوراء

عقدتْ لجنة الاستئناف في الهيأة التطبيعية اجتماعا للنظر بالطعن الاستئنافي المُقدم من قبل رئيس الهيأة الإدارية لنادي الديوانية، حسين علي العنكوشي، على قرار لجنة الانضباط بمضاعفة الغرامة المالية السابقة وجعلها عشرة ملايين دينار، لكون لجنة الانضباط رأت أن المخالفة قد تم تكرارها.

وبعد التدقيق والمداولة تم قبول الطعن الاستئنافي شكلا، على اعتبار انه قُدم ضمن المدة القانونية .

وبيّنتْ لجنة الاستئناف انه، وبعد التدقيق، وجدنا أن الطعن الاستئنافي بقرار لجنة الانضباط بمضاعفة الغرامة المفروضة، لا يمكن الطعن به استئنافا، وذلك استنادًا للمادة (128) الفقرة (4)، وعليه قررت اللجنة رد الطعن الاستئنافي المذكور قرارا قطعيا لا يجوز الطعن أو الاستئناف عليه لدى أية جهة عراقية .

وتألفتْ لجنة الاستئناف من: خالد إبراهيم عباس المهداوي رئيساً، وحيدر عزيز علوان نائبا للرئيس، وعضوية حيدر عزيز علوان والدكتور ضياء سالم حافظ، وطارق عبد الحافظ يونس مقررا للجنة.

كوركيس: كاتانيتش لن يستدعي علاء عباس للبطولة الرباعية

بغداد/ متابعة الزوراء

أوضح المنتخب العراقي أسباب عدم استدعاء اللاعب العراقي المحترف في الدوري البرتغالي علاء عباس.

ووافق مدرب المنتخب العراقي سيرتشكو كاتنيتش على بقاء علاء عباس مع فريقه البرتغالي جيل فيسنتي وعدم التحاقه في صفوف المنتخب خلال البطولة الرباعية التي من المؤمل اقامتها في الامارات للفترة من التاسع حتى الثاني عشر من شهر كانون الثاني المقبل الى جانب منتخبات الامارات البلد المضيف والعراق وأيسلندا والكونغو.

وقال باسل كوركيس، المدير الاداري للمنتخب الوطني إن "كاتنيتش فضّل تواجد علاء عباس مع فريقه البرتغالي بغية تأقلمه وتطور مستواه وتراكم خبرته عبر الاحتكاك مع لاعبين اوربيين على مستوى عال".

واضاف كوركيس ان "هنالك لاعبين سيعوضون فراغ علاء عباس، كما ان هنالك لاعبين يفضل اشراكهم في البطولة والتعرف اكثر على امكانياتهم الفنية في البطولة الرباعية ليكونوا اضافة جيدة للفريق".

عامر جبار لـ الزوراء: الملاكمة اليوم في غرفة الإنعاش وهي بحاجة إلى عناية مركزة من قبل المسؤولين

بغداد/ جاسم الجيزاني

عامر جبار، ملاكم من الطراز الأول وبصمة مميزة في عالم لعبة الملاكمة تألق في أول نزال له في نادي الجزيرة للأشبال واختاره المدرب ناهض حسين عندما شاهده في الجولة الأولى ليختاره يمثل العراق في المحافل الدولية والمحلية ضمن صفوف منتخب العراق الملاكمة، فهو سحابة شتاء أمطرت العديد من الأوسمة والميداليات الذهبية الأقضية والالقاب التي تليق بمستوه المرموق من خلال حصوله على لقب بطل اسيا والعرب 8 دورات، وكذلك حصل على لقب ثالث بطل في العالم لحصوله على المرتبة الثالث في بطولة العالم التي أقامه في كندا وبطل العراق واسيا.. جريدة الزوراء التقته، وكان معه هذا الحوار:

*من أين كانت البداية؟

- البداية الأولى كانت عام 1971 عندما دخلت الى نادي الجزيرة ومثلت الأشبال والناشئين وعندما شاهدني الكابتن ناهض حسين أعجب بأدائي وقدمني لمنتخب العراق الوطني.

* أهم المشاركات المحلية والخارجية؟

- شاركت في العديد من البطولات المحلية والخارجية والاسيوية في عدد من الدول العربية منها مصر وسوريا والاردن والكويت وكندا وغيرها من الدول العربية والأجنبية مثل بطولة كأس العالم العسكري وبطولة الشرطة العربية وببطولة القارات.

* أهم الإنجازات التي حققتها؟

- حققت العديد من الإنجازات والبطولات وحصلت على الأوسمة الذهبية والفضية، حصلت على لقب بطل العرب 8 مرات عندما حصلت على المرتبة الاولى في بطولة الشرطة العربية وبطولة العالم العسكرية عام 1986 ، وكذلك حصلت على المرتبة الثالث في بطولة العالم التي جرت في كندا عام 1981 وحصلت على بطولة اسيا عام 1988.

* ما الأوزان الثقيل التي مارستها ؟

- مارست عددا من الأوزان الثقيل وهي وزن 76 و75 و 71 ووزن الثقيل ووزن فوق الثقيل.

* من هم المدربين الذين أشرفوا على تدريبك؟

- أشرف على تدريبي عدد من المدربين الكبار وهم الكابتن ناهض حسين والكابتن عزة عباس والكابتن سعيد عبد الحسين.

* الملاكم الذي تأثرت به ؟

- على الصعيد المحلي تأثرت بأخي المرحوم العداء انتصار جبار الذي شجعني كثيرا وقدمني الى نادي الجزيرة، وعلى الصعيد العالمي تأثرت بالملاكم الامريكي محمد علي كلاي والملاكم جوفر نرر.

* من هم ابطال العراق الذين عاصرتهم ؟

- عاصرت نخبة من أبطال العراق منهم البطل اسماعيل خليل والمرحوم فاروق جنجون وطه البيضاني وطارق محمد وعبد الزهرة جواد وفريد سلمان.

* يوم مميز في حياتك؟

- قبل أن يجيبني على السؤال ابتسم ابتسامة عريضة، وقال: هو يوم حصولي على المرتبة الثالث في بطولة العالم وحصلت على لقب ثالث بطل في العالم، لا أستطيع وصف شعوري وبكيت من شدة الفرح؟

* أصعب يوم في حياتك ؟

- حنا رأسه الى الارض ثم رفعه وأخذ يرسل نظراته صوبي والتزم الصمت برهة، ثم قال: أسوأ يوم هو خسارتي مع أسوأ ملاكم عراقي، ولا أريد أن أذكر اسمه، فقد نزلت الى الحلبة وأنا مريض.

* متى ودعت حلبة الملاكمة؟

- اعتزلت اللعب في عام 1997 .

* سمعنا أن الأوسمة التي حصلت عليها سرقت؟

- سرقت جميع الأوسمة والمداليات الذهبية والفضية من بيتي عندما تحولت من البيت القديم الى بيتي الجديد، وأنا أناشد السراق من خلال جريدتكم " الزوراء" أن يسلمونني هذه الاوسمة لأنها تمثل تاريخ العراق وهذه الحادثة تذكرني بحادثة سرقة محفظة الفنان الكبير المرحوم محمد القبنجي، وعندما تطلع السارق الى هوية القبنجي الموجودة في داخل المحفظة ذهب الى بيت الفنان واعتذر منه وسلمه المحفظة، هذا السارق يمتلك حسا وطنيا اما اليوم قسراقنا يفتقدون هذا الحس.

* ما رأيكم في مستوى اللعبة اليوم؟

- رياضة الملاكمة اليوم في غرفة الإنعاش وهي بحاجة الى عناية مركزة من قبل المسؤولين في وزارة الشباب والرياضة، كانت القاعدة الرئيسية التي ينطلق منها نجوم الملاكمة وباقي الألعاب الرياضية هي مراكز الشباب واليوم هذه المراكز مهملةوأن أغلب المدن الحديثة التي تأسست من الثمانينات من القرن الماضي الى يومنا هذا خالية من مراكز الشباب.

* أين تضع العراق بين دول العربية في لعبة الملاكمة ؟

- في السابق كانت رياضة الملاكمة في العراق في رأس الهرم، وذلك من خلال الإنجازات العظيمة التي حصل عليها أبطال العراق أما اليوم فهي في سهل الهرم، وسبق أن ذكرت الأسباب.

* كلمة أخيرة؟

- أتقدم بالشكر الجزيل الى كل العاملين في جريدة الزوراء لإتاحة هذه الفرصة لنا لنسرد أجمل ذكرياتنا وإنجازاتنا التي قدمناها للوطن ولجمهورنا العزيز، وكذلك نتيح الفرصة الى الأجيال الجديدة لتتعرف على أبطالها واليوم نشكو من اهمال صحفي واعلامي للعديد من الأبطال في مختلف الالعاب الرياضية، وليس في لعبة الملاكمة فحسب.

مهند جعاز: لم أتهرب من تمثيل المنتخب وبيان الاتحاد غير دقيق

بغداد/ متابعة الزوراء

اكد المحترف في مادي هاماربي السويدي مهند جعاز انه للاسف قرأ البيان الرسمي للاتحاد العراقي ومدير المنتخب الوطني باسل كوركيس بحقه وكان بيانا غير دقيق أبدا.وقال جعاز: انه سبق ان اعلن موافقته الرسمية على تمثيل العراق والانتقال من تمثيل السويد، وحضر دعوة المنتخب الاولمبي وانتظر لعام كامل من اجل انجاز اوراقه الرسمية ولم يستطع من المشاركة في كاس اسيا لهذا السبب. مبينا انه يتواجد حالياً في اجازة مع عائلته وقد توقف عن اللعب لفترة، ويحتاج ان يعود تدريجياً مع فريقه تحضيرا للموسم القادم، وان يصل للجاهزية الكاملة، فلن يستطيع تمثيل النادي او المنتخب اذا لم يكن مستواه جيدا.

واشار الى انه ورغم ان مباريات المنتخب هي خارج اسبوع فيفا الدولي، فإنه وضح بأنه سيكون جاهزا لتمثيل المنتخب الوطني في شهر اذار المقبل اذا ما احتاجه المنتخب. مؤكدا في الوقت نفسه انه منصدم من البيان الذي كان بصيغة تهجّم دون حقائق رغم انه لم يخض أية مباراة رسمية مع المنتخب العراقي بعد، وبالنهاية يتمنى التوفيق للمنتخب الوطني العراقي، وشرف عظيم له تمثيل المنتخب.

وأكد باسل كوركيس، المدير الإداري لمنتخب العراق بكرة القدم، رفض اللاعب مهند جعاز، محترف نادي هاماربي السويدي، تمثيل المنتخب خلال الاستحقاقات المقبلة.

وقال كوركيس: "جعاز كان ضمن قائمة المنتخب للبطولة الرباعية التي ستقام في الإمارات الشهر المقبل، ولكن بعد الاتصال باللاعب، صدمنا برفضه تمثيل المنتخب؛ لأسباب لا نعلمها".

وأضاف المدير الإداري للمنتخب: "لم نعرف الأسباب الحقيقية التي دفعت اللاعب لاتخاذ هذا القرار، وحتى بعد الاتصال بعائلته، أكدت أنها لا تعرف السبب، وهي تشعر بالإحباط لهذا القرار".

وتابع: "أبلغت المدرب كاتانيتش بما حصل، والمدرب قال إنه لا توجد مشكلة في ذلك، طالما هذه رغبة اللاعب".

وأتم: "أوراق جعاز استغرقت وقتا طويلا من أجل إكمالها لكي يصبح جاهزا لتمثيل المنتخب، حين كانت رغبته تمثيل المنتخب، وسبق من قبل أن لعب ضمن المنتخب الأولمبي العراقي.

البريد الالكتروني alzawraanews@yahoo.com
الموقع الالكتروني www.alzawraapaper.com
العدد: 7388 الخميس - 17 كانون الأول 2020
No: 7388 Thu 17 Dec 2020

دورتموند يبدأ حقبة ما بعد فافر بفوز خارج قواعده

أعطت الصدمة المعنوية التي أحدثتها إدارة بوروسيا دورتموند بإقالة المدرب السويسري لوسيان فافر في نهاية الأسبوع الفائت، ثمارها إذ بدأ الفريق رحلته مع مدربه المؤقت إدين ترزيتش بفوز خارج ملعبه على فيردر بريمن 1-2 في المرحلة الثانية عشرة من الدوري الألماني لكرة القدم.وقرر دورتموند الأحد الماضي إقالة فافر من منصبه غداة تعرضه لخسارة مذلة على أرضه في المرحلة الماضية أمام شتوتغارت 5-1، هي الأثقل للنادي خلال عقد من الزمن، مستعينا بمساعد المدرب إدين ترزيتش للإشراف على الفريق في مهمة ستكون مؤقتة "حتى نهاية الموسم".وكان عقد فافر (63 عاما) الذي درب سابقاً هرتا برلين الألماني ونيس الفرنسي ووصل إلى دورتموند قبل سنتين ونصف، ينتهي في ختام الموسم الحالي.

وفي موسمين مع النادي الأصفر، قاده مرتين إلى لقب الوصيف وراء غريمه بايرن ميونيخ، لكنه تعرض لانتقادات مستمرة لعدم قدرته على مقارعة الفريق البافاري.

وتعرّض دورتموند السبت لخسارة قاسية أمام ضيفه شتوتغارت 5-1 ما أثار علامات استفهام حول مستوى الفريق من دون هدافه النرويجي المصاب إرلينغ هالاند.وكانت المباراة الثالثة تواليا التي يخسر فيها دورتموند على ملعب "سيغنال إيدونا بارك" هذا الموسم في الدوري المحلي بعد بايرن 3-2 وكولن 2-1، والأقسى للنادي منذ العام 2009 حين خسر بالنتيجة نفسها على أرضه أمام بايرن.وكان دورتموند الذي بلغ ثمن نهائي دوري أبطال أوروبا بقيادة فافر حيث أوقعته القرعة بمواجهة إشبيلية الإسباني بطل "يوروبا ليغ"، يمني النفس أن يحدث التغيير الفني الصدمة المعنوية اللازمة للخروج من كبوته.

وبدأ دورتموند اللقاء بأفضل طريقة بعدما افتتح التسجيل في الدقيقة 12 بواسطة البرتغالي رافاييل غيريرو بعدما تابع تسديدة صدها الحارس التشيكي ييري بافلينكا للإنكليزي جايدون سانشو.

لكن بريمن رد في الدقيقة 28 بتسديدة من خارج المنطقة لكيفن موهفالد بعد تمريرة من ماكسيميليان أيغيشتاين، ثم بقيت النتيجة على حالها حتى صافرة نهاية الشوط الأول.

وحصل دورتموند على فرصة ذهبية لاستعادة تقدمه من ركلة جزاء انتزعها السويسري مانويل أكانجي من الحارس بافلينكا، لكن الأخير أنقذ فريقه وحرم ماركو رويس من التسجيل، إلا أن الكرة عادت إلى الأخير فأودعها الشباك (78)، مانحا فريقه انتصاره السابع منذ انطلاق الموسم الحالي، متقدما مؤقتا إلى المركز الرابع على حساب فولفسبورغ بـ22 نقطة، فيما تجمد رصيد بريمن عند 11 بعد تلقيه هزيمته الخامسة.ويخوض دورتموند مباراته الأخيرة في الدوري قبل العطلة الشتوية يوم الجمعة المقبل في العاصمة ضد أونيون برلين الذي فرط بتقدمه على مضيفه شتوتغارت بهدفي مارفن فرايدريتش (4) والنيجيري تايوو أوونيي (77)، واكتفى بالتعادل بعد تلقيه هدفين في الوقت القاتل عبر النمساوي ساسا كالايدزيتش (85 و3+90).وفرط آينتراخت فرانكفورت مجددا بفوزه الأول منذ أوائل تشرين الأول/أكتوبر، وذلك بعد أنهى الشوط الأول متقدما على ضيفه بوروسيا مونشنغلادباخ 1-3، قبل أن تهتز شباكه بهدفي التعادل 3-3 في الوقت القاتل عبر نجم اللقاء لارس ستندل.وبدا أنه سيخرج من هذه الدوامة بعدما أنهى الشوط الأول متقدما على مونشنغلادباخ 1-3 بعد أن حول تخلفه أمام ضيفه بهدف لستندل (14)، بفضل ثنائية للبرتغالي أندريه سيلفا (22 من ركلة جزاء و24) وهدف للمغربي-الألماني أيمن برقوق .(32)

واعتقد أنه في طريقه لتحقيق الفوز بعدما بقيت النتيجة على حالها حتى الثواني الأخيرة حين فرض ستندل نفسه نجم اللقاء بلا منازع بتسجيله هدفه الشخصي الثاني من ركلة جزاء تسبب بها برقوق (90)، قبل أن يخطف التعادل بهدفه الثالث في الدقيقة الخامسة من الوقت بدل الضائع بكرة رأسية.

وأشاد مدرب مونشنغلادباخ ماركو روزه الذي طرح اسمه لخلافة فافر في تدريب دورتموند، بأداء ستندل "الذي فتح أمامنا الطريق بأدائه المذهل" الذي لم يكن كافيا لإعادة فريقه إلى سكة الانتصارات التي حاد عنها في مبارياته الخمس الأخيرة ضمن جميع المسابقات، بينها الخسارة ضد ريال مدريد الإسباني صفر2- في منتصف الأسبوع المنصرم بدون أن يمنعه ذلك من بلوغ ثمن نهائي دوري أبطال أوروبا حيث أوقعته القرعة مع مانشستر سيتي الإنكليزي.

ورفع مونشنغلادباخ رصيده الى 18 نقطة في المركز الثامن، فيما أصبح رصيد آينتراخت الذي أكمل اللقاء بعشرة لاعبين في الدقائق العشر الأخيرة من الوقت الأصلي لطرد قائده الأرجنتيني دافيد أبراهام بالانذار الثاني، 14 نقطة.

وانتهت مباراة هرتا برلين وضيفه ماينتس قبل الأخير بالتعادل السلبي.

مانشستر سيتي يكتفي بالتعادل مع ويست بروميتش وخسارة جديدة لتشيلسي

أهدر مانشستر سيتي نقطتين ثمينتين على أرضه في الدوري الإنكليزي الممتاز لكرة القدم بعدما تعادل مع ويست بروميتش ألبيون 1-1 في المرحلة الثالثة عشر من المسابقة.والتعادل هو الثاني تواليا لسيتي بعد عودته بنقطة أيضا من ملعب أولد ترافورد الأسبوع الماضي ضد جاره مانشستر يونايتد (صفر-صفر).ورفع سيتي رصيده إلى 20 نقطة في المركز السادس في حين بات رصيد ألبيون 7 نقاط في المرتبة التاسعة عشرة قبل الأخيرة.ولعب الفريق الضيف مدافعا منذ بداية المباراة لكن الدقيقة 30 شهدت نهاية صموده عندما افتتح الألماني إيلكاي غوندوغان التسجيل بعد مجهود لرحيم ستيرلينغ.وظن أصحاب الأرض بأنهم سيمطرون شباك وست بروميتش بالمزيد من الأهداف لكن العكس هو الذي حصل عندما سدد المدافع النيجيري سيمي أجايي كرة ارتطمت بقدم المدافع البرتغالي روبن دياش وتحولت خطأ في مرمى الحارس البرازيلي إيدرسون .(43) ووجد سيتي صعوبة في اختراق دفاع الضيوف في الشوط الثاني وأشرك مدربه الإسباني المهاجم الأرجنتيني سيرخيو أغويرو في محاولة لانتزاع الفوز لكن النتيجة لم تتغير علما بأن حارس مرمى وست بروميتش سام جونستون تدخل مرتين لإنقاذ مرماه من هدفين لصانع الألعاب كيفن دي بروين (78) من ركلة حرة مباشرة وتسديدة رأسية لستيرلينغ .(88) ومني تشيلسي بخسارته الثانية تواليا بسقوطه القاتل أمام وولفرهامبتون 2-1 في افتتاح المرحلة الثالثة عشرة من الدوري الإنكليزي لكرة القدم ليفشل في انتزاع الصدارة من جاره توتنهام ولو لمدة 24 ساعة قبل لقاء القمة الذي يجمع بين الأخير وليفربول على ملعب أنفيلد.وتجمد رصيد تشيلسي عند 22 نقطة في المركز الخامس متخلفا بفارق 3 نقاط عن توتنهام وليفربول قبل مواجهة الأخيرين ليلة أمس الأربعاء.ودخل الفريقان اللقاء مطالبين بالفوز، لأن وولفرهامبتون سقط في آخر مباراتين له أمام ليفربول صفر4- وأمام أستون فيلا صفر1-، في حين خسر تشيلسي أمام إيفرتون صفر1- في الجولة الماضية.واستمر غياب هداف وولفرهامبتون المكسيكي راوول خيمينيز بعد تعرضه لكسر في الجمجمة اضطره لعملية جراحية في أواخر الشهر الماضي، في حين غاب لاعب الوسط المخضرم البرتغالي جواو موتينيو لطرده في المباراة الأخيرة لفريقه.في المقابل، أجرى مدرب تشيلسي فرانك لامبارد تبديلا وحيدا على التشكيلة التي خسرت أمام إيفرتون بدخول الجناح الأميركي كريستيان بوليسيتش بدلا من الكرواتي ماتيو كوفاتشيتش.تميز الشوط الأول بالرتابة من قبل الفريقين وكانت الفرصة الأخطر لتشيلسي من كرة رأسية سددها المدافع الفرنسي كورت زوما وتصدت لها العارضة في الدقيقة الأخيرة منه.ونجح تشيلسي في تسجيل هدف السبق بعد لعبة مشتركة بين الألماني تيمو فيرنر والظهير الأيسر بن تشيلويل فمررها الأخير داخل المنطقة وأطلقها الفرنسي أوليفييه جيرو بيسراه "على الطاير"، تصدى لها حارس وولفرهامبتون البرتغالي روي باتريسيو لكنها أفلتت من يده وتهادت داخل الشباك .(49) ورفع جيرو رصيده من الأهداف إلى 8 هذا الموسم في مختلف المسابقات.وظن أصحاب الأرض أنهم أدركوا التعادل عن طريق المهاجم البرتغالي الشاب فابيو سيلفا لكن الحكم لم يحتسب الهدف بداعي التسلل .(55) لكن البرتغالي الآخر دانيل بودانس نجح في ذلك بعد مجهود فردي داخل المنطقة قبل أن يطلق تسديدة عجز في التصدي لها حارس تشيلسي السنغالي إدوار مندي .(66) واحتسب الحكم ركلة جزاء لصالح ولفرهامبتون بعد مجهود فردي للبرتغالي بدرو نيتو الذي سار بالكرة من منتصف الملعب قبل أن يتصدى له ريس جيمس، لكن الحكم سرعان ما عاد عن قراره بعد الاحتكام لحكم الفيديو المساعد "في أيه آر.(81) بيد أن نيتو تمكن من توجيه ضربة قاضية لتشيلسي عندما استغل هجمة مرتدة سريعة وراوغ زوما قبل أن يسدد كرة زاحفة بيسراه تابعت طريقها نحو الشباك في الوقت بدل الضائع .(90+5)

اعلام الكتروني

لابورتا يستفز ريال مدريد أمام البرنابيو

قام خوان لابورتا رئيس برشلونة السابق، والمرشح الحالي لرئاسة النادي، بتعليق مُلصق لحملته الانتخابية، بالقرب من معقل الغريم التقليدي ريال مدريد "سانتياجو برنابيو".وظهر المُلصق الذي يصل ارتفاعه إلى 50 مترا وعرضه 20 مترا، مكتوب عليه: "متحمس لرؤيتكم جميعًا مرة أخرى".ويبدو أن الأمر استفزازيًا لريال مدريد وجماهيره، لكن دون إغفال أن العاصمة الإسبانية مدريد هي أحد المدن التي يمكن لأعضاء برشلونة التصويت فيها، بسبب تفشي فيروس كورونا.وعلق لابورتا على اللافتة بالقول: أعتقد أن الأمر فيه شيء من السخرية، لكن بالتاكيد ليس لدي نية الإساءة لاي شخص،..بالتأكيد فلورينتيو بيريز رئيس ريال مدريد سيأخذ الأمر بروح رياضية.واضاف: لا أعرف كيف سيكون الموقف لو قام بيريز برفع لافتة قرب الكامب نو، أعتقد وقتها سآخذ الأمر بروح الدعابة.وكان لابورتا قد أعلن يوم 30 تشرين الثاني/نوفمبر الماضي، بأنه سيخوض الانتخابات الرئاسية، وظهر في عدة لقاءات تلفزيونية وصحفية للحديث عن مشروعه.يُذكر أن لابورتا تولى سابقًا رئاسة برشلونة بين عامي 2003 و2010 حيث كان قائدًا لأكثر فترات النادي نجاحًا، لاسيما موسم 2009-2008 الذي حقق فيه البلوجرانا السداسية التاريخية تحت قيادة المدرب بيب جوارديولا.

سلوت يخلف أدفوكات في تدريب فينورد الموسم المقبل

تعاقد فينورد المنافس في الدوري الهولندي لكرة القدم مع أرنه سلوت مدرب ألكمار السابق لقيادة الفريق خلفا لديك أدفوكات اعتبارا من الموسم المقبل ليؤكد أخيرا خطوة كانت متوقعة على نطاق واسع.

واستغنى ألكمار عن خدمات سلوت في وقت سابق هذا الشهر بعد أن ربطته تقارير وسائل إعلام بالمنصب في فينورد والذي سيصبح شاغرا عندما يعتزل أدفوكات في نهاية الموسم الجاري.وقال سلوت لموقع فينورد: "استمتعت بالعمل في ألكمار وأنا ممتن للنادي واللاعبين على التطور الذي حققته في مسيرتي التدريبية. انتقالي لتدريب فينورد خطوة كبيرة جدا في مسيرتي".وأضاف: "عندما يفاتحك فريق كبير بحجم فينورد لتدريبه تشعر بفخر شديد".وفي الموسم الماضي قاد سلوت البالغ من العمر 42 عاما ألكمار إلى تقاسم الصدارة مع أياكس أمستردام قبل توقف البطولة بسبب كوفيد19- ثم إلغاء الموسم.

ولم يكن ألكمار قد خسر في تسع مباريات بالدوري هذا الموسم قبل إقالة سلوت.وقال أدفوكات (73 عاما) في الأول من ديسمبر/كانون الأول إنه سيعتزل في نهاية الموسم الحالي رغم أن فينورد لم يخسر في 12 مباراة بالدوري هذا الموسم.

مورينيو: عقبة في طريق التجديد لسون

قال جوزيه مورينيو مدرب توتنهام، إن مهاجمه هيونج مين سون، يرغب في إنهاء مسيرته في النادي، لكن المحادثات حول تجديد عقده تأثرت بجائحة كوفيد19-.

ويقدم سون مستوى رائعا هذا الموسم، وسجل 13 هدفا في 21 مباراة بجميع المسابقات وينتهي عقده الحالي مع توتنهام في يونيو/ حزيران 2023.وفاز المهاجم البالغ من العمر 28 عاما بجائزة أفضل لاعب في كوريا الجنوبية للمرة الخامسة والثانية على التوالي الثلاثاء.

وحين سئل عن موقف عقد سون، قال مورينيو إنه كان من الصعب إحراز تقدم في هذا الأمر في ظل الشكوك التي صنعتها الجائحة.

وأبلغ المدرب البرتغالي الصحفيين "كيف يمكن أن توقع عقدا جديدا مع لاعب؟ لا نعرف ماذا سيحدث في الموسم المقبل، لا نعرف ما إذا كان بوسعنا تقديم عقد أفضل من الحالي للاعب، أثق في سوني و(رئيس توتنهام) دانييل ليفي".

وأضاف "أعرف أن الاثنين يرغبان في استمرار العلاقة إلى نهاية مسيرته لو كان ذلك ممكنا، أرى مستقبل سوني هنا لكن لا أضغط من أجل حدوث أي شيء الآن لأنها ليست اللحظة المناسبة".

فرانك وليامس في المستشفى لكنه في وضع مستقر

أدخل السير البريطاني فرانك وليامس، مؤسس فريق وليامس للفورمولا 1، الى المستشفى لكنه في "وضع مستقر" بحسب ما أفادت عائلته على تويتر.

وقالت العائلة في بيان نشره الفريق إن "الوضع الصحي لفرانك شأن خاص والعائلة لن تعطي أي تفاصيل إضافية في الوقت الحالي. سنزودكم بالمستجدات في الوقت المناسب".

ويعتبر السير فرانك وليامس (78 عاماً) والمُقعد منذ عام 1986 بعد حادث سير مروع، من أبرز وأهم الشخصيات في تاريخ الفورمولا 1 مع تأسيسه لفريق وليامس أواخر سبعينيات القرن الماضي، ومنذ ذلك الحين توج بالعديد من ألقاب السائقين والصانعين، آخرها في 1997.

لكن بعد 43 عاماً من الشأن العائلي، انتهت الصيف الماضي حقبة في الفورمولا 1 بانتقال ملكية وليامس الى شركة "دورليتون كابيتال"، بعدما بات الفريق الذي أسسه فرانك وليامس وباتريك هيد عام 1977 حرجاً للغاية لدرجة أنه غير قادر على البقاء والاستمرار في بيئة شديدة التنافسية تتطلب موارد مالية هائلة.

وبميزانيات سنوية تصل الى قرابة 500 مليون يورو، لا يمكن لأي فريق أن يدخل في منافسة مع الثلاثة الكبار مرسيدس وفيراري وريد بول، فكيف الحال إذا كان هذا الفريق مملوكا من العائلة ويعاني الأمرين لإيجاد الشركات الراعية في ظل تقهقره من موسم الى آخر منذ لقبه التاسع والأخير للصانعين والسابع للسائقين عام 1997 بقيادة الكندي جاك فيلنوف.

كان الفريق تحت إدارة المديرة بالوكالة وابنة السير فرانك، كلير وليامس التي رأت أن بيعه "يضمن بقاءه، لكن الأهم أنه يوفر طريقا للنجاح".

ريال مدريد يواصل انتصاراته

تخطى ريال مدريد عقبة ضيفه أتلتيك بيلباو 1-3 ضمن المرحلة 19 من الدوري الإسباني.وسجل ريال مدريد أولاً عبر الألماني توني كروس 2+45، فيما عادل في الشوط الثاني للفريق الباسكي أندير كابا 52. قبل أن يحرز كريم بنزيمة التقدم للملكي مرة جديدة 74. ثم عاد الفرنسي ليوقّع الهدف الثالث 3+90.وكان لاعب بيلباو راؤول غارسيا تعرض للطرد بعد نيله الإنذار الثاني مبكراً في الدقيقة 13.

وبهذا الفوز رفع فريق المدرب زين الدين زيدان رصيده إلى 26 نقطة وهو ذات رصيد ريال سوسيسيداد الذي قابل برشلونة أمس الأربعاء. وتابع ريال مدريد صحوته في الآونة الاخيرة، فبعد أن كان قاب قوسين أو أدنى من الخروج من دور المجموعات في دوري أبطال أوروبا، نجح في الفوز في مبارياته الحاسمة ضد بوروسيا مونشنغلادباخ الألماني بثنائية الفرنسي بنزيمة، قبل أن يلحق بأتلتيكو أول خسارة له هذا الموسم بالفوز عليه بهدفين نظيفين أيضاً في دربي العاصمة الإسبانية.في المقابل، يمر بلباو بفترة سيئة بعد أن فشل في تحقيق الفوز في مبارياته الأربع الأخيرة في الدوري.أجرى مدرب ريال مدريد الفرنسي زين الدين زيدان تعديلاً وحيداً على التشكيلة التي خاضت الدربي وخرجت فائزة على اتلتيكو مدريد 0-2 الأسبوع الماضي حيث شارك لاعب الوسط الاوروغوياني فيديريكو فالفيردي بدلاً من البرازيلي كاسيميرو الموقوف.وتلقى أتلتيك بلباو ضربة مبكرة بطرد قائده راوول غارسيا بعد مرور أقل من ربع ساعة إثر تلقيه البطاقة الصفراء الثانية بعد عرقلته الألماني توني كروس ليكمل فريقه المباراة بعشرة لاعبين. وهي المرة الرابعة التي يطرد فيها غارسيا في مسيرته والأولى منذ موسم 2012-2011.وأضاع البرازيلي فينيسيوس جونيور فرصة ذهبية عندما وصلته الكرة امام المرمى لكن حارس أتلتيك بلباو اوناي سيمون وقف أمامه بالمرصاد (44).

بيد أن الفريق الملكي انهى الشوط الأول متقدما بعد تمريرة متقنة من فينيسيوس باتجاه كروس فأطلقها الأخير من مشارف المنطقة داخل الشباك في الوقت بدل الضائع.ونجح الفريق الباسكي في إدراك التعادل عبر كابا الذي تلقى كرة داخل المنطقة فسددها تصدى لها حارس ريال البلجيكي تيبو كورتوا من دون ان يلتقط الكرة، ليتابعها كابا في الشباك .(52) ورد ريال بهدف لفينيسيوس لكن الحكم لم يحسبه بداعي التسلل .(53) وتمكن بنزيمة من تسجيل هدف التقدم من كرة رأسية عندما استثمر كرة عرضية من داني كارفاخال (74). وكاد ريال مدريد يضيف الهدف الثالث لكن إيسكو الذي نزل منتصف الشوط الثاني تعثر قبل أن يسدد باتجاه المرمى من مسافة قريبة (88).

و تد خل كورتوا ببراعة لانقاذ مرماه من هدف أكيد عندما تصدى لمحاولة ميكل فيسغا قبل أن يشن فريقه هجمة مرتدة سريعة أسفرت عن الهدف الثالث عن طريق بنزيمة في الوقت بدل الضائع. والهدف هو السادس لبنزيمة في الدوري هذا الموسم.

مفكرة الزوراء

الوقت	البطولة	المباراة
14:00	الدوري العراقي الممتاز	السماوة * الطلبة
16:15	الدوري العراقي الممتاز	نفط الوسط * القوة الجوية
16:00	الدوري الكويتي	كاظمة * الصليبيخات
18:30	الدوري الكويتي	القادسية * الشباب
17:00	الدوري الاماراتي	بني ياس * الشارقة
20:00	الدوري الاماراتي	الوصل * الجزيرة
18:00	الدوري المصري	الإسماعيلي * الانتاج الحربي
20:20	الدوري المصري	بيراميدز * الزمالك
21:00	الدوري الانجليزي الممتاز	أستون فيلا * بيرنلي
23:00	الدوري الانجليزي الممتاز	شيفيلد يونايتد * مانشستر يونايتد
22:45	الدوري الايطالي	روما * تورينو

صحفيو وبحريو البصرة يؤكدون دعمهم لانجاز مشروع ميناء الفاو الكبير باسرع وقت واختيار شركة رصينة

البصرة / نينا:
اكد فرع نقابة الصحفيين في البصرة ونقابة البحريين العراقيين مساء اول امس، دعمهما وتأييدهما انجاز مشروع ميناء الفاو الكبير باسرع وقت، وطالبا الحكومة باختيار شركة رصينة لانجازه .وقال رئيس فرع نقابة الصحفيين عباس الفياض للوكالة الوطنية العراقية للانباء/ نينا /، انه التقى برئيس نقابة البحريين العراقيين الكابتن باسم المطوري بحضور الهيئة الادارية للفرع، وتمت مناقشة الوقفة الاحتجاجية التي ستقام في وقت لاحق للمطالبة بالإسراع في انجاز مشروع ميناء الفاو الكبير واختيار شركة رصينة، باعتباره مشروعا ذا فائدة كبير للبلاد وسيسهم في مستقبل العراق اقتصاديا وتجاريا .من جانبه دعا رئيس نقابة البحريين العراقيين الصحفيين والمؤسسات الاعلامية لحضور الوقفة الاحتجاجية التي ستقام بوقت لاحق للوقوف على اسباب ودوافع تأخير مشروع ميناء الفاو الكبير.

احتجاجات وتوترات سياسية سببت باعتقال الكثير منهم

تركة ترامب رقم قياسي من الصحفيين السجناء في العالم

نيويورك/ متابعة الزوراء:
ارتفع عدد الصحفيين السجناء على مستوى العالم إلى رقم قياسي خلال عام ٢٠٢٠، مع سعي حكومات إلى التضييق على التغطية الإعلامية لجائحة فايروس كورونا والاضطرابات الأهلية، وقالت لجنة حماية الصحفيين "يعتبر الرقم القياسي للصحفيين السجناء في العالم تركة لرئاسة دونالد ترامب في مجال حرية الصحافة".وأضافت اللجنة التي تتخذ من نيويورك مقرا لها في تقرير اول امس الثلاثاء، أن هناك ما لا يقل عن ٢٧٤ صحفيا وراء القضبان وذلك حتى مطلع ديسمبر، وهذا هو أكبر رقم تسجله اللجنة منذ بدأت جمع البيانات في أوائل التسعينيات. وبلغ عدد الصحفيين المسجونين في العالم العام الماضي ٢٥٠ صحفيا على الأقل.وجاء في تقرير اللجنة، أن الاحتجاجات والتوترات السياسية كانت السبب في الكثير من اعتقالات الصحفيين.وتابع أنه مع تفشي جائحة كوفيد – ١٩ حاول الزعماء المستبدون السيطرة على التغطية الإعلامية لها من خلال القبض على الصحفيين.وأشار إلى وفاة صحفيين على الأقل بعد إصابتهما بالمرض أثناء الاحتجاز.
وقال المدير التنفيذي للجنة جويل سايمون في بيان "من الصادم والمروع أن نرى عددا قياسيا من الصحفيين السجناء في وسط جائحة عالمية".وألقى التقرير باللائمة على عدم وجود قيادة عالمية في ما يتعلق بالقيم الديمقراطية، وعلى وجه الخصوص الهجمات التي شنها الرئيس الأميركي دونالد ترامب على وسائل الإعلام، والتي قال التقرير إنها وفرت "غطاء للحكام المستبدين في العالم لممارسة القمع ضد الصحفيين في بلدانهم".ورغم عدم وجود أي صحفي في السجن بالولايات المتحدة حتى أول ديسمبر، فإن ١١٠ صحفيين اعتُقلوا أو واجهوا اتهامات في البلاد خلال عام ٢٠٢٠، وبينهم الكثيرون الذين تعرضوا لذلك أثناء تغطيتهم للاحتجاجات.وفي تركيا، التي يواجه كل صحفي يُسجن فيها تهما بمناهضة الدولة، انخفض عدد السجناء منذ الزيادة الكبيرة التي شدتها سنة ٢٠١٦، التي وقعت فيها محاولة انقلاب فاشلة. وبعد أن فعلت عمليات إغلاق المؤسسات الإعلامية والاستحواذ عليها من قبل رجال أعمال موالين للحكومة فعلها في اجتثاث وسائل الإعلام الرئيسية، سمحت الحكومة التركية لعدد أكبر من الصحفيين بانتظار المحاكمة خارج أسوار السجن.

العراق في المركز الثالث بقائمة الدول ذات أكبر معدلات مقتل الصحفيين

الاتحاد الدولي للصحفيين: مقتل 42 صحفيا وسجن 235 آخرين في 2020

بغداد/ الزوراء:
احتل العراق المرتبة الثالثة في قائمة الدول التي قتل فيها أكبر عدد من الصحفيين، بالتساوي مع أفغانستان والهند ونيجيريا، بثلاث حالات قتل، وفقا للإحصاء السنوي للاتحاد الدولي للصحفيين.
وذكر الاحصاء ان ٤٢ صحفيا وعاملا في مجال الإعلام قتلوا في أثناء قيامهم بعملهم هذا العام ٢٠٢٠، فيما أظهر التقرير أن ٢٣٥ آخرين في السجن في قضايا تتعلق بعملهم، بحسب صحيفة «الغارديان».
وتصدرت المكسيك قائمة ٢٠٢٠ للدول التي قتل فيها أكبر عدد من الصحفيين، وهذه ليست المرة الأولى للمكسيك، فهي المرة الرابعة في خمس سنوات، مع مقتل ١٣ صحفيا، تليها باكستان بخمسة صحفيين، وسجلت كل من أفغانستان والهند والعراق ونيجيريا ثلاث عمليات قتل.
ويقترب عدد القتلى في العالم من نفس المستوى الذي كان عليه عندما بدأ الاتحاد الدولي للصحفيين عد القتلى سنويا منذ ٣٠ سنة، مع انخفاض الأعداد قليلا.وقال أنطوني بيلانجر، الأمين العام للاتحاد الدولي للصحفيين: «إن انخفاض عمليات قتل الصحفيين في السنوات الأخيرة لا يمكن أن يخفي المخاطر والتهديدات التي لا يزال الصحفيون يواجهونها بسبب قيامهم بعملهم».
وأضاف بيلانجر: «هذه ليست مجرد إحصائيات.. إنهم أصدقاؤنا وزملائنا الذين كرسوا حياتهم ودفعوا الثمن حياتهم لعملهم كصحفيين». وتابع: «نحن لا نتذكرهم فقط ولكننا سنتابع كل قضية، ونضغط على الحكومات وسلطات تطبيق القانون لتقديم قتلتهم إلى العدالة».كما أحصى الاتحاد الدولي للصحفيين، الذي يضم ٦٠٠ ألف عضو في ١٥٠ دولة، عشرات الصحفيين الذين سجنوا، في كثير من الأحيان دون تهمة، من قبل الحكومات التي كانت حريصة على الهروب من تدقيق الصحفيين في أفعالها، حسب ما قالت صحيفة «غارديان» البريطانية.
وقال رئيس الاتحاد الدولي للصحفيين يونس مجاهد: «تسلط هذه النتائج الضوء على الانتهاكات الجسيمة التي ترتكبها الحكومات التي تسعى إلى حماية نفسها من المساءلة من خلال سجن الصحفيين».
وتابع: «إن الأعداد المذهلة من زملائنا المحتجزين هي تذكرة واقعية بالثمن الباهظ الذي يدفعه الصحفيون حول العالم مقابل سعيهم وراء الحقيقة من أجل المصلحة العامة».
وقالت المديرة العامة لليونسكو، أودري أزولاي، إن مؤتمر لاهاي سيسلط الضوء على الدور الأساسي للصحفيين. وقالت: «لا ينقل الصحفيون معلومات حيوية أثناء الوباء فحسب، بل يساعدوننا أيضًا في التمييز بين كل أنواع الحقيقة والباطل، وهو أمر أساسي لمجتمعاتنا».
وافتتح وزير الخارجية الهولندي ستيف بلوك المؤتمر واجتمع مع عشرات الوزراء الآخرين لمناقشة حماية أفضل. وقال بلوك: «يجب حماية الصحفيين في جميع أنحاء العالم بشكل أفضل حتى يتمكنوا من أداء دورهم كمراقبين للديمقراطية».

الحكومة التونسية تعيد النظر في مشروع قانون الاتصال

ثريا الجريبي

تونس/ متابعة الزوراء:
أكدت ثريا الجريبي الوزيرة المكلفة بالعلاقة مع المجتمع المدني والهيئات الدستورية في تونس، أن هناك "مقترحات من الحكومة لإعادة صياغة مشروع القانون المتعلق بالهيئة العليا للاتصال السمعي البصري وتنظيم القطاع"، والذي واجه عثرات في الحكومة ولم ينجح في الوصول إلى مجلس الشعب (البرلمان) للتصويت عليه.
وقالت الجريبي خلال ندوة صحفية في إطار إحياء الذكرى العاشرة للثورة التونسية، إن الحكومة كوّنت لجنة مكلفة بإعادة صياغة وتحسين مشروع القانون.
وأضافت أن الحكومة تعمل على توجيه هذا المشروع إلى مصالح التشريع والقانون لرئاسة الحكومة من ثم عرضه على مجلس الوزراء وتوجيهه إلى مجلس نواب الشعب للمصادقة عليه.
وفي أكتوبر الماضي قرر رئيس الحكومة هشام المشيشي سحب مشروع القانون المتعلق بهيئة الاتصال السمعي البصري "الهايكا" والذي قدمته الحكومة السابقة، وذلك قبل يوم واحد من التصويت على مقترح تنقيح المرسوم ١١٦ المقدّم من كتلة ائتلاف الكرامة الذي يواجه رفضا واسعا من قبل نقابات الإعلام وحذرت من انعكاسات خطيرة له، ونظم صحفيون وقفات احتجاجية عديدة من أجل عدم تمريره.
وعلى إثره، قرّر مجلس الهايكا، التوجه إلى النواب المساندين لحرية التعبير والإعلام لتبنّي مشروع القانون الأساسي المتعلّق بحرية الاتصال السمعي البصري، وتقديمه في شكل مبادرة تشريعية، حسب الإجراءات التي ينص عليها الفصل ٦٢ من الدستور والذي يقضي بتوفّر عشرة نوّاب على الأقل، لتقديم مبادرات تشريعية.
ويحظر مشروع القانون الذي قدمته الهايكا بتأييد نقابة الصحفيين التونسيين ونقابات الإعلام وسبق أن اتهمت النقابة حكومة المشيشي بمعاداة حرية الصحافة بسبب سحب المشروع.
وخلال الندوة التي تدور حول "حملة الدفاع عن حرية الصحافة واستقلاليتها وتوفير بيئة تشريعية وقانونية ملائمة لازدهار الصحافة المستقلة بحسب المعايير الدولية ومبادئ إعلان حرية الصحافة في العالم العربي"، قال محمد ياسين الجلاصي نقيب الصحفيين التونسيين إنه رغم اتساع هامش الحرية في مجال حرية التعبير في تونس إلا أنها كانت مهددة في عدة فترات، إضافة إلى سعي الحكومات المتعاقبة إلى وضع تشريعات تحدّ من حرية التعبير.وأكد الجلاصي أن صعود التيارات الشعبوية اليوم يهدد حرية التعبير، وأشار إلى أن على الدولة التونسية أن تضع تشريعات تحمي حرية التعبير وتحصّن ممارسة المهنة الصحفية وتضمن استقلالية المؤسسات العمومية وتضمن كذلك خروج المؤسسات الإعلامية الخاصة من الضغوط والتدخل المالي والسياسي ولوبيات الفساد في المؤسسات الإعلامية.

نقابة الصحفيين المغربية: التطبيع مرفوض مع إسرائيل

الرباط/ متابعة الزوراء:
أعلنت النقابة الوطنية للصحفيين المغربية عن رفضها لأي تطبيع أو تواصل إعلامي مع الكيان الإسرائيلي على حساب الحقوق المشروعة والثابتة للشعب الفلسطيني، وعلى حساب قيم السلام والتعايش والحوار التي تحفظ حقوق الجميع.
وجاء إعلان النقابة في وقت يستمر فيه تباين المواقف الداخلية والخارجية في قراءة قرار الرباط القاضي باستئناف الاتصالات الرسمية والعلاقات الدبلوماسية مع إسرائيل «في أقرب الآجال»، والعمل على إعادة فتح مكاتب للاتصال في البلدين، بالتوازي مع اعتراف واشنطن بسيادة الرباط على الصحراء. وقالت النقابة، في بيان لها، إنّ السعي نحو العودة بعلاقات المغرب مع الكيان الإسرائيلي إلى ما كانت عليه قبل سنة ٢٠٠٢، بإعادة فتح مكاتب الاتصال، إضافة إلى تنظيم رحلات جوية وتعاون في بعض المجالات، يتعلق بمبادرات رسمية محدودة ومحددة بدقة، تندرج في سياق حسابات إقليمية.إلى ذلك، أعلنت النقابة عن تبنيها الكامل للشكايتين اللتين وجههما الاتحاد الدولي للصحفيين ونقابة الصحفيين الفلسطينيين إلى كل من مقررة الأمم المتحدة الخاصة بحرية الرأي والتعبير، ومقررة الأمم المتحدة المعنية بحالات الإعدام خارج نطاق القضاء والقتل التعسفي، نيابة عن الضحايا وعائلاتهم من الصحفيين العاملين في فلسطين، الذين تعرضوا إلى القتل وإلى انتهاك الحق في الحياة وإلى جرائم قد ترقى إلى جرائم حرب.بالمقابل، أشادت نقابة الصحفيين بما تضمنه بيان الديوان الملكي الأخير الذي جدد التزام المغرب بالدفاع عن القضية الفلسطينية، وهو ما يترجم موقف الشعب المغربي قاطبة تجاه الشعب الفلسطيني البطل.
من جهة أخرى، أبدت النقابة أسفها لـ»الحملة العدائية التي تشنها بعض وسائل الإعلام الجزائرية، حيث تسعى إلى مواصلة تأجيج الصراع بين الشعبين الشقيقين، وتمجد الحرب والمواجهات المسلحة، وتحرض على العنف، حيث قامت في هذا الإطار بتعميم سيل من الأكاذيب والإشاعات والأخبار الزائفة وتلفيق التهم، وهي خروقات تم فضحها حتى من طرف وسائل إعلام دولية».واعتبرت النقابة أن «ما حصل في منطقة الكركرات خلال الأسابيع القليلة الماضية مثّل منعرجاً حاسماً في مسار النزاع المفتعل، إذ حاولت الجزائر عبر جماعة البوليساريو قطع الطريق الاستراتيجي، وشل أنشطة التنقل و التجارة، وأكد ذلك أن المغرب لا يزال مستهدفاً بمخطط متواصل لضرب استقراره وإحكام طوق عدائي حوله، وتهديده بشن حرب وإشعال نيران الفتنة»

الصحف الأميركية تغلق قاعات التحرير

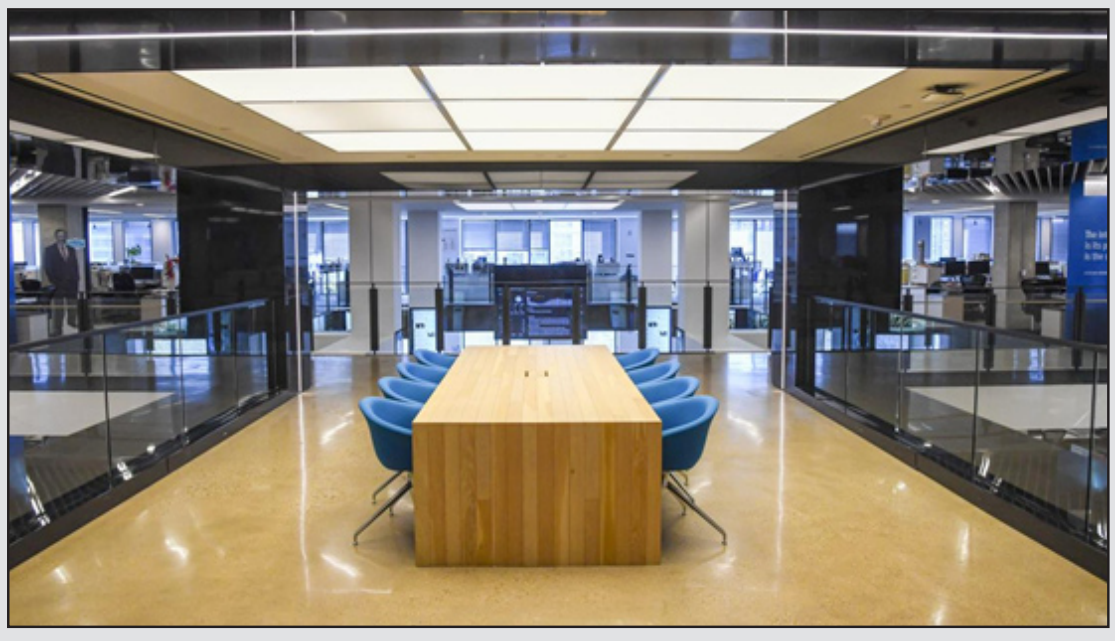

واشنطن/أ.ف.ب:
سرّعت جائحة كوفيد-١٩ توجهاً برز منذ سنوات لدى الصحف الأميركية إلى التخلّي عن مكاتبها وقاعات تحريرها، رغم احتفاظها بالصحفيين العاملين فيها، لكّن الدافع الفعلي لهذه الخطوة مالي أكثر مما هو صحيّ. وبادرت «نيويورك ديلي نيوز» و»ميامي هيرالد» و»بالتيمور صن» أخيراً إلى فسخ عقود إيجار مكاتبها رسمياً وأعادتها إلى مالكيها في الأشهر الأخيرة، ومثلها فعلت نحو عشر صحف أخرى.
وبررت مجموعة «تريبيون بابليشينغ» التي تملك عدداً من هذه الصحف قرارها بـ«الحذر» الضروري في مواجهة فيروس كورونا المستجد. وأكد ناطق رسمي أن المجموعة «ستفكر مرة أخرى في احتياجاتها العقارية» بعد الوباء. لكن معظم الصحفيين يبدون اعتقادهم بأن الصحف لن تعيد فتح قاعات تحريرها.
وقالت الصحفية النقابية التي تغطي الشؤون السياسية في «هارتفورد كارنت» (كونيتيكت) دانييلا ألتيماري تعليقاً على إغلاق «تريبيون بابليشينغ» قاعة التحرير رسمياً في مطلع كانون الأول/ديسمبر الجاري: «لا أعتقد أن الأمر مرتبط بالوباء، بغضّ النظر عما إذا كنا أظهرنا أن بإمكاننا العمل من المنزل وما زلنا نصنع صحيفة». وأضافت بحزن أن «قاعة التحرير هي مصنع الأفكار»، مذكّرة بأن الصحافة «عملية عضوية، إذ إن الأفكار تنشأ من تبادل الصحفي الأحاديث مع زملائه».
أما أستاذ اقتصاديات الإعلام في جامعة بنسلفانيا فيكتور بيكارد فلاحظ أن «المجموعات الصحفية كماكلاتشي وتريبيون تستغل الفرصة لخفض أكلافها».
على مدى عقود، اهتمت الأعمال السينمائية والتلفزيونية بتقديم صورة عن الجو الذي غالباً ما يكون ساحراً في قاعات التحرير، ومن أبرزها «أول ذي بريزيدنتس من» إلى «سبوتلايت» إلى «بنتاغون بيبرز». ولاحظت محررة «موديستو بي» (كاليفورنيا) رئيسة نقابة الصحفيين في الولاية ماريجكي رولاند أن «وجود صحفيين معاً في قاعة واحدة يُحدِث ما يشبه التفاعل الكيميائي». وأضافت: «ما مِن شيء أكثر إثارة للاهتمام وأكثر حيوية وغرابة في بعض الأحيان من أسرة التحرير. إنها خسارة كبيرة، وخصوصاً للصحافة المحلية» في المدن والولايات.
أما الصحف العملاقة من مثل «نيويورك تايمز» و»واشنطن بوست» و»وول ستريت جورنال»، فستُبقي على قاعاتها التحريرية، إذ نجحت في تغيير نموذجها الاقتصادي لتعويض الانخفاض في عائدات الإعلانات والانهيار في مبيعات نسخها الورقية نتيجة لزيادة الإقبال على تلك الرقمية. ورأى فيكتور بيكارد أن «الصحف التي تخفق في تحقيق أرباح من خلال الاشتراكات (عبر الإنترنت)، أي كل الصحف تقريباً باستثناء الصحف الوطنية الثلاث، لا يمكنها أن تفعل الكثير» لتحسين أوضاعها، ولذلك «سيستمر (أصحابها) في خفض التكاليف».
وأبدت ماريجكي رولاند خشيتها من أن تصبح صيغة الاستغناء عن قاعة التحرير القاعدة و»النموذج» المهيمن على وسائل الإعلام الأميركية المكتوبة. إلا أنها، مع ذلك، تثمّن «اكتفاء الصحف بالاستغناء عن المباني لا عن الصحفيين»، معترفة بأن «ماكلاتشي»، مالكة «موديستو بي»، أبقت على فريق عملها منذ بداية الجائحة. لكنّ الحال ليست على هذا النحو في كل المؤسسات الصحفية. فـ»هارتفورد كارنت» خسرت أكثر من ربع موظفيها منذ يناير/ كانون الثاني الماضي، وفقاً لعضو نقابة الصحفيين إميلي بريندلي التي تعتبر أن نموذج الصحيفة من دون قاعة تحرير «غير مقبول».
وفي الإطار نفسه، لجأت المجموعات الصحفية الكبيرة أيضاً في الأشهر الأخيرة إلى دمج الصحف وخفض توزيعها أو وتيرة صدورها وإقفال مطابع. وما زاد من حدة هذا التوجه بروز صناديق استثمارية في القطاع الإعلامي تنتهج أساليب متشددة، ومنها مثلاً «ألدن غلوبال كابيتال» الذي يملك نحو ١٠٠ صحيفة ويضع نصب عينيه «تريبيون بابليشينغ»، وكذلك صندوق «تشاتهام آست مانجمنت» الذي استحوذ أخيراً على «ماكلاتشي» بعدما أشهرت إفلاسها.
وأشارت إميلي بريندلي إلى أن الاستحواذ على الصحف يمكن أن يكون من قبل مجموعات من المستثمرين المحليين، وهو ما تعمل عليه «هارتفورد كارنت» راهناً. ورأى الأستاذ في جامعة «نورث إيسترن» دان كينيدي أن لدى الصحف المناطقية ورقة يمكن أن تفيد منها وهي أن «الناس يثقون بها أكثر مما يثقون بوسائل الإعلام الصادرة على المستوى الوطني».
وثمة مخرج آخر ممكن، وهو تحوّل الصحف إلى شركات غير ربحية أو انضواؤها تحت لواء جمعيات أو مؤسسات. لكنّ مثل هذه التحولات تبقى رهن رغبة المالكين الحاليين في «تأمين مستقبل للصحيفة»، على ما قال دان كينيدي. وأسف الأكاديمي لكون «المجموعات الكبيرة لا تكترث»، مشيراً إلى أن «سولت ليك تريبيون» و»فيلادلفيا إنكوايرر» أمثلة نادرة على تحولات من هذا النوع.
أما فيكتور بيكارد فشدّد على أن اللجوء في نهاية المطاف إلى الإعانات الحكومية أمر ضروري. وقال «لا أعتقد أن السوق سيكون قادراً على أن يدعم (مالياً) مستوى الصحافة الذي يحتاجه المجتمع الديمقراطي».

قراءة للمجموعة القصصية (ربما تصل معقوفةً) للكاتب مؤيد عليوي

إبراهيم الأعاجيبي

تنفتحُ للقارئ تساؤلات عديدة وهو يبدأ بالقراءة, منها أنَّ الكاتب لديه فكرة صاغها بثوبٍ قصصي حكائي, وللعنوانِ إشارة مضمرةٌ توحي أن النصَ يحملُ باطناً مضمر, يبدأ هذا في القصةِ الأولى ثم يستمر, إنه يرمزُ إلى البعيدِ بالقريب ويرمز للقريبِ بالبعيدِ, ويتلاعبُ بالرمزية ويضعهَا حيث موضعها من الجملة والمعنى, وهذا التلاعب هو تلاعبٌ بارع وذو حرفية عالية في البناء القصصي, حتى أنه راقص الجملة وأمسك بزمام البلاغة العربية لتعطيه نغماً يتناسب مع فكره, يقول في قصة سجناء كورونا: (الحديقة التي لم يزرها منذ دخل زنزانة غرفته يوم أمس, إذ كان يعد البيت سجناً, وغرفة نومه زنزانته وزوجته نزيلة معه على ذات السرير) هذا النص يشيرُ إلى الحالة التي سادت في أيام كورونا, إذ أصبح البيت كالسجن بل هو السجن الذي فرض على الجميع دون إرادةٍ, وأصبحت الزوجة هي الزميل في هذا السجن, وذلك إجراء فرضه الوباء الذي داهم العالم, لا يستطيع أن يقربَ زوجته نتيجة لحالة القلق التي كان يعيشها الشخص المصاب, وإشارة القاص للزوجة أنها وضعت رأسه على صدرها وصارت تقرأ له المعوذتين لتزيل القلق الذي أصابه, لكنه ما زال مضطرباً من هذه الحالة, فيقول: (البالغات سن السجن على سرير) هذه صورة بلاغية بحتة تمكن الكاتب منها ليعطي قيمة فنية إلى نصه, أما قصة ثائر التي تحمل إشارة صريحة للثورة التشرينية في عام ٢٠١٩, يحاولُ القاص أن يعطي مدلولاً مأساوياً للحالة التي شهدها العراق وبالأخص الطبقة الفقيرة منه, فيصفهم بوصف ثوري نظيف, إذ يقول: (تلفت حوله لم يرَ غير ما اعتاد عليه من فوضى المشاغبة, نهض ثائراً من مكانه دون أدنى وعي وهتف وسط صفه المدرسي, الشعب يريد اسقاط النظام) وكلمة ثائراً تحمل مدلولاً صريحاً إلى الثورة وتحمل الوجه الأبيض منها, إذ إنه رفع شعار ليس إلا, فسرعان ما ردد خلفه بقية الطلبة ذات الشعار, الشعارُ الذي رفعه ثائر كان شعاراً مرعباً لسلطة, إذ إنها لم تتحمل أن ترفع كلمة لا ضدها, سرعان ما طوقت سيارات الأمن منزل هذا الثائر, هذه هي الحالة بعينها قد شهدها العراق, المهارةُ الفنية في نقل الواقع بصورةٍ أدبية موحية هي ما اتصفت به أغلب قصص المجموعة, نقلُ الواقع حرفياً سيضعف النص ويجعله مستهلكاً, لكن القاص هنا تلاعب تلاعباً سردياً ليجعل من نصاً محكماً يقرأ في أزمنة قادمة وربما مستقبلية, تأتي القصة التي تحمل الوجع الكبير والحالة السوداوية التي تعيشها شريحة من الفقراء, يقول في قصة في قرى الأكواخ على لسان المرأة التي وضعها القاص لتعربَ عن الحالة التي يراد نقلها: لا راتب لنا اليوم ولا معيل, أسأل فقط لماذا لا راتب لنا, هل لأن زوجي الشهيد في الحشد وليس في حزب اسلامي؟! التساؤل والتعجب التي وضعهما النص يشير إلى الظلم الكبير الذي مارسته السلطة بحق الشهداء غير المنتمين إلى حزبٍ حاكم, كان الفقراءُ يستشهدون دفاعاً عن الوطن وكان رجال السلطة يتاجرون بهم, ويشير النص إلى أن هناك حشدا سلطويا مليشياويا تابعا للأحزاب التي لها نفوذ حكومي, هؤلاء يختلفون عن أولئك وأشار النص بعلامة التعجب التي تفتح في مخيلة القارئ البحث والتأمل, القصص بمجملها تحكي هموم الفرد العراقي المحكوم من قوى مستبدة لا وطنية وليس لها ضمير, مخيلة الكاتب كانت محملة بخزين كبير من هذه المعاناة التي انصهرت وتفاعلت في ذهنه حتى ضاق الذهن بها فأخرجها على الورق كأنها سمومٌ في رأسه, يقول في قصة خارج التغطية: (... فيما كانت زوجته غير الراغبة بسفره وهي لا تعلم بمرارة وضعه بين الحصارات... طلباً للرزق وهرباً من حصارات كثيرة...) كلمة حصارات إشارة مضمرة إلى حالة الحصار التي فرضت على الشعب العراقي في تسعينيات القرن العشرين, فقد تحمل الشعب العراقي أخطاء ارتكبتها السلطة الحكمة آنذاك, حتى ضاق بطل القصة بهذه الحصارات, جملة طلباً للرزق, وهرباً من حصارات, هي مبرر للشخصية في تركها الوطن والأهل وتحمل ألم فراقهما القاسي والمر, الكاتب يبرر لهذه الشخصية خروجها الإجباري وهو خروج طبيعي بمثل هذه الظروف القاهرة, تأتي قصة قلق الخبز ليتحول الكاتب إلى بركانٍ من الغضب, أن تصلَ الحالة إلى هذه الدرجة يعني أن الأمر وصل إلى حدٍ لا يمكن السكوت عليه, الاشارات التي بثّها النص إشارات صريحة غير مضمرة هذه المرة, إذ الكاتب ترك النص يعبر عن نفسه بنفسه دون تزويق لفظي أو حذلقة كلامية أو تنطعٍ بلاغيٍ, بل ترك النص على سجيته وحسناً قد فعل, الانتخاباتُ والجدل الدائر حولها وتلاعب المرشحين بمشاعر الفقراء, إذ يقول النص: (تمترس الناس على مسافة شهرين يراقبون الصور, ونظرة قلق تحلق بهم خارج أسوار المعقول متى يفيدون منها في معيشتهم) هذا النص قد حصل في عراق ما بعد ٢٠٠٣, وكانت أضحوكة المرشحين على الفقراء كالعادة, إذ يجعلون منهم مطية يركبونها ليصلوا بأصواتهم إلى السلطة والنفوذ, أما في قصة خيال الخيانة فإن الخيال عبث بالكاتب وذهب به مذهباً آخر, إذ إنه قد تعرف على إحدى الصديقات عبر برنامج الفيس بوك إذ يقول النص: (كانت هي تمتطي البحر وما فوقه برغبتها, ولم يعد صوتها هامساً في أذنه بل أطلقت كلمة واحدة بصوت عال وكأنها تخاطب رجل غيره: خائن لقد فعلتُ كما فعلتَ) هذه الكلمة فعلت فعل الصدمة في داخل الشخصية, إذ سرعان ما ينهض من بين يدي رغبتها ليتصل بزوجته, الضميرُ أتى بصورة خيال أيقظ الرجل من لحظة قد تكون لحظة ندم وحسرة, ليأتي الخيالُ مؤنباً رادعاً, المجموعة القصصية كانت عبارة عن فاكهة حوت على أكثر من نوع من الفاكهة, وهذا ما نلاحظه في قصة وفرة وشحة, الكاتب هنا متسائل أو كالمتسائل مما يحصل أمامه, إن الذين يعيشون في المناطق الجبلية في اليمن كقرى مأرب, يرفضون أن تدخل شركة حكومية إلى أراضيهم لتمدهم بالكهرباء اللازمة والضرورية لحياتهم, إنهم هنا يمارسون نزعة بدوية واضحة وصريحة, التي تعد أي سيئ يخص الحكومة هو إذلال لهم ولكرامتهم, كان البطل يسمع من زملاءه في صنعاء المدينة المركز الكثير عن قرى مأرب وكيف أنها لم تشم رائحة للتيار الكهربائي إلا إنه فضلَ أن يرى ويسمع بنفسه, إذ رأى بعينه كيف حصلت جَلَبة وضوضاء فسأل السائق غير المبال لما يجري خارج السيارةِ فأجابها جواب شخص قد تعودَ وألف الحالة (عادي يا رجل, أنهم يطردون شركة الكهرباء), هذا النص هو نص نقدي مارسه الكاتب, بهذا التساؤل هو يفتح باب النقد على حالة غير محبذة, هنا أصبح الكاتب ناقداً, القصص اشتغلت على الإنسان واهتمت به, وحاولت أن تعكس الحالة المؤلمة التي يعيشها الفرد بظل هذه الحياة, العناوينُ القصصية هي مغاليقٌ تارة ومفاتيحٌ أخرى, ومضمرة تارة وظاهرة أخرى, هذه هي اللعبة الواضحة التي مارسها الكاتب, إذ يحتاج تأويل وتفسير القصصِ إلى شيفرات لتفكك النص تفكيكاً خصباً, الأديب هو خالق, وناشئ نشئاً جديد, المجموعة نقلت الواقع الحياتي إلا إنه لم يكن نقل كوبي بيس, بل بصور فنية أدبية, مالت إلى الاشتغال على البلاغة هروباً من فخ المباشرة الفجة, نجح الكاتبُ بتوظيف الرؤى والأفكار بهذا الثوب القصصي, الذي يهتم بالفكرة وليس الحكاية فقط, الحكاية قد تبلى حالما تقرأ وتحرق عند القراءة الأولى أما الفكرة باقية كلما كانت خصبة وطازجة ومثمرة.

دورُ الثقافة في تعزيزِ اللّحْمَة الوطنيَّة

لطيف عبد سالم

يبدو جليًا أنَّ المحصلةَ العمليَّةَ لكثيرٍ من الرؤى والتوجهات والاجتهادات التي تسود في يومنا الراهن مُجتمعنا، هو المزيد من الإخفاق في تدعيم مرتكزات الحفاظ على اللّحْمَة الوطنيَّة، الأمر الذيَ اسهم في استفحال المآزق، وتفاقم الأزمات الخانقة. وعلى الرغم من أنَّ المهمة المذكورة مرهونة في الكثير من أبعادهاَ وآفاقها بوجودِ خزينٍ مشترك ومتراكم مَن مخرجاتِ النشاطات السياسيَّة والاقتصاديَّة، فإنَّ ما ينبغي إدراكه، هو أنَّ نتاجاتَ الوسط الثقافيّ تُعَدّ من المعاييرِ المهمة التي بمقدورها المُعاونة على تعزيزِ مقوماتَ وديمومة اللّحْمَة الوطنيَّة، فضلًا عما من شأنه أنْ يؤازرَ الجهود المبذولة لتهيئة آليات التأسيس لبناءِ المُجتمع المعاصر الذي بوسعه أنْ يتبوأ المكانَة التي يستحقها ما بين المُجتمعات الناهضة.

ليس من شك في أنَّ تلمسَ إفرازات الواقع الراهن، تفرض المجاهرة بأنَّ المرءَ يكاد أنْ يغفلَ أنَّ هناك ثمة ضرورة للتأكيد على أهميةِ الثقافة، ودورها الحيوي في مهمة ترسيخ مقومات الوحدة الوطنيَّة، فضلًا عن إغفاله التعويلِ عليها في إرساءِ دعائم الحوار المتواصل الذي بمقدوره المُساهمة بتنميةِ الشعور بالمسؤوليَّة في نفوسِ أفراد المُجتمع، فلابد من التنبيه إلى أنَّ الثقافة - بكثرَة مواردها، وتعدد وتباين فروعها - تُعَدّ بوصفها أداة فاعلة في اكساب الحصيلة المعرفية التي من شأنها المعاونة في تعميقِ الوعي بضرورةِ إرساءِ دعائم المواطنة وتقوية أواصرَها، إذ أنَّ الشريحة الاجتماعيَّة المثقفة التي تحمل على عاتقها ما تباين من هموم أبناء جلدتها، معنية بشكلٍ إيجابي في التصدي لمهمة تعزيزِ الثقافة العامة في المُجتمع، ومواكبة التطورَ الحضاريّ.

لعلَّ من المناسب الإشارة هُنا إلى الاختلاف في طبيعة تّعامل أفراد المُجتمع مع المثّقف والسياسيّ، إذ أنَّ أعلبَ الناس لا يبدون اهتمامًا بتغير مواقف الشخصيات العاملة في ميدان السياسة، فيمَا يؤول التقاعس، أو عدم الاتساق والانسجام مع المواقفِ السابقة بالمثّقف إلى المُحاسبة؛ لأنَّ المثّقفَ يبقى في نظر المُجتمع حاملًا لآماله وآلامه، وبيرقًا مدافعًا عن كرامَته الإنسانيَّة، فضلًا عن دوره المحوري في دعم التدابير المعتمدة بإجراءاتِ الحفاظ على وجوده الحضَاريّ والإنساني، إذ ما أدركنا أنَّ الهوية الوطنيَّة والموروث الثقافيّ والتراثي، تشكل بمجموعها أحد أهم المرتكزات التي يقوم عليها تاريخ أي مُجتمع وحضارته، بوصفها القاسم المشترك الذي يضفي عليهما صفة التميز التي يمكن استثمارها من المتخصصين، وتوظيفها بحكمة ودراية في مهمة رسم السياسات العامة، والبرامجِ المتصلة بها التي تستهدف بناء المُجتمع الوطني السليم، وتطويره على الصعدِ كافة عبر جملة آليات، من بينها تحفيز أفراده للعطاء، ودفعهم لبذلِ المزيد من الجهودِ التي مَن شأنها المُساهمة في تعزيزِ توجهات القياداتِ الإداريَّة في ترسيخ الأسس المتينة لاستراتيجيةِ استشراف المستقبل. وعلى الرغم من ضرورة اتِّساق دور الثقافة في المُجتمع مع معطياتِ تطورِ ونمو القطاعات الأخرى، فأنَّ المتفقَ عليه هو أنَّ للثقافةَ في أيِّ مُجتمع دورًا محوريًا بتنميته وتطويره واستقراره، إذ إنهَا تُعَدّ محصلةً لأوجهِ تقدمه بما تباين من موارد بقية القطاعات. ولعلَّ الصدمة الحضاريَّة التي أقضت مضاجع الألمان أثر انهيار حكومة الرايخ في نهاية الحرب العالميَّة الثانيَّة، خير مصداق على دورِ الثقافة في التعاملِ مع ردةِ فعل المُجتمع الألماني حيال ما آل إليه وضع بلادهم، والذي اقتضى تكريس مرتكزات هويته الجديدة التي تقوم على الدفاع عن نظامه الديمقراطي، والتنبيه من مخاطرِ النازيَّة عبر مواجهة ما يحتمل أنْ يَنْفُذَ منها إلى المُجتمعَ، فعلى سبيل المثال لا الحصر جسد تصرف إدارة الفريق الألماني لكرة القدم ولاعبيه في ملعب براغ خلال مباراة جمعته عام ٢٠١٧م مع نظيره التشيكي حيال الهتافات النازية التي خرجت من مدرجاتِ الملعب، رفض المُجتمع الألماني لما يشار إليها باسم النازيَّة الجديدة، حتّى أنَّ المديرَ الفني للفريق الألماني أدانَ حينها تلك الهتافات قائلًا: «لسنا فريقكم الوطني». وكذلك الحال مع المُجتمع الياباني الذي غيرت كارثة القنبلة النوويَّة وجهة نظره في الحياة، إذ كان للثقافة دورًا إيجابيًا في بناءِ إنسان لن يتسلل إليه الضعف، أو الشعور باليأس، إنسان لا يُقر بالفشلِ، أو الاستسلام لما بوسعه قتل الأمل في النفوس، الأمر الذي عزز إيمانه في مواجهة الراهن من الصعاب التي يمكن أنْ تعيقَ تقدمه نحوَ المُستقبل المزدهر، فَكان أنْ ترسخَ عزمه في الإصرار على المُساهمة بمهمة نهوض بلاده التي أصبح يشار إليها بعد سنوات باسم (كوكب اليابان).

لعلَّ من المهم الإشارة هُنا إلى أني تعمدت استحضار دور الثقافةَ في بناء الإنسان عبر التجربتين الألمانيَّة واليابانيَّة؛ لأسباب تعود بمجملها إلى صعوبةِ الخروج من مازقيهما بعدَ أنْ تعرضتا لشروطٍ قاسية تمثلت بالاستسلام لشروطِ الحلفاء، فضلًا عن قيودِ الاحتلال التي ما تزال ساريةَ المفعول، إذ احتلت الولايات المتحدة الأميركية اليابان بعد نهاية الحرب الكونيَّة الثانية عام ١٩٤٥م، فيما خضعت ألمانيا لاحتلالِ أربع دول وهي: الولايات المتحدة الأميركية، الاتحاد السوفيتي (الملغى)، فرنسا وبريطانيا، فضلًا عن تقسيمِ العاصمة برلين الى أربع مناطق نفوذا.

بالاَستنادِ إلى ما تقدم، يتضح لنا جليًا أنَّ الثقافةَ تُعَدّ ضرورة وطنيَّة واستراتيجيَّة لتنمية الإحساس بالانتماء، وبالهوية؛ لإيجابيةِ آثارها في تقويةِ وشائج التآلف المُجتمعيّ، وتمتين مرتكزاتها، إذ أنَّ النتاجَ الثقافيّ بوسعه أنْ يعززَ حضوره، وأنْ يكون مساهمًا في بلورةِ مفهوم الانتماء الوطني. ولا ريب في أنَّ ذلك يتطلب وعيًا حضاريًا في النّظَر إلى أهميةِ الثقافة بمهمة تطوير المُجتمع، وتنميته؛ كونها من بين أهم الأوساط المؤثرة في هذا المسار، وأكثرها فعالية في تكريسِ مبررات الانتماء إلى الوطن.

مأدبة في السّراب

نامق عبد ذيب

أنتَ أخذتَ كلَّ شيء
السماءَ والأرضَ
والكلمات،
لم تتركْ لنا حنطةً
ولا حقلاً،
تعدُنا بما لا نعرفُهُ
وتأخذُ منّا كلَّ ما نعرفُهُ
لم تُبقِ لنا نجمةً نعلّقها في المنزل
ولا قمراً يذكّرنا بغبائنا
ها نحنُ نرفعُ أياديَنا طالبينَ رغيفاً
هو كفافُنا
لم تمنحْنا شيئاً أيها السّيد
بل زدتَّ رغيفَنا دمعةً
لا بيوتَ لنا
ولا أوطان
فبماذا سنصلُ إليكَ
وأنتَ قد أغلقتَ علينا الدروب
ونشّفتَ أنهارَنا
وطردتَّ أغنيةً كنّا نحضِّرُها
لحصادنا القادم
لا عليك
ابق كما أنتَ وحيداً وغريباً
أمّا نحنُ فسنلاحقُ أوهامَنا
وحين نعثرُ عليها
فلا حاجةَ لنا بك
سنروي هناك سهوبَنا البِكْر
بما بقي لنا من الدمعِ
والظلال
سنأخذ بناصية ثوركَ السماويّ
ونضحّي به من أجلِ خيالنا
ونقيمُ مأدبةً في السراب

قصة قصيرة

(لا ابيعُ كلي ببعضي)

حامد ماجد البدري

في يوم محفوفٍ بالألم زلَ بي القدم من دون هدفٍ منشود وقادني الى الجُلوس في احدى المقاهي في مدينةِ بغداد لعلي اقضي بعض الوقت حتى يحين موعد افتتاح عيادة طبيب قصدتهُ لغرض العلاج. وكان بجانبي جماعة يتهامسون بصوتٍ خافت فانتابنَي الفضول في استراق السمع لما يدور بينهم من حديث عسى ان اقتل وحدتي. فتخللت مسامعي عبارة (العملية مكلفة تكلف اكثر من خمس شدات) اي خمسون الف دولار. تساءلتُ في نفسي. اي نوعٍ من انواعِ العمليات يكلفُ هذا المبلغ الضخم.! اعانهم الله على حمل هذا المرض. وبعد هنيئة اخرج احدهم هاتفه النقال واتصل بالمتبرع الذي ينوي ان يبيع احدى كليتيه هذا ما فهمته من خلال سير المكالمة. وما هي الا لحظات حتى قدمَ المتبرع اليهم في المقهى حيث الموعد المتفق عليه وجرت المساومة بين الطرفين وانخفض المبلغ الى ثلاثين الف دولار.. فأشترط المتبرع بعد اخذ العينات والمطابقة المختبرية ان تتم العملية على يد امهر الجراحين في هذا المجال وان يضمنوا له السلامة والمعافاة بعد اتمام العملية. ولكن شرطه الاخير غير مضمون النتائج فالأعمار بيد الله وحده هكذا أجابهُ احد المفاوضين. فرد عليهِ قائلاً(لا ابيعُ كلي ببعضي).

الإمبراطور الفنان

جودت هوشيار

لا يعير الزعماء السياسيون في العادة اهتماما» يذكر بالفن، وان كانوا يتظاهرون بذلك من خلال رعاية المعارض و المهرجانات الفنية المختلفة، ونادرا» ما تجد بينهم من يفهم في الفن حقا». و هم يبررون ذلك دائما» بأن أعباء الحكم لا تترك لهم مجالا» للانشغال، الا بما هو آنى و عملي في آن.

و لا يذكر التأريخ سوى أسماء عدد ضئيل منهم، كرسوا بعض الوقت و الجهد لممارسة لون من ألوان الفن كالرسم و النحت و الموسيقى، لعل أشهرهم هو الإمبراطور الصيني (سون هواى تسون) الذى عاش في القرن الحادي عشر.

كان هذا الإمبراطور متعدد المواهب و الاهتمامات، يشجع الفن و يرعى الفنانين ، وكان عهده، عهد ازدهار للفن الصيني بكل فروعه و الوانه و أشكاله. و كان يمارس هوايته الفنية المفضلة، وهى الرسم و يستمتع بها كثيرا».

و قد ترك وراءه عددا كبيرا من اللوحات الفنية الرائعة التي تتميز بقيمتها الجمالية العالية، وتعكس اسلوبه المتفرد كأي فنان موهوب وأصيل. و لكن أكثر هذه اللوحات ضاعت أو هربت الى خارج الصين في مختلف العصور.

و قد اكتشفت حتى الآن (١٩) لوحة من لوحاته التي لا يعرف عددها على وجه التحديد. و تبذل الحكومة الصينية جهودا» متواصلة و حثيثة من أجل استعادة لوحات الإمبراطور الفنان التي هربت الى خارج البلاد .

وضمن هذا السياق اقيمت خلال السنوات الماضية عدة مزادات علنية لبيع لوحات الإمبراطور الفنان. وفي آخر مزاد علني شهدته العاصمة الصينية (بكين) عرضت للبيع واحدة من أجمل لوحاته و هي لوحة (الطيور) التي رسمت على قطعة من الحرير الطبيعي. وكان صاحب اللوحة - وهو ياباني من هواة اللوحات الفنية - يعتقد أن أعلى سعر يمكن ان يدفع مقابل هذه اللوحة لا يتجاوز مليون دولار أميركي. و لكن خلافا» لتوقعاته و توقعات الخبراء الفنيين المتخصصين، و صل سعر اللوحة الى (٣) مليون دولار أميركي. و قد اشتراها مواطن صيني، لم يكشف عن اسمه.

حكم (سون هواى تسون) الصين في فترة عصيبة من تأريخها بين عامي (١٠٨٦-١١٣٥).و يقول المؤرخون: ان الإمبراطور الفنان كان رقيقا و مسالما بطبعه، يمقت العنف والقسوة. فالفن يهذب السلوك الإنساني، ويعمق التفكير الفلسفي وهو جسر تواصل و محبة بين البشر.

و حين عصفت الأزمات بمملكته ابان حكمه و سقطت العاصمة (ليو ئويان) بأيدي القبائل الرحل، فقد عرشه، ووقع هو نفسه أسيرا» بأيدي المغول. و توفى عام ١١٦٢

و هذه هي المرة الأولى في التأريخ التي تباع فيها لوحة بالمزاد العلني رسمها امبراطور فنان.

لقد طوى النسيان أسماء عشرات الأباطرة الأقوياء الذين حكموا الصين عبر تأريخها العريق الممتد لآلاف السنين، في حين ظل اسم (سون هواى تسون) خالدا في ذاكرة الشعب الصيني و في تأريخ الفن العالمي...

نحو مستقبل افضل...لهم

أسرار الأبوين المثاليين

نقدّم إليكم نصائح أساسية وضرورية للتعامل مع الطفل وتربيته بطريقة سليمة وصحيحة:

- حسن التصرف أمامه: يجب ان ينتبه الوالدين إلى تصرفاتهما وعاداتهما، لأنها ستترك أثراً كبيراً في تصرفات وشخصية طفلهم.
- لا تدليله كثيراً: إن كنت تريدين تربية طفلك على الاستقلالية وقوة الشخصية، فننصحك بعدم تدليله كثيراً. فالدلال سيجعله أنانياً ومحبّاً للسيطرة على كلّ من حوله.
- مشاركته نشاطاته: شاركي طفلك النشاطات والهوايات التي يحبّها للتقرّب منه أكثر وتعزيز ثقته بنفسه.
- مواكبة الطفل: ننصح الوالدين التكيّف مع مراحل نموّ الطفل ومساعدته على التطوّر والتقدّم.
- وضع قواعد ثابتة: كلّ عائلة تحتاج إلى قواعد ثابتة، روتينية ومنتظمة لتحفيز كل فرد من أفرادها على القيام بواجباته على أكمل وجه، وتجنّب الفوضى.
- تربية الطفل على الاستقلالية: علّمي طفلك الإتّكال على نفسه عند مواجهة المشاكل اليومية البسيطة مثل عدم قدرته على إرتداء ملابسه بنفسه.
- المناقشة، الدبلوماسية والعدل: كوني دبلوماسية وعادلة مع طفلك لمساعدته على النموّ بشكل سليم. اعتمدي أسلوب الحوار والمناقشة عند التعامل معه.
- تجنّب التربية القاسية: لا تكوني قاسية في تربية طفلك، لانّ ذلك قد يطوّر في شخصيته العديد من المشاكل النفسية.
- تفسير القواعد والقرارات التي تتخذينها بحقه: لا تتخذّي قرارات بحق طفلك من دون أن تشرحي له الأسباب الأساسية وراء إتّخاذها. فهذه الطريقة ستساعده على التفكير بمنطق وفهم الحياة.
- معاملة الطفل باحترام: إيّاك أن تستخفّي بطفلك وتعامليه بقلّة احترام. إن كنت تريدين تربية طفلك على احترام الآخرين، فعليك أن تعامليه أنت أوّلاً بهذه الطريقة.

احذر وامتنع من اخطاء شائعة ....!!!؟؟

ممارسات شائعة قد تسبب الموت المبكر

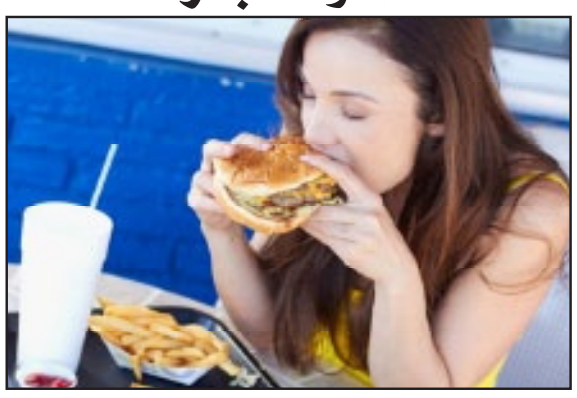

يوجد العديد من الممارسات التي يقوم بها الشخص يوميا، والتي قد تسبب الكثير من المخاطر الصحية من دون أن يلقي لها الإنسان بالا، وبعضها يلازمنا مدى الحياة أو نكتسبه مع الوقت.

ما لا يدركه الكثيرون أن هذه العادات تؤثر بالسلب في صحتهم على المدى القريب والبعيد أيضا، وقد تؤدي إلى الوفاة المبكرة أيضا، ولذلك يجب الانتباه جيدا لهذه العادت والإقلاع عنها.

وفيما يلي نقدم لك أبرز الممارسات الشائعة التي يقوم بها الشخص يوميا ، وقد تسبب له الموت المبكر:

الأطعمة والمشروبات المصنعة والمحلاة

قد يسبب هذان النوعان من الأغذية في العديد من المشكلات الصحية، والتي ترتبط بالوفاة المبكرة، مثل أمراض القلب والشرايين، وذلك لأن الأطعمة المصنعة تزيد من نسبة الدهون والكوليسترول الضار في الجسم ، الى جانب إحتوائها على نسب عالية من الصوديوم الذي يسبب إرتفاع ضغط الدم.

أما المشروبات المحلاة، فنظرا لإحتوائها على نسبة عالية من السكر، ترفع نسبة السكر في الدم وتزيد من احتمالات الإصابة بالسكري.

التدخين

لا يختلف اثنين على أن التدخين من أخطر آفات العصر، ويعد من العادات السيئة جدا ، فهو يسبب الكثير من الأمراض الخطيرة كأمراض القلب والسكتة الدماغية، وأمراض الرئة كسرطان الرئة والإنسداد الرئوي المزمن وإلتهاب الشعب الهوائية المزمن، فضلا عن السكري والكثير من الأمراض الاخرى.

الجلوس لساعات طويلة

ينكعس الجلوس لساعات طويلة مثل العمل في المكاتب أو أمام شاشات الكمبيوتر بالسلب على صحتهم، حيث يؤدي الجلوس لساعات طويلة إلى رفع خطر الإصابة بأمراض السكري والقلب، كما يؤدي الى تلف الدماغ وتسريع وتيرة الإصابة بالزهايمر.

نقصان أو زيادة الوزن

وهي من أكثر المشاكل الشائعة التي يعاني منها كثير من الأشخاص، فبالنسبة لزيادة الوزن يوجد الكثير من التداعيات المترتبة عليه مثل الإصابة بالسكري وامراض القلب، وهي أمراض متعلقة بالوفاة المبكرة. أما نقصان الوزن الشديد فيؤدي الى الأنيميا وتدهور الحالة الصحية، ويوجد العديد من العادات اليومية التي يفعلها الأشخاص تسبب زيادة أوفقدان وزنهم.

المطبخ

كنافة على الفحم

المقادير:

½ كيلو كنافة.
½ كوب زبد، أو سمن ذائب.
½ كيلو جبن عكاوي، منقوع في الماء.
كوب جبن موتزاريلا مبشور.
¼ كوب فستق حلبي مطحون.
½ 1 كوب قِطر، أو شربات.
½ ملعقة صغيرة لون طعام برتقالي.

الطريقة:

في وعاء، ضعي الزبد ولون الطعام، وقلبي جيدًا.
افركي الكنافة حتى تُصبح ناعمة جدًا، ثم أضيفي إليها خليط الزبد ولون الطعام وقلبي جيدًا.
في صينية مدهونة بخليط الزبد ولون الطعام، ضعي نصف كمية الكنافة، ثم وزعي بالجبن، ثم باقي الكنافة من الأعلى.
حركي الصينية على الفحم الساخن، أو البوتاجاز من الأعلى، بحركة دائرية، حتى تُصبح ذهبية اللون.
اقلبي الكنافة في صينية أخرى مدهونة بالزبد ولون الطعام، ثم حركيها حركة دائرية على الفحم، حتى يُصبح لونها ذهبيًا.
صبي القطر عليها فورًا وهي ساخنة، ثم زينيها بالفستق، وقدميها ساخنة.

كل يوم معلومة

آلية حماية السيارة من الصدأ في فصل الشتاء

تؤثر العوامل الجوية المتقلبة في فصل الشتاء على السيارة، فالرياح والأمطار تحمل معها الأتربة والرطوبة، مما تؤدي إلى تآكل سطح السيارة بفعل الصدأ، الذي يتسبب في تآكل الهيكل المعدني للسيارة، حيث ينتشر الصدأ في الأماكن التي لا نعتني بها، وأبرزها أسفل الأبواب نتيجة تسرب مياه الأمطار، وأسفل الزجاج الأمامي والخلفي، مما يؤثر في الشكل الجمالي للسيارة.

خطوات حماية السيارة من الصدأ في فصل الشتاء:

-1 غسل السيارة:

يجب عدم ترك الأتربة والرواسب تتراكم على السيارة، والتي يكون السبب الرئيس لها هو مياه الأمطار، التي تتساقط في فصل الشتاء، حيث أن هذه الأتربة تحمل بينها المعادن المختلفة، التي تؤدي إلى تآكل الطلاء الخارجي للسيارة، لذلك يجب غسل السيارة مستخدمًا الماء والمنظف.

-2 تشميع السيارة:

تنظيف السيارة باستخدام الشمع، فالشمع يمنحها طبقة تعمل على عزل جسم السيارة عن الأتربة والغبار والرطوبة والأملاح، والتي تزداد مع تساقط الأمطار في فصل الشتاء.

-3 تغليف السيارة:

من خلال وضع طبقة من البلاستيك فوق السيارة، وهذه الطريقة تشبه تمامًا طريقة تشميع السيارة، ولكنها تتميز بأنها تزيد من حماية السيارة، وتجعلها بعيدا تماما عن التعرض لأي ضرر، سواء الخدوش أو الصدأ.

-4 غطاء السيارة:

استخدام غطاء السيارة المضاد للماء، يمنع وصول الماء إلى جسم السيارة، وبالتالي حمايتها من الصدأ، بالإضافة إلى حماية السيارة من الهواء المحمل بالغبار والأتربة التي يمكن أن تؤدي إلى خدوش على سطح السيارة.

-5 مكان ركن السيارة:

يجب وضع السيارة في الكراج خلال سقوط الأمطار، فهذا سوف يجنب سيارتك التعرض إلى الأمطار والرياح والغبار والرطوبة، وبالتالي حمايتها من الصدأ والخدوش.

-6 تجفيف جسم السيارة:

يجب تجفيف جسم السيارة جيداً بعد سقوط الامطار، لأن تراكم الماء عليها يتسبب في حدوث الصدأ.

وأخيرا ينصح خبراء السيارات، بعلاج الصدأ إذا كان بسيطا، باستخدام صنفرة لإزالة طلاء السيارة، ثم يوضع طبقة عازلة ثم يغطى بلون طلاء السيارة، وذلك لتجنب انتشاره بشكل أوسع على جسم السيارة.

تدبير منزلي

نصائح لحفظ الطعام في الثلاجة بدون تلوثه

تحرص الأم على تحضير كميات كبيرة من الطعام وطهوها والاحتفاظ بها في الثلاجة لحين تسخينها، حيث يسهل عليها ذلك الكثير من الوقت، خاصة إذا كانت الام عاملة.

لكن إذا تم تخزين الطعام بطريقة سيئة قد يؤدي ذلك الى إفساده، أو تعرضه للبكتيريا، وقد يؤدي ذلك للعديد من المخاطر على صحتك وصحة أبنائك.

وفي هذا الإطار نقدم لكِ مجموعة من النصائح التي تساعدك على حفظ طعامك في الثلاجة بعيدا عن التلوث، وبشكل صحي وآمن:

تبريد الطعام

يجب أن تقومي بتبريد الطعام، بحيث تكون حرارته بدرجة حرارة الغرفة ، وذلك قبل وضعه في الثلاجة لتجنب إفساده أو إصابته بالبكتيريا، وتجنبا لإحتفاظه بالرطوبة إذا تم وضعه ساخنا داخل الثلاجة.

ويجب أن تقومي بوضع الطعام المطهو داخل الثلاجة في نفس اليوم الذي يتم طهيه فيها، تجنبا لأي أضرار إذا ترك لفترة.

تجنبي الاواني الزجاج

يفضل تجنب استخدام الاواني الزجاج لحفظ الطعام في الثلاجة، وذلك حتى لا تنكسر الأواني الزجاجية بسبب البرودة داخل الثلاجة، مع تجنب وضعه في الأواني المعدنية التي يتفاعل الطعام معها حتى لا يؤثر في صحة الانسان.

تجنبي النايلون

كما يجب تجنب استخدام الاكياس النايلون لتخزين الطعام في الثلاجة لفترة طويلة، وذلك لأنه يسمح بتسرب الملوثات الى الطعام عند حفظه فيها لفترة طويلة.

استعيني بال "تابروير"

يمكنك الاستعانة بالتابروير لحفظ الأطعمة المطهوة في الثلاجة، أو تلك الاواني المعدة من الستانلس ستيل فهي تساعدك على حفظ الطعام المطهو بأمان في الثلاجة، ولكن احرصي على تسجيل اسم الطبخة وتاريخ حفظها في الثلاجة على الوعاء.

لا تضعي الطعام المجمد في الثلاجة مرتين

يحظر عليكِ إخراج الطعام المجمد من الثلاجة، ووضعه بعد ذلك مرة أخرى فيها، ولكن يفضل تقسيم الطعام في أكياس منفصلة بكميات معينة حسب الحاجة.

ويفضل أيضا عدم رفع درجة تجميد الطعام للحد الأقصى حتى لا تفقد الأطعمة مذاقها المميز، والعناصر الغذائية الموجودة بها.

طبيبك في بيتك

أفضل الأطعمة الصحية التي تساعد على نمو الطفل

تشعر الكثير من الأمهات بالقلق بسبب قصر قامة أطفالها، وبطئ نموهم ، لذلك تبحث عن أفضل الحلول لزيادة نمو الطفل بشكل طبيعي، والتي تتمثل في مجموعة من الأطعمة.

نقدم لكِ مجموعة من الاطعمة الغنية بالعناصر الغذائية التي تساعد على نمو الطفل بشكل طبيعي، وتمنحه القوة والبنية الجسدية المناسبة لعمره:

منتجات الألبان

تعد منتجات الألبان هي مصدر هام ورئيس للكالسيوم الذي يسهم في بناء العضام والأسنان لدى الأطفال الى جانب إحتوائه على فيتامينات E و A وB وD ، الى جانب البروتين الذي يسهم في بناء العضلات، ومن منتجات الألبان الزبادي والحليب الرائب والجبن الأبيض.

البيض

يحتوي البيض على نسبة عالية من البروتين الذي يسهم في نمو الطفل وبناء العضلات إلى جانب غناه بفيتامين D ، وفيتامين B12 ، والكالسيوم، فهو جزء ضروري من النظام الغذائي الصحي للطفل.

الدجاج

يعدّ الدجاج ، وبصفة خاصة صدر الدجاجة من المصادر الغنية بالبروتين والتي تساعد على بناء أنسجة الجسم ونمو عضلات الطفل، وتعزز من زيادة طول قامته.

المكسرات والبذور

تعدّ المكسرات والبذور من المواد الغنية بأحماض الاوميجا 3 ، والبروتينات، وهي تعزز من نمو الطفل بشكل صحي، ويمكن تناولها على الفطور أو كوجبة خفيفة في منتصف اليوم.

الخضروات

حاولي أن تجعلي طفلك يتكيف على تناول الخضروات مثل السبانخ والقرنبيط والبروكلي والبازلاء والباميا والفاصوليا، فهي غنية بالألياف والبروتينات والمعاد التي يحتاجها جسم الطفل للنمو.

الفواكه

تحتوي الفواكه بمختلف أنواعها مثل الموز والتفاح والبابايا والكيوي على المعادن الأساسية والفيتامينات والعناصر الغذائية التي تحافظ على قوة عظام وجسم الطفل.

الحبوب الكاملة

تحتوي الحبوب الكاملة على الكربوهيدرات المعقدة التي تمد جسم الطفل بالطاقة التي يحتاجها كما تحتوي على الحديد والماغنيسيوم والألياف التي تساعد على نمو الطفل بشكل طبيعي.

الأسماك الدهنية

تحتوي الأسماك الدهنية مثل السالمون وتونة وسمك القد على أحماض الاوميجا 3 ونسبة عالية من البروتين وفيتامين د، ويمكن تناولها للطفل بإعتدال لمتطلبات البروتين.

نصائح طبية

افضل طريقة للتخلص من سموم الجسد!

يمكن لجسد الإنسان التخلّص من السموم التي تراكمت في جسمه سواء من الأكل أو الأدواية أو أي مواد قد دخلت جسد الإنسان، ويرى الأطباء أنّ "الديتوكس" أو ما يعرف بحمية "الديتوكس" هي من أكثر الحميات الصحية التي ينصح بها للتخلص من السموم داخل الجسد، لكن ما هي طريقة "الديتوكس" التي تساعدنا على التخلص من السموم من خلال الأقدام؟

حمية ديتوكس الأقدام:

تتمّ عمل "ديتوكس" للأقدام من خلال فوطة تباع بالصيدلية، وهي مكوّنة من أوراق الشجر وأعواد الخيزران. وكان اليابانيون هم أول من استخدم هذه الفوطة، أمّا طريقة الاستخدام فتكمن بوضع هذه الفوطة على القدم قبل النوم وإزالتها في الصباح فور النهوض من النوم، وبحسب العديد من الأشخاص الذين جرّبوا هذه الطريقة فإنّ مفعولها يبدأ من اليوم الأول، كما أكّدوا أنّهم تخلّصوا من وجع الرأس وآلام الظهر.وهناك طريقة أخرى لاستخدام فوط "الديتوكس" للتخلص من سموم الجسد بـ3 دقائق فقط، وكلّ ما عليك فعله هو وضع ماء مالح جداً في وعاء بلاستيكي يتسع لقدميك لمدة 10 دقائق، ثمّ أضف له أوراق الغار وضعها لمدة 10 دقائق، ثم أضف فوطة "الديتوكس" ودعها تخرج كل الفائدة الموجودة بها حتى يمتصها الماء لـ10 دقائق إضافية.

بهذه الطريقة يكون الجسد تخلّص من السّموم الموجودة به فقط بـ 30 دقيقة.

كرّر تلك العملية من فترة لأخرى، لأنّ سموم الجسم تتراكم بسبب طبيعة الطعام غير الصحي والصبغات الموجودة في الأطعمة التي نتناولها.

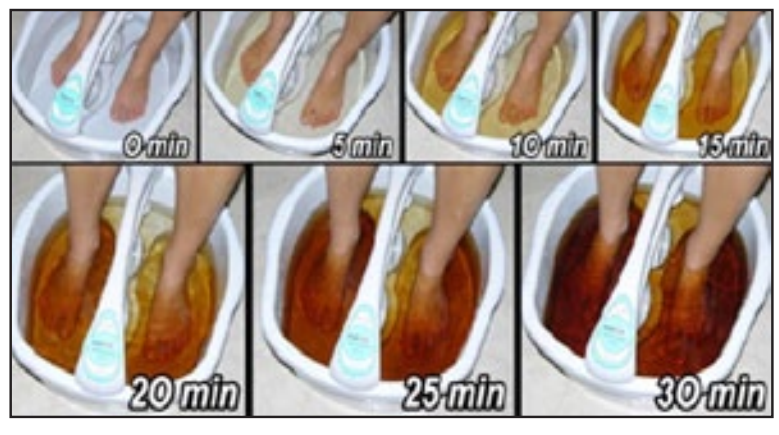

أبـــراج

الحمل

مهنيـاً: كن حذراً في تعاملك مع أشـخاص قـد لا يكونون أهلاً للثقة، ولئلا تصدمك حقيقتهم لاحقاً
عاطفيـاً: تكون موضع ثناء في الأيام المقبلة، والسـبب يعود إلى الثقة المفرطة التي يمنحك إياها الشريك
صحياً: عليك المبادرة اليوم قبل الغد إلى الاسـتفادة من عامل الوقت لممارسة هواياتك التي تريحك نفسياً

الثور

مهنياً: تعيش توترا وتاسّـفا وقد تحول ظروف خارجة عـن إرادتك دون لقـاء بعض الأشـخاص أو الجماعات التي تسعى إليها
عاطفياً: لا تقلّل من قيمة الشريك فذلك يدلّ على قلّة احترامك له وتقديرك لإمكاناته الكبيرة ولقدرته الخلاقة على الابتكار
صحيـاً: تصاب بنـوع من الانهيار العصبي ناتـج من كثرة الإرهاق الذي تعرضت له أخيراً

الجوزاء

مهنياً: قد تشعر ببعض الارتباك وتنتابك أفكار سـلبية فتتصرف بطريقـة منفّرة، احذر مخالفـة الآراء وإثارة العداوات
عاطفيـاً: قـد تشهـد انفراجـات عاطفية مفاجئـة تدفعك إلى التعلق بالشريك أكثر فأكثر وتوطيد العلاقة بينكما
صحيـاً: لا تبخل على صحتك بكل ما يعود عليها بالنفع، ولا سـيما ممارسة الرياضة المفيدة لها جداً

السرطان

مهنيـاً: تمر بيوم دقيق مـن الاختبـارات، لكن النجاح يكون حليفك مهما اشتدت الصعاب
عاطفيـاً: تفرح كثيراً فالحظـوظ ترافقك على على الصعيد العاطفي، وتمضي أجمل الأيام وأمتعها مع الشريك
صحيـاً: قد تصـاب بالتهابات في المفاصل بسـبب الرطوبة في مكان عملك، وتضطر إلى تناول بعض الأدوية للقضاء عليها

الأسد

مهنياً: تتطـوّر الأمور إيجابياً لمصلحتك في زمن قياسي، وهذا ما يرفع من معنوياتك لتُقبل على الأعمال بحماسة كبيرة
عاطفيـاً: حـان الوقت للبحث عـن علاقة جدية مع شـخص تشعر تجاهه بمشاعر حقيقية وجادة
صحيـاً: ترتاح نفسـياً بعد أزمـة حادة مررت بها أخـيراً، ويحيطك الجميع بالعناية اللازمة

العذراء

مهنياً: دافـع عن مشاريعك هذا اليـوم ولا تتراجع قيد أنملة، فالجميع يسعى ليدفعك إلى اتخاذ قرارات صعبة
عاطفياً: القساوة مع الشريك لا تنفعك بشيء، لأنك ستشعر بوحدة وبفراغ كبيرين إذا قرر الانفصال عنك
صحياً: حاول أن تثير حماسة العائلة للقيام بنشاطات وتحركات تعود بالنفع على الصحة

الميزان

مهنياً: قد تفقد السيطرة على بعض الأوضاع، أو تتبلبل الأجـواء إذا كنت تعمل على مـشروع ثقافي أو فكري على الاخص
عاطفيـاً: تتخـلى عـن مضايقـة الحبيـب بهوايات شـخصيّة تمارسـها بمفردك أو مع الأصدقاء وتبدي اهتماماً صادقاً برغباته وتصغي إليه باستمرار
صحيـاً: قد يصاب أحد الأشـخاص المقرّبين منك جداً بوعكة صحية ما يسبب لك القلق

العقرب

مهنيـاً: تتعاون مع الزملاء بايجابية كبيرة، فيكون ذلك ولا شك محل تقدير واحترام كل من حولك
عاطفياً: عليك أن تكون أكثر وضوحاً مع الشريك، فتعبّر له عن حقيقة مشاعرك الرومانسـية تجاهه، وهذا يتطلب بعض الجرأة
صحيـاً: لا تستسـلم لليأس إذا لـم تشعر بالتحسـن بسرعة، الأمر يتطلب بعض الوقت وتكون النتيجة كما تبتغي

القوس

مهنيـاً: لا تنفعل إذا كنت ترغـب في المحافظة على الصورة التي أظهرتها للآخرين
عاطفياً: الشريك غير مجـبر على تحمّل ردود أفعالك، فهو قدّم الكثير وعليك أن تبادله بالمثل
صحياً: تخلّ عن تقاعسـك للقيام ببعض التمارين الرياضية المفيدة للصحة وللقلب

الجدي

مهنياً: يوم رائع جـدّاً ومفاجآته ثمينة وحظوظه مهمـة، تنتعش وتتحسّـن للمشاركـة في المشاريع بعزيمة وتفاؤل
عاطفياً: تشعر بسعادة وقناعة بالتقدّم الذي حققته مع الشريك فيتقرب منك أكثر فأكثر
صحياً: العمل سـاعات إضافية لتحقيق المزيد من الدخل أمر جيد لكنه ينعكس سلباً على وضعك الصحي

الدلو

مهنياً: تواجـه الكثير من المعترضـين على أفكارك الإصلاحية، فتحلّ بالصبر لتتوضح الأمور قريباً
عاطفيـاً: ابتعد عن فرض قراراتـك بالقوة، وللشريك دور في اتخاذها ولا سيما إذا كانت تتعلق بعلاقتكما
صحياً: تبدو خائر القوى عاجزاً عن القيام بواجبك الرياضي، الأمر يستحق مراجعة الطبيب

الحوت

مهنيـاً: مشاريع مهمـة قد تحمل الكثـير من المتغيرات الأساسـية، لـذا عليك عـدم الاسـتخفاف بـأي شيء أو إهماله
عاطفيـاً: تخلّص من التراكمات القديمـة من خلال معالجتها مع الشريك والانطلاق بخطوات جديدة ومدروسة
صحياً: خذ قسـطاً من الراحة في العمل، وخصّصه لبعض الأنشطة الفكرية والرياضية

صـــورة و حـــدث

الدراسة عن بعد في زمن "الكورونا"

حدث في مثل هذا اليوم

1807 ولادة الشاعـر الأمريكـي جـون غرينليـف ويتيير (توفي عام 1892).
1835 ولادة مكتشـف المصـل الخـاص بمـرض "الدفتيريا" العالم الفرنسي بيير بول أميل رو.
1903 الشقيقـان الأمريكيان ارفيل وديلبور رايت يتناوبـان في مدينـة كيتـي هوك الأمريكيـة قيادة طائرة اخترعاها في أربع طلعات، واستمرت أطول طلعة 59 ثانية على ارتفاع 852 قدماً وقطعت 260 متراً، ليتم بذلك تدشين عصر طيران الإنسان.
1908 صدور العـدد الأول من صحيفة "المقتبس" في دمشق لصاحبها العلامة محمد كرد علي (1876 - 1953).
1982 وقوع انفجار في نيويورك اسـتهدف مكاتب شركـة طـيران تابعة لدولـة جنـوب أفريقيا إبان الحكم العنصري للأقلية البيضاء من ذوي الأصول الاستيطانية الأوروبية.
1984 وفاة مخترع القنبلـة الذرية الدكتور فرانك سبيدنج (ولد عام 1902).
1990 مقتل وجرح 42 شـخصا في انفجار وقع في منجم للفحم في منغوليا.
1992 الاحتـلال الإسرائيـلي يبعد 415 مـن القادة والناشـطين في حركتـي المقاومـة الإسـلامية "حمـاس" و"الجهاد الإسـلامي في فلسـطين" إلى منطقة مـرج الزهـور في جنوب لبنـان. المبعدون يرفضـون دخـول الأراضي اللبنانية ويصرون على العودة إلى فلسطين، وهو ما تحقق لهم بالفعل بعد نحو عام، على مراحل. نجح المبعدون في استقطاب اهتمام وسائل الإعلام العربية والأجنبية، وإحراج حكومـة رئيس الوزراء الإسرائيلي إسـحاق رابين، وحشـد التأييـد لهـم لدى الـرأي العـام من خلال تحويـل المنطقة التي أبعدوا إليها إلى ميدان للتعليم والخدمات الصحية، واسـتغلوا الخبرات الواسـعة المتوفرة في صفوفهم لإنشاء جامعة تتولى استكمال المراحل الدراسية للطلبة المبعدين، وإنشاء وحدات طبية لمسـاعدة أهـالي القـرى المجـاورة، وتكوين إذاعة محلية.
1997 (33) دولـة توقع في باريس ميثاق مكافحة رشوة المسؤولين الحكوميين الأجانب في التعاملات التجارية الدولية "الميثاق" برعاية منظمة التعاون الاقتصادي والتنمية.
2003 الرئيـس الفرنـسي جـاك شـيراك يعلـن في خطـاب عن قبولـه لتقرير رسـمي يـوصي بعدم السـماح للأطفال بحمل رموز دينية مثل الصلبان والحجاب الإسلامي والقلنسوات اليهودية.
2010 الشـاب التونسي محمـد البوعزيزي يضرم النار في نفسه أمام مقر ولاية سيدي بوزيد وذلك بعد قيام سـلطات بلدية مدينة سيدي بوزيد بمصادرة عربة كـان يبيع عليها الخضـار والفواكة وتنديدًا برفض قبول شـكوى أراد تقديمها بحق الشرطية فادية حمدي التي قيـل إنها قامت بصفعة، وأدت هذه الحادثة إلى إندلاع الثورة التونسـية ضد حكم الرئيس زين العابدين بن علي.

كلمات متقاطعة

10	9	8	7	6	5	4	3	2	1	
										1
										2
										3
										4
										5
										6
										7
										8
										9
										10

الكلمات الأفقية
-1مـن زوجـات سـيدنا ابراهيـم عليه السلام//درب.
-2 أعرض نهر في العالم.
-3 بحر// مداد.
-4 للنداء// أقصر نهر في العالم.
-5 قطع البقر //بواسطتي.
-6 جوهـر// لمس//ضمـير متصل.
-7 متشابهان//للجزم.
-8 عاصمة إفريقية .
-9 الشمس.
-10من الأنبياء عليهم السـلام// صدق//لمس.

الكلمات العمودية
-1مقـدار// الجبل الذي رسـت عليه سفينة سيدنا نوح عليه السلام .
-2 تجدها في "نال"//مدينة سورية.
-3 دار حول الشيء/يقعد.
-4تجدهـا في "ورم"//عاصمـة أفريقية.
-5 وجهـة نظر//رمـز جـبري// للنداء.
-6مدينة تركية//حرض.
-7وسخ الدسم.
-8أعطى//تجدها في"امتحان".
-9 سمين.
-10 نركـض// مـن الأنبيـاء عليهم السلام .

غزل عراقي

تتباهى بجمالك انت معـــــــذور
على الاجيـــــــال بيك اتباهى جيلك
عليل بحبك انه وحيل مرتـــــاح
لا كـامـــو يسمـــــــوني عليـــلـك
واذا مرات افكـــــر اشتكي عليك
اجيك اركاض من عندي اشتكيلـــــك

احبـــك والله حـــــب يسري بدمي
بالشريان فرحني شهر وسنين بجاني
اذا امرض سبب علتي محبتك هاي
واذا اشفه غرامك هوه شافـــــاني
واذا اشوفك اكـــــول الف الشكرلله
انـــا كـــل ماتـمنيته ربي انطـــاني

من الفيسبوك

Facebook

ماذا ينتظرنا في عام 2021؟

برج الثور 2021:

يعـدّ برج الثـور من اكثـر الابـراج حظاً 2021 فهو عام واعـد بالأعمال الناجحة والحظوظ الوافرة، فعمله بالاستثمارات أو المشاريـع أو التجـارة سـيجعل منـه شخصاً مهماً.
جميـع الظـروف سـتكون مواتية وتهب الرياح كما تشتهي سفنه فيحقق أرباحاً تفوق توقعاته أو يعتلي مركزاً عالياً.
عام من الانتصارات على جميع الأصعدة، ينتظـر توقيع عقد أو إتمـام صفقة مع هيئة أو مؤسسة خارجية.
يمـده شـهر شـباط/ فبرايـر بالدعـم ويشحنه بالطاقـة الإيجابية ويبدأ بجني ثمار أتعابه. يتراجع حماسه بين شهري تمـوز/ يوليـو وأيلـول/ سـبتمبر وتبدأ موجات من الغضب تسيطر عليه ويشهد انقلابـات وثـورات تغير حياتـه وتقلبها رأساً على عقب.
يشعر بداية العام أنه عام ثقيل على قلبه بسبب عدم اسـتقراره مع الشريك وعدم الشعور بالراحة بقربه، كل هذا سيتلاشى بمنتصف العام ويعود قلبه للخفقان من جديد من أجل من يحب.

اختبارات شخصية

مستوى خطيّ القلب على يديك يقولان لك أي رجل قد تتزوجين

تعرفين أن راحتيّ يديك تتضمنان خطاً يسـمى خط القلب. وتعلمين أن هذا الخط يكشف الكثير من خفايا شخصيتك. لكنك لم تكتشفي يومـاً أن خطـيّ القلـب لديك قـد يقعان عـلى مسـتويين مختلفين أو متطابقـين. وهـذا يقول مـا لا تتوقعينـه عن حياتـك العاطفية وبالتحديد عن شخصية الرجل الذي قد ترتبطين به والحياة الزوجية التي قد تعيشينها. إليك المزيد.
لتتمكنـي مـن خـوض هـذا الاختبـار، قومـي أولاً بهـذه الخطـوة الضروريـة: ضعي راحتـيّ يديك الواحـدة على مقربة مـن الأخرى. ولا شـك في أنّك سـتحصلين على إحدى هاتين النتيجتين: خطا القلب يقعان على المسـتوى نفسـه أو خط القلب الأيسر أكثـر ارتفاعاً من الأيمن أو العكس. ولكلّ من هذه الحالات دلالاتها المهمة.
1 خطا قلب على ارتفاع واحد
إذا كانا خطا القلب على يديك يقعان على المسـتوى نفسـه ويشكلان خطاً واحداً في حـال وضعت راحتيك الواحدة إلى جانب الأخرى، فهذا يعني أنك قد تتزوجين رجلاً يتمتع بذكاء ملحوظ وبقدرة على تنظيم حياتكمـا بأفضل الطـرق. كما يشير هذا إلى أنه يرتـب أولوياته قبل أن يقوم بأي عمل وأنه لا يأخذ القرارات غير المدروسـة. إذاً هو رجل مناسب بكل ما للكلمة من معنى.
2 خط قلب اليد اليمنى أكثر ارتفاعاً من خط اليد اليسرى
في حـال حصلت على هذه النتيجة عند وضعـك راحتي يديك جنباً إلى جنـب، فهذا يدل عـلى أن شريك حياتك المقبل يحـب إظهار عاطفته تجاهك خصوصاً أن أكثر من 7 سـنوات قـد تفصل بينكما. كما أنه قـد يكون رجـلاً عصرياً يتيح لك إثبات حضورك وشـخصيتك في كل المواقف. لكنّه لا يرغب، في المقابل، في أن تخلّي بواجباتك المنزلية.
3 خط قلب اليد اليسرى أكثر ارتفاعاً من خط اليد اليمنى
هـل ينطبق هـذا على خطي قلـب راحتيّ يديـك؟ إذاً اعلمـي أنك قد ترتبطين برجل يتسـم بحـب التملك. فهو قد يعتبرك جـزءًا لا يتجزأ منـه. وقد يرى أنه لا يمكن الآخرين أن يتمتعوا بالحرية التامة أثناء تحدثهم إليك. لذا قد يراقبك بشكل شـبه دائم ويتصل بك باسـتمرار ويفضل أن يكون على اطلاع على كلّ خطوة تقومين بها.

قصة وعبرة

روح الامل

فتـاة مريضة جـدا قالت لاختها اعلـم ان ايامـى سـتنتهي مـع وقـوع أخـر ورقه مـن الشجرة تخيل ماذا فعلت اختها...؟
سـألت أختهـا: كـم ورقـة على الشجره...؟
فأجابـت الأخـت الكـبرى بعين ملؤهـا الدمـع: لماذا تسـألين يا عزيزتي؟
أجابـت الطفلـة المريضـه: لأني أعلـم أن أيامـي سـتنتهي مـع وقوع أخر ورقه.
هنا ردت الـأخت وهي تبتسـم: إذن سنسـتمتع بحياتنـا ونفعل كل ما نريد.
مـرت الأيـام والأيـام والطفلـة المريضـة تسـتمتع بحياتها مع أختهـا، تلهـو وتلعـب وتعيـش أجمل طفولة...
تسـاقطت الأوراق تباعاً وبقيت ورقة واحدة وتلك المريضة تراقب مـن نافذتها هـذه الورقـة ظناً منها أنه في اليوم الذي ستسـقط فيـه الورقـة سـتنتهي حياتهـا بسبب مرضها.
انقـضي الخريف وبعـده الشتاء ومرت السنة ولم تسقط الورقة والفتاة سـعيدة مـع أختها وقد بدأت تستعيد عافيتها من جديد حتى شفيت تماماً من مرضها.
اسـتطاعت أخـيراً أن تمـشي بطبيبعيـه، فكـان أول ما فعلته أنها ذهبت لترى معجزة
الورقـه التـي لـم تسـقط عـن الشجـرة، فوجدتهـا ورقـة شجيرة بلاسـتيكية مثبتة جيدا عـلى الشجرة، فعـادت إلى أختها مبتسمة بعدما ادركت ما فعلته اختها لأجلها... الأمل روح أخرى إن فقدتها فلا تحرم غيرك منها.

مشاكل وحلول

هل أترك الجامعة أم أواصل الدراسة فيها؟

أنا طالب أدرس في كلية الطب أوشكت على التخرج.
المشكلـة في الماضي أحرزت نسـبة 85% في الشهادة الثانوية، فكانت كافية للدراسـة في الجامعـة التـي أدرس فيهـا حاليـاً باعتباري من أبناء الولاية (فالوزارة تعطي درجات إضافية لأبناء الولاية للمنافسة في الجامعات داخل ولايتهـم، لكن بشرط أن تكون من مواليد الولاية، ودرست بها).
أنـا لـم أدرس داخل ولايتي نسـبة لسـوء التعليـم هناك، وإنما درسـت في مدرسـة خارج الولاية وجلسـت للامتحانات داخل ولايتي لأنافس في جامعات الولاية.
عندما حان موعد التقديم ارتكبت وغلطت في التقديـم ولـم أقبـل في أي جامعة داخل ولايتي، بعدها اقتنعت أن فرصتي ضاعت، وقررت أن أجلـس للامتحانات من جديد، وبعد فـترة جاءني أحد معـارفي وأخبرني أنـه يعرف وزير التربيـة والتعليم ويمكنه أن يطلب منه المسـاعدة بالحصول لي على مقعد دراسي في إحدى الجامعات.
فعلاً قام بهذا وتـم قبولي في الجامعة التي أدرس فيهـا حاليـاً، وأنا خائـف أن أكون أخـذت مقعـداً لشخـص آخـر، وتصبـح دراسـتي هـذه كلها حرامـاً، وأدخل تحت مقولة ما بني على باطل فهو باطل.
النصائح والحلول:
نشكر لك الاهتمام والحرص، ونحيي هذا الورع الـذي دفعك للسـؤال، ونسـأل الله أن يُصلح الأحـوال، وأن يُحقق لك النجاح والآمال.
أرجـو أن تُكمـل دراسـتك وأنـت مطمئن النفـس؛ فمـا نلتـه مـن خـير ومقعد في الجامعـة أرجـو أن تسـتخدمَه في نفـع العباد والبـلاد، ولا أظنّ أن هناك إشـكالاً في إكمال الدراسـة، فاطرد عن نفسك هذه الوسـاوس، واعلـم أن المقعـد الـذي نِلْتَه والذي يناله كلُّ إنسانٍ إنما هو بتقدير الله تبارك وتعالى.
لذلك أرجو أن تطمئنَّ نفسًا، أكمل دراستك في الجامعـة، واعلـم أن هذه الاشـتراطات الموضوعة أيضًا المُدراء والوزراء لهم بعض الصلاحيـات في اسـتخدامها، ولا أظـنُّ أن هنـاك إشـكالاً، ولا أظـنّ أن المقاعد أيضًا بهذه الدرجة من الضيق.
واعلـم أن مجال الطب من المجالات المهمة التـي ينبغـي أن يقصـد به الإنسـان نفع البلاد ونفع العباد، واجتهد لتكون متفوقًا حتى تُعطي هذا المقعد الذي نلْته حقّه.

الزوراء

الأخيرة

للدخول إلى موقع الصحيفة

نائب رئيس التحرير: حسن العبودي - مدير التحرير: يحيى الزيدي

هاتف هيئة التحرير 07810090003

العدد: 7388 الخميس 17 كانون الاول 2020

No: 7388 Thu 17 Dec 2020

اقرأها صباح كل يوم

alzawraanews@yahoo.com

http://alzawraapaper.com

https://www.facebook.com/alzawraapaper

https://twitter.com/alzawraanews

ديزني تعلن إنتاجها فيلمًا من عائلة Stars Wars

رغم ظروف العرض غير المستقرة أعلنت ديزني عن فيلم جديد من عائلة Stars Wars بعنوان "Rogue Squadron"، ومن المقرر عرضه 22 ديسمبر 2023 ، وتتولى إخراجه الأميركية باتي جينكينز.

وتدور أحداث الفيلم الجديد في "مستقبل المجرة"، ويضمّ "جيلاً جديداً من طياري الفضاء، الذين سيحصلون على شاراتهم وسيخاطرون بحياتهم"، على ما كشفت كاثلين كينيدي ، رئيسة شركة "لوكاس فيلم" التي أطلقت ملحمة "ستار وورز" الشهيرةعام 1977 واستحوذت عليها ديزني.

ومنذ يومين أكد موقع ho-lywoodreporter أن Walt Disney Animation Studios قررت طرح فيلم 24 Encanto نوفمبر 2021، وسيكون الفيلم الطويل رقم 60 للشركة، وهو فيلم كرتوني موسيقي كوميدي جديد.

وكانت ديزني نشرت تريلر الفيلم على تويتر وعلقت عليه بـ"يأخذك فيلم Encanto إلى كولومبيا، حيث تعيش عائلة سحرية في منزل سحرى". الفيلم من إخراج بايرون هوارد وجاريد بوش، ويشارك بالتأليف والإخراج تشاريز كاسترو سميث، وسيتم تأليف الموسيقى من قبل لين مانويل ميراندا الشهير بعمله على Hamilton و Moana".

انطلاق عرض الكوميديا النقدية الساخرة "العمارة" على "شاهد"

من أعمال شاهد الأصلية، انطلق عرض الكوميديا النقدية الساخرة "العمارة" على "شاهد VIP". تولّى كتابة العمل ورشة من الكتّاب تحت إشراف جورج عزمي، وأخرجه عمرو صلاح، ويضم مجموعة من الممثلين الشباب.. ويطل في العمل كضيوف شرف كوكبة من النجوم منهم حمدي الميرغني، بيومي فؤاد، شيماء سيف، محمد سلام، نسرين أمين، محمد عبد الرحمن، ميرنا جميل، محمد ثروت، خالد منصور، سلوى خطاب، شريف دسوقي وآخرين.

ويشكل هذا العمل الكوميدي تجربة جديدة ومختلفة عن الأعمال السائدة، إذ يتضمن سلسلة اسكتشات نقدية ساخرة وطريفة، تدور أحداثها بين جدران أحد المباني في القاهرة.. ويشدد صنّاع العمل على أن الهدف الأول والأهم من "العمارة"، هو رسم الضحكة على وجوه المشاهدين مع توجيه رسائل اجتماعية هادفة بطريقة كوميدية مبتكرة تحاكي القلب والعقل.

من أعمال شاهد الأصلية، يُعرض مسلسل "العمارة" من الأحد إلى الخميس على "شاهد VIP"..

توم كروز ينذر العاملين في فيلم Mission Impossible بالفصل

يبدو أن النجم توم كروز بات لا يقبل فكرة تأجيل فيلمه المفضل الجديد وهو الجزء السابع من المهمة المستحيلة مرة أخرى، الأمر الذي يعكسه تقرير نشره موقع ذا صن مؤخراً بخصوص ذلك، حيث أكد أن كروز عنف بشدة اثنين من العاملين في لوكيشن التصوير بسبب عدم التزامهما بالإجراءات الاحترازية من فيروس كورونا.

وأضاف التقرير أن توم كروز أكد لهما أن تلك المرة بمثابة إنذار، وأي شخص لن يلتزم بأي إجراءات احترازية من فيروس كورونا سيكون مصيره الفصل التام من العمل، حيث يرغب توم في إكمال تصويره بسلام لعرض الفيلم خلال العام المقبل بعدما تعرض لسلسلة من التأجيلات عطلت عرضه.

كما أوضح التقرير أن كروز عنف عاملين بحجة أنهما لم يلتزما بقواعد التباعد وكانا واقفين على بعد أقل من متر فيما بينهما الأمر الذي يمنعه القائمون على الفيلم.

ويسعى توم كروز إلى نقل شجاعته إلى آفاق جديدة، بحيث يصبح أول نجم هوليوود يصور في الفضاء، حيث أكدت تقارير أجنبية أن الممثل العالمي البالغ من العمر 58 عامًا، بحث في إمكانية تصوير مشهد خارج الغلاف الجوى للأرض كجزء من سلسلة أفلامه الشهيرة، وهي "Mission: Impossible"".

وقال مصدر لصحيفة "ذا صن" البريطانية إن توم كروز على استعداد لدفع مبالغ كبيرة لتحقيق طموحه، وقد تحدث بالفعل إلى وكالة ناسا حول مشروعه الجريء، زاعما أن وكالة ناسا تعتقد أيضًا أن خطط توم كروز المغامرة "ممكنة".

نانسي عجرم وإليسا تعايدان الشعب البحريني بمناسبة العيد الوطني

عايدت الفنانتان اللبنانيتان، نانسي عجرم وإليسا، الشعب البحريني، بمناسبة العيد الوطني، الذي يصادف في 16 كانون الأول/ ديسمبر من كل عام.وكتبت نانسي في صفحتها الخاصة على موقع التواصل الإجتماعي: "لأهلنا بالبحرين، كل سنة وانتو بخير بمناسبة العيد الوطني البحريني، وان شاء الله كل إيامكن أفراح وأعياد وإزدهار وأمن وأمان... كل الحب".

كما كتبت إليسا في صفحتها الخاصة: "أصدق التمنيات للشعب البحريني لمناسبة اليوم الوطني، وكل الأمل بمزيد من التقدم والاستقرار لهذا البلد العزيز. كل عام وأنتم بخير".

وتحيي البحرين أعيادها الوطنية، التي تشكل إحياءً لذكرى قيام المملكة البحرينية في عهد المؤسس أحمد الفاتح، كدولة عربية مسلمة عام 1783، وذكرى إنضمامها في الأمم المتحدة كدولة كاملة العضوية، وذكرى تولي الملك حمد بن عيسى لمقاليد الحكم.

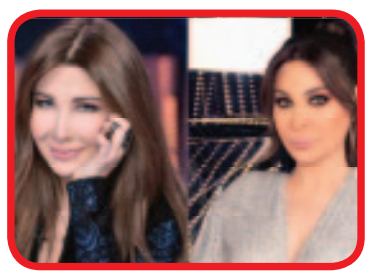

هاشتاغ "محسود" للهضبة عمرو دياب يتصدر تريند تويتر ويوتيوب

تصدر هاشتاغ "محسود" أحدث أغنيات الهضبة عمرو دياب تريند موقع تويتر وذلك بعد ساعات قليلة من طرح برومو الأغنية، والذي تصدر هو الآخر تريند موقع الفيديوهات يوتيوب فور طرحه.

"محسود" كلمات تركي آل الشيخ، لحن خالد عز، وتوزيع عادل حقي، ميكساج وديجيتال ماستر أمير محروس، وستصدر ضمن ألبوم "يا أنا يا لأ" والذي سيطرح قريبًا.

وكان الهضبة قد وجه رسالة لجمهوره عبر صفحاته وحساباته عبر مواقع التواصل المختلفة، وطلب منهم غناء أغنيته الجديدة "محسود" بأصواتهم، وكان الهضبة قد أحيا مؤخرًا حفلًا خاصًا بقصر عابدين، وذلك في حضور نخبة من نجوم الإعلام والفن والمجتمع، وغنى خلاله لأول مرة مقطعا من أغنية "محسود".

يذكر أن الصفحة الرسمية للنجم الكبير عمرو دياب على موقع التواصل الاجتماعي فيس بوك قد طرحت برومو أغنيته الجديدة "يا أنا يا لأ" والتي تعد أول أغنيات ألبومه الجديد، والأغنية من كلمات أيمن بهجت قمر، لحن محمد يحيى، توزيع عادل حقي، ميكس وديجيتال ماسر أمير محروس، وفور طرح البرومو تصدر تريند موقع الفيديوهات يوتيوب.

كايلي تتصدر قائمة (فوربس) المالية بثروة خيالية

في الوقت الذي مثّل فيه عام (2020) تحديا للكثيرين، تضاعفت ثروة سيدة الأعمال الشابة ونجمة تلفزيون الواقع، كايلي جيني، التي لم تتجاوز 23 عاما، لتحقق خلال هذا العام (590) مليون دولار.وتصدرت كايلي جينير قائمة (فوربس) السنوية لأعلى المشاهير أجرا لعام (2020)، تلاها مغني الراب كاني ويست، زوج أختها غير الشقيقة نجمة تلفزيون الواقع كيم كارداشيان، الذي حقق (170) مليون دولار.

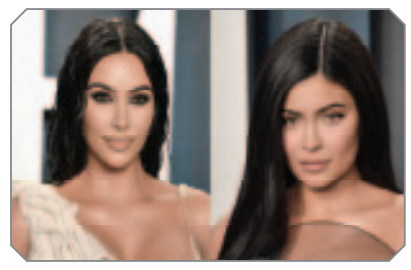

وجاء الجزء الأكبر من أرباح جينير لهذا العام من بيع (51) بالمئة من شركة مستحضرات التجميل الخاصة بها كايلي كوزمتيكس إلى شركة كوتي العامة مقابل (600) مليون دولار.

وكانت فوربس قد أعلنت، العام الماضي، أن كايلي أصبحت أصغر ملياردیرة عصامية في العالم، بسبب النجاح الهائل لشركة مستحضرات التجميل التي أسستها.واستعانت فوربس بعدد من خبراء الاقتصاد، الذين شككوا بالنمو الضخم لشركة كايلي، بالرغم من بدايتها الجديدة، حيث كشفت تقارير من شركة كوتي، إن مستحضرات كايلي الخاصة بالبشرة أدخلت (25) مليون دولار بالسنة فقط، وهو أقل بكثير من (100) مليون دولار أعلن عنها ممثلو كايلي.

هيدي كرم: أنا شخصية متشائمة ولا أحب بسهولة

قالت الفنانة، هيدي كرم، إن هناك نوعين من البشر منهم من يتعلق بالحب بسهولة وآخرين من الصعب أن يحبوا بسهولة.

وخلال برنامج "راجل و2 ستات" الذي تقدمه مع الإعلامية شريهان أبو الحسن أنها تنتمي لنوعية الناس الذين يقاوموا الحب، وهؤلاء متشائمون فهي قلقة و تتوقع السيء في أية علاقة، ولكنها تعمل على تجنب هذا الشعور.

على صعيد آخر، تخوض الفنانة هيدي كرم تجربة البطولة المطلقة خلال أحدث مسلسلاتها "كواليس".

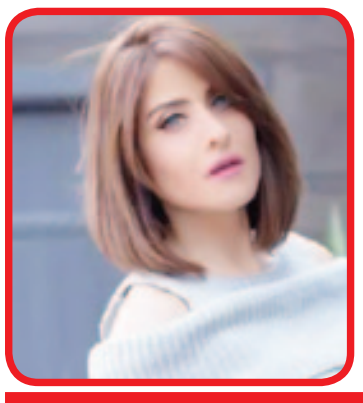

رنا الأبيض تحذر أصدقاءها: بلغوا عن الحساب المزيف

حذرت الممثلة السورية، رنا الأبيض، أصدقاءها من التعامل مع أي حساب عبر موقع التواصل الاجتماعي "فيسبوك" سوى عبر حسابها المعروف للجميع والذي قامت بإنشائه منذ سنوات.

وقالت إن قراصنة أنشأوا حساباً باسمها قبل يومين، وأضافوا معظم أصدقائها وبدأوا بمراسلتهم منتحلين شخصيتها بهدف تهكير حساباتهم.

ونبهت أصدقاءها بأنها غير مسؤولية عن كل ما يرسل عبر الحساب المزيف، داعية الجميع إلى التبليغ عنه لإغلاقه.

دراميا، تصور رنا الأبيض مشاهدها الأخيرة في الجزء الحادي عشر من مسلسل "باب الحارة" بشخصية "المحامية جولي"، بينما تستعد للمشاركة في الجزء الثاني من مسلسل "بروكار" بشخصية "فريال"، والجزء الثالث من مسلسل "حرملك" بشخصية "جميلة".

تغريدات twitter

كل الجثث تتفتت تحت التراب، لكن قلة من اصحابها يعيشون في ذاكرتنا ، من يملك الهوية والموقف يبقى ، ولا بكاء او ذكرى للاخرين.

د. هاني عاشور

مبروك لقطر وعاصمتها الدوحة الفوز بشرف تنظيم الألعاب الآسيوية ٢٠٣٠ وللمرة الثانية في تاريخها .. المرة الأولى كانت في ٢٠٠٦ وكانت حدثاً يدعو للفخر وفي مستوى الألعاب الأوليمبية، والمرة القادمة ستكون بعد استضافة كأس العالم وتمهيداً لاستضافة الألعاب الأولمبية بإذن الله

ايمن جادة

عين على العالم

إجراء أول عملية جراحية على يد روبوت في أوكرانيا

شهد أحد مستشفيات الطوارئ السريرية في مدينة لفيف غرب أوكرانيا أول عملية جراحية يقوم بها روبوت جرَّاح يسمى "دافنشي"، وقال مدير مستشفى الطوارئ السريرية أوليج سامشوك، في تصريحات نقلتها وكالة أنباء (أوكرانيا برس) "أجرى الجراح الروبوتي دافنشي أول عملية جراحية له في مستشفى الطوارئ السريرية بلفيف، وكان قادرًا على إزالة فتق في الحجاب الحاجز".

وأوضح سامشوك أن المريض الذي خضع للعملية يبلغ 50 عاما وهو من سكان منطقة لفيف واشتبه الأطباء في إصابته بنزيف في الجهاز الهضمي، وأظهر الفحص وجود ثقب كبير جدا بين تجويف البطن والصدر.

وكان الروبوت على بعد عدة أمتار من المريض أثناء العملية، وقامت كاميرته ببث الصورة إلى المسعفين الذين بدورهم يتحكمون في أذرع الروبوت الأربعة من مسافة بعيدة.

وفقا لمدير المستشفى، قضى الروبوت دافنشي على المشكلة بشكل لا تشوبه شائبة، كما أجرى جراحة تجميلية للمريض.

تويتر يعلن وقف تطبيق Periscope رسميا بحلول مارس المقبل

يخطط تويتر لإنهاء دعم تطبيق Periscope ، إذ أعلنت الشركة في منشور على مدونتها عن وقف استخدام Periscope للأجهزة المحمولة بحلول مارس 2021، وقالت الشركة في المنشور: "الحقيقة هي أن تطبيق Per-scope في حالة صيانة غير مستدامة، وقد ظل كذلك لفترة من الوقت، وعلى مدار العامين الماضيين، شهدنا انخفاضًا في الاستخدام ونعلم أن تكلفة دعم التطبيق ستستمر في الارتفاع بمرور الوقت".وعلى الرغم من أن التطبيق لن يتوقف عن العمل حتى العام المقبل، فقد بدأ تويتر بالفعل في إنهاء دعمه، إذ يمنع التحديث الذي أصدرته الشركة المستخدمين الجدد من التسجيل للحصول على حساب.ووفقًا للأسئلة الشائعة التي نشرتها الشركة ستظل أية عمليات بث قمت بمشاركتها عبر تويتر على شكل إعادات replays، وتقول الشركة إنك ستتمكن من تنزيل أرشيف لأي محتوى سجلته قبل مارس 2021.علاوة على ذلك، سيظل موقع Per-scope على الويب كما هو أرشيف للقراءة فقط لمقاطع الفيديو التي يبثها الأشخاص علنًا، وبالنسبة لأولئك الذين ما زالوا مستعدين للبث عبر تويتر، سيمكنهم القيام بذلك من خلال ميزة تويتر Live للتطبيق.

فيس بوك يكشف عن تنبيهات جديدة للتحذير من مشاركة معلومات خاطئة عن كورونا

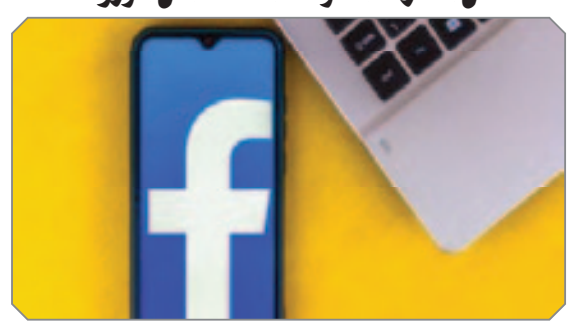

قرر فيس بوك تنبيه المستخدمين عند مشاركة معلومات خاطئة خطيرة حول جائحة فيروس كورونا، إذ تقدم الشبكة الاجتماعية إشعارًا جديدًا يخبر المستخدمين أنه قد تمت إزالة منشور أعجبهم أو شاركوه أو علقوا عليه بسبب "معلومات يحتمل أن تكون ضارة حول كورونا، وفقًا لتقارير شركة Fast Company.ويعد التحديث هو أحدث تصعيد من فيس بوك في إطار تعامله مع المعلومات الخاطئة حول الوباء، إذ كانت الشركة تعرض منشورات في النيوز فيد الخاص بالمستخدمين عند اكتشاف تفاعلهم مع المعلومات المضللة عن فيروس كورونا، لكن تم توجيه انتقادات لهذه التنبيهات على نطاق واسع، حيث كانت اللغة غامضة ولم تخبر المستخدمين صراحةً أنهم شاركوا المعلومات تم اعتبارها ضارة، وبدلاً من ذلك، شجعت المستخدمين على زيارة موقع منظمة الصحة العالمية على الإنترنت.مع التحديث الأخير، يقر فيس بوك الآن أن هذه الرسائل لم تكن كافية، إذ ستكون الإخطارات الجديدة أكثر تفصيلاً، فعند الضغط على الإشعار سينتقل المستخدمين إلى صفحة مقصودة، حيث يمكنهم رؤية صورة مصغرة للمحتوى المسيء، ووصف لما إذا كانوا قد أحبوا المنشور أو شاركوه أو علقوا عليه، ولماذا تمت إزالته من فيس بوك".

"واتسآب" تتيح عربات التسوق للمستخدمين للشراء عبر الانترنت

أعلن تطبيق المراسلة الشهير (واتساب)، التابع لعائلة تطبيقات (فيسبوك) في 9 ديسمبر 2020، إدخال خاصية جديدة هي عربات التسوق، بحيث تتيح للمستخدمين الشراء من خلال التطبيق. كشفت منصة (واتساب)، عبر مدونة للإعلان، عن الميزة الجديدة المتوافرة في جميع أنحاء العالم، وصرحت بأنه: "مع عربات التسوق هذه، بإمكان الأشخاص تصفح كتيّبات للبيع واختيار منتجات عدة وإرسال طلبياتهم على شكل رسالة واحدة".كما تابعت المنصة أن "هذا يحصل في الوقت المناسب خلال موسم الأعياد، نتمنى لكم تسوقاً ممتعاً عبر واتساب".وتسعى (واتساب) من خلال هذه الخاصة التي أطلقتها، إلى استقطاب التجار والشركات إلى تطبيقها (واتساب بيزنس) الذي يضم (50) مليون حساب لأصحاب مصالح تجارية، بهدف إدارة الطلبيات الواردة لهم وعمليات التواصل مع الزبائن.كما تحاول المنصة حث مستخدميها البالغ عددهم (1.5) مليار حول العالم على التسوق عبر منصتها.ويمثل تطوير التجارة عبر خدمة المراسلة تحدياً أساسياً لـ(واتساب) التي لا تحقق أرباحاً كبيرة من الإعلانات رغم انتشارها الواسع، كما أنها تفتقر إلى خدمة مدمجة للدفع الإلكتروني.

مطر ساخن

المثقف ودوره في بناء الحياة

■ أحمد الجنديل

على شفتي يتمدد سؤال طالما وضعني في متاهات الحيرة والتأمل، وأنا أتابع أثر المثقف والثقافة في حياة الشعوب، فالأمم تقاس بدرجة وعيها وإبداعها، والشعوب تتفاخر برموزها الثقافية، والدنيا أخذ وعطاء، إبداع متواصل، حركة ايجابية باتجاه الأمام، سعي جاد في ترسيخ القيم العليا للحياة، ولا أحد يستطيع خلق النموذج الأفضل غير المثقف المضيء والثقافة المشرقة .

الأمم تتفاخر برجالها الذين أناروا دروب المعرفة، وفتحوا للأجيال صفحة التواصل، ومع رحيلهم ظلت الشعوب وفية لهم، تقيم لهم التماثيل، وتحتفل بذكراهم، وتعقد الندوات لشرح أفكارهم، وتشجع الصغار والكبار على الاقتداء بسيرتهم، وظل المبدعون أحياء في نفوس وضمائر الشعوب، بينما لم يبق ذكر لملك أو وزير طواه الموت، وبعض الملوك تدفن ذكراهم ساعة رحيلهم على الدنيا ، ظل شكسبير خالدا دون أن يعرف أحد صاحب الفخامة والزعامة الذي كان يحكم في زمن شكسبير، ورحل دستوفسكي عن الدنيا، لكنه لم يرحل من نفوس عشاق الأدب والإبداع ، وأخذ الموت أرواح المبدعين لكنه لم يستطع أخذ أقلامهم، وظلت الدنيا تردد إبداعهم .

كل الدول تحترم مثقفيها إلا نحن، وكل المبدعين ينالون الاحترام والتقدير من حكوماتهم إلا نحن، فالمبدع في وطني إما أن يأكل من فضلات الخليفة ويعيش مترفا بعدما يغادره الإبداع الحقيقي، أو يعيش في دائرة الإهمال والتهميش دون أن يلتفت إليه أحد .

إنها محنة المثقف عندما يجد في بلد الغربة من يحتضنه ويرعاه، ولا يجد هذه الرعاية في بلده، إنها فجيعة الإبداع عندما يجد نفسه خارجا عن دائرة الاهتمام والرعاية، انها كارثة القلم عندما ينزف تألقا ، ويموت صاحبه ولا أحد يهتم به .

الحياة الحرة الكريمة قائمة على عطاء المبدعين الصادقين، والتقدم في كل مجالات الحياة لا يتحقق إلا بالعقول المضاءة بوهج المعرفة، ورعاية أهل العلم والثقافة ضرورة ملحة لدى المعنيين في هذا المجال .

هيبة الدولة تتحقق من هيبة مبدعيها، والنخب الواعية المثقفة وحدها القادرة على خلق التغيير المطلوب، والبلد الذي يفرط بمبدعيه لا يمكن له من الوقوف على قدميه وسط البلدان التي ترعى العلوم والفنون والآداب .

ما زال السؤال يكبر على شفاهنا، ونحن نرى هذا التهميش للمبدع العراقي، وما زال السؤال حزينا ونحن نرى أن المبدعين العراقيين يتمتعون بالاحترام والتقدير خارج بلدانهم .

سؤال يحتاج إلى الكثير من التأمل.. أليس كذلك؟

إلى اللقاء ...