رئيس مجلس الإدارة رئيس التحرير
مؤيد اللامي

12 صفحة

الزوراء

رقم الاعتماد في نقابة الصحفيين (1)

يومية سياسية عامة تصدر عن نقابة الصحفيين العراقيين

العدد: 7371 الاثنين 23 تشرين الثاني 2020 غير مخصصة للبيع

أوّل صحيفة صدرت في العراق عام 1869 م

السعر 500 دينار

No: 7371 Mon 23 Nov 2020

الرافدين ينفي توقف السلف ويعلن إطلاقها بعد انتهاء إجراءاته التطبيقية

بغداد/ الزوراء:
نفى مصرف الرافدين،الانباء التي تحدثت عن امتناعه ورفضه اطلاق السلف للموظفين .وقال المكتب الاعلامي للمصرف في بيان تلقت «الزوراء» نسخة منه: ان "بعض وسائل الاعلام تحدثت عن رفض المصرف اطلاق السلف لموظفي الدولة"، مبينا ان "ذلك غير صحيح اطلاقا، وان المصرف يقوم بعمليات تطبيقية ورقابية واجراء تدقيق مالي في حساباته، وبعد الانتهاء من تلك الامور سيتم اطلاق السلف فورا، وبدون اي تأخير». وأضاف: ان «المصرف مع توجه ودعم شريحة الموظفين، ومنحهم السلف الشخصية لهم، وهو حق من حقوقهم المشروعة».

وزير الداخلية يوقع مذكرة تعاون مع وزير الإتصالات للتحول الإلكتروني

بغداد/ الزوراء:
أعلنت وزارة الداخلية توقيع وزيرها مذكرة تعاون بشأن التحول الإلكتروني للوزارة مع وزير الاتصالات.وذكر المكتب الإعلامي لوزير الداخلية في بيان: أن «الوزير عثمان الغانمي، وقع مع وزير الاتصالات أركان الشيباني، مذكرة تعاون للتحول الإلكتروني لوزارة الداخلية، وفي خطوة أولى للعمل جرى الاتفاق على التركيز في المشاريع والخدمات التي هي على تماس مباشر مع المواطنين». وأشار إلى أنه «من المؤمل إتمام تحول وزارة الداخلية كاملة إلى العمل الإلكتروني، ورسم متطلبات الوزارة وحاجاتها بهذا التحول لجميع مؤسساتها ودوائرها الخدمية ومرافقها والأنشطة التي تمارسها من خلال البرامج والتطبيقات ومنها النافذة الواحدة وربط مشاريعها بهذا النظام بما يخدم الوزارة إلكترونيا». وبين أن «هذه المذكرة لتعزيز أواصر التعاون المشترك بين مؤسسات الدولة ومواكبة التقدم في مجال تكنلوجيا المعلومات وتبسيط الإجراءات الخاصة بالعمل الحكومي، الأمر الذي سيسهم في تخفيف الروتين وإنجاز المعاملات بسرعة ومهنية عالية ويعود بالفائدة على المواطنين».

شركة صينية تقدم عرضا قويا لتنفيذ مشروع ميناء الفاو الكبير

النقل تكشف لـ الزوراء تفاصيل مفاوضاتها مع الشركة الكورية وتعلن الاتفاق على تخفيض قيمة المشروع

الزوراء/ حسين فالح:
كشفت وزارة النقل عن تفاصيل مفاوضاتها مع شركة دايو الكورية لتنفيذ ميناء الفاو الكبير، وفيما اعلنت الاتفاق على تخفيض تكلفة انشاء المشروع الى مليارين و650 مليون دولار، مؤكدة تقديم شركة صينية عرضا مماثلا لتنفيذ المشروع، وستتم دراسة العرضين وابرام عقد التنفيذ خلال الايام القليلة المقبلة، اوصت لجنة الخدمات والاعمار النيابية بضرورة التعاقد مع الشركة الكورية لتنفيذ ميناء الفاو الكبير.
وقال المتحدث باسم الوزارة، فالح حازم، في حديث لـ"الزوراء": ان شركة دايو الكورية قدمت عرضا لغنشاء ميناء الفاو بخمسة مشاريع لبناء ارصفة وبعمق 19.80 مترا مع كامل البنى التحتية بكلفة مليارين و800 مليون دولار. لافتا الى: ان الوزارة رفضت العرض وطلبت من الشركة تخفيضه.واضاف: انه بعد مفاوضات مستمرة مع الشركة وافقت على تخفيض تكلفة المشروع بمقدار 150 مليون دولار، واصبحت قيمة المشروع مليارين و650 مليون دولار لتنفيذ 5 ارصفة.واشار الى: ان هناك عرضا قويا مقدما من قبل شركة صينيةز مؤكدا: ان الوزارة بصدد دراسة العرضين لاختيار العرض المناسب والذي يخدم الميناء والعراق بشكل عام، وسيتم خلال الايام القليلة المقبلة ابرام العقد مع احدى الشركتين.واوضح: ان شركة دايو اوضحت خلال الايام الماضية بأنه اصبح هناك لبس بالموضوع لانها احتسبت تكلفة المشروع على اساس عمق 14 مترا وليس 19 مترا والذي عدته الوزارة بأنه تعكز من قبل الشركة لان العقد المبدئي الاول كانت تكلفة المشروع تقدر بمليارين و370 مليون دولار، إلا ان الشركة اكدت رغبتها بتنفيذ المشروع، واوضحت ملابسات الموضوع.وتابع: ان الوزارة ستبرم العقد مع الشركة التي تقدم عرضا جيدا، ومازالت الدراسات مستمرة للعروض المقدمة، لان العروض ليست بالامر الهين لكون هناك خمسة مشاريع عملاقة لميناء كبير، بالاضافة الى تربة المشروع غير المستقرة، والميناء بعمق كبير جدا ويحتاج الى وقت لدراسة العروض.من جهتها، اوصت لجنة الخدمات والاعمار النيابية بضرورة التعاقد مع شركة دايو الكورية لتنفيذ ميناء الفاو الكبير.
وقال عضو اللجنة، النائب عباس العطافي، في حديث لـ"الزوراء": ان شركة دايو الكورية من الشركات الرصينة والتي لها باع طويل بهذا المجال، كما ان لديها خبرة كبيرة بالتربة العراقية لكونها أنشأت مشروعي كاسر الامواج الشرقي والغربي في الميناء.واضاف: ان هناك عرضا مقدما من قبل شركة صينية لتنفيذ المشروع، إلا اننا نفضل التعاقد مع الشركة الكورية للاسباب اعلاه. مؤكدا: ضرورة حسم القضايا الفنية والمالية وإبرام العقد للمباشرة بتنفيذ المشروع لما له من اهمية كبيرة للاقتصاد العراقي.واشار الى: ان مفاوضات وزارة النقل ما زالت مستمرة. مرجحا حسم الامور خلال الايام القليلة المقبلة.

أكد أن الدين والمذهب والوطن في خطر

السيد الصدر يلمح لحصول التيار الصدري على رئاسة الوزراء في الانتخابات المقبلة

بغداد/ الزوراء:
لمح زعيم التيار الصدري، السيد مقتدى الصدر، امس الاحد، لحصول التيار على رئاسة الوزراء في الانتخابات المقبلة، فيما اكد ان الدين والمذهب والوطن في خطر.
وقال السيد الصدر في تغريدة له على «تويتر» تابعتها «الزوراء»: ان بقيت وبقيت الحياة سأتابع الاحداث عن كثب وبدقة.. فإن وجدت ان الانتخابات ستسفر عن اغلبية (صدرية) في مجلس النواب وانهم سيحصلون على رئاسة الوزراء، وبالتالي سأتمكن بمعونتهم وكما تعاهدنا سوية من اكمال مشروع الاصلاح من الداخل، سأقرر خوضكم للانتخابات. وتابع: فالسبب الذي ادى الى قسمي بعدم الخوض بالانتخابات سيزول واكون في حل من قسمي، وما ذلك إلا لنخلص العراق من (الفساد) و(التبعية) و (الانحراف)، فيا أيها الاحبة ان الدين والمذهب والوطن في خطر.. وكلكم راع وكلكم مسؤول عن رعيته.

المرور توجه بعدم المحاسبة على تجديد الإجازة والسنوية

بغداد/ الزوراء:
وجه مدير المرور العام، اللواء الحقوقي طارق اسماعيل حسين، بعدم المحاسبة على مخالفتي عدم تجديد اجازة السوق وسنوية المركبة.وقال حسين في بيان لمديرية المرور العامة، امس الاحد: انه «وجه المفارز المرورية في بغداد والمحافظات بعدم المحاسبة على مخالفتي (عدم تجديد اجازة السوق، عدم تجديد سنوية المركبة) في الوقت الحاضر، وذلك لتوقف ترويج معاملات التجديد في مجمعات التسجيل».

الزوراء تنشر نص البيان الختامي لقمة مجموعة العشرين الافتراضية ص 3

الشرطة يتجاوز القاسم بصعوبة والنفط يتعادل مع زاخو بالدوري الممتاز ص 6

الأمن النيابية: إعادة صياغة قانون جرائم المعلوماتية والتشاور مع خبراء ومختصين تمهيداً لإقراره

الزوراء/ يوسف سلمان:
يستأنف مجلس النواب جلسته الاعتيادية المفتوحة، ظهر اليوم الاثنين، والتي يستكمل ضمن جدول اعمالها تقرير ومناقشة مشروع قانون جرائم المعلوماتية، ومناقشة مشروع قانون اللاجئين، فضلا عن توجيه سؤال شفهي الى محافظ البنك المركزي العراقي .وازاء ذلك كشفت لجنة الأمن والدفاع النيابية عن اعادة صياغة قانون جرائم المعلوماتية لتشمل زيادة الوعي العام بمخاطر الجريمة الالكترونية وتقديم الدعم التقني لجهات انفاذ القانون.وقال عضو اللجنة، النائب سعد الحلفي، لـ«الزوراء»: ان «هذا القانون يهدف إلى توفير الحماية القانونية وإيجاد نظام عقابي لمرتكبي جرائم الحاسوب وشبكة المعلومات التي رافقت نشوء ونمو وتطور نظم الحاسوب والشبكات وثورة تقنية المعلومات، ومن اجل توفير الحماية القانونية لنظم الحاسوب التي تعمل الدولة على تشجيع الاعتماد عليها في الأنشطة كافة ».

تفاصيل ص2

خلال اجتماعه باللجنة العليا لبناء المدارس

الكاظمي يوجه بمعالجة التلكؤات في تنفيذ مشاريع المدارس

بغداد/ الزوراء:
وجه رئيس الوزراء، مصطفى الكاظمي، بمعالجة التلكؤات في تنفيذ مشاريع المدارس الجاري تنفيذها حاليا، فيما شدد على أن تكون تصاميم المدارس ضمن الطراز الحديث.وذكر المكتب الاعلامي لرئيس الوزراء في بيان تلقته "الزوراء": ان رئيس مجلس الوزراء، مصطفى الكاظمي، اجتمع باللجنة العليا لبناء المدارس في العراق، وجرى خلال الاجتماع مناقشة الخطوات التنفيذية لإطلاق مشروع بناء سبعة آلاف مبنى مدرسي جديد في عموم البلاد، ويتضمن في مرحلته الأولى بناء ألف مدرسة جديدة، وذلك ضمن مذكرات التفاهم مع جمهورية الصين الشعبية.واضاف: ان المشروع سيكفل معالجة مشاكل الازدواج في استعمال الأبنية المدرسية، ومشاكل المدارس غير الصالحة أبنيتها، كما تم الاتفاق على أن يُسمى المشروع "المدارس النموذجية".
وشدد رئيس مجلس الوزراء على أن تكون تصاميم المدارس ضمن الطراز الحديث، ووفقاً للإحتياجات الفعلية والعملية للبيئة العراقية، كما وجّه بمعالجة التلكؤات في تنفيذ مشاريع المدارس الجاري تنفيذها حالياً، وأن يجري تجاوز العقبات والروتين، خدمة للطلبة، وتعجيلاً في رفع الضغط عن العملية التربوية.

بعد تسجيل ١٧٦٦ إصابة جديدة و ٣٣ حالة وفاة

لليوم الثاني على التوالي.. العراق يسجل أقل من ألفي إصابة بكورونا

بغداد/ الزوراء:
اعلنت وزارة الصحة والبيئة، امس الاحد، الموقف الوبائي اليومي لفيروس كورونا المستجد في العراق، وفيما اكدت تسجيل ١٧٦٦ اصابة جديدة و٣٣ حالة وفاة وشفاء ٢٤١٢ حالة، حددت دائرة صحة الكرخ التوزيع الجغرافي للاصابات حسب المناطق.وذكرت الوزارة في وثيقة تلقتها «الزوراء»: ان عدد الفحوصات المختبرية ليوم امس: ٢٣٩١٤، ليصبح عدد الفحوصات الكلية: ٣٢٦٨١٠٢، مبينة انه تم تسجيل ١٧٦٦ اصابة جديدة و٣٣ حالة وفاة وشفاء ٢٤١٢ حالة.واضافت: ان عدد حالات الشفاء الكلي: ٤٦٥٤٥٢ (٨٦,٩٪)، اما عدد حالات الاصابات الكلي: ٥٣٥٣٢١، بينما عدد الحالات التي تحت العلاج: ٥٧٩١١، في حين عدد الحالات الراقدة في العناية المركزة: ٣٦٦، وعدد حالات الوفيات الكلي: ١١٩٥٨. الى ذلك، حددت دائرة صحة الكرخ، الموقف الوبائي لها مع اعداد وعناوين الحالات المشخصة في مختبراتها بمرض فيروس كورونا المستجد مع اعداد الشفاء والوفيات لغاية الساعة العاشرة من ليلة السبت والمعلن عنها امس الاحد.وذكرت الدائرة في بيان تلقته «الزوراء»: ان عدد الاصابات ٢٧٣ موزعة كالآتي: أبو دشير ٩/ أبو غريب ١٦/ الإسكان ٩/ الاعلام ٧/ البياع ٩/ التاجي ٤/ الحرية ١٢/ الخطيب ٤/ الدورة ١٩/ الدولعي ٤/ الرحمانية ٣/ السيدية ٤/ الشالجية ٩/ الشرطة الخامسة ١/ الشعلة ١٧/ الطارمية ١٠/ العامرية ٦/ العطيفية ٤/ الغزالية ١٧/ القادسية ٢/ الكاظمية ١١/ المحمودية ١١/ المنصور ١٣/ المواصلات ٣/ الوشاش ٧/ اليرموك ١١/ اليوسفية ١/ حي الجامعة ١١/ حي الجهاد ٦/ حي الخضراء ٤/ حي العامل ١٠/ حي العدل ٥/ حي الفرات ٥/ سويب ١/ شارع حيفا ٥/ سكنة جانب الرصافة ٣، مبينة ان عدد الشفاء: ٤٠١، بينما الوفيات: ١.

السعودية تعلن تعديل تكلفة تأشيرات الزيارة والحج والمرور

الرياض/ متابعة الزوراء:
وافق مجلس الوزراء السعودي على تعديل فقرة من جدول تأشيرات الزيارة والحج والمرور، سواء برا، أو بحرا، أو جوا، بالنسبة للكلفة والوقت. ويأتي ذلك في إطار تحسين وتطوير ما يتعلق بتأشيرات الدخول للمملكة، حيث يقضي التعديل الجديد بمنح تأشيرة لمدة 48 ساعة برسم 100 ريال، أو تأشيرة لمدة 4 أيام برسم 300 ريال.وأشارت صحيفة "أم القرى" السعودية الرسمية، عبر موقعها الإلكتروني، إلى أن مجلس الوزراء قرر الموافقة على تعديل الفقرة الثالثة من جدول هيكل تأشيرات الزيارة والحج والمرور، لتكون بالنص الآتي:
ـ تأشيرة المرور للزيارة، جوا، أو بحرا، أو برا، وصلاحيتها 96 ساعة، ومدة الإقامة 96 ساعة، الرسم الخاص بها 300 ريال.
ـ تأشيرة المرور للزيارة، جوا، أو بحرا، أو برا، وصلاحيتها 48 ساعة، ومدة الإقامة 48 ساعة، الرسم الخاص بها 100 ريال.

تفكيك شبكة تزوير في هيئة التقاعد تسرق 30 مليار دينار شهرياً

بغداد/ الزوراء:
كشفت وزارة الداخلية عن ان وكالتها للاستخبارات، اخترقت وفككت شبكة تزوير في هيئة التقاعد العامة بعد جرائم تحايل وتزوير كلفت الدولة اكثر من ثلاثين مليار دينار شهريا تدفع كرواتب تقاعدية لغير مستحقيها.وذكر بيان للوزارة تلقت "الزوراء" نسخة منه: "بمتابعة شخصية وإشراف مباشر من قبل وزير الداخلية، عثمان الغانمي، تمكنت وكالة الاستخبارات والتحقيقات الاتحادية في وزارة الداخلية وبموافقات ومتابعات قضائية من اختراق وتفكيك شبكة تزوير في هيئة التقاعد مؤلفة من ٢٩ متهماً {موظفين ومعقبين} في الهيئة العامة للتقاعد يقومون بعمليات تزوير وتحايل على القانون تتلخص بإصدار هويات تقاعدية للمواطنين، ومنحهم رواتب تصل إلى {٨ ملايين دينار} وفروقات مالية كبيرة تصل في حدها المتوسط إلى {٢٦٠ مليون دينار} دون استحقاق قانوني".وأضاف انه "وعلى إثر ذلك تم تشكيل فريق عمل في وكالة الاستخبارات والذي تمكن من اختراق شبكة التزوير وتوثيق عملياتها الإجرامية بالصوت والصورة والشخصيات التي تدير هذه العمليات".ولفت البيان الى انه "ستتم إحالة الشبكة الإجرامية على القضاء لينالوا جزاءهم العادل".

سعر لقاح "سبوتنيك V" الروسي أقل من "فايزر" و"مودرنا" الأمريكيين

موسكو/ متابعة الزوراء:
قال مركز "غاماليا" لأبحاث الأوبئة والأحياء الدقيقة المصنع للقاح "سبوتنيك-V" ضد فيروس كورونا المستجد، إنه سيطرح اللقاح بسعر أقل من اللقاحات التي طورتها شركتا فايزر ومودرنا الأمريكيتان.حساب اللقاح الرسمي على موقع "تويتر" للتواصل الاجتماعي، أكد في تغريدة نشرها، امس الأحد، أن "سعر جرعة اللقاح سيكون أقل بكثير من سعر اللقاحات التي طورتها شركتا فايزر ومودرنا".ونشر الحساب أسعار جرعات لقاح "فايزر" و"مودرنا" بحيث تكلف الجرعة الواحد لكل منهما 19.50 و 37-25 دولار على التوالي"، مشيرا إلى أن لقاح "فايزر" سيكلف 39 دولارًا و "مودرنا" 74-50 دولارًا للشخص الواحد، باعتباره يحتاج لجرعتين.يذكر أن سعر "سبوتنيك V" سيتم الإعلان عنه الأسبوع المقبل، وفقا للناطق باسم صندوق الاستثمار المباشر الروسي، كيريل ديميتريف.وكانت روسيا قد أعلنت، في آب/أغسطس الماضي، تسجيل أول لقاح في العالم ضد "كوفيد19-".. وحتى الآن تم تسجيل لقاحين، الأول "سبوتنيك-V" ، ويطوره مركز "غاماليا" لأبحاث الأوبئة والأحياء الدقيقة، والثاني أطلق عليه اسم "إيبيفاك كورونا" يطوره مركز "فيكتور" الحكومي".

سوريا.. تسمية فيصل المقداد وزيراً للخارجية وبشار الجعفري نائباً له

دمشق/ متابعة الزوراء:
أصدر الرئيس السوري، بشار الأسد، مراسيم تشريعية تقضي بتسمية فيصل المقداد وزيراً للخارجية والمغتربين، وبشار الجعفري نائبا له.ونشرت رئاسة الجمهورية في سوريا عبر "فيسبوك" بيانا قالت فيه ان "الرئيس الأسد يصدر 3 مراسيم تاريخ 22\11\2020 تقضي بتسمية فيصل المقداد وزيراً للخارجية والمغتربين، وبشار الجعفري نائباً لوزير الخارجية والمغتربين، ونقل السفير بسام الصباغ إلى الوفد الدائم في نيويورك واعتماده مندوباً دائماً للجمهورية العربية السورية لدى منظمة الأمم المتحدة في نيويورك".

حذر المدنيين من استخدام المدفعية لقصف المدينة

الجيش الإثيوبي يهدد باستخدام الدبابات والمدفعية للسيطرة على عاصمة تيغراي

اثيوبيا/ متابعة الزوراء:
أعلن الجيش الإثيوبي أنه سيقوم بتنفيذ عملية عسكرية باستخدام الدبابات بهدف حصار عاصمة إقليم تيغراي ميكيلي، وفقا لما أفادت به وسائل إعلام رسمية، فيما حذر الجيش المدنيين من احتمالية استخدام المدفعية لقصف المدينة.وقال المتحدث العسكري الكولونيل ديجين تسيغايي لهيئة الإذاعة والتلفزيون الإثيوبية الرسمية "المراحل القادمة هي الجزء الحاسم من العملية وتتمثل في حصار ميكيلي باستخدام الدبابات وإنهاء المعركة في المناطقة الجبلية والتقدم نحو الحقول".واندلع الصراع في الرابع من نوفمبر/تشرين الثاني بعد ما وصفته الحكومة بهجوم مباغت شنته قوات الجبهة الشعبية لتحرير تيغراي، الحزب السياسي الذي يحكم تيغراي، على القوات الاتحادية بالإقليم.والمعلومات عن تطورات القتال نادرة ومن الصعب التحقق من مزاعم جميع الأطراف بسبب تعطل اتصالات الهاتف والإنترنت بالمنطقة منذ اندلاع الصراع. كما لا يُسمح إلى حد كبير بعمل وسائل الإعلام.وقال الجانبان إن القوات الاتحادية سيطرت على بلدة أديجرات التي تقع على بعد 116 كيلومترا إلى الشمال من ميكيلي.وقال ديجين تسيغايي إن المدنيين في ميكيلي التي يقطنها نصف مليون نسمة ينبغي أن يكونوا على دراية بالخطر.وأضاف "حتى الآن نحن نهاجم فقط الأهداف التي يتمركز بها مقاتلو الطغمة العسكرية لكن في حالة ميكيلي قد يكون الوضع مختلفا"، وذلك في إشارة إلى مقاتلي الجبهة الشعبية لتحرير تيغراي. ومضى يقول "نريد أن نبعث برسالة للناس في ميكيلي كي يحتموا من أي هجمات بالمدفعية وأن ينأوا بأنفسهم عن الطغمة العسكرية. المتمردون يتحصنون وسط المواطنين وعلى هؤلاء الناس أن يعزلوا أنفسهم عنهم".وقال "بعد ذلك. لن تأخذنا بهم أي رحمة". ولم يرد زعماء الجبهة الشعبية لتحرير تيغراي على طلبات للتعليق.

الكعبي يطالب بإعادة النظر بالأجور الدراسية للتعليم الموازي والمسائي

بغداد/ الزوراء:
طالب النائب الأول لرئيس مجلس النواب، حسن الكعبي، وزارة التعليم العالي والبحث العلمي، بإعادة النظر بالأجور الدراسية للتعليم الموازي والمسائي.
وقال الكعبي في بيان: إن "على وزارة التعليم العالي والبحث العلمي إعادة النظر بالرسوم الدراسية كافة المفروضة على طلبة التعليم الموازي والمسائي لتخفيف العبء عن كاهل العوائل، والعمل بشكل جماعي لتجاوز الأزمة الاقتصادية التي يمر بها بلدنا".
وأضاف أن "هناك مطالب كثيرة تلقيناها من قبل الطلبة وذويهم يلتمسون فيها تخفيض أجور الدراسات المسائية والتعليم الموازي، وذلك بسبب الظروف التي يمر بها البلد من أزمة اقتصادية وصحية". مؤكداً أن "من المهم أن تعمل وزارة التعليم على إعادة النظر بهذه الرسوم التي تشكل عبئا ثقيلا على بعض العوائل".
وتابع الكعبي، حسب البيان: "أن العام الدراسي الماضي اعتمد على نظام التعليم عن بُعد، وهنا من غير المنطقي استحصال الرسوم نفسها، وإن جرى تخفيضها بنسب معينة". لافتاً إلى أنها "ظلت عالية والظروف نفسها مستمرة حتى وقتنا الراهن". مؤكداً أن " الأمر نفسه ينطبق على الجامعات الأهلية، وعلينا أن نعمل جميعا لمصلحة أبنائنا الطلبة والمسيرة العلمية لبلدنا".

لجنة حقوق الإنسان تؤكد رفضها تشريع القانون لتهديده حرية التعبير

الأمن النيابية: إعادة صياغة قانون جرائم المعلوماتية والتشاور مع خبراء ومختصين تمهيداً لإقراره

الزوراء/ يوسف سلمان:
يستأنف مجلس النواب جلسته الاعتيادية المفتوحة، ظهر اليوم الاثنين، والتي يستكمل ضمن جدول اعمالها تقرير ومناقشة مشروع قانون جرائم المعلوماتية، ومناقشة مشروع قانون اللاجئين، فضلا عن توجيه سؤال شفهي الى محافظ البنك المركزي العراقي .
وازاء ذلك كشفت لجنة الأمن والدفاع النيابية عن اعادة صياغة قانون جرائم المعلوماتية لتشمل زيادة الوعي العام بمخاطر الجريمة الالكترونية وتقديم الدعم التقني لجهات انفاذ القانون.
وقال عضو اللجنة، النائب سعد الحلفي، لـ"الزوراء": ان "هذا القانون يهدف إلى توفير الحماية القانونية وإيجاد نظام عقابي لمرتكبي جرائم الحاسوب وشبكة المعلومات التي رافقت نشوء ونمو وتطور نظم الحاسوب والشبكات وثورة تقنية المعلومات، ومن اجل توفير الحماية القانونية لنظم الحاسوب التي تعمل الدولة على تشجيع الاعتماد عليها في الأنشطة كافة ".
واشار الى استضافة الكادر المتقدم لجهاز الأمن الوطني في مقر لجنة الأمن والدفاع النيابية مؤخرا، واللقاء بعدد من منظمات المجتمع المدني والمنظمات الدولية والخبراء والمختصين في مجال الجرائم الالكترونية لتبادل الآراء حول هذا القانون تمهيداً لإقراره.
واضاف ان "لجنة الأمن والدفاع أعادت صياغة قانون جرائم المعلوماتية واقترحت تغيير عنوانه الى قانون "مكافحة الجرائم الالكترونية" لان هذا التعريف أكثر دقة وشمولية من حيث الجرائم التي ترتكب بواسطة الحاسوب أو الهواتف النقالة أو ألواح الآيباد أو أي جهاز الكتروني سيتم انتاجه مستقبلاً". مبينا انه "تمت اعادة صياغة أهداف القانون بشكل فقرات لتشمل زيادة الوعي العام بمخاطر الجريمة الالكترونية وتقديم الدعم التقني لجهات انفاذ القانون، بالإضافة إلى اعادة تبويب وتصنيف الجرائم الالكترونية الى جرائم التعدي على سلامة البيانات والمعلومات الالكترونية ونظم المعلومات وجرائم التهديد والابتزاز والجرائم الواقعة على البطاقات الالكترونية وجرائم النظام العام والآداب.
الى ذلك، اكدت لجنة حقوق الانسان النيابية رفضها تشريع قانون الجرائم المعلوماتية الذي يهدد حرية التعبير .
واشار عضو اللجنة، النائب هوشيار عبد الله ، الى اسباب رفض تشريع قانون جرائم المعلوماتية، اهمها لأنه يشكل تهديداً جدياً لحرية التعبير، ولأنه يعد الخطوة الأولى لتأسيس الدولة البوليسية.
وأضاف ان "هذا القانون مرفوض جملة وتفصيلا، ونأمل أن يمتنع مجلس النواب عن التصويت عليه ". مبينا ان " الدولة مازالت عاجزة عن السيطرة على فضاء الأمن المعلوماتي أساسا، فكيف تمنع جرائم المعلوماتية؟ كما أن مصطلح الجرائم المعلوماتية مصطلح فضفاض، وقد لا يعني بالضرورة الاقتصار على مقاضاة القراصنة الذين يخترقون مواقع إلكترونية حكومية أو شخصية، بل من المؤكد أنه سيمتد ليشمل أي شخص يمس المسؤولين أو الأحزاب بتغريدة أو منشور، بالإضافة إلى تداخل مواد هذا القانون العقابية مع مجموعة من القوانين المعمول بها حاليا ".

وزير المالية يوقع اتفاقية إعمار المناطق المحررة مع بنك التنمية الألمانية

بغداد/ الزوراء:
أعلنت وزارة المالية توقيع وزيرها اتفاقية إعمار المناطق المحررة مع بنك التنمية الألماني.
وقال المكتب الإعلامي للوزير في بيان : إن "وزير المالية علي علاوي، وقّع في مبنى الوزارة اتفاقية إعمار المناطق المحررة مع بنك التنمية الألماني، بحضور رئيس صندوق إعادة إعمار المناطق المحررة، محمد العاني، والسفير الألماني في بغداد".
وبين أن "الاتفاقية الموقعة تضمنت منحتين، الأولى لبناء مستشفيات سريعة الإنشاء لدعم النظام الصحي في العراق لمواجهة جائحة كورونا، والثانية لدعم نشاط صندوق إعادة إعمار المناطق المحررة في إعادة النازحين إلى ديارهم".

استنفرت جهودها لافتتاح معرض العراق الدولي للكتاب

التجارة: حجب أكثر من ٩٥ ألف مواطن من التموينية خلال ٢٠٢٠

بغداد/ الزوراء:
اعلنت وزارة التجارة عن حجب ٩٥٧٥١ فردا من البطاقة التموينية للفترة من كانون الثاني بداية العام الحالي حتى تشرين الاول من السنة نفسها .
وذكرت مديرةعام دائرة التخطيط والمتابعة في الوزارة، ابتهال هاشم صابط، في بيان تلقت "الزوراء" نسخة منه: انه " نتيجة عمل لجان التدقيق ومقاطعة البيانات تم فرز العدد المذكور من الافراد وتبويب تلك الاعداد الى شطب نهائي فيما يخص المتوفين وحجب مؤقت بالنسبة للمسافرين، إذ تتم استعادة بطاقاتهم التموينية بعد عودتهم الى ارض الوطن، وتقديم مايثبت ذلك حسب الضوابط والتعليمات".
واشارت صابط الى "ان تلك العملية تمثل واجبا وطنيا جاء بعد جهد حثيث ومتابعة مستمرة من اجل الحفاظ على المال العام".
داعية في الوقت نفسه "المواطنين كافة والمؤسسات ذات العلاقة بضرورة الابلاغ عن المسافرين والمتوفين ليتسنى للدائرة شطبهم من البطاقة التموينية حسب الضوابط والتعليمات المعمول بها".
من جانب آخر، أكدت وزارة التجارة، امس الأحد، ان الملاكات الفنية التابعة للشركة العامة للمعارض والخدمات التجارية العراقية، تعمل على قدم وساق استعدادا لافتتاح معرض العراق الدولي للكتاب الذي تنظمه مؤسسة المدى للاعلام والثقافة والفنون.
وقال مدير عام الشركة، سرمد طه سعيد، في بيان تلقت "الزوراء" نسخة منه: إن "المعرض سيقام للمدة من ٩ الى ١٩ كانون الاول المقبل ٢٠٢٠ على ارض معرض بغداد الدولي، وتحت شعار (هلا بالكتاب)".
وأضاف سعيد أنه "في ظل الاستعدادات لافتتاح معرض الكتاب بعد انقطاع تنظيم المعارض لأكثر من سنة بسبب انتشار جائحة كورونا، باشر القسم الفني في شركة المعارض تهيئة القاعات والحدائق والنافورات لافتتاح معرض الكتاب من خلال تهيئة وصيانة منظومات الكهرباء والتبريد وتهيئة المجمعات الصحية والمرافق الخدمية الأخرى".
وأوضح أنه "في اطار تطبيق تعليمات خلية الازمة للحد من انتشار فيروس كورونا، قامت الشركة بتهيئة أبواب التعفير للزائرين، كما سيتم نصب منظومات تعقيم وتعفير هي الاحدث على مستوى العالم في القاعات المعرضية".
يذكر ان معرض العراق الدولي للكتاب سيشهد مشاركة أكثر من (300) دار نشر محلية وعربية وأجنبية، وهذا هو العام الأول الذي تستضيف فيه أرض معرض بغداد الدولي معرضاً ثانياً للكتاب غير معرض بغداد الدولي للكتاب.

الوباء يواصل التفشي في ٢١٨ دولة

إصابات كورونا تتضاعف عالميا متخطية ٥٨ مليونا و٤٩٥ ألفا

بغداد/ متابعة الزوراء:
أودى فيروس كورونا بنحو مليون و387 ألف إنسان، منذ ظهوره، فيما تجاوزت حصيلة المصابين من 58 مليونا و495 ألف إصابة مؤكدة، تعافى منهم نحو 40 مليونا و468 ألف مريض.
وتواصل جائحة كورونا تفشيها في 218 دولة وإقليما ومنطقة حول العالم، وسجلت دول العالم، أمس الأحد، تراجعاً محدودا مقارنة باليوم الذي سبقه في عدد الاصابات الجديدة وعدد الوفيات، حيث سجلت 581 ألفا و609 إصابات جديدة مكتشفة، وأوقعت خلال الـ24 ساعة الأخيرة 8,922 حالة وفاة.
وبينت الإحصاءات أن الدول الخمس التي سجلت أعلى حصيلة وفيات خلال يوم واحد في العالم، كانت على التوالي، أميركا (1,460 وفاة)، والمكسيك (719 وفاة)، وإيطاليا (692 وفاة)، وبولندا (574 وفاة)، والهند (499 وفاة).
وأشارت البيانات إلى أن الدول الخمس عالميا التي سجلت، أمس، أعلى حصيلة إصابات جديدة خلال يوم واحد، كانت على التوالي، أميركا (172,839 إصابة)، والهند (45,295 اصابة)، وإيطاليا (34,767 إصابة)، والبرازيل (32,622 إصابة)، وروسيا (24,822 إصابة).
ولا تزال أميركا تتصدر دول العالم قياسا بأعلى حصيلة وفيات وعدد اصابات اجمالي. وأوضحت الإحصاءات أن الدول الخمس التي تعد حتى صباح امس الأحد الأكثر تأثرا جراء الجائحة في العالم من حيث الحصيلة الإجمالية لأعداد الوفيات، هي: أميركا (261,790 وفاة)، والبرازيل (169,016 وفاة)، والهند (133,263 وفاة)، والمكسيك (101,373 وفاة)، وبريطانيا (54,626 وفاة).
وفي إيران، أعلنت المتحدثة باسم وزارة الصحة الإيرانية، سيما سادات لاري، تسجيل 431 وفاة و12931 إصابة جديدة بفيروس كورونا، خلال الساعات الـ24 الماضية.
وبحسب تصريحات لاري خلال مؤتمرها الصحفي اليومي عبر خدمة "الفيديو كونفرانس"، فإنّ الأرقام الجديدة رفعت العدد الإجمالي للوفيات إلى 44 ألفا و327، وحصيلة الإصابات إلى 841 ألفا و308 أشخاص، بينهم 5778 حالة حرجة.
وأشارت المتحدثة باسم الصحة الإيرانية إلى ارتفاع عدد المتعافين إلى 596 ألفا و136 مريضاً، فضلاً عن إجراء بلادها 5 ملايين و747 ألفا و325 فحصاً خاصاً بتشخيص كورونا، منذ التاسع عشر من فبراير/شباط الماضي، عندما أعلنت السلطات الإيرانية تسجيل أولى الإصابات بالفيروس.
عربيا، سجلت وزارة الصحة الفلسطينية، أمس الأحد، 14 وفاة و1486 إصابة جديدة بفيروس كورونا، و504 حالات تعافٍ خلال الـ 24 ساعة الماضية. وأوضحت وزيرة الصحة الفلسطينية، مي الكيلة، في التقرير اليومي للحالة الوبائية لفيروس كورونا في فلسطين، أنه تمّ تسجل 10 حالات وفاة في الضفة الغربية (3 مواطنين أعمارهم 68، 65 و64 سنة، من محافظة الخليل، 4 مواطنين، أعمارهم 93، 61، 95 و89 عاماً من محافظة نابلس، مواطنان عمرهما 43 و64 عاماً من محافظة جنين، مواطن 66 عاماً من طوباس)، إضافة إلى 4 مواطنين من قطاع غزة.
كما أعلنت وزارة الصحة المغربية تسجيل 4 آلاف و702 إصابة جديدة بفيروس كورونا خلال الساعات الأربع والعشرين الماضية انخفاضا من 4 آلاف و706 حالات أمس، مما يرفع إجمالي الإصابات في المملكة إلى 320 ألف و962 حالة.
وقالت الوزارة إنه تم تسجيل 74 وفاة خلال الفترة نفسها انخفاضا من 92 أمس ليرتفع إجمالي الوفيات بسبب الوباء إلى 5 آلاف و256.

جمهورية العراق/ وزارة التجارة
الشركة العامة لتجارة المواد الغذائية
الى/ كافة الراغبين في الاشتراك

العدد : ١٢١٤٢
التاريخ : ٢٠٢٠/١١/١٧
رقم التبويب : حـ / ٣٣٤٢

م/ مناقصة رقم (٢٠٢٠/١٦)
اعلان رقم (٢٠٢٠/٣٤)
(للمرة الاولى)

١- يسرُ الشركة العامة لتجارة المواد الغذائية الاعلان لمقدمي العطاءات المؤهلين وذوي الخبرة لتقديم عطاءاتهم للعمل الخاص لمناقصة تحميل وتفريغ المواد الغذائية في (مركز مبيعات الرصافة ومجمع مخازن المشتل والعبيدي).
٢- تتوفر لدى (الشركة اعلاه) التخصيصات المالية ضمن الموازنة الاتحادية وينوي استخدام جزء منها لتنفيذ الخدمات تحميل وتفريغ المواد الغذائية كما مبين في الشروط الخاصة.
٣- بإمكان مقدمي العطاءات الراغبين في شراء وثائق العطاء باللغة (العربية) بعد تقديم طلب تحريري إلى مدير القسم القانوني / الطابق الثاني/ الشركة العامة لتجارة المواد الغذائية / المنصور - شارع النقابات - مجاور وزارة الكهرباء، وبعد دفع قيمة البيع للوثائق غير المستردة البالغة (٦٠٠,٠٠٠) ستمائة الف دينار، بإمكان مقدمي العطاء الراغبين في الحصول على المزيد من المعلومات على العنوان المبين أعلاه .
٤- تسليم العطاءات إلى العنوان الآتي (صندوق العطاءات الكائن في الطابق الارضي – الاستعلامات) قبل الساعة (١٢) الثانية عشر ظهرا بتوقيت بغداد ليوم (الخميس) المصادف ٢٠٢٠/١٢/١٠ وسوف ترفض العطاءات المتأخرة وسيتم فتح العطاءات بحضور مقدمي العطاءات أو ممثليهم الراغبين بالحضور الى مكتب رئيس لجنة الفتح في يوم (الخميس) المصادف ٢٠٢٠/١٢/١٠ (بعد الساعة ١٢ الثانية عشر ظهرا) يجب أن تتضمن العطاءات ضمان العطاء خطاب ضمان أو صك مصدق صادر من مصرف معتمد من البنك المركزي بمبلغ (٣٠,٠٠٠,٠٠٠) ثلاثون مليون دينار عراقي كتأمينات أولية نافذ لمدة العطاء البالغة (٩٠) تسعون يوم من تاريخ غلق المناقصة.

اسعار الحلة السعرية					
اجور التفريغ والتوطيب داخل المخازن	اجور التحميل والتوطيب على ظهر واسطة النقل	اجور التوطيب داخل المخازن او مركز التبويب او فتح الاكياس	اجور الوزن والتحميل اليدوي	اصناف البضائع واوزانها	مبلغ الاكفالة المقطوع كهربا
(١٧٥) مائة وخمسة وسبعون دينار	(١٧٥) مائة وخمسة وسبعون دينار	مجانا	مجانا	عبين زيت ٥ كغم لكل فرق صندوق او كارتون او برميل او سفيحة زيت ٣ كغم لكل فرق	(٥٠٠,٠٠٠) اربعمائة الف دينار
(١٧٥) مائة وخمسة وسبعون دينار	(١٧٥) مائة وخمسة وسبعون دينار	مجانا	مجانا		
المجموع ٧٠٠ سبعمائة دينار					

المهندس
قاسم حمود منصور
المدير العام وكالة

وترفق الوثائق التالية :
١- وثائق العطاء مع شروط المناقصة وفي حالة عدم التزام مقدم العطاء بما تتطلبه الوثيقة القياسية بكافة اقسامها يتم استبعاد عطاءه .
٢- كتاب عدم الممانعة من الاشتراك في المناقصة صادر من الهيئة العامة للضرائب نافذ لعام ٢٠٢٠ .
٣- هوية غرفة التجارة ووثائق الشركة في حالة تقديم العطاء من قبل شركة .
٤- الكفاءة المالية للمناقصين وذلك من خلال تحديد رأس المال والسيولة النقدية المعتمدة لهم مع تأييد الجهة المختصة .
٥- الأعمال المماثلة المنجزة خلال السنوات العشرة السابقة مؤيدة من الجهات التعاقدية .
العنوان : جمهورية العراق – بغداد – المنصور – شارع النقابات

Address : Republic of Iraq – Baghdad. Al-Mansoor
Web site : www.iraqsfsc.org
E-Mail: foodstuff 1@iraqsfsc.org
E-Mail: foodstuff 2@iraqsfsc.org
E-Mail: foodstuff 3@iraqsfsc.Org
Generalfood staff@yahoo.com

يتجه لتغيير نتائج الانتخابات

القضاء الأمريكي يعرب عن سخطه من ترامب ويرفض دعوى بإبطال ملايين بطاقات الاقتراع

واشنطن/ متابعة الزوراء:
رفض قاض فيدرالي في ولاية بنسلفانيا الأمريكيةً، دعوى قضائية رفعتها حملة الرئيس دونالد ترامب للمطالبة بإبطال ملايين بطاقات الاقتراع التي وصفتها بغير الشرعية، فيما طالب الحزب الجمهوري ولاية ميشيغان بتأجيل التصديق على نتائج الانتخابات، في الوقت الذي تتجه فيه حملة ترامب إلى المحكمة العليا، كآخر خطوة أمام مساعيها لتغيير نتائج الانتخابات.
يشار إلى أن المرشح الديمقراطي جو بايدن قد فاز بمقاعد المجلس الانتخابي عن الولايتين اللتين كان يعول ترامب عليهما في حملته الانتخابية، وقد منحتاه الفوز في 2016.
القاضي ماثيو بران، الذي منع حملة ترامب من إعادة رفع القضية نفسها أمام المحاكم في ولاية بنسلفانيا، وصف الدعوى بأنها "حجج قانونية بلا أساس، واتهامات قائمة على تكهنات".
كما عبر القاضي عن سخطه مما تقوم به حملة ترامب قائلاً: "ليس لديهم سلطة سحب حق التصويت حتى لشخص واحد، فكيف سيحرمون ملايين المواطنين من حق التصويت".
قرار القاضي جاء بناء على دعوى قدّمتها مجموعة من الجمهوريين بقيادة النائب عن بنسلفانيا مايك كيلي، بهدف استصدار حكم بعدم دستورية القانون الذي مررته الولاية عام 2019، للسماح بالتصويت عبر البريد، معتبرين أن على المحكمة منع التصديق على أي نتائج انتخابية تتضمن بطاقات الاقتراع عبر البريد، التي يتجاوز عددها مليونين و600 ألف بطاقة في هذه الولاية.
من جانبها، قالت حملة ترامب إن القرار الصادر عن القاضي الفيدرالي في بنسلفانيا يساعد الحملة في استراتيجيتها للوصول على وجه السرعة إلى المحكمة العليا الأمريكية.
كما أشار رودي جولياني، محامي ترامب، إلى أنه يشعر بخيبة أمل من هذا الحكم، مؤكداً أنه سيطلب من محكمة الاستئناف في فيلادلفيا، كبرى مدن بنسلفانيا، مراجعة حكم القاضي الفيدرالي بشكل مستعجل، مصراً على أن هناك الكثير من الأدلة على حصول خروقات في الانتخابات.
من جانبه، قال السيناتور الجمهوري بات تومي، وهو يمثل بنسلفانيا في مجلس الشيوخ، إن ترامب استنفد جميع خياراته القضائية الممكنة للطعن في نتيجة الانتخابات في الولاية.
وينتظر أن تصدق ولاية بنسلفانيا على نتائج الانتخابات الإثنين، ويحتاج ترامب لكي يكون لديه أي أمل في إلغاء نتائج الانتخابات ككل إلى قلب النتيجة في بنسلفانيا، التي تملك 20 مندوباً في المجمع الانتخابي، والذي سينتخب الرئيس المقبل للولايات المتحدة منتصف الشهر المقبل.
ويأتي هذا التحرك في بنسلفانيا بعد طلب الحزب الجمهوري واللجنة الوطنية للحزب في ولاية ميشيغان، فاز بها بايدن أيضاً، تأجيل التصديق على النتائج لمدة أسبوعين، من أجل تدقيق أصوات مقاطعة واين، أكبر مقاطعة في الولاية، التي تضم مدينة ديترويت، معقل الحزب الديمقراطي.
وفي ولاية ويسكونسن، حيث تجري عملية إعادة فرز جزئي للأصوات، اتهم مسؤولو الانتخابات في أكبر مقاطعات الولاية المراقبين الممثلين للرئيس ترامب بالسعي لعرقلة إعادة فرز الأصوات، وذلك بالاعتراض في بعض الأحيان على كل ورقة اقتراع تم سحبها لإعادة الفرز.
يأتي ذلك بعد أن طلبت حملة ترامب إعادة الفرز في مقاطعتي ميلووكي وداين، على أمل تغيير فوز بايدن فيهما بأكثر من 20 ألف صوت.
ولم يتوقف الرئيس الأمريكي ترامب عن التشكيك في نزاهة الانتخابات، حيث دعا الأمريكيين في تغريدة السبت إلى ترقب معلومات "عن تزوير كبير قادم من جورجيا"، مشيراً إلى أن الأصوات التي تم اكتشافها أكثر بكثير من المطلوب لفوزه، وأنها توفر فوزاً كاسحاً له.
وكانت ولاية جورجيا، الولاية الجمهورية، قد صدّقت الجمعة على فوز بايدن بعد انتهائها من ماراثون إعادة فرز الأصوات يدوياً.
قال ترامب في تغريدة أخرى إن المحققين الخاصين به "وجدوا مئات آلاف الأصوات المزورة، بما يكفي لقلب النتائج في 4 ولايات"، مضيفاً أنه يأمل أن "يكون لدى المحاكم والمجالس التشريعية الشجاعة للقيام بما يلزم لضمان نزاهة الانتخابات".
وفي الوقت الذي أعلنت وسائل الإعلام الأمريكية فوز المرشح الديمقراطي جو بايدن بالرئاسة بتحقيقه 306 أصوات في المجمع الانتخابي، ويكفيه فقط 270 صوتاً للفوز بالسباق الرئاسي من أصل 538، فإن ترامب لا يزال يرفض الإقرار بالهزيمة، في قطيعة تاريخية مع التقاليد السياسية الأمريكية، وهو ما من شأنه تعقيد الفترة الانتقالية أمام بايدن، الذي يُفترض أن يتولى مهامه في 20 يناير/كانون الثاني 2021.

وسط محاولات لإحياء إرث بن لادن

من يحكم تنظيم القاعدة بعد نهاية الحرس القديم؟

كابول/متابعة الزوراء:
ذكرت صحيفة نيويورك تايمز، منذ أيام، أنه في أغسطس 2020، قتل عملاء إسرائيليون الرجل الثاني في القاعدة، أبومحمد المصري، في طهران. ويبدو أنه قُتل في 7 أغسطس، وهو تاريخ رمزي لأنه كان أحد الشخصيات العملياتية الرئيسية في هجمات القاعدة في 7 أغسطس 1998 على سفارتي الولايات المتحدة في كينيا وتنزانيا.
كان المصري يعيش في إيران منذ سنة 2003 تقريبا في نوع من الإقامة الجبرية المفروضة من الحكومة الإيرانية، ويبقى مقدار حرية التنقل التي تمتع بها خلال فترات مختلفة غير واضح.
وكان موته بمثابة ضربة كبيرة للقاعدة، نظرا لدوره كخليفة محتمل لزعيم التنظيم الحالي أيمن الظواهري. كما قُتل مؤخرا قدامى مقاتلي القاعدة، أبوالقسام وأبومحمد السوداني، في سوريا في يونيو وأكتوبر 2020 على التوالي.
ولزيادة تعقيد تحديات القاعدة، أشار خبير الإرهاب وأحد مؤلفي كتاب "داعش: داخل جيش الإرهاب" حسن حسن مؤخرا إلى مصادر موثوقة تزعم أن زعيم القاعدة الحالي أيمن الظواهري توفي لأسباب طبيعية، على الرغم من أن هذا لا يزال غير مؤكد من القاعدة أو الحكومة الأميركية.
إذا كان الظواهري قد مات بالفعل، فإن سيف العدل الذي يعتقد أنه يعيش في إيران، هو المرشح الرئيسي لتولي زمام القيادة. لكن صعوده يمكن أن يقابل بمعارضة قوية من داخل القاعدة، مع دعوات ليكون مقر أمير الجماعة القادم في سوريا.من خلال مجموعة حراس الدين، كان مقاتلو القاعدة في سوريا في قلب العمليات خلال الجزء الأكبر من العقد الماضي، بينما تواصل القيادة العليا الاختباء في جنوب آسيا.وفي حين سيكون تعيين سيف العدل بمثابة إشارة إلى الاستمرارية وتقديم مستوى من المصداقية الداخلية نظرا إلى الاعتراف باعتباره جهاديا مخضرما، قد يتساءل البعض عن الحكمة من تعيين زعيم في إيران يمكن أن يكون مستهدفا كأبي محمد المصري. ويمكن لأمير القاعدة المقيم في إيران أن يفتح الباب أمام اتهامات بالتصرف كعميل إيراني.
مع احتمال أن تكون القاعدة في خضم انتقال قيادي كبير، يتساءل البعض عما إذا كان بالإمكان أن ينتقل مركز ثقل التنظيم من جنوب آسيا إلى منطقة أخرى، سواء كانت بلاد الشام أو الساحل أو شبه الجزيرة العربية. وبعد عقد من ضربات الطائرات دون طيار التي ضربت التنظيم في جنوب آسيا في العقد الأول من القرن الحادي والعشرين، وتلاها عدم الاستقرار خلال الربيع العربي، وموت بن لادن، وصعود تنظيم "داعش"، لم يعد تنظيم القاعدة يبدو منيعا. ويواجه عددا من العقبات الكبيرة.
كانت المنظمة قادرة على التكيف والتطور، وعادت قيادتها إلى العمل، وبناء الكوادر على مستوى القواعد الشعبية في مناطق خارج جنوب آسيا، ومع التركيز على نقل الاستقلال التشغيلي للجماعات التابعة لها في جميع أنحاء العالم.
ومع لعب المنتسبين للقاعدة دورا عمليا أكثر، أصبحت القيادة الأساسية المتمركزة في جنوب آسيا أقل أهمية على المستويين التكتيكي والتشغيلي. ومع وجود مناطق نزاع نشطة في سوريا واليمن والصومال، اكتسب المقاتلون المتحالفون مع القاعدة في هذه البلدان خبرة أكبر في ساحة المعركة، وقدرة على التنافس على دور أكبر في المنظمة الأوسع.
لا يزال الوضع متقلبا وقد يكون للأحداث الجيوسياسية على مدى الأشهر العديدة القادمة تأثير كبير على تحرّكات القاعدة.
ويمكن أن يبث انسحاب القوات الأميركية الكامل في أفغانستان واتفاقية تقاسم السلطة التي تشمل طالبان حياة جديدة في تنظيم القاعدة. وفي ما يتعلق بعلاقة القاعدة مع طالبان، يبدو بعض صانعي السياسة متفائلين. ويواصل أولئك الذين يضغطون بشدة من أجل التوصل إلى اتفاق ترديد أن طالبان ستنأى بنفسها عن القاعدة. لكن، أبرز تقرير صدر عن الأمم المتحدة مؤخرا كيف تواصل المجموعتان العمل معا.
ومع احتفاظ طالبان بقبضة أوثق على السلطة السياسية في أفغانستان، من المرجح أن تستفيد القاعدة بشكل مباشر، مما يوفر للتنظيم فرصة إعادة بناء شبكته في جميع أنحاء جنوب آسيا.

البيان الختامي لقمة مجموعة العشرين يؤكد التزام زعمائها بقيادة العالم إلى عصر يتسم بالقوة والاستدامة

الرياض/متابعة الزوراء:
نشرت مجموعة العشرين بيانا ختاميا عن قمتها التي انعقدت عن بعد برئاسة السعودية.
وتضمن البيان الختامي لقمة مجموعة العشرين:
١- زعماء المجموعة ملتزمون بقيادة العالم إلى عصر يتسم بالقوة والاستدامة.
٢- تمديد مبادرة تعليق مدفوعات خدمة الدين حتى يونيو القادم.
٣- التأكيد على تفويض وكالات الأمم المتحدة وخاصة منظمة الصحة في حين ندرس ضرورة تعزيز فعاليتها في تنسيق ودعم المواجهة العالمية للجائحة.
٤- المجموعة لن تدخر جهدا لضمان حصول جميع الدول على لقاحات كوفيد-١٩ بسعر مناسب.
٥- مصممون على مواصلة استخدام جميع الأدوات السياسية الممكنة لحماية الأرواح والوظائف والدخول ودعم الانتعاش الاقتصادي وتعزيز مرونة النظام المالي.
٦- نساند الدعم المعزز الذي يقدمه صندوق النقد للمساعدة في التصدي لتحديات معينة تواجه الدول النامية الصغيرة.
٧- نجدد التزامنا بضمان شبكة أمان مالي أقوى في القلب منها صندوق النقد الدولي.
٨- دعم نظام التجارة المتعدد الأطراف لا يقل أهمية الآن عن أي وقت مضى.
٩- المجموعة مصممة على دعم الدول النامية والأقل نموا وتدرك التحديات الخاصة في أفريقيا والدول النامية.
١٠-المجموعة تعاود التأكيد على الدعم السياسي المستمر للإصلاحات اللازمة لمنظمة التجارة العالمية.
١١- نؤكد مجددا أهمية الانتقال على نحو منظم من سعر ليبور إلى أسعار مرجعية بديلة قبل نهاية ٢٠٢١.
وقال الزعماء في مسودة البيان "لن ندخر جهدا حتى نضمن وصول اللقاحات لجميع الناس بشكل عادل وبسعر يمكن تحمله بما يتسق مع التزامات الأعضاء بتحفيز الابتكار".وهيمنت مسألة تكاتف الجهود الدولية لمكافحة انتشار فيروس كرونا على قمة مجموعة العشرين التي انطلقت السبت في ضيافة السعودية للمرة الأولى في اجتماع افتراضي عبر الانترنت، حيث اتفق زعماء القمة جلهم على تعزيز الوحدة في مواجهة تفشي الوباء المتسبب في أسوأ ركود اقتصادي منذ عقود.وقال العاهل السعودي الملك سلمان بن عبدالعزيز في كلمته الافتتاحية لقادة مجموعة العشرين إنه ينبغي عليهم العمل على تهيئة الظروف التي تتيح الوصول للقاحات بشكل عادل وبتكلفة ميسورة لتوفيرها لكافة الشعوب إلى جانب أدوات أخرى لمحاربة جائحة كوفيد19-.

وأضاف الملك سلمان "وعلينا الاستمرار في دعم الاقتصاد العالمي، وإعادة فتح اقتصاداتنا وحدود دولنا لتسهيل حركة التجارة والأفراد. ويتوجب علينا تقديم الدعم للدول النامية بشكلٍ منسق، للحفاظ على التقدم التنموي المحرز على مر العقودً الماضية".بدورها قالت المستشارة الألمانية أنجيلا ميركل خلال القمة: "إذا وقفنا معا في جميع أنحاء العالم، فيمكننا السيطرة على الفيروس والتغلب عليه وعلى عواقبه، ولهذا فالجهد المبذول في هذا الاتجاه جهد مستحق".

77 عاما من الاستقلال.. لبنان ما زال يدفع ثمن استعمار فرنسا بتكريس الانقسامات

بيروت/ متابعة الزوراء:
على الرغم من نيل لبنان استقلاله رسميا عن الاستعمار الفرنسي قبل 77 عاما، فإنه ما زال يعاني من تجاذبات أفرزتها تلك الحقبة من انقسامات طائفيّة ومذهبيّة، في بلد تخيّم عليه منذ أشهر أسوأ أزمة اقتصاديّة وماليّة.
وعمد الاستعمار الفرنسي (1920-1943) إلى فرض سياسة "فرّق تسد" لبسط سيطرته ونفوذه بالقوّة، ما عزّز الانقسامات والصراعات الطائفيّة داخل المجتمع اللبناني والذي لا يزال يدفع ثمنها.
وانقسم اللبنانيون إلى فئتين، الأولى من الطائفة المسلمة التي كانت تتطلع إلى تحقيق الاستقلال الكامل، والتخلّص من الاستعمار، والأخرى من الطائفة المسيحية، وكان هدفها أيضا الاستقلال، لكن في ظل حماية فرنسية.
واستقلّ لبنان في 22 نوفمبر/ تشرين الثاني 1943، بعد انتخابات كان أحد طرفيها لبنانيون موالون لفرنسا ومؤيّدون لعزل بلادهم عن الدول العربية، برئاسة أميل إدة.
أما الطرف الثاني في تلك الانتخابات، كانت الكتلة الدستوريّة، برئاسة الشيخ بشارة الخوري، وكانت موالية للإنجليز ومؤيّدة للتعاون بين الدول العربية، وكسبت في الانتخابات.
وفي هذا السياق، قال المؤرّخ اللبناني، خالد الجندي" "فرنسا عمدت منذ تدخلها على ترسيخ الطائفيّة في البلاد من خلال تمييز واحدة عن أخرى".
وحمّل الجندي الانقسامات المذهبيّة الحالية إلى الاستعمار الفرنسي الذي "ميّز الطائفة المارونيّة في محاولة لجعل لبنان تحت حكم الموارنة، ما رسّخ الطائفيّة منذ تلك المرحلة إلى اليوم".
وزاد: "أثناء إعلان دولة لبنان الكبير، سعت فرنسا إلى جعل رئيس الجمهوريّة من الطائفة المارونيّة فقط ليبقى لبنان تحت حكمها، حتى أنّها رفضت أن تكون رئاسة الجمهوريّة للطائفة الأرثوذوكسيّة المسيحيّة".
واحتفل اللبنانيون في الأول من سبتمبر/ أيلول هذا العام الذكرى المئوية لقيام دولة لبنان الكبير عام 1920، عندما أعلنها الجنرال الفرنسي هنري غورو، المندوب السامي للاحتلال الفرنسي على لبنان وسوريا، إثر سقوط الحكم العثماني بالمنطقة.
وقارن الجندي بين "الدولة العثمانيّة التي شيدت خلال فترة حكمها الكنائس ولم تفرّق بين الطوائف، إنّما دعت إلى المساواة، والفرنسيين الذين منذ دخولهم لبنان عزّزوا الطائفيّة وفرضوا لغتهم".
وأسهب في حديثه: "فرض الدولة الفرنسيّة لغتها أمر يتنافى مع قواعد التعليم في العالم كلّه، وذلك ساهم أيضا في انقسام المجتمع اللبناني حول هذا الأمر الذي نعيش تداعياته لغاية اليوم".
وعند السؤال إن كانت فرنسا قادرة على فرض سيطرتها على لبنان عبر تدخلاتها الأخيرة؟ ردّ الجندي أن "المبادرة الفرنسية التي أطلقها الرئيس (إيمانويل ماكرون) هي ليست إنسانيّة، والاستعمار الفرنسي لم يكن جمعيّة خيريّة".
واعتبر الجندي أن "التجربة كانت قاسية مع الاستعمار الفرنسي، وما فعله في 30 عاما لم تفعله أي دولة في العالم، ولا يمكن لفرنسا أن تعود ولن نرضى بذلك بتاتا".
وكان ماكرون قد أطلق من بيروت، مبادرة وصفها بـ"الإنقاذية" عقب أيام من الانفجار الكارثي بمرفأ العاصمة اللبنانية، في 4 أغسطس/ آب الماضي واستقالة حكومة حسان دياب.
ورغم محاولات فرنسية بإحياء المبادرة، فإنها تلقت انتكاسات متتالية بدأت في 26 سبتمبر/ أيلول الماضي، عندما اعتذر رئيس الوزراء المكلف آنذاك، مصطفى أديب، عن عدم تشكيل الحكومة.
إلا أنه في اليوم التالي، أعلن ماكرون منح "مهلة ثانية". وبعدها، كلف الرئيس اللبناني، ميشال عون، في 22 أكتوبر/ تشرين الأول الماضي، سعد الحريري، بتأليف الحكومة.
ومنذ أيام قليلة، انتهت المهلة الثانية الممنوحة من الفرنسيين، إلا أن الحريري لم يتمكن من التوصل إلى تشكيلة حكومية من اختصاصيين (لا ينتمون إلى أحزاب سياسية)، ما زاد المشهد السياسي تعقيدا.
وفي ظل الانتكاسات المتتالية التي تنالها فرنسا في لبنان تزامنا مع عيد الاستقلال، اعتبر الكاتب والمحلل السياسي طوني بولس أن "المبادرة منذ بدايتها كانت ضعيفة وجرى العمل على إنعاشها بين الحين والآخر".
وقال بولس: "منذ البداية كان جلياً أن هذه المبادرة لن تصل إلى أي نتيجة لأنّها لم تتأسّس على قواعد منطقيّة وهي سيادة واستقلال لبنان".
وأكد أنه "ليس من الممكن أن تسير مبادرة دون رغبة الشعب، لا سيّما وأنها تحظى بمعارضة الرأي العام اللبناني والعديد من الدول (لم يحددها) التي ترى جماعة حزب الله إرهابية، في الوقت الذي تربط فرنسا نفسها بمصالح مع إيران".
من جهة أخرى، رأى الكاتب اللبناني طوني أبي نجم، أن "المبادرة الفرنسيّة قائمة بسبب الروابط التاريخيّة والثقافية بين لبنان وفرنسا".
وقال: "لسوء الحظ هناك أطراف تسيطر على الداخل اللبناني، فإيران (عبر حزب الله) مسيطرة على القرار السياسي، وفي المقابل تصر الطبقة السياسية الحاكمة على حصصها (في الحكومة)".
وأضاف: "ماكرون راهن على أن وصول لبنان إلى الهاوية من الممكن أن يجعل الطبقة السياسيّة تبدّل في أدائها، لكنّه للأسف لم ينجح".
وتتزامن الأحداث المتشابكة التي يشهدها لبنان مع حلول العام الـ77 للاستقلال، في وقت تستمر فيه أزمات سياسيّة واقتصاديّة واجتماعيّة، يفاقمها انعدام الخدمات الأساسيّة للمواطن، من ماء وكهرباء وفرص عمل، وتفشي كورونا.
وللسنة الثانية على التوالي تلغى الاحتفالات لمناسبة عيد الاستقلال، إذ كانت الرئاسة اللبنانية قد أعلنت الأربعاء، إلغاء جميع المناسبات الوطنية والاكتفاء بوضع أكاليل الزهور على أضرحة "رجالات الاستقلال" نظرا للظروف الصحيّة الراهنة.
والعام المنصرم جرى عرض عسكري رمزي في ساحة وزارة الدفاع، بحضور الرؤساء الثلاثة، أي رئيس الجمهوريّة، رئيس مجلس النواب ورئيس الحكومة، وذلك بسبب التظاهرات التي شهدها البلاد العام الماضي.

الموارد المائية: وضع السدود آمن وتحت السيطرة

بغداد/ الزوراء:
أكدت وزارة الموارد المائية، امس الأحد، أن وضع السدود تحت السيطرة، فهي جاهزة لاستقبال أيَّة كميات إضافية من المياه.
وقال المتحدث باسم وزارة الموارد المائية، عوني ذياب: إن «السيول غطَّت أغلبَ مناطق ديالى وبعض الوديان التي تحد العراق من الجانب الشرقي مع ايران ويتم استقبال المياه في هور الشويجة في واسط «.
واوضح أن « كميات المياه غير مقاسة لغاية الآن بسبب استمرارها في الجريان» .
واكد أن» وضع السدود في العراق ممتاز وآمن، ونحن على استعداد تام لمواجهة السيول والأمطار قبل موجة الأمطار بسبب التوقعات الجوية».
واوضحت هيأة الانواء الجوية، السبت، أن كمية الأمطار المتساقطة في بغداد وحدها من الساعة التاسعة صباحاً حتى الساعة الثانية عشرة ظهراً بلغت ٦٧,٧ ملم»، لافتة إلى أن «هذه الكميات تعد جيدة مقارنة مع قلة الوقت المتساقط فيه».

أكدت وجود توجه لاستيراد كميات إضافية من اللقاح

الصحة تحدد الفئات المشمولة بالدفعة الأولى من لقاح كورونا

بغداد/ الزوراء:
اعلن وزير الصحة، حسن التميمي، امس الاحد، عن الفئات المشمولة بالدفعة الاولى من لقاح كورونا والبالغ عددها ٨ ملايين جرعة، مؤكدا تخصيص الاموال الازمة لشراء اللقاح فور اقراره.
وقال التميمي في تصريح صحفي: ان "هناك عدة شركات اعلنت تقدمها بمراحل اعداد لقاح خاص بكورونا، لكننا سنعتمد اللقاح الذي تقره منظمة الصحة العالمية ".
واضاف ان "هناك تواصلا مع العديد من الشركات التي تجري تلك الاختبارات، وان اللقاحات التي سيتم استيرادها ستكون وفق النسبة التي حددتها منظمة الصحة العالمية ٢٠٪ من نسبة السكان الدفعة الاولى"، مشيرا الى ان "الدفعة الاولى ستكون لـ ٨ ملايين من الشعب العراقي".
واوضح التميمي ان "الدفعة الاولى ستخصص لكبار السن فوق الـ ٥٠ عاما واصحاب الامراض المزمنة والامراض الخطيرة ولمنتسبي وزارة الصحة والقوات الامنية، ومن ثم بقية المواطنين في الدفعات التي تليها والتي لن تتأخر كثيرا واكمال تلقيح جميع افراد الشعب العراقي".
وتابع انه "تم تخصيص الاموال اللازمة والكافية لشراء الـ ٨ ملايين جرعة في الوجبة الاولى، وما ننتظره فقط الاقرار من قبل منظمة الصحة العالمية".
من جهته، قال مدير عام دائرة الصحة العامة، رياض عبد الامير: إن «العراق ماضٍ في اتفاقه مع مرفق كوفاكس، وبالوقت نفسه متواصل مع الشركات المصنعة، وأي لقاح يحرز موافقة منظمة الصحة العالمية سنستورده».
وأضاف أن «هناك امكانية لاستيراد كمية إضافية من لقاح فيروس كورونا، لتغطية جزءٍ آخر من النسبة المتبقية من السكان، في حال توفرت التخصيصات المالية».
وأشار إلى أن «العراق وقّع على اتفاقية مع مرفق كوفاكس (Covax facility) التابع إلى التحالف العالمي للقاحات والتحصين، بتجهيزه ٢٠ بالمئة من سكان العراق، أي حوالي ٨ ملايين جرعة، من أي لقاح يحصل على موافقة منظمة الصحة العالمية، بعد انتهاء كل التجارب العلمية».
وتابع «أما ما تعلنه الشركات المصنعة للقاح عن نتائج فعالية للقاحها، فهو سباق تسويقي بينها، وايضاً لطمأنة العالم بقرب إنتاج اللقاح الواعد».

استقدام مدير عام سابق في صحة الديوانية

صدور حكمين بحق مسؤولين سابقين في كركوك لإضرارهم بالمال العام

بغداد/ الزوراء:
أفصحت هيئة النزاهة الاتحاديَّة، امس الاحد، عن تفاصيل قراري الحكم الحضوريين الصادرين بحق مسؤولين سابقين في محافظة كركوك، مبينةً أنهما جاءا على خلفيَّة قضايا حققت فيها وأحالتها إلى القضاء.
وقالت الهيئة في بيان تلقت «الزوراء» نسخة منه: إن "دائرة التحقيقات في الهيئة، وبمعرض حديثها عن تفاصيل قراري الحكم الحضوريين، أفادت بإصدار محكمة جنايات كركوك- الهيئة الثانية حكماً يقضي بالحبس الشديد لمدة سنتين مع النفاذ بحق المدير العام السابق لتربية كركوك؛ استناداً إلى أحكام المادة (٣٤٠) من قانون العقوبات وبدلالة مواد الاشتراك".
وأضاف البيان أن "قرار الحكم جاء على خلفيَّة القضيَّة التي حققت فيها الهيئة وأحالتها إلى القضاء التي تمثلت بإلحاق الضرر العمدي في المال العام عبر ارتكاب مخالفاتٍ وفساد يخص لجان المشتريات للعام ٢٠١٨ من خلال المغالاة بالأسعار"، لافتا إلى أن "القرار شمل موظفاً آخر في قسم العقود بالمديريَّة".
وأشارت إلى "إصدار المحكمة نفسها حكماً حضورياً آخر بحق رئيس جامعة كركوك السابق ومدير القسم القانوني فيها على خلفيَّة القضيَّة التي حققت فيها الهيئة وأحالتها إلى القضاء"، مبينةً أن "قرار الحكم جاء وفق أحكام المادة (٣٤٠) عقوبات وبدلالة مواد الاشتراك".
وبيَّنت الهيئة أن "المحكمة وصلت إلى القناعة التامة بمقصريَّة المدانين وتسببهما بإلحاق الضرر العمدي بأموال الدولة من خلال إبرامهما عقد مساطحةٍ خلافاً لقانون بيع وإيجار أموال الدولة النافذ، فقررت الحكم عليهما بالحبس الشديد لمدة سنتين مع النفاذ؛ استناداً لمقتضيات المادة الحكميَّة".
وكانت الهيئة قد أعلنت في الحادي والعشرين من تموز الماضي عن صدور أمر قبض بحقّ المدير العامّ السابق لتربية محافظة كركوك وأعضاء لجنة التسعير فيها، على خلفيَّة شبهات هدرٍ في المال العامّ ، فيما أعلنت أيضاً عن صدور أمر استقدام بحق رئيس الجامعة السابق في قضيَّة مخالفات في عقد مشروع موقع أعمال بوابة جامعة كركوك.
من جانب متصل، كشفت هيئة النزاهة الاتِّحاديَّة، امس الاحد، عن صدور أمر استقدام لمدير عامٍّ سابق لصحَّة محافظة الديوانيَّة؛ مُبيّنةً أنَّ الأمر جاء على خلفيَّة شكوى مُقدّمة من قبل أحد أعضاء مجلس النُّوَّاب.
وقالت الهيئة في بيان تلقت «الزوراء» نسخة منه: إن "دائرة التحقيقات في الهيئة، وفي معرض حديثها عن تفاصيل القرار، أفادت بإصدار السيّد قاضي محكمة الديوانيَّة المُختصَّة بالنظر في قضايا النزاهة أمراً باستقدام مديرٍ عامٍّ سابقٍ لصحَّة الديوانيَّة؛ استناداً إلى أحكام المادَّة (٣٣١) من قانون العقوبات".
وأضاف البيان أن "الأمر جاء على خلفيَّة شكوى مُقدَّمة من قبل أحد أعضاء مجلس النُّوَّاب تضمَّنت شبهة ارتكاب مُخالفاتٍ لمعاملات شراءٍ مُخالفة للضوابط، فضلاً عن مخالفاتٍ أخرى وردت في الشكوى المُقدَّمة".
وتنصُّ المادة (٣٣١) من قانون العقوبات "يعاقب بالحبس وبالغرامة أو بإحدى هاتين العقوبتين: كل موظف أو مكلف بخدمة عامة ارتكب عمدا ما يخالف واجبات وظيفته أو امتنع عن أداء عمل من أعمالها بقصد الإضرار بمصلحة أحد الأفراد أو بقصد منفعة شخص على حساب آخر أو على حساب الدولة".

الخدمات النيابية تحمّل الحكومة والأمانة مسؤولية غرق بغداد

بغداد/ الزوراء:
حملت لجنة الخدمات النيابية، امس الاحد، الحكومة الاتحادية وامانة بغداد مسؤولية غرق بغداد، مشيرة الى ان مجاري بغداد تتحمل تصريف مياه الامطار إلا ان عدم الصيانة المبكرة تسبب في غرق العاصمة.
وقال عضو اللجنة، جاسم الحميداوي، في تصريح صحفي: ان "كمية الامطار التي سقطت على بغداد لا تتجاوز الـ ٧٥ ملم وخلال اربع الى خمس ساعات وهي قليلة مقارنة بالاعوام السابقة".
واضاف الحميداوي ان "عدم الصيانة المبكرة لمضخات لمياه وخطوط التصريف في قناتي الجيش والشرطة تسبب في غرق بغداد والمناطق المحيطة وتتحملها الامانة والحكومة المركزية".
واشار الى ان"قناة الجيش فيها اكثر من ٢٣ محطة تصريف على نهر دجلة وهي قادرة على سحب كل كميات المياه لو تمت صيانتها مبكرا"، داعيا الى "تلافي الازمة والقيام بخطوات عاجلة لتلافي كارثة خدمية جديدة".

قائد شرطة كركوك: الحشد أغلق الفراغات الأمنية في المحافظة

بغداد/ الزوراء:
اكد قائد شرطة محافظة كركوك، اللواء علي كمال، امس الاحد، انه لا يوجد أي فراغ امني بوجود قوات الحشد الشعبي في محافظة كركوك، مبينا ان هناك تنسيقا امنيا كبيرا بين الحشد الشعبي والقوات الأمنية في المحافظة.
وذكر بيان لإعلام الحشد الشعبي تلقت «الزوراء» نسخة منه: أن " قائد قاطع الشمال للحشد الشعبي يلماز النجار ومعاون قائد المقر المتقدم للعمليات المشتركة وقائد شرطة كركوك اللواء علي كمال، بحثوا التطورات الأمنية والتنسيق المشترك في محافظة كركوك".
واكد النجار ان " الحشد الشعبي هو جزء من المنظومة الامنية، وان خروج الفرقة الخاصة اللواء ٦١ لن يؤثر على الوضع الأمني وقوات الحشد ستكون جاهزة في اي لحظة تحتم الظروف لتدخلهم".
من جانبه، قال قائد شرطة كركوك: اننا "لن نشعر بأي فراغ امني بوجود الحشد الشعبي في كركوك، وخروج الفرقة الخاصة اللواء ٦١ لن يوثر على الوضع الأمني في المحافظة".

إعادة إصدار مواد غذائية في مركز جمرك القائم الحدودي

بغداد/ الزوراء:
أعلنت الهيئة العامة للجمارك، امس الاحد، إعادة إصدار مواد غذائية وإتلاف كرتون موسوم بعلامة تجارية (غش صناعي)، في مركز جمرك القائم الحدودي.
وذكرت الهيئة في بيان تلقت «الزوراء» نسخة منه: ان «كوادرها في مركز جمرك القائم الحدودي وبمساعدة الجهات الساندة في المنفذ، قامت بإعادة اصدار مواد غذائية (عصائر علامة اوغاريت) مخالفة لضوابط الاستيراد».
وأضاف البيان: «وبالوقت نفسه تم اتلاف كارتون موسوم بعلامة تجارية صنع في عمان (غش صناعي) في المنفذ نفسه». مؤكداً ان «الإجراءات تمت وفقاً للضوابط والتعليمات النافذة».

إكمال عودة 170 أسرة نازحة خلال 72 ساعة في ديالى

بغداد/ الزوراء:
اعلن مسؤول حكومي في ديالى، امس الاحد، عن اكمال عودة ١٧٠ اسرة نازحة الى منازلها في مناطق شمال شرق المحافظة.
وقال قائممقام قضاء المقدادية وكالة(٤٥كم شمال شرق بعقوبة) حاتم التميمي في تصريح صحفي: ان" ١٧٠ اسرة نازحة تم اكمال عودتها الى مناطقها المحررة في ريف المقدادية خلال الساعات الـ ٧٢ الماضية بالتنسيق مع القوات الامنية والحشد الشعبي من ناحية تأمين مسارات العودة".
واضاف التميمي ان "٢٠٠ اسرة ستعود قريبا الى منازلها ليحسم ملف كل القرى والمناطق المحررة في المقدادية باستثناء قريتي الخيلانية وعرب فارس لوجود اشكالات متعددة بعضها عشائري بانتظار الحسم قبل اعطاء الضوء الاخضر بالعودة واسدال الستار عن رحلة نزوح استمرت ٦ سنوات متواصلة".
وكانت الالاف الاسر عادت الى منازلها في المناطق المحررة في ديالى خلال الاشهر الماضية بجهود الحشد الشعبي وبقية القوات الأمنية .

الإطاحة بخمسة «دواعش» مطلوبين في نينوى

بغداد/ الزوراء:
أفادت وكالة الاستخبارات، امس الأحد، بإلقاء القبض على خمسة «إرهابيين» ينتمون لتنظيم «داعش» في محافظة نينوى.
وقالت الوكالة في بيان تلقت «الزوراء» نسخة منه: إن «مفارز وكالة الاستخبارات المتمثلة بمديرية استخبارات نينوى في وزارة الداخلية تمكنت من القاء القبض على خمسة ارهابيين مطلوبين وفق إحكام المادة ٤ ارهاب لانتمائهم لعصابات داعش الارهابية».
وأضافت أن «اثنين منهم عملا في ما يسمى ديوان الجند تحت كنى ابو محمود وصدالم، فيما عمل الثلاثة الآخرون بما يسمى المعسكرات العامة بكنى ابو عبد العزيز ومنهل ومحمد، ومن خلال التحقيقات الاولية معهم اعترفوا بانتمائهم لتلك العصابات الإجرامية واشتركوا بعدة عمليات ارهابية ضد القوات الأمنية والمواطنين في الفترات الماضية التي سبقت عمليات التحرير».
وأشارت وكالة الاستخبارات إلى «إيداعهم التوقيف لاستكمال التحقيقات ولاتخاذ الإجراءات القانونية بحقهم».

الاتصالات تعلن اتخاذ "قرارات مهمة" لتحسين خدمة الإنترنت

بغداد/ الزوراء:
أعلنت وزارة الاتصالات، امس الأحد، عن اتخاذ قرارات عدة لتحسين خدمة الإنترنت في البلاد، مؤكدة الانتهاء من تقديم أكثر من ٣٠ عرضاً لوزارات الدولة وهيئاتها، فيما أشارت إلى أنها وصلت لمرحلة ٩٥ بالمئة في مجال ربط البنى التحتية.
وقال رئيس مجلس إدارة الشركة العامة للاتصالات والمعلوماتية، التابعة للوزارة، أسامة الهماشي، في حوار صحفي: ان"الوزارة اتخذت قرارات مهمة بخصوص تحسين خدمة الإنترنت، منها زيادة السعات الداخلة للعراق، نتيجة تخفيض الأسعار مقابل زيادة الأسعار للشركات المزودة للخدمة".
وأضاف أن "من بين الإجراءات اتخاذ خطوات عملية منها إطلاق ftth لـ zone ١٦ في العراق لـ١٤ محافظة، فضلاً عن منطقتي الكرخ والرصافة في محافظة بغداد"، مشيراً إلى أن "ذلك أعلن عبر مناقصة عامة، وسوف يكون هناك تحسين لخدمة الإنترنت على وفق معايير وشروط تضمن وصول الخدمة لجميع المواطنين".
وأكد الهماشي أن "الوزارة عملت منذ تكليفها على الترويج والتحضير لبرامج الأتمتة"، لافتاً إلى أن "خطة الوزارة بخصوص الموارد البشرية كانت شاملة، وقدمت عروضاً فنية وتجارية عدة".
وأشار إلى أن "وزارة الاتصالات انتهت من تقديم أكثر من ٣٠ عرضاً لوزارات الدولة وهيئاتها، وتوصلت لمراحل متقدمة مع بعض الوزارات بتقديم عروض فنية وتجارية". مضيفاً أنها "حالياً بصدد التعاقد مع وزارتين أو ثلاث وزارات، بينها وزارة الكهرباء، وستكون هناك خطوات ملموسة في هذا المجال".
وتابع الهماشي أن "وزارة الاتصالات وصلت لمرحلة ٩٥٪ في مجال ربط البنى التحتية، فيما وصلت في مجال البرمجيات الى تقديم العروض والتعاقدات الرسمية".

ضبط موقعين وأربع عجلات لتهريب النفط في ثلاث محافظات

بغداد/ الزوراء:
أعلنت وكالة الاستخبارات، امس الاحد، عن ضبط موقعين واربع عجلات لتهريب النفط في ثلاث محافظات.
وقالت الوكالة في بيان تلقت «الزوراء» نسخة منه: «تمكنت مفارز وكالة الاستخبارات، المتمثلة بقسم استخبارات شرطة الطاقة، من ضبط موقعين للمتاجرة وتهريب النفط بمحافظتي كركوك وبغداد، وجد بداخلهما خزانات مختلفة الاحجام تحتوي على منتوج نفطي مجهول الكمية والنوعية». وتابعت انه تم ايضا «ضبط عجلات عدد (٤)، اثنان منهما صهاريج في محافظتي بغداد وذي قار، وإلقاء القبض على سائقيها محملة بمنتوج نفطي مجهول الكمية والنوعية وذلك لمخالفتها الاجراءات القانونية والرسمية في عملية نقل المنتوج النفطي». مؤكدة «ضبط المبرزات بصورة رسمية وتسليمها الى الجهات المختصة ضمن قواطع المسؤولية».

أعفت دور الحضانة الأهلية من الغرامات المترتبة عليها

وزارة العمل تؤكد: سنغطي معظم المتقدمين على القروض

بغداد/ الزوراء:
أعلنت وزارة العمل والشؤون الاجتماعية، امس الأحد، أنها ستغطي معظم المتقدمين على القروض. بينما كشفت عن إعفاء دور الحضانة الأهلية من الغرامات المترتبة عليها خلال التظاهرات وتفشي فيروس كورونا في العراق.
وذكر بيان للوزارة تلقت «الزوراء» نسخة منه: أن «الوزارة ستعمل على اطلاق وجبات للمستفيدين، وكل وجبة تشمل تقريباً ٥ آلاف متقدم يقومون بعدها بترويج معاملاتهم».
مبيناً أن «الوزارة ستغطي معظم المتقدمين على القروض، حيث أن بعض المتقدمين ممكن أن ينسحبوا بسبب عدم وجود كفيل او بسبب توفر فرصة عمل لهم في القطاعين العام والخاص أو بسبب السفر خارج البلد في مدة انتظار الوجبات».
واضاف البيان أن «أعداد المتقدمين للحصول على قرض بعد اطلاق وزارة العمل والشؤون الاجتماعية الاستمارة الالكترونية للحصول على قروض للمشاريع الصغيرة المدرَّة للدخل بلغت ٢٢٠ ألف متقدم»
وأشار إلى أن «وزير العمل أمر بالاسراع لإطلاق وجبات القروض الجديد وانجاز المعاملات المروجة، وتنظيم أرشيف معاملات المقترضين».
مشيراً إلى أن»ملاكات الوزارة باشرت في الأقسام المختصة بالحضور ليومي الجمعة والسبت من كل اسبوع لغرض الإسراع في فرز أسماء المتقدمين».
من جانب اخر، اعلنت وزارة العمل والشؤون الاجتماعية، امس الأحد، إعفاء دور الحضانة الأهلية من الغرامات المترتبة عليها خلال التظاهرات وتفشي فيروس كورونا في العراق.
وذكرت الوزارة في بيان تلقت «الزوراء» نسخة منه: انها «قررت إعفاء دور الحضانة الأهلية من الغرامات المترتبة عليها للمدة من ٢٥-١٠-٢٠١٩ الى ١٧-٣-٢٠٢٠ بسبب الوضع الامني الذي مر به العراق بالتزامن مع انطلاق التظاهرات، الامر الذي ادى الى ايقاف العمل في تلك الدور».
وأضاف البيان: «كما اعفت الوزارة ذات دور الحضانة الاهلية من الغرامات التأخيرية المترتبة بذمتها للمدة من ١٨-٣-٢٠٢٠ ولغاية ١-٧-٢٠٢٠ بسبب تفشي جائحة كورونا التي ادت الى توقف تام في عمل الدور وعدد من المؤسسات».
وأوضح ان «قرارات الاعفاء جاءت من قبل مجلس ادارة صندوق التقاعد والضمان الاجتماعي للعمال في جلسته المنعقدة بتاريخ ٦-٧-٢٠٢٠ ، وتم الإيعاز الى قسم جباية الاشتراكات بالعمل بموجبها في خطوة تهدف الى دعم القطاع الخاص وتوجيه عمله بشكل يضمن حقوقه والواجبات المترتبة عليه».

دعوات حكومية لفتح قنوات مع إيران وتركيا لضمان حصة العراق من المياه

بغداد/ الزوراء:
اكدت لجنة الزراعة والمياه والاهوار النيابية، امس الاحد، ان كمية الامطار التي هطلت على مدن البلاد تبشر بموسم زراعي وفير رغم ما سببته من اضرار في بعض المناطق، مشددة على اهمية الاستمرار بفتح قنوات مع ايران وتركيا لضمان حصة العراق من المياه.
وقال رئيس اللجنة، سلام الشمري: ان "اللجنة مع ماقدمته وزارة الموارد المائية قبل فترة حول خططها المستقبلية من اكمال لسدود معلن عنها سابقا وانشاء خزانات مياه كبيرة" .
واضاف الشمري ان "انشاء الخزانات بشكل خاص لا تكلف المال الكثير، وممكن ان تقوم به شركات استثمار محلية في مناطق ذات طبيعة صحراوية او قرب الحدود مع ايران للاستفادة من مياه السيول التي تسبب سنويا خسائر للقرى القريبة منها".
وشدد الشمري على "اهمية الاستمرار بفتح قنوات اتصال مع ايران وتركيا لضمان حصتنا من المياه ولزيادة المخزون الاستراتيجي والاستفادة منه لسنوات مقبلة للاستخدام اليومي وللزراعة واستصلاح المزيد من الاراضي".

الكشف عن وجود حقول للنفط والغاز على مساحة 2500 كم في الأنبار

بغداد/ الزوراء:
أكد مستشار محافظ الانبار للشؤون الطاقة، عزيز خلف الطرموز، امس الاحد، أن الفرقة الزلزالية اكدت وجود حقول للنفط والغاز على مساحة تصل تقريبا نحو 2500 كم في اولى مهام عملها في مناطق جنوب قضاء راوه غرب الانبار .
وقال الطرموز في تصريح صحفي: إن "الفرقة الزلزالية باشرت اول اجراء عمليات المسح والتنقيب على حقول النفط والغاز على منطقة تبلغ مساحتها نحو 2500 كم جنوب قضاء راوه غرب الأنبار، على خلفية ان المناطق المستهدفة تحوي على حقول للنفط والغاز وهي ضمن المناطق التي تم استكشافها حديثا بعد التأكد من وجود حقول مماثلة في صحراء قضاء الرطبة غربي الأنبار".
واضاف ان" اجراء عملية المسح من قبل الفرقة الزلزالية سوف يتيح تشغيل العشرات من المهندسين العاطلين عن العمل ضمن الاختصاصات المطلوبة ضمن تلك الفرقة".
وأوضح الطرموز أن "الفرقة تقوم بمهام عملها دون تسجيل أية حالة اعاقة لكوادر الفرقة البالغ عددهم نحو 300 موظف في وزارة النفط"، مشيرا الى ان" الفرقة اعدت خطة تضمن اجراءات عمليات المسح، ومن ثم الحفر ومراحل اخرى ".

كربلاء تطالب بوقف استيراد "الطماطم" بعد إنتاج ١٨٠٠ طن يوميا

بغداد/ الزوراء:
طالب الاتحاد المحلي للجمعيات الفلاحية في كربلاء، امس الاحد، الحكومة المركزية بإغلاق المنافذ الحدودية أمام المحاصيل المستوردة، لاسيما محصول الطماطة الذي تنتج منه المحافظة ١٨٠٠ طن يومياً.
وقال رئيس الاتحاد، وليد الكريطي، في تصريح صحفي: ان "كربلاء تعيش وقت الذروة بالإنتاج في محصول الطمامة حيث تنتج ١٨٠٠ طن، ويستمر لمدة الشهرين المقبلين، وعلى الحكومة اغلاق المنافذ الحدودية وايقاف الاستيراد دعما للانتاج المحلي".
واضاف الكريطي ان "انتاج الفلاحين والمزارعين يعتمد على تمويلهم الذاتي دون دعم من حيث الأسمدة والبذور والوقود والمستلزمات الزراعية"، مشيرا الى ان "عدم حماية المنتج المحلي سبب اضرارا كبيرة لحقت بالفلاحين والمزارعين".

جمهورية العراق
مجلس القضاء الاعلى
رئاسة محكمة استئناف ذي قار الاتحادية
محكمة بداءة قلعة سكر
العدد:١٧٤/ب/٢٠٢٠
التاريخ:٩/١١/٢٠٢٠
المدعى/ جليل عليوي دهش
المدعى عليه/ منتظر صابر عذيب
إعلان
الى المدعى عليه/ منتظر صابر عذيب
أقام المدعي (جليل عليوي دهش) الدعوى البدائية المرقمة ١٧٤/ب/٢٠٢٠ يطالبك فيها بدفع مبلغ قدره ثلاثة ملايين وخمسمائة الف دينار ونظراً لمجهولية محل اقامتك تقرر تبليغك بصحيفتين محليتين للحضور في موعد المرافعة المصادف ٢٤/١١/٢٠٢٠، وفي حالة عدم حضورك او ارسال من ينوب عنك قانوناً في الموعد المحدد ستجري المرافعة بحقك غيابيا وفق الاصول.
القاضي
جاسم محمد عبيس

قبل اجتماع المنظمة المرتقب

النفط النيابية: على العراق التفاوض مع "أوبك" في حال تم تمديد خفض الإنتاج

بغداد/ الزوراء:
طالبت لجنة النفط والطاقة النيابية بإجراء مفاوضات مع منظمة أوبك+ لتقليل نسبة العراق من خفض الإنتاج، في حال تقرر تمديد الخفض مرة اخرى.
وقال عضو لجنة النفط والطاقة النيابية، النائب غالب محمد، امس الاحد، في حديث صحفي: ان "العراق احدى الدول التي تعتمد على النفط في موازنته العامة بشكل كلي، وبالتالي فإن أي خلل في تغيير سعر النفط او تخفيضه بمقدار دولار واحد يؤثر على اقتصاده"، مشددا على ضرورة "التزام العراق بقرارات اوبك لان أية خسارة تحصل يكون تأثيرها اكبر من دول الجوار الاخرى المنتجة للنفط".
واضاف محمد انه "في حال قررت منظمة اوبك+ في اجتماعها القادم تمديد التخفيض لفترة أخرى فإن عدم التزام العراق بذلك سيؤثر على اقتصاده بشكل خاص، والعالم بشكل عام، ويؤدي أيضا الى خسارة إيراداته المالية بصورة أكبر نتيجة انخفاض اسعار النفط عالميا كما شهدنا ذلك في شهر نيسان الماضي".
واشار محمد الى انه "بإمكان العراق ان يتفق مع دول الجوار من السعودية والإمارات والكويت الاعضاء في منظمة أوبك بمساعدته بأن يحصل على زيادة في انتاجه النفطي أكثر مما حدد له سابقا باعتبار ان وضع العراق الاقتصادي حاليا غير جيد". مؤكدا أن "الاتفاق من شأنه أن يعطي استقرارا في أسعار النفط عالميا، واحتمالية ارتفاع هذه الأسعار مستقبلا".
واتفقت منظمة أوبك+ في نيسان على إجراء تخفيض لأسعار النفط بعد هبوطها لأقل من 20 دولارا، ويتضمن الاتفاق خفض إنتاج النفط من جانب التحالف بمقدار 9.7 ملايين برميل يوميا، و300 ألف برميل يوميا .
وبدأ قرار الخفض ابتداءً من مطلع أيار ولمدة شهرين متواصلين، يتبعه اتفاق آخر بتقليص خفض الإنتاج إلى 8 ملايين برميل يوميا حتى نهاية 2020.
ويبدأ تنفيذ خفض ثالث في الإنتاج، بمقدار 6 ملايين برميل يوميا، أي أقل بمليوني برميل مقارنة مع الاتفاق السابق له، والذي يبدأ مطلع 2021 حتى نيسان 2022.
وكان حصة العراق من التخفيض 1.061 مليون برميل يوميا، فيما بلغ تخفيض كل من روسيا والسعودية 2.508 مليون برميل يوميا، وبلغت نسبة تخفيض الإمارات 722 ألف برميل يوميا.
وكان من المقرر أن ترفع أوبك وحلفاء بقيادة روسيا، في إطار ما يعرف بأوبك+، الإنتاج مليوني برميل يوميا في يناير/ كانون الثاني القادم في إطار تخفيف تدريجي لتخفيضات غير مسبوقة للإمدادات، وفي ظل نزول الأسعار، تبحث أوبك+ في اجتماعها المرتقب في 30 كانون الاول والأول من كانون الثاني القادم تأجيل الزيادة أو حتى تعميق الخفض.

أكدت وصول طلبات من ثلاث دول لشراء الشعير

الزراعة تكشف: الشركات السعودية اعتذرت عن الاستثمار في العراق

بغداد/ الزوراء:
كشف وزير الزراعة، محمد كريم الخفاجي، امس الاحد، عن «اعتذار» الشركات السعودية عن الاستثمار في العراق، فيما كشف عن الخطة الزراعية للموسم الشتوي الحالي من محصولي الحنطة والشعير التي تبلغ 14 مليوناً و500 الف دونم.
وقال الخفاجي في حوار صحفي: إنه "سيتم توزيع تريليون و800 مليون دينار خلال سبعة ايام لتسديد مستحقات الفلاحين والمزارعين من مسوقي محصولي الحنطة والشلب في قانون تمويل العجز، وهي تمثل كامل المبلغ المتبقي من مستحقات الفلاحين، وقد خصصت ضمن قانون تمويل العجز المالي الذي اقره البرلمان بعد تسديد 800 مليار دينار كدفعة اولى».
وبشأن الاستثمار السعودي، بيّن وزير الزراعة: ان «شركات سعودية ابدت رغبتها بإنشاء محطات لتربية الابقار على مساحة -10 50 الف دونم في محافظات المثنى والانبار والنجف، إلا ان وزارة الموارد اكدت عدم قدرتها على توفير مياه مستدامة لمدة 50 سنة، ولذلك اعتذرت الشركات السعودية عن تنفيذ هذا المشروع".
وأوضح أن "الشركات السعودية اتفقت مع وزارة الصناعة العراقية على انشاء مصنع للصناعات الميكانيكية في الاسكندرية لإنتاج منظومات ري محوري».
من جانب اخر، أعلن وزير الزراعة، محمد كريم الخفاجي، امس الاحد، عن تقديم ثلاث دول مجاورة طلبات لشراء محصول الشعير من العراق، مبينا أن الطلبات ستدخل المزايدة التي سترسو على الدولة التي تقدم اسعارا اعلى من غيرها.
وقال الخفاجي في حوار صحفي: إن "الوزارة ستسدد مستحقات المزارعين لمحصول الشعير من خلال ايرادات بيع وتصدير المحصول بالمزايدة العلنية خلال هذا الاسبوع وبمقدار 700 الف طن".
وأضاف أن "ايران والسعودية وتركيا قدمت طلبات لشراء محصول الشعير العراقي وستدخل المزايدة التي سترسو على الدولة التي تقدم اسعارا اعلى من غيرها».
وأكد الخفاجي "زيادة الدعم للقطاع الزراعي كفيلة بتحقيق الاكتفاء الذاتي من كثير من المحاصيل الزراعية، وكذلك في صناعة الدواجن التي تعد الاكثر اهمية ضمن السلة الغذائية».

سوق العراق للأوراق المالية يغلق منخفضا

بغداد/ الزوراء:
اغلق سوق العراق المالي، امس الاحد، منخفضا بنسبة 0.29% عن الجلسة السابقة، وجاءت مؤشرات تداول سوق العراق للأوراق المالية ليوم أمس على النحو الآتي: الشركات المدرجة: 105، أما الشركات المتداولة: 23، وبلغ عدد الاسهم المتداولة (515.500.939) سهما، بينما بلغت قيمة الاسهم (597.169.192) دينارا.
واغلق مؤشر الاسعار ISX 60 في جلسة امس على (476.78) نقطة منخفضا بنسبة (0.29%) عن إغلاقه في الجلسة السابقة البالغ (478.19) نقطة، وتم تداول اسهم (23) شركة من اصل (105) شركة مدرجة في السوق، ليبلغ عدد الشركات الموقوفة بقرار من هيئة الاوراق المالية لعدم التزامها بتعليمات الافصاح المالي (34) شركة.
وبلغ عدد الاسهم المشتراة من المستثمرين غير العراقيين في السوق (278) مليون سهم بقيمة بلغت (213) مليون دينار من خلال تنفيذ (73) صفقة على أسهم (4) شركات .
بينما بلغ عدد الاسهم المباعة من المستثمرين غير العراقيين في السوق (213) مليون سهم بقيمة بلغت (85) مليارات دينار من خلال تنفيذ (7) صفقات على أسهم شركتين.

العراق يمتلك 30 شركة استثمارية مشتركة مع الدول العربية

بغداد/ الزوراء:
أعلن صندوق العراق للتنمية الخارجية، امس الأحد، أن لدى العراق 30 شركة استثمارية مع الدول العربية، مبينا أنها تنوعت في القطاعات الاقتصادية كافة.
وقال الصندوق في جدول له اطلعت عليه "الزوراء": ان "لدى العراق 30 شركة استثمارية مع الدول العربية وفي مختلف القطاعات الاقتصادية"، مبينا ان "هذه القطاعات تنوعت ما بين الزراعة والثروة الحيوانية والتعدين والاتصالات والنقل والخدمات النفطية".
واضاف ان "اعلى نسبة للعراق من هذه الشركات الاستثمارية بلغت 50% كالشركة العربية العراقية للالبان ومقرها في العراق برأسمال 14 مليارا و500 مليون دينار، وشركة الباهاوس العراقية الاردنية ومقرها الأردن برأس مال 10 ملايين دينار اردني، والشركة العراقية – السورية للملاحة البحرية ومقرها سوريا برأسمال 25 ملايين يورو".
واشار الى ان "اقل نسبة مساهمة للعراق مع هذه الشركات كانت الشركة العربية لمصائد السعودية للأسماك، حيث بلغت نسبة العراق منها 0.5%، ومقرها السعودية وبرأس مال بلغ 57 مليون و840 ألف ريال سعودي، والشركة العربية للخدمات البترولية في ليبيا، حيث بلغت نسبة مساهمة العراق فيها 3% ومقرها ليبيا وبرأس مال بلغ 49 مليون دينار ليبي، اضافة الى الشركة العربية لبناء وإصلاح السفن "اسري" في البحرين، حيث بلغت نسبة مساهمة العراق فيها 4.72% برأس مال بلغ 170 مليون دولار.

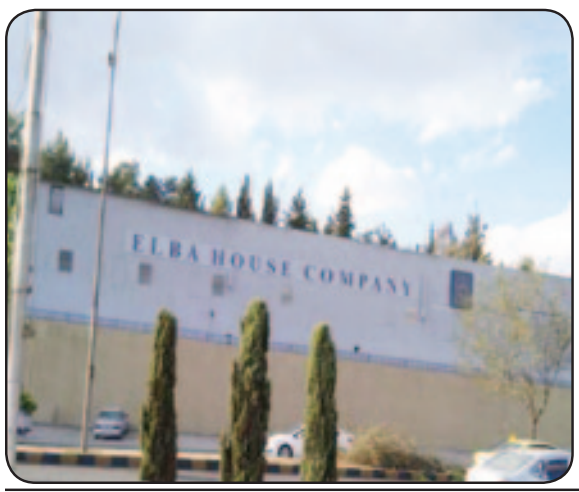

نفي وجود نية بتخفيض مخصصات الموظفين

تحذيرات برلمانية من عدم إرسال موازنة 2021 خلال الشهر الحالي

بغداد/ الزوراء:
حذرت اللجنة المالية النيابية الحكومة من تداعيات عدم ارسال موازنة 2021 خلال الشهر الجاري، مبينة ان عدم ارسالها سيتسبب في تاخير رواتب كانون الثاني.
وفيما نفت لجنة مراقبة البرنامج الحكومي وجود نية للحكومة بتخفيض مخصصات الموظفين، أكدت ان الجلسة المقبلة ستشهد استضافة رئيس وأعضاء مجلس الخدمة الاتحادي للمناقشة في موضوع توطين جميع رواتب الموظفين.
وقال عضو اللجنة المالية النيابية، هوشيار عبد الله، امس الاحد، في تصريح صحفي: ان "الحكومة متلكئة لغاية الآن في ارسال مسودة قانون 2021 ما يتسبب في تداعيات اقتصادية على العراق".
وأضاف عبد الله ان "ارسال الموازنة سيخلق ازمة في سداد رواتب الموظفين لشهر كانون الثاني والاشهر المقبلة وعليها واثارة الراي العام".
واشار الى ان "الموازنة يجب ان تتضمن حلولا اقتصادية عاجلة لأزمة الرواتب، فضلا عن اتفاقية اقليم كردستان وايجاد مصادر تمويل غير نفطية".
من جهتها، نفت لجنة مراقبة البرنامج الحكومي، امس الاحد، وجود نية للحكومة بتخفيض مخصصات الموظفين، مؤكدا ان الجلسة المقبلة ستشهد استضافة رئيس وأعضاء مجلس الخدمة الاتحادي للمناقشة في موضوع توطين جميع رواتب الموظفين.
وقال نائب رئيس اللجنة، محمد البلداوي، في تصريح صحفي: إن "الحكومة لم ترسل للبرلمان للحظه موازنة العام المقبل 2021 الى البرلمان والمعلومات المتوفره لديّ ان الحكومة لحد الآن قد أنجزت الموازنة الاستثمارية فقط". نافيا "وجود أية نية للحكومة بتخفيض مخصصات الموظفين، واذا ما فكرت بذلك فإنها ستشمل مخصصات الضيافة للدرجات الخاصة " .
وأضاف البلداوي ان "مجلس النواب يستضيف في جلسته المقبلة اليوم الاثنين رئيس وأعضاء مجلس الخدمة الاتحادي للمناقشة في موضوع توطين جميع رواتب الموظفين، بما فيهم موظفو الإقليم، وجعل رقم وظيفي لكل موظف لغرض فرز الفضائيين ومتعددي الرواتب من خلال توحيد قاعدة للبيانات".
وأشار إلى ان "القوى الكردية في مجلس النواب جمعت تواقيع وبأكثر من توقيع لربط موظفي الإقليم بتلك القاعدة".
يذكر ان عضو اللجنة المالية النيابية، جمال كوجر، رجح، امس الأحد، لجوء الحكومة الى تخفيض مخصصات رواتب الموظفين، في ظل استمرار الازمة المالية، كما ستلجأ الحكومة الى تفعيل الجباية والضرائب والاستقطاع المباشر من مزاد العملة.

الزوراء
الرياضي

أصفر وأحمر

اللجنة الاولمبية تنهي خدمات جزائر السهلاني

بغداد/ متابعة الزوراء
اعلن المكتب التنفيذي للجنة الاولمبية الوطنية العراقية، انهاء خدمات امين سر اللجنة جزائر السهلاني من منصبه.
وذكر بيان عن الاولمبية ان "المكتب التنفيذي للجنة الاولمبية يقرر انهاء خدمات جزائر السهلاني من منصبه وابعاده عن العمل الأولمبي".
واوضح ان "هذا القرار جاء بعد تجاوز السهلاني على وزير الشباب والرياضة عدنان درجال".
يذكر ان عبد الاله باشر بمهامه رئيساً للجنة الاولمبية امس الاحد.

العدد: 7371 الاثنين 23 تشرين الثاني 2020
www.alzawraapaper.com
No: 7371 Mon 23 Nov 2020

التطبيعية تعاقب العنكوشي

الشرطة يتجاوز القاسم بصعوبة والنفط يتعادل مع زاخو بالدوري الممتاز

بغداد/ متابعة الزوراء
تمكن فريق نادي الشرطة من تحقيق فوز صعب على فريق القاسم بهدف دون رد في المباراة التي جرت امس على ملعب كربلاء الدولي ضمن منافسات الجولة الرابعة لدوري الكرة الممتاز .
وسجل هدف الفوز الوحيد للشرطة مازن فياض في الدقيقة الاخيرة(90)من عمر اللقاء.
وبهذه النتيجة اصبح برصيد نادي الشرطة ثماني نقاط في المركز الثاني بشكل مؤقت، كما تجمد رصيد القاسم عند نقطتين في المركز الـ18
وأضاف أربيل 3 نقاط مهمة لرصيده بفوزه مساء امس الاحد على الديوانية بهدف دون رد في المباراة التي أقيمت على ملعب فرانسو حريري لحساب الجولة الرابعة من الدوري الممتاز.
الهدف الوحيد جاء عن طريق المدافع نياز محمد في الدقيقة الأولى من الوقت بدل الضائع من الشوط الأول.
وقاد فريق الديوانية المدرب الجديد قصي منير.
وبهذا الفوز رفع أربيل رصيده للنقطة 8 فيما تجمد رصيد الديوانية عند النقطة 4.
وفي مباراة ثانية حسم التعادل الإيجابي 1 ـ 1 لقاء الكهرباء ونفط البصرة التي ضيفها ملعب التاجي.
الشوط الأول انتهى بالتعادل السلبي وفي الشوط الثاني افتتح اموري عيدان النتيجة في الدقيقة 50 من ركلة حرة فيما عادل لنفط البصرة اللاعب أحمد فرحان في الدقيقة 60.
ورفع الكهرباء رصيده للنقطة 5 فيما رفع نفط البصرة رصيده للنقطة 3.
وفي ملعب زاخو تعادل أهل الدار مع ضيفه النفط بهدف لكل منهما لحساب ذات الجولة.
تقدم النفط عبر اللاعب ليث تحسين في الدقيقة 19 وعادل لفريق زاخو اللاعب محمد جواد في الدقيقة الثانية من الشوط الثاني.
ورفع زاخو رصيده إلى النقطة 4 فيما رفع النفط رصيده للنقطة 5.
وفي سياق منفصل قررتْ لجنةُ الانضباط في الهيأة التطبيعية معاقبة رئيس الهيأة الإدارية لنادي الديوانية، حسين العنكوشي، بغرامةٍ ماليةٍ مقدارها خمسة ملايين دينار عراقي، على خلفية الشكوى التي تقدمَ بها رئيسُ لجنة الحكام، علاء عبد القادر، بخصوص الألفاظ التي صدرتْ من قبل المشكو منه ضد حكم مباراة الديوانية والكرخ والتي انتشرت في وسائل التواصل الاجتماعي.
ولدى التدقيق والمداولة، وباتفاق جميع الاعضاء في لجنة الانضباط، قررتْ إصدار العقوبة اعلاه بحق رئيس الهيأة الإدارية لنادي الديوانية، وفقا للمادة (68 / 1) وبدلالة المادة (51 / 1).
وبينت اللجنة ان في حال تكرار المخالفة سيضاعف مبلغ الغرامة مع الإيقاف لما يزيد عن موسم كامل، على أن يكون القرار قابلاً للاستئناف خلال المدة القانونيّة البالغة 7 أيام.

مدرب الزوراء: غياب الجمهور سيؤثر على الكلاسيكو

بغداد/ متابعة الزوراء
أبدى مدرب الزوراء باسم قاسم، أستغرابه من غياب الجمهور ومنع دخوله بسبب جائحة كورونا خلال مباراة الكلاسيكو بين النوارس والصقور المقرر اليوم الأثنين ضمن منافسات الجولة الرابعة من الدوري الممتاز.
وقال قاسم ان "عدم دخول الجماهير الى لقاء الكلاسيكو بين الزوراء والجوية اليوم الاثنين سيؤدي الى تدني المستوى الفني للمباراة".
وأضاف "كنت أتمنى دخول الجماهير كون إقامة المباراة بلا جمهور أمر غريب مقابل ما نشاهده في الحياة اليومية".
وتابع "هناك ممارسات حياتية عديدة قابلة على نشر الوباء أكثر من حضور الجماهير!".
ومن جهة اخرى كشف نادي القوة الجوية الستار عن الحكم الدولي الذي سيقود مباراة الكلاسيكو اليوم الاثنين.
وذكر اعلام النادي في بيان عن" تسمية الحكم الدولي واثق محمد لادارة مباراة الكلاسيكو بين القوة الجوية والزوراء".

حمزة هادي يعلن انتصاره على فايروس كورونا

بغداد/ متابعة الزوراء
اعلن نادي القوة الجوية انتصار مساعد مدرب الفريق الكروي حمزة هادي على فيروس كورونا.
وذكر اعلام النادي في بيان ان" المدرب المساعد لفريق القوة الجوية بكرة القدم حمزة هادي يعلن انتصاره على فيروس كورونا، فيما تتقدم الهيأة الادارية باسمى ايات التهاني والتبريكات بعد الشفاء من المرض اللعين متمنين له دوام الصحة والعافية".

أبو الهيل: هدفي إعادة الأنصار لمنصة التتويج

لبنان/ متابعة الزوراء
أوضح المدرب عبد الوهاب أبو الهيل الذي يقود الأنصار اللبناني أن هدفه إعادة الفريق لمنصة التتويج بعد غيابه لمدة قاربت العقد ونصف من الزمن.
وقال أبو الهيل الأنصار يخطو خطوات جيدة في الدوري وطموحنا إعادة الفريق للتتويج بالقب بعد غياب طويل رغم القاعدة الجماهيرية الكبيرة له".وأشار: "آخر تتويج للأنصار كان على يد المدرب عدنان حمد واليوم أنا في مهمة لأكون المدرب الذي يعيد الأنصار بعد انقطاع طويل للتتويج بالبطولات".وبين أن إحراز لقب البطولة التنشيطية التي سبقت انطلاق الدوري منحهم دفعة معنوية للمنافسة بقوة، وصدارتهم للترتيب لا تعني الفوز باللقب حيث تنتظرهم مباريات مهمة.
وأردف: "أعتقد أن لقاء النجمة سيكون مؤثرا بطريقنا نحو اللقب".واعتبر أن فترة التوقف الحالية تضر كثيرا بالكرة اللبنانية لاسيما على المستوى البدني للاعبين.وكانت الحكومة اللبنانية قد اتخذت إجراءات لإقفال البلاد من 14 حتى 30 من الشهر الجاري بهدف التخفيف من الإصابات بفيروس كورونا.وتابع إن الأنصار أحد أكثر المتضررين من فترة التوقف خصوصا وأنه متصدر للدوري اللبناني.
وأضاف: "نتمنى أن تعود التمارين بشكل علني وأن تعود المباريات بشكل طبيعي".
وأشار إلى أن الأنصار قد تعرض للعديد من الإصابات الجسدية وإصابات كورونا خلال الفترة الأخيرة، حيث بدأ الفريق يتعافى تدريجيا خلال الفترة الحالية.
وختم مطالبا اتحاد الكرة بإعادة عجلة الدوري في أسرع وقت وذلك من أجل عودة الحياة إلى الملاعب.

مدرب السماوة: نسعى لتجاوز أزماتنا بمواجهة نفط ميسان

بغداد/ متابعة الزوراء
أوضح مدرب السماوة غالب عبد الحسين أن الاستقالة التي رفضتها الإدارة لن تؤثر على تحضيرات الفريق لمواجهة نفط ميسان اليوم الاثنين في الجولة الرابعة من الدوري العراقي على ملعب ميسان الدولي.وقال عبد الحسين الإدارة أنهت الموضوع سريعا بتمسكها بخدماتي وبالتالي حاولنا التركيز على مباراة نفط ميسان، رغم أن السماوة يعيش ظروفا صعبة ومعقدة، ناد لم يتلقى أي دعم وميزانية الفريق قد تساوي عقد لاعب واحد في بقية الأندية مع ذلك نسعى لتحقيق نتائج مقبولة».وأشار: «مباريات الدوري صعبة جميع الأندية متحضرة وبحال أفضل من السماوة لكننا نراهن على عزيمتنا وإصرارنا لتحقيق نتائج توازي طموحات جماهير السماوة».وبين: «الفريق سيفتقد خدمات اللاعبين حسين طعمة وكرار بجاي للإصابة مع ذلك سندخل المباراة بطموح كبير وهدفنا تجنب الخسارة ونبحث عن الفوز أو على الأقل نقطة التعادل ستكون إيجابية بالنسبة لنا».

دعوى قضائية جديدة في اتحاد الجودو

بغداد/ متابعة الزوراء
قرر رئيس الاتحاد العراقي للجودو عدي الربيعي، رفع دعوى قضائية ضد الرئيس السابق سمير الموسوي بسبب كتاب الاعتراض المبعوث الى الاولمبية الدولية.
وقال مصدر في اتحاد الجودو إن "رئيس الاتحاد عدي الربيعي، قرر رفع دعوى قضائية على سمير الموسوي بسبب انتحال صفة رئيس الاتحاد العراقي للجودو وارسال توقيعه الى الاولمبية الدولية".واضاف ان "الربيعي ابدى استيائه من توقيع الموسوي، حيث يعد الثاني من جبهة رعد حمودي المناهضة لجبهة سرمد عبد الاله التي ينتمي اليها الربيعي".وكانت الاولمبية الدولية قد اعلنت تجميد عمل الاولمبية العراقية بعد الشكوى التي تقدم بها رعد حمودي ضد انتخابات المكتب التنفيذي للجنة.

اللجنة الفنية والتطوير تناقشُ دعم المنتخبات الوطنية

بغداد/ الزوراء
عقدت اللجنة الفنية والتطوير في الهيأة التطبيعية اجتماعها التاسع لبحث ومناقشة المقترحات الخاصة بالمشاريع الرياضية.
وتمت الموافقة، في الاجتماع، على ضرورة إقامة المؤتمرات الفنية بعد كل معسكرٍ خارجي للمنتخبات الوطنية، وبعد خوضٍ المباريات الرسمية الودية مع الإستماع إلى آراء الطواقم التدريبية للمنتخبات.
وحصلت الموافقة، في الاجتماع، على مقترح مخاطبةِ الأندية كافة بضرورة إرسال لاعبيها الى المنتخبات الوطنية، لاسيما منتخب الشباب، ليتسنى للجهاز الفني تحضير المنتخب بشكل جيدٍ قبل الولوج للنهائيات الاسيوية.
وبحثت اللجنة آلية توفير التجهيزات الرياضية والادوات التدريبية لمراكز الموهوبين التي من المؤمل لها أن تفتتح في 1 / 1 / 2021.
وحصلت موافقة اللجنة على مقترح إقرار مشروع صلاحيات المحاضرين الآسيويين في الدورات التدريبية، وعلى إقامة دورة صقل للمحاضرين الآسيويين لمدة ثلاثة أيام في بغداد.

بريمن يتجنب الخسارة الـ23 تواليا أمام بايرن وهالاند يقود دورتموند لاكتساح هيرتا

تجنب فيردر بريمن الخسارة الـ23 تواليا أمام بايرن ميونيخ في مختلف المسابقات، عندما أرغمه على التعادل 1-1 في عقر داره، في افتتاح المرحلة الثامنة من الدوري الألماني لكرة القدم.

وأحبط بريمن محاولات بايرن، حامل اللقب 30 مرة وفي آخر ثمانية مواسم، في مواصلة انتصاراته ورفعها إلى ستة تواليا في صدارة الدوري.

ويتصدر بايرن (19 نقطة) أمام ليفركوزن ودورتموند (18) ولايبزيغ (17) الذي تعادل مع آينتراخت فرانكفورت بهدف سجله البديل الدنماركي بولسن (57) بعدما تقدم المضيف بهدف المغربي أيمن برقوق (43).

وفي غياب يوشوا كيميتش المصاب، دفع المدرب هانزي فليك الذي قاد فريقه للمرة الخمسين حقق فيها 45 فوزاً، بالإسباني المخضرم خافي مارتينيز. فيما لعب قلب الدفاع جيروم بواتنغ أساسياً بدلاً من نيكلاس زوله، بعد إبلاغ الأول عدم تجديد عقده الصيف المقبل.

وكان بريمن خطراً في المرتدات في الشوط الأول، فيما افتقد بايرن لنجاعة هجومية والقت إصابات مدافعيه بظلالها، في ظلّ درجة حرارة متدنية (3 مئوية) على ملعب "أليانتس أرينا" الخالي من الجماهير بسبب بروتوكول فيروس "كوفيد19-".

وقبل خمس ثوان على الاستراحة، صدم بريمن المضيف بهجمة على الجهة اليمنى حيث تلاعب الأميركي جوش سارجنت بمارتينيز، ثم لعب إلى مكسيميليان إيغيشتاين سددها يسارية أرضية من داخل المنطقة إلى يمين الحارس الدولي نوير الذي تألق وأنقذ فريقه من عدة أهداف د (45).

وبقي دفاع بايرن متردداً مطلع الشوط الثاني، وكاد الكوسوفي ميلوت راشيتسا يضاعف النتيجة لولا تدخل بواتنغ د (47).

وبدأ البافاري يقترب من الشباك إثر تسديدة لولبية جميلة للبرازيلي دوغلاس كوستا من خارج المنطقة هبطت على عارضة الحارس التشيكي ييري بافلينكا د (53)، ثم سدد الفرنسي كينغسلي كومان في جسم الحارس من مسافة قريبة د (53).

وبرأسية من زاوية ضيقة لكومان مستفيداً من عرضية بعيدة لليون غوريتسكا، عادل بايرن معيداً المواجهة إلى نقطة البداية د (62).

وأهدر تشوبو موتينغ فرصة سانحة على باب المرمى د (84)، ردّ عليها سارجنت بمرتدة سريعة خطيرة، لكن تسديدته وقف لها نوير بالمرصاد وأبعدها مجنباً فريقة خسارة مفاجئة د (87).

وبقي الهداف البولندي وأفضل لاعب في أوروبا الموسم الماضي روبرت ليفاندفوسكي صائماً وتجمد رصيده عند 19 هدفاً في شباك بريمن الذي خطف نقطة التعادل.

وكاد هدف كوميدي من الحارس الفنلندي لوكاس هراديتسكي يحرم باير ليفركوزن الفوز على مضيفه أرمينيا بيليفيلد (1-2).

وبعد افتتاح الجامايكي ليون بايلي التسجيل لليفركوزن بتسديدة قوية من حافة المنطقة الصغرى د (27)، ارتكب هراديتسكي خطأ فادحاً، عندما سدد الكرة بشباكه وهو يحاول تشتيتها في موقف مريح د (47). وأنقذه زميله النمساوي ألكسندر دراغوفيتش، بتسجيل هدف الفوز في الدقائق الأخيرة د (88).

وقلب هوفنهايم تأخره 2-1 أمام ضيفه شتوتغارت إلى تقدم 2-3، قبل أن يتلقى هدف التعادل في الدقيقة الرابعة من الوقت البدل عن ضائع في مباراة غنية بالأهداف (3-3).

وتابع شالكه العريق وحامل اللقب سبع مرات بدايته المأسوية، فعجز عن تحقيق الفوز للمرة الثامنة بسقوطه على أرضه أمام فولفسبورغ الذي لم يخسر هذا الموسم، بهدفين نظيفين.

وبرغم إكماله آخر نصف ساعة بعشرة لاعبين بعد طرد لاعبه رافايل فرامبرغر، عادل آوغسبورغ مضيفه بوروسيا مونشنغلادباخ المشارك في دوري أبطال أوروبا 1-1. بعد افتتاح فلوريان نويهاوس التسجيل للمضيف د (5)، عادل المخضرم دانيال كاليجيوري قبل دقيقتين على نهاية الوقت د (88).

وأثبت النرويجي هالاند أنّه من طينة الكبار مجدداً عندما بصم على أربعة أهداف في مباراة فريقه مع مضيفه هيرتا برلين 2-5.

وجاءت رباعية هالاند في الدقائق (47 و49 و62 و79) فيما تكفل البرتغالي غوريرو بهدف د (70)، ووقع البرازيلي ماتيوس كونها على ثنائية هيرتا برلين د (33 ومن ركلة جزاء 79).

كين يرتدي عباءة بابا نويل في البريميرليج

في آخر 3 مواسم له في الدوري الإنجليزي الممتاز، هيأ هاري كين 8 فرص للتهديف لزملائه في توتنهام هوتسبير، لكنه في الموسم الحالي وحده صنع حتى الآن 9 فرص ليقترب من الرقم القياسي وهو 20 فرصة.

وبعد أن كان رأس حربة هجوم توتنهام تغير دور كين كثيرا هذا الموسم، واتخذ بعدا جديدا ليصبح نقطة الارتكاز التي يعتمد عليها فريق المدرب جوزيه مورينيو في الثلث الأخير.

وسبق لكين لاعب منتخب إنجلترا الفوز بجائزة الحذاء الذهبي لهداف الدوري الانجليزي الممتاز مرتين.

وقبل مدة قصيرة أحرز كين هدفه رقم 200 مع توتنهام، لكن دوره تحول هذا الموسم من إحراز الأهداف إلى صناعة الفرص وظهر هذا الدور جليا مرة أخرى في فوز فريقه على مانشستر سيتي (0-2).

وتراجع كين من أجل استدراج مدافعي سيتي ودفعهم إلى التقدم ومن ثم أفسح المجال أمام زميله الكوري الجنوبي سون هيونج مين، لإحراز الهدف الأول قبل أن يقدم التمريرة الأخيرة إلى جيوفاني لو سيلسو لإحراز الهدف الثاني ويصعد فريقه لصدارة البطولة.

ولم تكن هذه المرة الأولى التي يتراجع فيها كين إلى وسط الملعب من أجل إفساح المجال أمام زملائه هذا الموسم، وقد أدى هذا لتألق سون الذي يتصدر حاليا قائمة هدافي البطولة بـ9 أهداف.

وبهذا يستحق المهاجم الإنجليزي حتى الآن دور "بابا نويل" مع السبيرز، حيث يستمر في توزيع الهدايا على زملائه ما مهد للفريق اعتلاء صدارة البريميرليج.

وعن دوره الجديد قال كين لشبكة "سكاي سبورتس" التلفزيونية "أقوم بالاستحواذ على الكرة والحصول على ركلات حرة والتحلي بالقوة ومحاولة تهيئة الفرصة لزملائي".

وأضاف اللاعب الدولي: "في هذا الموسم يتعين القيام بكل شيء من أجل الفوز بالمباريات. وظيفتي تتضمن العمل بكل جدية من أجل الفريق والفوز في الالتحامات وبالتأكيد إحراز الأهداف.. لكني أيضا أحب الدفاع".

وختم هاري كين: "لدي أفضل احساس بعد هذا الأداء في المباراة الأخيرة".

اعلام الكتروني

مانشستر يونايتد ينتصر بعد مباراة درامية مع تقنية الفيديو

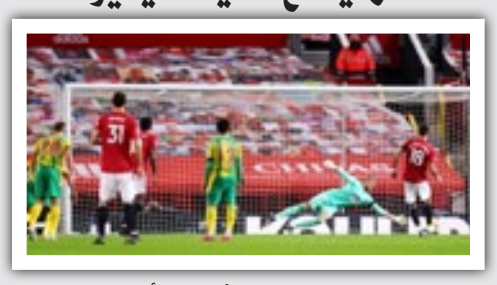

حقق مانشستر يونايتد فوزه الأول على أرضه في الدوري هذا الموسم بنتيجة -1صفر ضد وست بروميتش في مباراة شهدت "دراما" في ركلات الجزاء.وبعدما منح الحكم ركلة جزاء لوست بروميتش مطلع الشوط الثاني لخطأ من البرتغالي برونو فرنانديش لصالح كونور كالاغير، تراجع عن قراره بعد الاحتكام إلى حكم الفيديو المساعد (47).وتحصل بعدها يونايتد بدوره على ركلة جزاء بسبب لمسة يد على دارنل فورلونغ، انبرى لها فرنانديش تصدى لها الحارس سام جونستون، إلا أنّ الحكم أعاد المحاولة لخروج الأخير عن خط المرمى قبل تنفيذ البرتغالي للركلة، قبل أن ينجح في المحاولة الثانية بتسجيل الهدف الوحيد في اللقاء (56).

ورفع يونايتد رصيده إلى 13 نقطة في المركز التاسع مؤقتاً ليدخل بمعنويات عالية إلى مباراته أمام ضيفه باشاك شهير التركي غدا الثلاثاء في دوري الأبطال الذي سقط أمامه بطريقة مفاجئة (2-1) في الجولة السابقة.

برشلونة يعلن إصابة بيكيه وسيرجي روبيرتو

أعلن نادي برشلونة إصابة لاعبيه جيرارد بيكيه وسيرجي روبيرتو بعد الخسارة أمام أتلتيكو مدريد 0-1 ضمن المرحلة العاشرة من الدوري الإسباني.

وذكر النادي الكاتالوني في تغريده له على تويتر أنه وبعد الفحوصات الطبية تأكد إصابة جيرارد بيكيه في الركبة اليمنى. على أن تُجرى له فحوصات إضافية في برشلونة أمس الأحد لتحديد مدى الإصابة.

أما فيما يتعلق بروبيرتو فإصابته في العضلة الأمامية للفخذ الأيمن.

وخرج بيكيه في الدقيقة 62 من المباراة بعد احتكاك قوي مع أنخيل كوريا، وتوقعت مونودديبورتيفو أن تكون مدة غيابه بين 6 و 8 أسابيع.

هايوورد إلى هورنتس مقابل 120 مليون دولار

انتقل اللاعب غوردان هايوورد إلى تشارلوت هورنتس في دوري كرة السلة الأميركي للمحترفين، بعقد حرّ مقدّر بـ120 مليون دولار أميركي لأربع سنوات، بحسب ما ذكرت شبكة "اي اس بي ان".

غرّد اللاعب في حسابه على تويتر: "إلى مدينة تشارلوت، أتوق لبدء الفصل التالي من مسيرتي! أنا مستعد للعب لمنظمة رائعة أخرى مع تشارلوت هورنتس".وحمل هايوورد (30 عاما و2,01 م) ألوان يوتا جاز بين 2010 و2017 وبوسطن سلتيكس بين 2017 و2020.تابع هايوورد: "أعرف أنه كانت هناك بعض التقلبات، لكنني سأعتز دوماً بتجربتي مع بوسطن، أنا ممتن إلى الأبد لإتاحة فرصة اللعب مع بوسطن أمام الجمهور المخلص".وأصبح هايوورد لاعباً حراً بعد رفضه عرض بوسطن للموسم المقبل مقابل 34,2 مليون دولار، علماً بأنه تعاقد معه في 2017 مقابل 127,8 مليون دولار.وخيّمت الإصابات على بداية إقامته في بوسطن، ثم بلغ معدل تسجيله 17,5 نقطة في موسم 2020 مع 6,4 متابعات و4,1 تمريرات حاسمة، وذلك في 52 مباراة خاضها ضمن الموسم المنقوص بسبب فيروس كورونا المستجد.وبدأت فترة التفاوض لدى اللاعبين الأحرار يوم الجمعة الماضي، لكن لا يمكن إنهاء العقود قبل افتتاح فترة الانتقالات أمس الأحد.وسينضم الموزع المخضرم راجون روندو إلى أتلانتا هوكس بصفقة مقدّرة بـ15 مليون دولار لمدة سنتين.

كريستيانو رونالدو يقود يوفنتوس للفوز على كالياري

سجل النجم البرتغالي كريستيانو رونالدو ثنائية قاد بها فريقه يوفنتوس للفوز على كالياري 0-2 ضمن المرحلة الثامنة من الدوري الإيطالي لكرة القدم.

ورفع بطل إيطاليا في المواسم التسعة الماضية رصيده إلى 16 نقطة متخلفًا بفارق نقطة عن ميلان المتصدر الذي حل على نابولي الرابع (14 نقطة) في ساعة متأخرة من ليلة أمس الأحد، ومتقدمًا بنقطة عن ساسوولو الثالث واثنتين عن روما الخامس.

وعاد فريق "السيدة العجوز" إلى سكة الانتصارات بعد تعادله مع لاتسيو 1-1 في المرحلة السابقة قبل النافذة الدولية بهدف قاتل لفريق العاصمة (90+5). ورغم أنه أحد ثلاثة فرق لم تخسر حتى الآن الى جانب ميلان وساسوولو، لكن يوفنتوس فاز في أربع مباريات ومثلها تعادلات في الدوري حتى الآن هذا الموسم.

ومع استمرار غياب قطبي الدفاع المخضرمين ليوناردو بونوتشي وجورجيو كييليني، عاد الى صفوف السيدة العجوز المدافع الهولندي ماتيس دي ليخت الى التشكيلة الاساسية بعد غياب منذ آب/اغسطس الماضي اثر خضوعه لعملية جراحية في الكتف.

وشهدت مباريات هذه المرحلة وضع اللاعبين والحكام علامة حمراء على وجوههم دعمًا لحملة التوعية ضد العنف المنزلي.

ورفع رونالدو رصيده الى ثمانية اهداف في "سيري أ" هذا الموسم في خمس مباريات خاضها.

وفرض يوفنتوس سيطرة مطلقة على مجريات اللقاء حيث تصدى الحارس أليسيو كرانيو لتسديدة قوية من فيديريكو برناردسكي (37).

وسجل رونالدو الهدف الأول عندما وصلته الكرة من الاسباني ألفارو موراتا المعار من اتلتيكو مدريد داخل المنطقة، فراوغ لاعبيَن وسددها جميلة على يسار الحارس (38).

وضاعف الدولي البرتغالي النتيجة عندما وصلت الكرة الى التركي مريح ديميرال من كنية، مررها برأسه إلى لاعب ريال مدريد الاسباني السابق المتواجد امام المرمى فغمزها على الطائر منخفضة في الشباك (42).

وواصل يوفنتوس الذي يستضيف فرنسفاروش المجري غدا الثلاثاء في الجولة الرابعة من دوري ابطال اوروبا، تألقه في الشوط الثاني وأتيحت له فرص عدة لتعزيز تقدمه أولا عبر برناردسكي الذي وصلته كرة رائعة من رونالدو بكعب القدم، تصدى لها الحارس (56).

ومرر الدولي الايطالي كرة رائعة الى موراتا داخل المنطقة سددها الأخير بجانب المرمى (66).

أتلتيكو مدريد يهزم برشلونة ويواصل مسيرته المحلية الرائعة

نجح أتلتيكو مدريد في أهم اختباراته أمام ضيفه برشلونة عندما هزمه 0-1 في المرحلة العاشرة من مسابقة الدوري الإسباني لكرة القدم.

وواصل أتلتيكو مدريد سجله اللافت هذا الموسم بعدم هزيمته في أي مباراة ضمن نطاق الليغا رافعاً رصيده إلى 20 نقطة وكأقوى خط دفاع في المسابقة بتلقيه هدفين فقط.وسجّل البلجيكي كاراسكوا هدف المباراة بدل الضائع من الشوط 45+3.

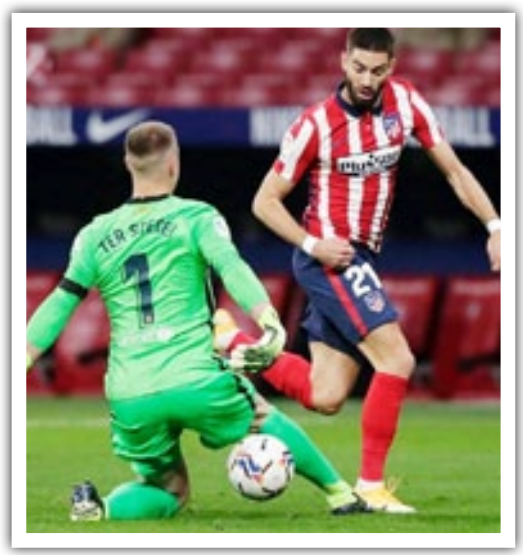

ولعب أتلتيكو مدريد ظل غياب العديد من وعلى رأسهم سواريز الذي خلال فترة وقوفه من نقطة مع ريال برشلونة مقابل ثلاثة وهذا انتصار أتلتيكو مدريد الأول على برشلونة في الدوري الإسباني لكرة القدم في أكثر من عشرة أعوام.

وافتتح الجناح البلجيكي كاراسكو التسجيل في نهاية الشوط الأول حيث استغل خروج تير شتيغن وسبقه إلى الكرة ليضعها من بين ساقيه ثم سدد في المرمى الخالي.

وكاد ماركوس يورينتي أن يضع أتلتيكو في المقدمة مبكراً لكن تسديدته اصطدمت بالعارضة إلى خارج الملعب بينما تألق تير شتيغن لينقذ فرصة من ساؤول نيغيز.وقدم ليونيل ميسي قائد برشلونة مباراة للنسيان بينما أهدر أنطوان غريزمان مهاجم أتلتيكو السابق فرصة في كل شوط.

في الوقت الأول مباراة كبيرة في نجومه الأساسيين الأوروغوياني لويس أصيب بفيروس كورونا التوقف الدولي.

أتلتيكو مدريد رصيده إلى 20 8 مباريات في الصدارة بالتساوي سوسييداد فيما توقف رصيد عند 11 نقطة بعد خسارته الثالثة انتصارات وتعادلين.

مفكرة الزوراء

الوقت	البطولة	المباراة
١٤:٠٠	الدوري العراقي الممتاز	أمانة بغداد * الطلبة
١٧:٣٠	الدوري العراقي الممتاز	الزوراء * القوة الجوية
١٥:١٥	الدوري السعودي	الرائد * أبها
١٥:٣٠	الدوري السعودي	ضمك * العين
١٧:٢٥	الدوري السعودي	القادسية * الباطن
١٧:٤٥	الدوري السعودي	الفيصلي * الاتحاد
١٨:١٥	الدوري السعودي	الأهلي * الشباب
٢٠:١٥	الدوري السعودي	الهلال * النصر
٢٠:٣٠	الدوري الانجليزي الممتاز	بيرنلي * كريستال بالاس
٢٣:٠٠	الدوري الانجليزي الممتاز	وولفرهامبتون * ساوثامبتون
٢٣:٠٠	الدوري الاسباني	أتلتيك بيلباو * ريال بيتيس

وفاة جان موريس... صاحبة سبق "بلوغ قمة إيفرست" الصحفي

لندن/متابعة الزوراء:

توفيت، الصحفية البريطانية جان موريس، التي اشتهرت بكونها حققت لصحيفة "ذا تايمز" البريطانية سبقا صحفيا تمثّل في الكشف عن نجاح بلوغ قمة إيفرست، عن 94 عاما.ونقلت شبكة"بي بي سي" عن ابن الراحلة توماس قوله "في الحادية عشرة والدقيقة الأربعين ، بدأت الكاتبة والرحالة جان موريس أعظم رحلاتها. تركت وراءها على الضفة رفيقة حياتها إليزابيث".

واكتسبت جان موريس شهرتها عندما زودت "ذي تايمز" عام 1953 السبق الصحفي التاريخي عن تسلق جبل إيفرست برسالة مشفرة أرسلتها إلى إدارة التحرير.وكانت المنافسة بين الصحف شرسة في تلك الحقبة، لكنّ صحيفة "ذي تايمز" كانت الوحيدة التي كانت صحفية منها ضمن البعثة إلى إيفرست، هي جان موريس التي كانت في السادسة والعشرين وحديثة العهد في تسلق الجبال.وخشية أن يعترض المنافسون رسالتها، وضعت المراسلة المتحولة جنسياً شيفرة خاصة، إذ إن عبارة "ظروف الثلوج السيئة" كانت تعني في الواقع "لقد غزونا إيفرست"، في حين أن عبارة "الرياح لا تزال مزعجة" كانت تعني "صرف النظر عن محاولة غزو إيفرست". وكان اسم كل متسلق مرمّزاً أيضاً.وفي 31 أيار/مايو 1953، أرسلت موريس الرسالة المشفّرة. وفي صباح اليوم التالي ، علم الحشد الذي كان ينتظر تتويج إليزابيث الثانية ملكة من الطبعة الأولى لصحيفة "ذي تايمز" أن رجلين غرسا العلم البريطاني على "سقف العالم".كذلك عُرفت الصحفية الاسكتلندية بأنها جاهرت عام 1972 بكونها امرأة متحولة جنسياً، وباعتمادها نهائياً اسم "جان".

وأجبرت جان موريس على الطلاق من إليزابيث بعد زواج دام 23 عاماً، لكنهما عادا وتزوجا مدنياً في العام 2008 ولهما خمسة أبناء.وبعدما اعتزلت العمل الصحفي، تفرغت جان موريس للأدب. فأصدرت أكثر من 40 كتاباً، ورشحت روايتها "لاست ليترز فروم هاف" عام 1985 لجائزة "بوكر " الأدبية البريطانية المرموقة.كان كتابها "كوناندرام" الذي نُشر عام 1974 من أول المؤلفات التي تناولت بصراحة شعور المتحولين جنسياً، من خلال تجربتها الشخصية.

"الإيسيسكو" تستعدّ لإحداث كرسي بمعهد الإعلام

الرباط/متابعة الزوراء:

آفاق جديدة للتعاون تجمع "الإيسيسكو" بالمعهد العالي للإعلام والاتصال بالرباط، بعد لقاء جمع سالم بن محمد المالك، المدير العام لمنظمة العالم الإسلامي للتربية والعلوم والثقافة (الإيسيسكو)، بعبد اللطيف بن صفية، مدير المعهد العالي للإعلام والاتصال.

وفي بيان لها قالت المنظّمة ذاتها إنّ هذا اللقاء "عرف استعراض توجهات رؤية الإيسيسكو الجديدة، التي تتبنى الانفتاح على الجامعات، وتطوير آليات التواصل والتعاون العلمي والأكاديمي بالجامعات في دول العالم الإسلامي، كما عرف مناقشة المجالات المقترحة للتعاون خلال المرحلة المقبلة، وفي مقدمتها الانطلاق في الإعداد لاتفاقية تتعلق بإحداث كرسي للإيسيسكو بالمعهد العالي للإعلام والاتصال بالرباط، وإنشاء حاضنات أعمال بين المنظمة والمعهد، وتوفير المنح الدراسية للطلاب وفرص التدريب".

وأضاف البيان أنّ مدير المعهد العالي للإعلام والاتصال "أشاد برؤية الإيسيسكو الجديدة، وما تشهده المنظمة من تطوير وتحديث، وانفتاحها على الجامعات والمجتمع الأكاديمي، ورغبتها في التعاون البناء مع الجميع بما يخدم دول العالم الإسلامي".

وقال عبد اللطيف بن صفية، مدير المعهد العالي للإعلام والاتصال، إنّ هذا اللقاء أوّليّ، واتُّفق فيه على التقارب بين المعهد ومنظّمة "الإيسيسكو"، نظرا لمكانة كلّ مؤسّسة في محيطها المهني، مشيرا إلى أن إنشاء كرسيّ لهذه المنظمة بالمعهد له خاصية مهمّة جدة، ومتعلّقة بمجالات اهتمام "الإيسيسكو" والمعهد العالي للإعلام والاتصال، وهو تقارب على مستوى العمل الفكريّ، والعمل العلميّ المبنيّ على الثقافة الإعلاميّة والمبادئ والقيم التي يمثّلها الدين الإسلاميّ.

وأضاف مدير المعهد، أنه "تمّ الاتفاق أيضا على إحداث حاضنات مهنيّة ومقاولاتية، في إطار تصوّر للمعهد لجعل الخرّيجين يخلقون مقاولاتهم، بدعم ومواكبة وتوجيه منه، لتطوير فكر جديد لخلق نموذج اقتصادي للمقاولة الإعلامية انطلاقا من نهاية الدراسة بالمعهد، وهي فكرة قبلت الإيسيسكو بالمشاركة فيها".

وأوضح مدير المعهد أنّ العنصر الثالث لهذه الشراكة المرتقبة هو دعم "الإيسيسكو" لطلبة المعهد بمنح فرص للتّدريب والتّأطير المهنيّ عالي المستوى، إضافة إلى أنشطة ذات طابع أكاديميّ علميّ، بتنظيم ندوات وبحوث وإصدارات بعمل جماعيّ.

وذكر عبد اللطيف بن صفية أنّ هذا سيُرسى قريبا في اتفاقية للشّراكة بين المعهد العالي للإعلام والاتصال ومنظمة العالم الإسلامي للتربية والعلوم والثقافة، مشيرا إلى أن "هذه طريقة جديدة ينهجها المعهد في إطار تطوير شركاته، بأساليب مبتكرة للعمل، وخروج عن النمط الكلاسيكي، الذي يُحصَر في الندوات والتكوين". وأضاف " لقد وجدتُ في الإيسيسكو آذانا صاغية، ووجدت في مديرها الجديد الدكتور سالم بن محمد المالك رجلا عنده استعداد أكاديمي، يفهم البعد الذي نريد أن نخلقه في المعهد، ولم نجد منه إلا التشجيع والدعم، وهو ما شجعني، كمدير مؤسسة، على الاشتغال بجدية كبيرة إلى جانب منظمة الإيسيسكو".

تسبب بإلغاء المؤتمر على الفور لأسباب أمنية

صحفي هولندي يخترق مؤتمراً سرياً بالفيديو لوزراء دفاع الاتحاد الأوروبي

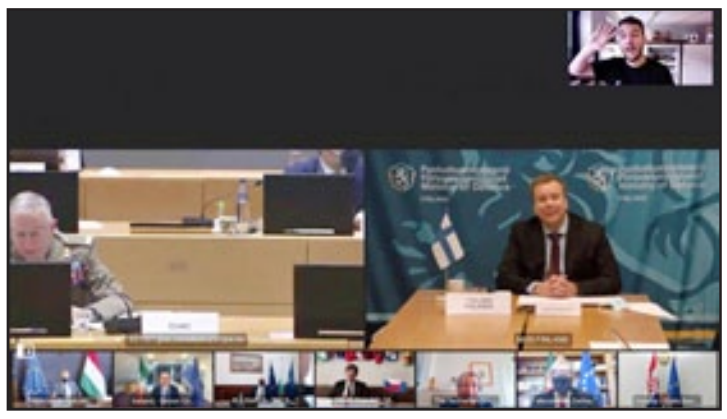

أمستردام/ متابعة الزوراء:

دعا رئيس الوزراء الهولندي، مارك روته، حكومته إلى تعزيز الأمن الرقمي، بعدما اخترق صحفي مؤتمر فيديو سري لوزراء دفاع الاتحاد الأوروبي، باستخدام بيانات وزيرة كانت ظاهرة على صورة نشرت على حسابها في "تويتر".

ووفقاً لقناة "آر تي إل" الخاصة، اقتحم الصحفي دانيال فيرلان اجتماعاً مغلقاً لوزراء دفاع الاتحاد الأوروبي، بعد اكتشافه جزءاً من رمز سري في صورة وزيرة الدفاع الهولندية أنك بيليفيلد التي تعمل عن بعد. وبيليفيلد التي تخضع للحجر الصحي تعمل من منزلها. وبحسب المحطة التلفزيونية، ظهرت الوثائق على مكتبها في صورة نشرتها. وذكرت المحطة أن الصحفي اكتشف خمسة من ستة أرقام من الرمز السري، وبعد وقت وجيز تمكن من دخول الاجتماع.

وظهر الصحفي في اللقطات مبتسما فيما يلوح بيديه للوزراء. وقال له الممثل الأعلى للاتحاد الأوروبي للشؤون الخارجية والسياسة الأمنية جوزيب بوريل: "هل تعلم أنك تقتحم مؤتمراً سرياً"؟ وأجاب فيرلان "نعم، نعم أنا آسف. أنا صحفي هولندي"، فيما سمعت ضحكات المشاركين في المؤتمر في الخلفية. وأضاف "أنا آسف لأنني قاطعت مؤتمركم. سأخرج".

وبحسب "آر تي إل"، خرج فيرلان من المؤتمر الذي ألغي على الفور لأسباب أمنية.

وقال روته، في مؤتمره الأسبوعي، إن هذا الحادث يظهر أن على "الوزراء إدراك مدى الحرص الذي يجب أن نكون عليه على "تويتر"".وأفاد مسؤول في وزارة الدفاع للقناة إن صورة الوزيرة التي ظهر عليها الرمز السري أزيلت. وأضاف "لقد كان خطأ غبياً، لكنه يذكر بوجوب توخي الحذر عند إرسال صورة لاجتماع".

وشدّد مصدر دبلوماسي في الاتحاد الأوروبي، في تصريح لوكالة "فرانس برس"، على ضرورة "تعزيز أمن اتصالات المؤسسات".

وزير الدولة المصري: الإعلام صناعة كبرى لا يمكن الاستغناء عنها طالما العقل البشري موجودا

القاهرة/ متابعة الزوراء:

قال أسامة هيكل، وزير الدولة للإعلام في مصر، إن الإعلام صناعة كبرى لا يمكن الاستغناء عنها طالما العقل البشري موجودا، مضيفاً أن التطورات على مهنة الإعلام مع الأقمار الصناعية التي اختفت بها الحدود بين الدول، وكذا الإنترنت جعل تحديات عديدة على الإعلام.

وأضاف هيكل، خلال مؤتمر "مستقبل الإعلام في العالم"، أنه لا يمكن أن يكون هناك عالم بلا صحافة، ولكن الأدوات مختلفة، وأصبحت حرية الرأي والتعبير واقعا في ظل التطور التكنولوجي.

وتابع أن "الإنسان لايستطيع أن يعيش بدون معلومات، قبل تسعينيات القرن الماضي، كان الإعلام تقليديًا تسير فيه المعلومة من المرسل إلى المُستقبل، وكان نقل المعلومة بين دولة وأخرى يستغرق وقتًا طويلاً، وسُرعان ما تغير الوضع بعد ظهور الأقمار الصناعية التي أدت لاختفاء الحدود السياسية بين الدول في مجال البث الإعلامي، ولم نلبث أن استوعبنا هذا المُتغير، حتى دخل الإنترنت لكل دول العالم، ومع التطور المذهل في تكنولوجيا الاتصال، أصبح لا فرق بين مُرسل ومُستقبل، لكن الجميع أصبح يُرسل المعلومة، والجميع أيضًا يستقبل المعلومة".

ويرى هيكل أيضًا أن التطور الذي شهدهُ الإعلام، لم يتوقف عند نقطة محددة، إذ يقول إن "الأخبار تخرج من مصادرها إلى مُتلقيها مباشرة عبر برامج إلكترونية، استعانت المواقع الإخبارية في بعض دول العالم المتقدم بهذه البرامج لصياغة الأخبار، ومع ظهور الذكاء الاصطناعي أصبح الأمر أكثر سهولة في تداول المعلومات، لكنه أيضًا أصبح أكثر تعقيدًا، حينما نتحدث عن مستقبل مهنة الإعلام".

وأضاف، أن "هذا الواقع الذي نعيشه حاليًا، فرض علينا تساؤلات عديدة انعكاسا لسرعة التطور في وسائل الاتصال والإعلام، فهل تلغي وسيلة إعلامية حديثة وسيلة أقدم منها ؟! ومن يتحمل المسؤولية الأخلاقية عما يُنشر من معلومات خاطئة أو مُضللة؟! كيف سيكون صحفي المستقبل؟! وكيف سيكون إعلام المستقبل؟! بل كيف سيكون موقف الإنسان نفسه من هذا الحجم الرهيب من المعلومات الذي يتلقاه في كل وقت، سواء كان ما يُقال له من معلومات يندرج تحت بند الحقيقة أو الكذب؟! وكيف يُفرق بين ما يُقال له ويتعرف منه على الحقيقة أو على الكذب؟".ش

وأردف، "أصبحت حرية الرأي والتعبير في ظل هذا التطور المذهل أمرًا واقعًا وليس مجرد حق فلا أحد الآن يستطيع منع معلومة من التداول لوقت من الزمن".

وعن إقامة المؤتمر "أونلاين"، قال هيكل، "أي مؤتمر لابد أن يقوم على فكرة التفاعل بين المحاضرين والمُناقشين، وهذا ما يؤدي إلى الخروج بتوصيات مُفيدة وعَمَلية، إلا أننا حينما بدأنا في التحضير لهذا المؤتمر، لم يكن الوضع العالمي فيما يتعلق بموضوع جائحة كورونا مُطمئنًا في العديد من دول العالم، والتي أُغلقت بعضها بالفعل، وتخوفنا من عدم قُدرة المُشاركين على الحضور، فلجأنا في هذا المؤتمر لاستخدام التكنولوجيا وتطويعها للوصول لأكبر قدر من المُشاركة".

الصحفي المصري معتز ودنان يشارف على الأربعين في سجنه

القاهرة/ متابعة الزوراء:

أكملَ الصحفي المصري معتز ودنان عامه التاسع والثلاثين، داخل زنزانته في "سجن طرة" شديد الحراسة، الشهير بـ"سجن العقرب"، حيث يقبع المتهمون في القضايا السياسية وتلك المتعلقة بأمن الدولة.

وعلى مدار الساعات الماضية، استقبل حسابه الخاص على موقع التواصل الاجتماعي "فيسبوك" وصفحة "الحرية لمعتز ودنان" عشرات التهاني والمباركات في ذكرى ميلاده، وركزت كلها على التمني بإطلاق سراحه قريباً ولمّ شمل الأسرة ووضع حد لهذه القضايا الدوارة لإبقائه أطول فترة ممكنة في السجن.

في مايو/أيار الماضي، بعد 48 ساعة فقط من إخلاء سبيله على ذمة القضية 441 لسنة 2018، فوجئ الصحفي معتز ودنان وأسرته ومحاموه بتدويره على ذمة قضية جديدة، وهي القضية رقم 1898 لسنة 2019 حصر أمن دولة عليا، باتهام الترويج لارتكاب أعمال إرهابية.

مصطلح التدوير يستخدم للإشارة إلى حالات يصدر فيها قرار بإخلاء سبيل سجين سياسي أو سجين رأي، وهو قرار يتأخر عادة، وبعدما يدخل المعتقل في إجراءات إخلاء السبيل التي تتخللها فقرات غير قانونية، يفاجأ بعرضه أمام النيابة متهماً في قضية جديدة، ربما بنفس الاتهامات القديمة، وربما في قضية بدأت قبل سجنه ويستحيل عملياً مشاركته فيها. وقد ينال المعتقل حريته لبضعة أيام أو شهور، قبل أن يعاد القبض عليه وسجنه، وربما لا يرى شمس الحرية ولو لساعة، فيجد نفسه محولاً إلى السجن من جديد.

وكان يفترض أن تخلي السلطات المصرية سبيل معتز ودنان في فبراير/شباط الماضي، بعدما مر على حبسه احتياطياً عامين كاملين، وهي أقصى مدة للحبس الاحتياطي في القانون المصري، إلا أن حبسه استمر بالمخالفة للقانون، إلى أن تم تدويره في القضية الجديدة.

قوات الأمن المصرية ألقت القبض على ودنان في 16 فبراير/شباط عام 2018، على خلفية حوار أجراه مع رئيس الجهاز المركزي للمحاسبات السابق، المستشار هشام جنينة، ليضم إلى القضية 441 لسنة 2018، المعروفة بـ"الثقب الأسود الذي يبتلع الصحفيين"، بالتهمة المكررة، أي "الانضمام لجماعة أسست على خلاف القانون ونشر أخبار كاذبة".

و تخرّج ودنان من كلية الآداب في جامعة القاهرة، وكان يعمل في موقع "هاف بوست عربي" حيث نشرت مقابلته مع جنينة، كما عمل محرراً في صحيفة "أهل مصر"، ونائباً لرئيس تحرير صحيفة "بلدنا اليوم".

ومنذ إلقاء القبض عليه، أضرب معتز ودنان مرتين عن الطعام، المرة الأولى لمدة 3 أسابيع اعتباراً من 14 يونيو/حزيران عام 2018، بسبب توقف طفله عن الكلام جراء ما حدث معه بسبب المعاملة السيئة التي يتعرض لها داخل السجن، من حيث المنع من الزيارات والتريض ودخول أي أدوات نظافة شخصية أو ملابس داخلية منذ لحظة حبسه احتياطياً.

أنهى ودنان هذا الإضراب جبراً، بعدما تعرّض للضرب داخل السجن، الأمر الذي دفع أسرته حينها إلى تقديم طلب إلى النائب العام آنذاك المستشار نبيل صادق، للتحقيق في الواقعة واتخاذ الإجراءات المناسبة.

وبسبب هذا الإضراب وصل وزن معتز ودنان إلى 50 كيلو في 18 يوليو/تموز عام 2018، حسبما ذكرت شقيقته.

وفي 1 يناير/كانون الثاني عام 2019، بدأ معتز ودنان إضرابه الثاني، بسبب قرب إتمامه عاما من الحبس الاحتياطي، وتضامنت معه والدته هذه المرة، فبدأت إضراباً عن الطعام، في 15 مارس/آذار عام 2019، وفق ما ذكرت شقيقته في منشور لها على موقع "فيسبوك". لكن حالتها الصحية تأثرت بشكل بالغ بعد أسبوع من الإضراب، فقررت إنهاءه بتعليق المحاليل الطبية، وكذلك أنهى نجلها معتز ودنان الإضراب بضغط من إدارة السجن.

وبسبب منعه من التريض أغلب الوقت، وتعرّضه للضرب أكثر من مرة داخل السجن لإجباره على فك الإضراب عن الطعام، وعدم السماح بدخول الأدوية الخاصة بالأمراض الروماتيزمية له، عانى ودنان من آلام شديدة في العظام، لكن بعد السماح له بإدخال بعض الأدوية تحسنت حالته الصحية.

بلافتات كتب عليها "الكاميرا لم تقتل أحداً أبداً"

تظاهرات تعم فرنسا منددة بالمادة 24 من قانون "الأمن الشامل"

باريس/متابعة الزوراء:

خرج آلاف الفرنسيين في تظاهرات، عمّت معظم المدن الفرنسية، وذلك في أعقاب تبني مجلس النواب المادة 24 من قانون "الأمن الشامل"، والتي تنص على حظر بث صور الشرطة خلال عملياتها على وسائل الإعلام أو شبكات التواصل الاجتماعي، مع فرض عقوبة مالية ضخمة تبلغ 45 ألف يورو والسجن لمدة سنة بحق المخالفين.

وتظاهر الفرنسيون بدعوة من كبرى وسائل الإعلام الفرنسية وجمعيات المحررين والصحافة، إذ حدد الإتحاد الوطني للصحفيين نحو 20 موقعاً للتظاهر، بدأ أولها في مدينة ليل شمال فرنسا، حيث تجمع نحو ألف شخص في ساحة الجمهورية، وبلغت ذروة التظاهرات في العاصمة باريس، مع تجمع آلاف المتظاهرين في ساحة تروكاديرو، حيث قامت السلطات بفرض طوق أمني مشدد ورفعت السواتر الحديدية في كل الساحة، وكأنها أصبحت أشبه بسجن في الهواء الطلق.

ونددت نحو 30 مؤسسة إعلامية، من بينها صحيفة "لوموند" وقناة "بي ف ام" وآخرون، بتصريحات وزير الداخلية، جيرالد درمانان، الذي دعا وسائل الإعلام الراغبة في تغطية تظاهرات السبت، إلى أخذ إذن مسبق من محافظة الشرطة، واستنكرت وسائل الإعلام الفرنسية تصريحات درمانان، وأعلنت في بيان مشترك سحب كل صحفييها الميدانيين احتجاجاً على الإجراء الذي فرضه وزير الداخلية، ولأن رئاسات التحرير "تشعر بأن مراسليها في الميدان معرضون للخطر إذا ما اقتربوا من الشرطة لتوثيق التظاهرات المقررة".

وأوضح ميشيل فيليبرت، عضو مكتب رابطة حقوق الإنسان، أن "هناك تحولاً في المجتمع، وفي طريقة تعامل الحكومة مع حقوق الإنسان من خلال توسيع صلاحيات الشرطة وإشرافها على المجتمع".

لكن بعيداً عن الصحفيين والنشطاء المعنيين أكثر بهذا القانون، سجّلت مشاركة واسعة جداً من قبل المواطنين العاديين للتعبير عن غضبهم، حيث رفع طلاب في مدينة رين شعارات لافتة، كتبوا على إحداها مخاطبين الشرطة "ضعوا سلاحكم، سنخفض هواتفنا"، و"الكاميرا لم تقتل أحداً أبداً".

وتم تمرير المادة 24 من قانون "الأمن الشامل" في ساعة متأخرة من ليل الجمعة، في جلسة نقاش امتدت لأكثر من 5 ساعات، تمكن خلالها وزير الداخلية من إقناع كتلة الوسطيين الحليفة لحزب الرئيس إيمانويل ماكرون "الجمهورية إلى الأمام" في البرلمان، بالتصويت لصالح المادة بعدما أدخل تعديلاً على المادة تمثل بإضافة جملة "مع احترام حق الإبلاغ وعمل الصحافة" على نص المادة.

وأثناء النقاشات في البرلمان، قال درمانان، إن المادة 24 "لا تنتهك بأي شكل من الأشكال حرية الصحافة وحرية الإعلام"، وأضاف "الصحفي أو المواطن الذي يصور عملية للشرطة يمكنه بالطبع الاستمرار في ذلك، ومن ناحية أخرى، فإن أولئك الذين يرفقون صور الشرطة بدعوة للعنف، من خلال نشر أسماء وعناوين ضباط شرطتنا، لن يعودوا قادرين على القيام بذلك ".

في السياق، قالت دوريا شوفيا، زوجة سيدريك شوفيا، عامل الطلبات الذي أصبح رمزاً لعنف الشرطة في فرنسا، بعدما قتل خنقاً، في يناير/كانون الثاني مطلع العام الحالي، على يد الشرطة، إن قصة زوجها لم يكن ليعرف بها أحد لولا أن أحد الأشخاص قام بتصوير الحادثة، وقالت معلنة مشاركتها في التظاهرة في باريس: "لدي انطباع بأنني أحد الناجين من خلال مقاطع الفيديو التي تم تصويرها".

من ذاكرة الإذاعة والتلفزيون

أصدر كتاب الموسيقى والغناء من عصر الإسلام وحتى احتلال بغداد

الزوراء تستذكر مسيرة الناقد الموسيقي الراحل عادل الهاشمي

لم اكن اعرفه عن قرب ولم تكن لي معه صداقة بمعنى الصداقة, كنت أراه كلما شاهدت ندوة تلفزيونية عن الموسيقى والنقد الموسيقي او تحليل لسيرة مطرب عراقي او عربي وشاءت الصدفة يوما ان زارنا وانا المحرر والفاحص في قسم برامج التنمية بإذاعة بغداد, الحقيقة كانت الفرصة أسعدتني كثيرا فسلمت عليه وبدأنا التعارف ثم صار زميلا وصديقا لي ومن تلك اللحظات أخذت مسيرة الناقد الموسيقي عادل الهاشمي تهمني وأخذت أتابع آراءه وما يصرح به في ندواته التلفزيونية حتى تجمعت لدي الكثير من المعلومات عن مسيرته وثقافته النقدية .

كتابة ـ جمال الشرقي

اختارته محطة (m.b.c) من أحسن ستة نقاد في الموسيقى والغناء في الشرق الأوسط

قال عنه الموسيقي هيثم شعوبي يعد الهاشمي من أبرز النقاد في مجال الموسيقى والغناء

حياته وأعماله

عادل الهاشمي من مواليد في بغداد/ الاعظمية عام ١٩٤٦ ترعرع في ظل ثقافة جدية وتخرج من الثانوية في بغداد، وسافر إلى القاهرة ودرس الموسيقى العربية لمدة ثلاث سنوات، عاد بعدها إلى بغداد ودخل الجامعة المستنصرية /قسم اللغة العربية وتخرج في العام ١٩٧٢/١٩٧٣، عين محررا في جريدة الثورة في العام ١٩٦٧، وتنقل بعد ذلك في صحف ذلك الوقت ومجلاته، وكتب في مختلف صحف الوطن العربي والصحف العربية في أوروبا، وكتب عشرات البرامج الموسيقية والأدبية والثقافية في المؤسسة العامة للإذاعة والتلفزيون، وعمل في مجلة (الف باء) وفي جريدة الجمهورية التي كان يكتب فيها عموده الاسبوعي (المرفأ الموسيقي)، وأصدر كتبا عديدة منها كتاب (الموسيقى والغناء من عصر الإسلام وحتى احتلال بغداد سنة ٦٥٦) وكتاب (مسيرة اللحنية العراقية) وكتاب (العود العربي بين التقليد والتقنية) وأيضا كتاب (فن التلاوة أصوات وأنماط) وكتاب (أصوات والحان كردية) وكتاب الاخير (الموسيقى العربية في مائة عام) الذي صر قبل ايام في دولة الامارات العربية، كما انه انتدب عضوا لمدة عقدين في لجنة فحص الأصوات العائدة لدائرة الإذاعة والتلفزيون، ومارس التدريس لمادة الموسيقى في معهد الدراسات النغمية العراقية والفنون الجميلة وكذلك مارس التدريس للموسيقى في كلية الفنون الجميلة، اختارته محطة (m.b.c) واحدا من أحسن ستة نقاد في الموسيقى والغناء في الشرق الأوسط، اخر منصب له هو عضو في هيئة المستشارين الثقافية لوزارة الثقافة.

عادل الهاشمي الذي أكمل دراسته في القاهرة عام ١٩٦٤، عاش مفارقات حتى في رحيله، فقد مات في يوم الجمعة الذي كان يحبه، وفي فندق أم كلثوم المطربة التي يعشق صوتها، وفي طابق يعلو عن الأرض كثيراً، توقف قلب عادل الهاشمي، القلب الذي عانى من أزمة قبل أيام من هذا الرحيل، واستلقى على سرير العناية في مستشفى»ابن البيطار»، لكنه حين استيقظ وجد القاهرة التي فارقها قبل نحو ٤٠ عاماً تغازله وهو الذي عشق موسيقاها ومطربيها، فوجد نفسه مدفوعاً ومنجذباً إليها، وحين فكر في الاستراحة من عناءاته، استلقى على سرير الراحة، لكن قلبه لم يمهله فانكمش ومن ثم توقف، ولكنه قبل هذا كله صلى في مسجد جمال عبد الناصر وزار مرقده، وزار شقة محمد عبد الوهاب وعمارة فريد الأطرش.

الهاشمي ناقد موسيقي لا يجامل

عادل الهاشمي مساحة من الضوء القت بظلها فوق تاريخ للاغنية ملبد بظلمة الفجيعة وبسريات هي جزء من تكوين خاص لهذا التاريخ وكأن الاغنية العراقية لا تخرج الا من غرف الانعاش ولا تنهض الا على مؤامرات قبح في ليل الخديعة، عادل الهاشمي لا يغطي الحقيقة بغربال الوهم ولكنه احيانا لشدة حيائه يجامل انها المجاملة التي لا تأكل من جرف صاحبها وانما تؤكد على شفافية أدائه الإنساني انها المجاملة التي لا تغيّب الحقيقة وانما تؤكد حضورها ان عادل الهاشمي لا يجامل الأخطاء او يجملها وإنما يكشف عنها ولكن بطريقة لا تجرح ولا تخدش، انها طريقة المتحضر ازاء البدائي الذي يلتهم ضحاياه عندما يمسك الحقيقة ويحولها الى أشلاء، انه لا يكف عن قول الحقيقة مهما كانت الخيبة التي يولدها هذا الإفصاح لدى الآخر. فعندما يكتب احيانا عن فنان بدافع الالحاح يكتب سطرا او سطرين للفنان لمجاملته اما الاسطر الباقية فيمارس فيها هيمنته كناقد محترف مستخدما أدواته المعرفية الصارمة. انه يقول له السطر الاول لك كصديق ولكن السطور الباقية لي كناقد لا يخجل من قول الحقيقة فينتبه الفنان ويتمنى ان لا يكون قد طلب منه ان يكتب عنه فعادل الهاشمي حتى في مجاملته المحسوبة سرعان ما يكشف عن نبض للحقيقة يعبر عن نفسه بنوع من الإعلاء، عادل الهاشمي يتمنى المطربون العراقيون بان يضحو بكل شهرتهم وأموالهم من اجل ان يفوزوا بحرف من حروف الذهب التي ينبض قلب عادل الهاشمي بلمعان بريقها الاخاذ نعم فعادل الهاشمي في انجازه النقدي الكبير كان موضع تساؤل والعيون تنظر اليه بنوع من التوجس وكأن الموهبة احيانا تفرض شروطا معاكسة والنقاد من الدرجة الثانية يغيظهم ناقد بحجم عادل الهاشمي فيحتمون بنوع من تقولات وسرديات تفضح عجزهم، عادل الهاشمي هو الصوت الذي وضع لتجربة الفنانين ولجروحهم حينها حسا معرفيا مستبدلا اياه من خانة السرد الى فضاء التعبير

كتاباته في النقد

كتب في مجال النقد الموسيقي، وعُدّ من أهم وأخطر نقاد الموسيقى كما كان صحفياً وإعلامياً، كانت آراؤه صارمة تجاه الأجيال التالية الفنية والثقافية، فلم يكن مجاملاً تجاه آرائه النقدية، له أهم عمود موسيقي كتبه في جريدة الجمهورية بعنوان «المرفأ الموسيقي» وكان مرتبطاً بشكل جوهري وعميق بالموسيقى المصرية فهو درس في القاهرة وتوفي فيها، الناقد عادل الهاشمي يُستذكر في احدى ندواته التي اقامها بيت المدى بحضور شخصيات أكاديمية ونقدية في مجال الموسيقى كل انواع الايجابيات والسلبيات للفن العراقي والعربي بشتى مجالاته.

صورة تعود للثمانينات تجمع القرد غولي مع الملحن محمد نوشي والناقد عادل الهاشمي والمطرب محمد الشامي

شيء من المرفأ الموسيقي

مثلما اكدنا ان المرفأ الموسيقي هو عمود كان الراحل يكتبه كل اسبوع في جريدة الجمهورية وفيه طرح الراحل الكثير من آرائه وقناعاته بالحركة الفنية حينها نتناول جزءا منه جاء فيه :- ظهر الشكل العلمي للنقد الموسيقي منذ خمسينيات القرن الماضي، ومنذ الستينيات ظهرت أسماء عديدة في مجال النقد الموسيقي والغنائي، أمثال عبد الوهاب بلال، حمدي قدوري، عبد الوهاب الشيخلي، والذين كتبوا عن النقد الموسيقي في العراق. يذكر الباحث ومدير الجلسة رفعت عبد الرزاق أن «عادل الهاشمي الذي نحتفي به من مواليد ١٩٤٥ وقيل ١٩٤٢، وهو من مدينة بغداد، أكمل دراسته في القاهرة، دخل عالم الصحافة كاتباً في النقد الموسيقي منذ منتصف السبعينيات وكان له عمود في جريدة الجمهورية اسمه «المرفأ الموسيقي» قدم أهم ما كتب في الموسيقى العربية والعراقية، وجمع الكثير مما نشره في كتب مهمة بحثية تناول فيها كبار الكتّاب العراقيين تحدث من خلالهم عن أصول الغناء والموسيقى ونشر كتاباً عن الغناء الكردي بعنوان «ألحان وأصوات كردية» وفي سنته الاخيرة أصدر موسوعة كبيرة «موسوعة الغناء العربي» صدرت في أبو ظبي وتحدث عن كبار المطربين العرب من خلالها وطبعت في أبو ظبي، توفي عام ٢٠١١ في القاهرة أثناء مشاركته في مؤتمر الغناء العربي».

ناقد حاسم للآراء

•وُصف الراحل عادل الهاشمي كظاهرة في عالم الموسيقى والغناء منذ ستينيات القرن الماضي وحتى وفاته في القاهرة، وقد تحدث عنه الموسيقي هيثم شعوبي في احدى الندوات التلفزيونية فقال « ما يهمنا في المبدع هو إنجازه وعمله الإبداعي، فالموسيقى فن جميل يؤدي غرضه مع الفنون الأخرى، ففي جانب النقد الموسيقى يعد الهاشمي من أبرز النقاد في مجال الموسيقى والغناء وقدم خبرة كبيرة للموسيقى جعلها فناً مرموقاً، النقد عند الهاشمي الحكم على اللحن والأداء والنص، فهو قاض في مهمته يحكم بالعدل مستند الى القواعد الفنية والذوقية ،ويهدف الهاشمي من مهمته الى تهذيب الذوق الفني من خلال وضع ضوابط قيّمة، ويجد أن مهمة الناقد كبيرة وشاقة فهو محلل وقاض، وهو يمتلك من المهارات اللغوية والفنية تجعله ناقداً رصيناً بأسلوبه وبلاغته، وهو يسحر قرّاءه ومستمعيه وتطورت خبرته في هذا المجال جعلته ناقداً مرموقاً، ذا نظرة نافذة يعرف الفن والفنانين وهكذا كانت كلماته النقدية وكان مخلصاً لقلمه وقرّائه وكان واثقاً من موهبته النقدية التي فيها الكثير من الخيال الخصب حيث استطاع قلمه رسم معالم الفن والموسيقى وكان منفرداً بهذا المجال».

الهاشمي ونقده للشباب

لكل ناقد رايه وقد وجد البعض لاتقبل التغيير إلّا في ما ندر، فالموسيقى تتضمن رؤية الاشياء الثمينة في الفن العراقي وفي حقل الموسيقى والغناء، غير أنّ هذه المخاطرة هي دعوة للناقد لأن يركز على فنه وتعبيره لأنها تمثل جانباً من العدالة.

رحيل الهاشمي

مساء يوم الجمعة ١١ / ١١ / ٢٠١١ اعلن في بغداد عن رحيل الناقد الموسيقي العراقي المعروف عادل الهاشمي اثر ازمة صحية في العاصمة المصرية القاهرة التي يزورها ضمن وفد عراقي يتألف من ستة موسيقيين ونقاد للمشاركة في الدورة العشرين من مهرجان الموسيقى العربية الذي انطلق في حينها في دار الأوبرا المصرية بالقاهرة.

وكان الهاشمي قد تعرض لازمة صحية الشهر الماضي ارقدته في المستشفى في بغداد لعدة ايام.

وذكر الموسيقي العراقي سامي نسيم، احد الموسيقيين الستة المشاركين: خلال استعداد الوفد العراقي للذهاب إلى حفل افتتاح مهرجان القاهرة للموسيقى العربية بدار الأوبرا المصرية، فوجئنا بغياب الزميل الهاشمي وحينما ذهبنا إلى غرفته وجدناه قد فارق الحياة، يبدو انه تعرض لأزمة صحية مفاجئة فارق على إثرها الحياة.

وأضاف انه تم الاتصال بالسفارة العراقية بالقاهرة لاتخاذ اللازم، حيث سيتم نقله إلى المستشفى وبعدها سينقل بطائرة إلى العراق.

والهاشمي هو اخر النقاد الموسيقيين المرموقين في العراق، رجل بمثابة موسوعة موسيقية تمشي على الارض، ذاكرة مشبعة بكل ما له علاقة بالموسيقى والغناء، انه في كل مجال الهاشمي أنه ناقد لاذع للكثير من الفنانين وقيل أيضا أنه وقف ضد تجارب الشباب إلا أن ما أكده شعوبي أنه كان متعصبا تجاه المدرسة الموسيقية المصرية.

كتب الناقد الراحل عادل الهاشمي العديد من المقالات الموسيقية المختصة في مجال النقد حيث ذكر مدير معهد الدراسات الموسيقية حيدر شاكر الحيدر أن من بين هذه المقالات ما كتبه الراحل الى سعاد الهرمزي ذاكراً أن «الناقد يقترح وسائله التعبيرية إزاء شروط الفن الموسيقي وهي شروط مثقلة بتحديدات صارمة التحليلات ويرسم النقودات بشكل لا ينظر فيه الى لوم لائم ويقول كلماته بصدق وجرأة، وكان الكثير من المغنين والمطربين يتمنون ان يقول كلمة فيها حتى وان كانت سلبية لانهم يعتقدون ان اي كلمة منه تدفعهم نحو الشهرة، الهاشمي.. لديه مكتبة موسيقية ليست عند احد سواه فيها تسجيلات نادرة لكبار المطربين لاسيما المصريين منهم حيث يعشق ام كلثوم وعبد الوهاب وفريد الاطرش ايما عشق.

فنانون وادباء يتحدثون للزوراء عن الراحل

الفنان جواد محسن

اقول لان الكثير من الفنانين وحتى النقاد لا يجرئون على مواجهة عادل الهاشمي ويخشون من سلطة عادل الهاشمي القوية فهم لا يقدمون اعمالا لانهم كانوا يعرفون ان ثمة قلما مهما يتابع اعمالهم والحانهم واتذكر بمرارة انه في احد اعياد عام ٢٠١١ اتصل بي واكد لي انه سوف يسافر الى القاهرة واطمح ان اشتري لك هدية فقلت له هديتي مشاركته وما ستطرحه من اراء. عادل الهاشمي كان صوفيا متاكدا من ارائه رغباته .

الموسيقي جمال السماوي

عرفته من خلال مقاله المرفأ الموسيقي الذي كنت اتابعه في جريدة الجمهورية انذاك, وظهر في وقته كبار النقاد ولكنهم لم يأخذوا مساحتهم مثلما كان الهاشمي وقد كان الهاشمي يتدخل حتى في الاصوات وله دور في تشخيصها ونقدها وخاصة الاغاني القديمة في الاربعينيات والخمسينيات.

قحطان جاسم جواد

كنت اقرأ له كثيرا وحين تعرفت اليه صرنا صديقين حميمين وتوطدت العلاقة عائليا . وهو اول صحفي اتعرف اليه في مجلة الف باء حين انتقلت اليها من مجلة الثورة الزراعية في ١/١٢/ ١٩٨٠ واذكر اني دخلت القسم الثقافي وكان المرحوم عادل الهاشمي وحده في القسم فقدمت نفسي اليه فرحب بي وقال عن ماذا تكتب فقلت لدي اهتمامات في السينما والمسرح والتليفزيون فرد بقوله والغناء فأجبته هل يعقل ان اكتب عن الغناء والموسيقى وعادل الهاشمي موجود في المجلة فضحك وربت على كتفي متمنيا لي التوفيق ... ومن يومها توطدت العلاقة وازدادت اواصرها بمرور الوقت الى حد يوم وفاته في القاهرة في ١١/١١/٢٠١١

الكاتب عبد الجبار العتابي

شكرا للزوراء التي ذكرتني بصديقي الراحل عادل الهاشمي وانا اذ استذكره فهو صديقي وزميلي وكنت احبه جدا وطالما كنت ألجأ اليه واستأس بآرائه واراه ناقدا وفنانا وانسانا في قمة التواضع والمعرفة والمهنية رحمه الله منذ أعوام مضت رحل الناقد الموسيقي العراقي، عادل الهاشمي، وهو رجل لديه ذاكرة لا كمبيوتر، تختزن أجمل الأغنيات التي قدمها العرب، من الأغنية الأولى إلى الأخيرة، ولديه من المعلومات ما لا يمكن أن يكون له مثيل، وبإمكانه أن يغني أية أغنية أو يقرأ كلماتها أو يحكي عن تفاصيلها في اللحظة الأولى تعتقده يمزح معك، إذ يسكب المعلومات دفعة واحدة وهي النائمة في أعماقه، ولا يقولها بمحاولات استرجاع أو تلكؤ أو استحضار أبداً، كما أنه يفهم في الألحان والمقامات.

تشعره أنه يجامل في بعض الأحيان مثلما تجده لا يجامل أبداً، لذلك كانت معاركه كثيرة وأعداؤه كثر، ولكن الغريب أنه لم يأبه بكل الهجمات وبكل السيوف، وكان لا يفعل سوى أن يشهر قلمه، فيهرب الجميع وتتهاوى السيوف على الأرض، ويضطر أصحابها للرضوخ لأمره الواقع.

•وهكذا رحل الهاشمي صاحب بصمة في النقد الموسيقي وصاحب منهج خاص به فهو ملم بالموسيقى والغناء وجميع المعارف الثقافية واللغة العربية السليمة (بكالوريوس لغة عربية من الجامعة المستنصرية). كما انه يستخدم مصطلحات يصعب تفسيرها احيانا فيضطر في مقالاته بين اونة واخرى لشرح تلك المصطلحات او المفاهيم الموسيقية. وان العديد من المغنين كانوا يتمنون كلمة منه، يتمنون أن يذمهم الذم العنيف ويقسو عليهم في نقده، ولأنني كنت قريباً منه لسنوات طويلة، كان البعض يتوسطني لكي يعرف رايه ومستواه الفني العام.

وطروحاته انبتته شواطئ موغلة في تجريدتها فتحول في نوع من السرية الى شذى عطر فواح فاح بعطره على الفن العراقي بشكل عام . فقبل سفره كما هي عادته يتصل بي ويطلب مني اختيار هدية ليجلبها معه فقلت له ان شاء الله تعود الينا بالسلامة ولاسيما انه كان يعاني من عجز في القلب تبلغ نسبته ٦٤ ٪ أي ان قلبه يعمل بنسبة ٣٦٪ وتعطلت لديه اوردة القلب الثلاثة وكان يفترض ان يجري عملية جراحية في القلب بمستشفى ابن البيطار لكن تعطل الاجهزة وسفر الدكتور المشرف على علاجه جعل العملية تتأخر الى ما بعد عودته من القاهرة لكن المنية عاجلته ومات بالسكتة القلبية.

مات الهاشمي وهو سعيد جدا لانه زار مصر بعد اكثر من اربعين عاما من غيابه عنها حين درس الموسيقى بمعهد الموسيقى العربية في الستينيات من القرن الماضي... عاد الى عشقه الكبير لمصر ورموزها فزار بيت وقبر محمد عبد الوهاب وكذلك ام كلثوم والرئيس الراحل جمال عبد الناصر على امل ان يكمل في يوم اخر زيارة قبر فريد الاطرش وعبد الحليم حافظ لكن المنية خطفته قبل انجاز كل يرتجل ارتجالا وتنساب منه الكلمات دون ان يستدرك او يتعثر ويلقي الحجة دائما واضحة ومعبرة ويسوق الشواهد والبراهين، انه ناقد لا يعلى عليه يمتلك

جواد محسن: الكثير من الفنانين وحتى النقاد لا يجرئون على مواجهة عادل الهاشمي

جمال السماوي: كان الهاشمي يتدخل حتى في الاصوات وله دور في تشخيصها ونقدها

قحطان جاسم: كنت اقرأ له كثيرا وحين تعرفت اليه صرنا صديقين

الكاتب عبد الجبار العتابي: كان بعض الفنانين يتوسطونه لكي يعرفوا رايه بهم

نحو مستقبل افضل .. لها

٣ أسباب تجعل زوجك الرجل الأفضل رغم عيوبه

في بداية الارتباط وحتى في بداية الزواج، يغمركِ الحب أنتِ وزوجك بحيث لا تتمكنان من ملاحظة العيوب التي تحملها شخصية كل منكما، ولكن مع مرور الوقت، تنطفئ جذوة المشاعر، وتبدأ العيوب بالظهور، ما يجعلكِ أحياناً تفكرين، هل زوجك هو الرجل الأفضل الذي كنتِ تبحثين عنه؟ وفي الواقع هناك ٣ أسباب تجعل زوجك هو الرجل الأفضل الذي تبحثين عنه، وهي:

١- العيوب ليست دائمة

الشخصيات تتطور وتصبح أكثر نضجاً مع مرور السنوات، حتى أنتِ وزوجك تتطوران وتتغيران وتصبحان أكثر نضجاً، لذلك هناك دائماً فرصة لاختفاء بعض العيوب التي تزعجك في زوجك، ولكن كوني مستعدة لظهور عيوب أخرى قد تختفي أيضاً مع الوقت، وهذه هي الطبيعة البشرية، فلا تتسرعي في الحكم على زوجك، وتحرمي نفسك من معايشة تطورات شخصيته والتخلص من عيوبه مع مرور الوقت، فقط تحلي بالصبر.

٢- «الشخص الأفضل» يحمل عيوباً أيضاً

إذا كنتِ تبحثين عن الزوج المثالي، فهذا كائن لا وجود له، لا يوجد أحد كامل، وكلنا بشر فينا عيوب ولدينا أخطاء، فكري في بداية حبك لزوجك، عندما وقعتِ في غرامه لم تلحظي عيوبه، وهذا يعني أن بحثك عن رجل أفضل يجعلكِ تقعين في نفس الفخ، فسوف يقف الحب حائلاً بينك وبين رؤية عيوب الشخص الذي تحبينه، ولكنكِ سوف تكتشفين هذه العيوب في النهاية، وسيكون عليكِ السير في نفس المسار، وهو الصبر والتمسك بالشخص الذي عاهدكِ على الالتزام حتى يصبح أكثر نضجاً وأقل عيوباً.

٣- أنتِ أيضاً لديكِ عيوب عليكِ التخلص منها

أنتِ أيضاً بشر، تحملين عيوباً في شخصيتك، وهذا يعني أن زوجك يتحملك ويصبر حتى تصححي هذه العيوب وتصبحي أفضل، لذلك بدلاً من البحث عن شخص أفضل، انظري إلى عيوبك وحاولي إصلاحها لتكوني أنتِ زوجة أفضل.

طبيبك في بيتك

أغذية الطاقة الشتوية

يزداد الشعور بالجوع، خلال الشتاء، ما يدفع إلى تناول الأغذية التي تمدّ بالطاقة، وتزوّد بالدفء. وفي هذا الإطار، نطلع على أطعمة تزوّد الجسم بالطاقة، وتحمي من نزلات البرد المتكرّرة في موسم البرد.

• شوربة العدس

تعدّ شوربة العدس من أساسيّات مائدة الشتاء، فهي غنيّة بالفيتامينات والمعادن، بخاصّة الحديد النباتي، بالإضافة إلى البروتينات النباتيّة، ومع إضافة الأرز (أو البرغل إليها)، يصبح هذا الخليط مُدعّمًا بالأحماض الأمينيّة اللازمة. ويمكن تعزيز فوائد شوربة العدس، عند إضافة الخضروات (الجزر والبصل والثوم والفلفل) والبهارات (الزنجبيل وغيره) إليها، ما يزيد من غناها بمضادات الأكسدة. لتحصيل الحديد النباتي، يُستحسن إضافة عصير الليمون (الفيتامين "ج") إليها. إشارة إلى أنّ كلّ كوب من شوربة العدس يحتوي على حوالي 140 سعرة حراريّة.

• الشمندر

يعدّ الشمندر من الخضروات المُفضّلة في الشتاء، لأنّه يحتوي على سعرات حراريّة ضئيلة، ففي كوب من فرم الشمندر نحو ستّين سعرة حراريّة. ويزخر الشمندر بالألياف الغذائيّة، التي تلبّي نحو 9% من حاجات البالغ اليوميّة. ويُمثّل الشمندر خيارًا مناسبًا لأولئك الذين يسعون إلى خسارة أوزانهم، وبالتالي يمكن تناوله، بصورة يوميّة، بدون أي شعور بالذنب.

• البطاطس الحلوة

تُعزّز البطاطس الحلوة النشاط، وتمنح جسم متناولها الطاقة اللازمة، دونما الارتفاع السريع في مستوى السكّر في الدم، لمحتواها من النشويّات الصحيّة. ولكنّها، بالمقابل، وعلى غرار النشويات الأخرى كثيرة السعرات الحراريّة، ففي كلّ حبّة متوسّطة منها من 100 سعرة حراريّة إلى 170 منها، لذا يجب تناولها باعتدال.

• المأكولات الزاخرة بالفيتامين "د"

تقلّ في فصل الشتاء نسبة تعرّض الفرد إلى أشعّة الشمس، ما قد يخفّف من نسبة الفيتامين "د" الواردة إلى الجسم، الأمر الذي يستوجب التركيز في النظام الغذائي على المأكولات التي تحتوي على الفيتامين المذكور، كالسمك، وتحديدًا التونا والسلمون، بالإضافة إلى المكسرات النيئة وصفار البيض وبعض الخضروات، كالبروكولي والسبانخ.

• الشوكولاتة الداكنة:

تمدّ الشوكولاتة الداكنة (70 إلى 85% من الكاكاو) الجسم بالطاقة، وتقدّم عددًا لا يستهان به من مضادات الأكسدة، بيد أنّها غنيّة بالدهون، ما يعني أن الإكثار في تناولها قد يقود إلى زيادة في الوزن. علمًا أنّ في سبعة غرامات من الشوكولاتة الداكنة نحو 45 سعرة حراريّة، لذا يجب التنبّه إلى الكمّ المستهلك منها.

• الحليب بالقرفة

يزوّد مشروب الحليب بالقرفة شاربه بالطاقة خلال الشتاء، وهو محدود السعرات الحراريّة، ويحتوي على نسبة عالية من الكالسيوم ومُضادات الأكسدة، كما يحارب الأرق، لدوره في تحقيق الاسترخاء، فضلًا عن التخفيف من نزلات البرد، وفوائد أخرى على صعيد الجهاز المناعي. إشارة إلى أنّ كوبًا من الحليب (خالي الدسم) مع القرفة (بدون سكّر) يحتوي على مئة سعرة حراريّة.

• المشروبات الساخنة

تُشعر المشروبات الساخنة التي تتخذ هيئة شاي الأعشاب شاربها بالدفء، وهي قليلة السعرات الحراريّة (نحو 5 منها)، عند عدم إضافة السكّر إليها، وتعجّ بمضادات الأكسدة، التي تقي من عدد من المشكلات الصحيّة.

المطبخ ..

طريقة عمل " التبولة اللبنانية "

المقادير :

3حبات من البندورة

2 حبات من خيار

4ضمات من البقدونس

كوب من البرغل الناعم

ملعقة صغيرة من النعنع الناشف او المجفف

ملعقة صغيرة من الملح ويمكن الزيادة او التقليل منه

حسب الرغبة

عدد 3 من الليمون الحامض ويمكن الزيادة او التقليل حسب الرغبة

حبة واحدة من الليمون المقطعة الى شرائح للتزيين

نعناع اخضر

ملعقة كبيرة من زيت الزيتون

ممكن اضافة حبة بصل صغيرة الى سلطة التبولة وذلك حسب الرغبة - اوراق الخس والكرنب للتزين

طريقة تحضير التبولة

قومي بتقطيع البندورة الى مربعات صغيرة الحجم -قومي بتقطيع الخيارالى مربعات صغيرة الحجم

افرمي البقدونس بشكل ناعم جدا..... جدا

افرمي النعناع الاخضر بشكل ناعم

-قومي بغسل البرغل الناعم ومن ثم نقعه بالماء بحيث يغمره بعد ذلك يصفى ويوضع عليه عصير الليمون الحامض .

اذا كنت ترغبين باضافة الفجل قومي بتقطيعه الى مربعات صغيرة الحجم -قومي بتقشير البصل ومن ثم فرمه بشكل صغير جدا ثم نخلط هذه المقادير التي قمنا بتقطيعها مع بعضها البعض ومن ثم نضيف مايلي عليهم: النعناع الناشف + الملح +زيت الزيتون -ثم نقلبهم مع بعضهم البعض داخل الوعاء للتجانس بحيث يصبح هذا الطبق من الاطباق الغنية بالفيتامينات وخاصة فيتامينات C و E و B6 وحمض الفوليك ويمكن تناولها لمن يعانون من الوزن الزائد حيث تعتبر وجبة كاملة وغنية واظهرت الدراسات في جامعة كاليفورنيا"إن تناول السلطة مرة في اليوم يعد طريقة ملائمة لتحسين الوضع الصحي بسهولة". طريقة تقديم التبولة نقوم بفرش اوراق الخس والكرنب بداخل طبق التقديم ومن ثم نقوم بسكب سلطة التبولة في الطبق ومن ثم نضيف الليمون المقطع الى شرائح للتزيين وبعض النعناع الاخضر ايضا للتزين وصحتين والف عافية.

سلوكيات

الانانية لدى الاطفال ... اسبابها وطرق العلاج

تتمثل الأنانية عند الأطفال في اهتمام الأطفال بأنفسهم وبمصالحهم دون الاهتمام بمصالح الآخرين، وتقتصر نظرة الأطفال الأنانين على حاجتهم الخاصة فقط حيث تكون احتياجاتهم هي محور حياتهم.

أسباب الأنانية:

1. الخوف : المخاوف العديدة عند الأطفال تسبب الأنانية عندهم مثل مخاوف البخل، الرفض، الابتذال، وهم عادة يجدون يشعرون بالغضب والفزع، وبالتالي يميلون إلى الأنانية، ويصبحون مهتمين فقط بسعادتهم وسلامتهم الشخصية، ولذلك يحاولون دائماً تجنب الأذى من الآخرين، ولذلك لا يعرضون أنفسهم ولو نسبياً إلى الاهتمام بالآخرين، ولا يظهرون أي نوع من أنواع التغيير في حياتهم، ودائماً يسودهم شعور بالقلق والتهيج وهم يرون الأشياء من خلال أعينهم فقط ويفسرون وجهات نظر الآخرين بأنها مخجلة، هم متمركزون حول النفس ونكدون ومتقلبو الأطوار.

2. الدلال أو الدلع: بعض الأطفال يحاولون إبعاد أطفالهم عن أية مواقف مزعجة، ويقدمون لأطفالهم الحماية الزائدة، ويحرصون على إشباع كل ما يحتاجه أطفالهم، لذا ينشأ أطفالهم وهن غير قادرين على تنمية قوة الاحتمال أو تطوير ذواتهم وهذا يقودهم إلى الأنانية.

3. عدم النضج: عدم الوعي الاجتماعي المناسب، (عدم التقيد بالاتفاقات وعدم تحمل المسؤولية) إن الأطفال الذين لا يستطيعون تحمل الإحباط ويريدون الشيء الذي يريدونه عندما يريدونه، هؤلاء الأطفال لا يستطيعون المحافظة على كلمتهم وهم غير قادرين على تحمل المسؤولية وهناك أسباب تمنع الأطفال من الوصول إلى النضج منها: الإعاقة، صعوبات اللغة، اضطرابات في النمو.

طرق الوقاية:

1. تشجيع تقبل النفس: وهو أن تجعل للطفل قيمة وأن يشعر بأنه محبوب و توفير الأمان لهم، فإن توافرت للطفل القيمة والمحبة والأمان يصبح عنده استعداد للإهتمام بمصالح الآخرين.

2. تعليم الأطفال الاهتمام بالآخرين: "حقق سعادة الآخرين تحقق سعادتك " إن إظهار الاهتمام بأطفالك وبالآخرين يمثل نموذجاً رئيساً يعتبرها الطفل قدوة، بعكس أن يكون الأبوان أنانيان.

3. تربيتهم على بغض التسلط: فتسلط الأطفال على الأطفال الضعفاء يشعر الآخرين بالأسى والفشل والحزن، لذا على الوالدين تربية الأطفال على عدم التسلط وحثهم على احترام الجميع.

4. تعويد الطفل على تحمل المسؤولية: وهي طريقة طبيعية لتعليم الأطفال الاهتمام بالآخرين مثال تعليمهم الاهتمام وعناية بعض الحيوانات الأليفة، فإن قيام الأطفال بالأعمال الخفيفة هي دلالة على تحملهم المسؤولية.

طرق العلاج:

1. تعليم الاحترام بواسطة لعب الدور: حيث أن للأباء دور كبير في ذلك، بسردهم قصص فيها قيم واضحة تحث على عدم الأنانية، وتظهر سلوك الاهتمام بالآخرين على أنه السلوك الصحيح.

2. شرح ومناقشة وتعزيز النتائج الإيجابية للاهتمام بالآخرين: وذلك بشكر الأطفال على أي سلوك يظهر فيه احتراماً نحو الآخرين، وشرح نتائج هذا الفعل في النفوس.

3. شرح ومناقشة التأثيرات السلبية للأنانية: فلو كان الطفل أنانياً، يجب على الأب أن يناقشه بطريقة لطيفة، ومناقشة المواقف الأنانية وسلبيتها، مما يحفز الطفل أن يبتعد عن سلوك الأنانية.

4. مناقشة وعي الأطفال وخبراتهم السابقة: فيجب تعليم الأطفال أن يكون متفتحي العقول وقابلين للنقاش، وأن يكونوا أقل خشونة في التعامل مع القضايا والمشاكل، واظهار الاهتمام بهم وبغيرهم.

نصائح طبية

تركيبة الجسد الأنثوي وراء شعورك الدائم بالبرد!

يختلف الشعور بالبرودة من شخص لآخر، وعلى الرغم من أن النساء يعانون من البرد أكثر من الرجال عادة، لكن خبراء الصحة يرون أن الشعور الدائم بالبرودة قد يعود لأسباب مرضية قد لا تخطر على البال!

مع قدوم الشتاء تنخفض درجات الحرارة، وهو أمر ربما يزعج الكثيرين، فتأثير انخفاض درجات الحرارة يختلف من شخص لآخر، وبعض الأشخاص يشعرون بالبرودة أكثر من غيرهم. ومن المعروف أن النساء يشعرن بالبرد أكثر بكثير من الرجال.

ويرجع هذا لـ "تركيبة جسدهن الأنثوية" حيث أثبتب دراسات عديدة أن الجسد الأنثوي يحافظ على درجات الحرارة في داخله ما يؤدي بدوره إلى برودة الأطراف.

فتدفق الدم في جسم الأنثى مركز بشدة على الأعضاء الحيوية، ما يؤثر بدوره في تدفق الدم إلى الأطراف. وتظهر دراسة أجرتها جامعة "يوتا الأمريكية"، أن درجة حرارة الجسم الداخلية لدى النساء أعلى بمعدل ثلاث درجات من درجة حرارة أيديهن.

وعلى الرغم من أن ظاهرة الشعور الدائم بالبرد مرتبطة بالنساء في أغلب الأحيان، إلا أن هذا الشعور قد يكون مؤشرا على وجود مشاكل صحية، وفيما يلي 6 أسباب تفسر الشعور الدائم بالبرودة.

مشاكل في الغدة الدرقية:

تعتبر الغدة الدرقية والغدة النخامية بمثابة جهاز التدفئة ومنظم الحرارة في الجسم، فالغدة الدرقية تقوم بتسخين الجسم وتنظم توازنه الحراري. ويؤدي انخفاض أداء الغدة الدرقية إلى الشعور بالبرودة، الأمر الذي يدفع الغدة النخامية إلى إفراز هرمون منبه للغدة الدرقية لتحفيزها على إنتاج المزيد من الحرارة. وما أن تشعر الغدة النخامية أن حرارة الجسم ارتفعت إلى حد معين، تتوقف الغدة الدرقية عن العمل ثانية. لذا فربما يعود الشعور الدائم بالبرودة إلى قصور في الغدة الدرقية.

خلل في الدورة الدموية:

تدفق الدم له دور مهم في الجسم لتنظيم درجة حرارته، وحدوث اضطراب في تدفق الدم ربما يزيد الإحساس ببرودة في القدمين واليدين. وهناك عدة عوامل تؤثر في تدفق الدم في الجسم من بينها أمراض القلب والأوعية الدموية، ففي حال وجود ضعف في القلب والأوعية الدموية، يصبح من الصعب على القلب ضخ الدم بشكل فعال في أصابع اليدين والقدمين.

مرض السكري:

غالبا ما يؤدي تفاقم مرض السكري إلى الإصابة بما يعرف بالاعتلال العصبي المحيطي، ومن أعراض هذا المرض شعور بخدر وألم في القدمين واليدين. ولأن الأعصاب المتضررة مسؤولة عن إرسال إشارات درجة حرارة الجسم إلى الدماغ، فمن الممكن أن يشعر مرضى السكري ببرودة دائمة في القديمين واليدين.

قلة النوم:

قلة النوم من الممكن أن تؤدي إلى مشاكل عديدة في الجهاز العصبي وتؤثر في توازن تنظيم درجة حرارة الجسم في الدماغ. فوفقا لدراسة أجرتها جامعة جيفاسكيلا الفنلدية، اختبر الباحثون آثار حرمان النوم لمدة 60 ساعة على 20 شابا شارك في الدراسة، وتوصل الباحثون إلى أن درجة حرارة الجسم انخفضت لدى الشباب نتيجة الحرمان من النوم.

انخفاض مستوى الحديد في الدم:

يمكن أن يرجع الشعور الدائم بالبرد إلى انخفاض نسبة الحديد في الدم، فالحديد مهم جدا لتتمكن خلايا الدم الحمراء من أداء مهمتها بشكل مثالي، والتي تعمل بدورها على إيصال الأكسجين لكافة أنحاء الجسم. ما يعني أن انخفاض مستوى الحديد يؤدي بدوره إلى تثبيط خلايا الدم الحمراء ويدفع للشعور بالبرودة.

انخفاض الوزن:

يسبب نقص الوزن شعوراُ دائماً بالبرد، والسبب هو أن الجسم يفتقد إلى كمية كافية من الدهون تحميه من شدة البرد. فضلا عن أن نقصان الوزن يؤثر سلبا في عملية الاستقلاب، وهو ما يؤثر بدوره في درجة حرارة الجسم. ووفقا لموقع "غيزوندهايت تيبس" فإن خبراء الصحة يرون أنه من الضروري مراعاة عدم تراكم الدهون في الجسم، فالمحافظة على وزن طبيعي يكفي ليتمكن الجسم من الحفاظ على توازنه الحراري.

وبغض النظر عن الأسباب التي ربما تكون مسؤولة عن الشعور الدائم بالبرد، إلا أن خبراء الصحة يرون أن الشعور الدائم بالبرودة قد يكون مؤشرا على مرض خطير، وينصحون من يبرد كثيرا بعدم التردد والذهاب إلى الطبيب لاستشارته، ومعرفة سبب الشعور الدائم بالبرودة.

دراسات حديثة

فائدة جديدة مدهشة للبن الزبادي

أشارت نتائج دراسة صدرت حديثاً، إلى أنَّ الأشخاص الذين يتناولون اللبن الزبادي ينعمون بتناقص أوزان أجسامهم، مع تراجع في معدّلات الدهون فيها، فضلاً عن الحصول على خصر نحيل.

شملت الدراسة مراجعة 22 بحثاً، ركّز 13 منها على مراقبة وزن مَن يكثرون من تناول الزبادي، وتوصلت إلى أنَّ هؤلاء يفقدون كثيراً من الكيلوجرامات، وينعمون بصحة جسدية أفضل.

وقالت الدورية الدولية للسمنة إنَّ دراسات سابقة، تضمّنت رصد حالات من يتناولون كميّات أكبر من الزبادي، توصلت إلى نتائج متباينة من حيث نقصان الوزن. ولم تستبعد إحدى هذه الدراسات احتمال أن يكون السبب في ذلك هو كميّات الكالسيوم المستهلكة.

وقالت نيتا فور، من كليَّة الطب الإكلينيكي بجامعة كمبردج البريطانية، إنَّ الزبادي يحتوي على الكثير من المواد المغذية بكميات صَغيرة، وقد تكون لها فوائد جمَّة محتملة، منها الكالسيوم المسؤول عن التمثيل الغذائي للدهون.

وأضافت نيتا فور: "لأنَّ الزبادي منتج متخمِّر، فقد تكون له آثار إيجابية في البدانة، وأيضاً من خلال تأثيره في الكائنات الدقيقة في الأمعاء، مشيرة إلى أنَّ البالغين الذين يتناولون الزبادي يكونون أكثر نشاطاً ولا يميلون إلى التدخين، كما أنَّ من فوائد الزبادي للأطفال أنَّه يقترن باستهلاك كميات من الفاكهة والحبوب الكاملة والحليب (اللبن) إلى جانب الوجبات السريعة من الأغذية والمعجنات والفطائر".

أبـــراج

الحمل
مهنياً: مشـاكل بسـيطة لكـن في المقابل فـرص محتملة لاسـترجاع حق أو للعودة الى الماضي كي تحاسـب مَن اساء إليك
عاطفيـاً: تتجدد العواطف وتشـتد الروابط متانة وتسـتيعد ثقة الشريك وتقرر تمضية أطول وقت ممكن معه
صحيـاً: عليـك التخفيف قـدر الإمـكان من تنـاول اللحـوم النيئة والسوشي لأنها المسبب الأكبر للكوليسترول

الثور
مهنيـاً: عراقيل تفاقـم وضعك المهني، وتنهـار أمامها وتجد نفسـك عاجـزاً عـن مواجهتها، بسـبب إهمالك المتمادي في ملاحقة أهم القضايا المهمة
عاطفياً: لن تجد نفسك إلا مطواعاً لآراء الشريك وهي دائماً ما تكون في مصلحتك وتضعك على السكة الصحيحة
صحيـاً: وضعك الصحي الحرج والدقيق لـم يعد يحتمل أي تراجع، سارع فوراً إلى طبيبك

الجوزاء
مهنيـاً: تقوم بخيـارات صائبة وتحصل عـلى مبالغ لم تتوقعها، من حقك أن تفرح وتزرع الفرح في محيطك
عاطفيـاً: انتبـه لمعاملتك الشريك، فهـو يتحمل منك الكثير ويسكت، لكن هذا الأمر لن يستمر طويلاً
صحيا: اسـتغل عطلة نهاية الأسـبوع وانطلق مع العائلة إلى البحر ومارس السباحة

السرطان
مهنياً: منـاخ إيجابي لتطوير قدراتك العملية، اسـتفد من هذا الأمر قدر المستطاع ولا تدع الفرص تفوتك لأنها قد لا تتكرر في المدى المنظور
عاطفياً: تغاضي الشريك عن تجاوزاتك فرصة لك لتغير تعاملك معه، وهنا يفرض الحذر نفسه وتؤدي الحكمة دوراً كبيراً
صحياً: أنت قادر بإرادتك الصلبة على التخلص من السمنة واستعادة عافيتك ونشاطك

الأسد
مهنيـاً: قد تفـرض رأيـاً أو تحقّق رغبـة، كأن تُعيّن في منصب أو تحتل مركزاً أو ما شـابه، فتبرهن للجميع أنّ العلم سلاح الإنسان
عاطفيـاً: كن ناضجاً واترك الأمور تسـير بهـدوء وتكيّف مع الأمر الواقع ولا تقاومه، وكن مستوعباً لكل ما يصدر من الحبيب من تصرفات
صحياً: مارس برودة أعصابك على محيطك ولا تفقدها، وخذ الأمور بروية

العذراء
مهنيـاً: أنت مدعـو الى التحفظ ولـو انّ الفرص المهنية جديـدة متاحة امامك، امور طارئة قد تحصل وحظوظ لم تخطر بالبال
عاطفيـاً: تغيـيرات مفاجئة تطال وضعـك العاطفي وتضعك أمام مسؤوليات كبيرة قد تعجز عن القيام بها
صحيـاً: أنـت دائم التوتر ومعـرض لاضطرابات نفسـية ما يجعلك تعتقد أنك تشكو أمراضاً خطيرة

الميزان
مهنيـاً: تحديـد الأهداف في مسـيرتك المهنيـة مهمّ جداً ويوفّر عليك الكثير من الجهـود غير الضرورية، وتقديم التبريرات التي قد لا تنفع
عاطفياً: قد تكون بعض تفاصيل المرحلة المقبلة سـبباً في عدم علاقة ما فحاول أن تتغاضى عن التفاصيل الصغيرة
صحياً: العقبات الصغيرة لن تشكل عائقاً أمام إصرارك على متابعة تمارينك اليومية

العقرب
مهنيـاً: قد تقلق بشـأن وضـع طارئ، فلا توقـع عقداً ولا تسـافر وكن واعياً لكل ما يدور حولك، ولا سيما أن المتضررين من نجاحك يخططون لأمر ما
عاطفيـاً: أخبار حلوة وتطورات زاهـرة، تخوض غمار علاقة فريدة من نوعها وتعرف تطوراً يفرحك ويريحك
صحياً: كما تحرص باسـتمرار على تفقد رصيدك في المصرف، تفقد وضعك الصحي أيضاً لدى الطبيب المختص

القوس
مهنيـاً: لا تبـدأ بأي مـشروع جديد قبـل أن تنهي إلتزاماتك إزاء مشروع حالي لأن الأمر رهن بنجاحه أو بعدمه
عاطفياً: لا تقدم اليوم على مغامرات عاطفية جديدة، بل أنت مدعو إلى التأني والحذر في هذا الشأن
صحياً: نفذ قدر الإمكان الإرشـادات الغذائية، وإذا أحسست بالانزعاج راجع اخصائي التغذية

الجدي
مهنياً: تحاول أن تنهي مهمة تشكل عائقاً بالنسبة إليك لتنطلق بمـشروع جديد مهم جداً تبرهـن من خلاله ما أنت عليه في الواقع
عاطفياً: تنتابك شكوك تجاه الحبيب وتشعر أنه غامض، بينما الحقيقة أنت من يكتنفه الغموض
صحيـاً: خفف قدر الإمكان من تناول المشروبات الغازية ولا سـيما خلال تناولك الطعام

الدلو
مهنيـاً: تتخلص من بعض خيبات الأمـل، وتكون قادراً عـلى النهوض مجدداً والمضي قدمـاً في إنجاز ما خططت له
عاطفياً: الاستفزاز مع الشريك غير مستحب على الإطلاق، لأن رد فعله سيكون مكلفاً وتدفع الثمن غالياً وتندم
صحيـاً: لا تجازف بصحتك من أجل مكاسـب ماديـة رخيصة، لأن الصحة هي الأغلى

الحوت
مهنيـاً: تتراجـع الحظـوظ وتضطـر إلى أن تتكيـف مع ظروف جديـدة، تطورات في حياتك المهنية تتطلب الكثير من الحرص
عاطفياً: تبادر إلى الانطلاق بحيويّة كبيرة، وتسعى إلى الإمساك بزمام الأمور وتشعر بأنّك مسيطر على الأوضاع
صحياً: التمارين الصباحية مفيدة قبل تناول الطعام أو أي مشروب منبّه

صـــورة وحـــدث

حدث في مثل هذا اليوم

1890 – وفـاة ملك هولنـدا ويليام الثالث دون وجـود وريـث ذكـر يخلفـة مما حتـم إصدار تشريع خاص لتخلفة ابنته الملكة ويلهلمينا.
1940 – رومانيـا توقـع اتفاقـاً للتحالـف مع ألمانيـا النازية وإيطاليـا واليابـان فيما عرف باسـم دول المحور وذلك أثناء الحـرب العالمية الثانية.
1964 – الرئيـس المـصري جمـال عبد الناصر وملك السعودية فيصل بن عبد العزيز يوقعان في مدينة جدة اتفاقاً بشأن حرب اليمن.
1981 – الرئيـس الأمريكـي رونالـد ريغـان يوقع عـلى أمر رئـاسي ظل سراً يقضي بـأن تقوم وكالة المخابـرات المركزية بدعـم وتدريـب وتمويل ثوار الكونـترا في نيكاراغوا، وهـو الأمر الذي تم فضحة فيما بعد وعرفت بقضية إيران – كونترا.
1989 – هدم جدار برلين.
1991 – تعيـين بطرس بطـرس غالي أمين عام للأمـم المتحدة خلفاً لخافيير بيريز دي كويلارد على أن يتسلم عمله رسمياً في 1 يناير 1992.
2003 – الرئيس الجورجي إدوارد شيفردنادزه يضطـر لتقديـم اسـتقالته مـن منصبـه بعد احتجاجـات شـعبية واسـعة على إثـر نتائيج الانتخابات.
2005 – انتخـاب إلـين جونسـون سـيرليف رئيسـة على ليبيريـا، وبذلك تصبـح أول امرأة تتولى منصب رئاسة الدولة في أفريقيا كلها.
2007 –تأجيـل الجلسـة الانتخابيـة الخاصـة بانتخـاب رئيس لبنـان إلى تاريخ 30 نوفمبر وذلك لمزيد من التشـاور على الرغم من أن هذا اليوم هو آخر يوم من ولاية الرئيس إميل لحود.
الرئيـس اللبناني إميل لحود يقرر تسـليم الجيش اللبنانـي الأمن في البلاد وذلك بسـبب عدم انتخاب رئيـس جديد للجمهوريـة وحصول فـراغ بمركز الرئاسة، والحكومة ترفض القرار.
2008 – المجلـس المركـزي لمنظمـة التحريـر الفلسطينية ينتخب رئيس السلطة محمود عباس رئيسـاً لدولة فلسـطين وهو القـرار الذي رفضته حركة حماس.

مشاكل وحلول

أخذته من زوجته ولم يوثق زواجنا...كيف أتصرف؟

انا زوجة ثانية عمري 37 سنة، وهو 49 سنة، أنا سيدة متعلمة وجميلـة ووظيفتـي محترمـة، لكـن تأخـرت في الـزواج ربمـا لكثرة الـشروط التـي وضعتها للزوج المسـتقبلي حتى في سـن 27 تعرفـت إلى زوجـي الحـالي، وكنـا أصدقـاء ولم أفكـر يوماً أن أتـزوج بـه؛ لأن مبادئـي لا توافـق عـلى ذلـك، ومـر الوقت وتحولـت القصـة إلى قصة حب وظللـت أحـارب هذا الشـعور، لكن تغلب عـلي القدر وتزوجنا، وهو طلب عدم تسجيل الزواج؛ لأن القانون لا يسـمح بتسجيل الزواج الثاني إلا بموافقة الأولى، وهو لا يريدهـا أن تعلم؛ تفادياً للمشاكل.
كمـا لا يريـد أن ننجـب مؤقتـاً حتى يوثـق الزواج، أعيش حياة شـبه مظلمـة؛ لأنـه لا يريد أن يظهـر في حياتي كثيراً؛ خوفاً أن تعلـم زوجته، لم يؤمن لي منزلاً؛ بـل نعيـش في منزل مؤجـر وأنا أدفع أجرتـه، وتقريباً لا يتحمل مسـؤوليتي في شيء، بحجة أنه غير قادر مادياً، وراتبي أكثر من راتبه الذي يكفي أولاده فقط.
لـم يسـجل زواجنـا لحـد الآن، يعنـي لا أسـتطيع الإنجاب وأنا الآن في سن 37.
يتخـلى عنـي في بعـض المواقف حتـى أنـدم لأني تزوجتـه، مثل العطـلات التـي أحـضر نفـسي لنمضيهـا معـاً بينمـا يتركنـي متحججاً بالأطفال.
إذا انفصلت عنه ستكون صدمة حياتي، وربما لا أستطيع القيام منهـا؛ لأنـي أحبـه وأعلـم أنـه يحبني، لكن تصرفاته أتعبتني، أعلـم أنه لـو انفصلت سـأكون مطمعاً للكثيرين، وخاصة أنني أبدو صغيرة جداً على سني.
النصائح والحلول:
ـ حـرص الـشرع عـلى التنبيـه الشـديد بشـأن تعدد الزوجات، ولكن للأسـف الغالبية لا تسمع ولا تتعـظ، ومنهـم هـذا الرجل الـذي تزوجـك لكنـه لـم يوثـق زواجه بك.
ـ مـا معنـى هـذا؟ معنـاه أنك لسـت في موقع الزوجة الثانية، ومعناه أنك سجنت نفسك داخل وهم يمنعك من الأمل بالإنجاب؛ فماذا تنتظرين؟
ـ أقول لك باختصار وحسم: هذا حب أناني كاذب ومخادع، وأنت تدفعـين ثمنـه لتثبتـي ضعفك وعـدم تقديـرك لنفسـك؛ بـل والاستمرار في لعب دور الضحية التي تدفع إيجـار بيت الزوجية المزيّف، اصحي وابتعدي وافتحي عينيـك وقلبك للحيـاة والإيمان بمـا قسـمه اللـه، وتأكـدي أن الله سـيغفر لك هـذه الزلة التي تسـبب لك الذل، ويعوضك إذا ما صفت نيتـك بعريـس حقيقي؛ فمـازال لديـك خمـس سـنوات للإنجـاب، ومن حقك أن تحلمي بحلـم سـليم وواقعـي حتى لو لـم يتحقق؛ لأن مـا حققته الآن كذبة كبرى ووهم لن يوصلك إلا إلى متاهة لا ينفع بعدها الندم.
ـ أمـر واحـد أخـير يمكـن أن يصحـح وضعـك «إن شـئت الاسـتمرار معه» وهـو اعترافه بزواجكمـا وتوثيقه له وإنجابك حسب الشرع، ويبدو واضحاً أن هذا لن يحدث؛ فمـاذا تنتظرين حقاً؟.

اختبارات شخصية

ماذا يخبرك توقيت ولادتك عن شخصيتك؟

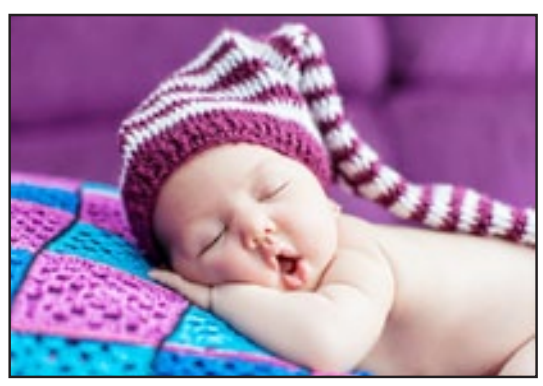

هل سـمعت قبـل ذلك عن تأثير توقيت ولادتك على شـخصيتك؟ فيعتقـد البعـض أن لـه تأثـيرًا كبـيرًا، حيث يدل عـلى المهارات والشخصية والسلوك لاحقًا!
بين السـاعة الثانيـة عشرة بعد منتصف الليل والسـاعة الثانية صباحًا
تشـعر بمزيد من الثقة والراحة في المواقـف الاجتماعيـة التـي لديك خبرة بها. تبحث دائمًا عن الأمن والاستقرار، هذا ما يجعل البعـض يعتقـد أنـك شـخص متقوقع. تحب التعلّم، وتشـجّع الناس على أن يعيشـوا وفق قيم اجتماعيـة إيجابية. عائلتك هي الأولوية الأولى في حياتك.
بـين السـاعة الثانيـة صباحًـا والرابعة صباحًا
أنـت شـخص فضـولي، تبحـث دائمًا عن شيء جديد لتكتشفه. كمـا أنك صديـق مخلص، تحب القراءة والكتابة والسفر، تميل لممارسـة الأنشـطة الرياضيـة البسيطة.
بين الرابعة صباحًا والسادسـة صباحًا
أنـت بحاجة لتتعلـم كيف تقف عـلى قدميـك، فأنت قلق بشـأن الحفـاظ عـلى مـواردك، وكذلك بشـأن المسـتقبل. تـرى أن المشـاركة أمـر جيـد، كمـا أنك تحـب مسـاعدة وتحفيز الناس المحيطين بك. أنت رومانسي، وفي بعض الأحيان تكون عنيد.
بـين الثامنة صباحًـا والعاشرة صباحًا
أنت حسّـاس للغاية، فأنشـطة مثـل التأمّـل تجعلـك تشـعر بالسلام والتجدد. تفضّل قضاء الوقـت بمفـردك، لا تسـعى إلى المجـد أو الشـهرة العالميـة، بل تسـعى لخدمة الآخريـن بجلب السلام والوئام إلى نفوسهم.
بـين العـاشرة صباحًـا وفـترة الظهيرة
لديـك شـخصية ودودة، تفضّل أن تكـون مـع مـن يشـاركك اهتماماتـك. أنـت لاعـب فريق جيـد، تعـرف كيـف تقـرّب بين الناس. كما أنك في بحث مستمر عن الأصدقاء الجدد، واللحظات الجميلة، والتجارب الممتعة.
بين الظهيرة والثانية مساء
أنت إنسـان طموح ومسـؤول، تعـرف كيفيـة التفاعـل مع أي أمـر، كما أنك تعرف بالضبط ما تريد. لكن كنْ حذرًا، فإنجازاتك المهنيـة قـد تعـرّض حياتـك الخاصة للخطر.
بـين الثانيـة مسـاء والرابعـة مساء
نشيط ومغامر، لا تحب الروتين، فأنت جاهز دائمًا لاكتشـاف ما هو جديـد. كما أنك حريص على توسـيع آفاقـك، تبحث بشـكل مستمر عن إجابات أكثر الأسئلة الفلسفية تحديًا.
بين الرابعة مسـاء والسادسـة مساء
أنت شـخص إيجابـي وحيوي، لديـك تعطّـش لحل أكـبر أسرار الحياة، كما أنك حذِر في علاقاتك، ولا تأخـذ أي شيء كأمر مسـلّم به؛ خاصة الثقة والحب.
بين السادسـة مسـاء والثامنة مساء
تمتلـك صفـة مميـزة، فأنـت بإمكانـك أن تشـعر بحاجـات الآخرين، لديك قدرة مذهلة في أن تضع نفسك في مكانهم. تتجنّب المواجهة وكثرة الأسـئلة، تتقبّل الحياة كما هي.
بـين الثامنـة مسـاء والعاشرة مساء
تشـعر بالرضـا عنـد مسـاعدة الآخريـن، لكنـك تريـد أن تكون موضع تقدير من قبل الآخرين. تسـعى إلى الكمـال، ولا تحـب الوقوع في أي خطأ.
بـين العـاشرة مسـاء والثانيـة عشرة بعد منتصف الليل
تعـرف تمامًـا مـا الـذي تريده، أنـت تشـع بالحيويـة والمـرح، تقـدّر الإبداع، تسـعى للشـهرة والاهتمـام. ولتحقيـق أهدافك، دائمًـا تدفـع نفسـك خـارج الحدود.

كلمات متقاطعة

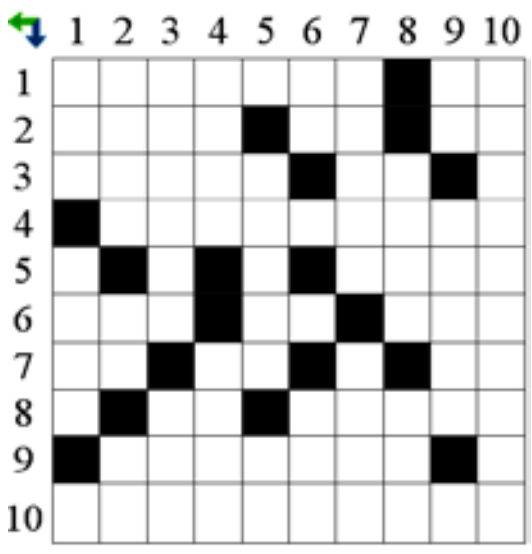

أفقي
1نبتة عشبية جبلية توضع لتزكية الشاي أو للعلاج o قوام
2فضـة سـائلة o أرشـد o نصف فارغ
3طائر اسطوري يحيا بعد احتراق o كثير جدا
4إمارة عربية
5ماكنة تحرك ما نركبه برا وبحرا وجوا
6انخفاض درجة الحرارة o نصف راية o العزوة والمكانة العائلية
7احـد الوالديـن o صباحك مثله o يابسة
8نبات طيب في السـلطة o منطقة متنازع عليها في جنوب مصر
9قبول حسن
10مثل عربي قديم يقال في توافق اثنين في الشكل أو الشخصية

رأسي
1وحـدة معلومـات في الكمبيوتـر o نبـات صحراوي
2يـؤوي ويعطـي الأمان o مسؤول o متشابهان
3عملـة عربيـة (جمـع ومعكوسـة) o دمـر وقلب رأسا على عقب
4مؤنس o فول سوداني
5مـن اولاد آدم o نـدرة (معكوسة)
6من الاطراف o استحسنه
7تدعو للخجل o وزراء الملك وحاشيته
8جهنم (معكوسة) o وبخ
9توقف o من يعطي الناس دينا مقابل فائدة
10مجموعة (كلمتان)

غزل عراقي

مرات التحبه تشوف... منه اشكال
وتخلقله الاعذار ...دكول مو قصده
وتصد كل الحجي... والنصح من الناس
وتتحمل ذنوبه... وكل خطأ عنده
لبس يفاجئك يلبس... جلد ثعبان
ومفصل عليه... وجايبه بكده
مانادم عليك ...الراح خلي يروح
ولك صارت قديمه ...الماي وتبده
بس نادم علي... شلونه اصدك بيك
ونادم ما اخذت... العبره من وحده
وهن اهواي صارن... ماتبت عالصار
يا كلبي شيتوبك... كافي وتهده
غيمه من الدمع يزرعها...وسط العين
وانت ورود... حمره وتزرع بخده

من الفيسبوك

قـــــصة

مثل
المتعوس متعوس ولو علقوا برقبته فانوس

كان هناك اخوة احدهما ثري والاخر فقير، كان يتسـائل الناس لماذا لا يساعد الثري اخاه الفقير (المتعوس) ويعطيه مما اعطاه الله؟ في احد المرات صارح احد اصدقاء الثري بما يتداوله الناس عنه، فأقسم لـه الثري انه يحاول مسـاعدة اخيه (المتعـوس) الا انه يرفض ذلك وقد حاول مسـاعدته بطريقة غير مباشرة الا انه كان يفشـل في كل مرة !! .
لاحـظ الاخ الثري ان صديقـه لم يصدق ما يقول وقـرر ان يثبت له ذلـك، فاعطى صديقه صرة فيها مال وطلب منه ان يلقيها في طريق اخيه المتعوس، ففعل الصديق، وجلسـا في انتظار الاخ الفقير، وبعد فـترة وجيزة دخل عليهمـا المتعوس وتوقعـا ان يخبرهما بأنه وجد صرة المال ليسـأل عن صاحبها الا انه لم يفعـل !! فقد اخبرهما انه راهن نفسـه في هذا اليوم ان يأتي مغمضـا عيناه وقد فعل!! فصاح فيه صديق اخيه المتعوس متعوس لو علقوا برقبته فانوس.

الزوراء

الأخيرة

للدخول إلى موقع الصحيفة

نائب رئيس التحرير: حسن العبودي - مدير التحرير: يحيى الزيدي

هاتف هيئة التحرير 07810090003

العدد: 7371 الاثنين 23 تشرين الثاني 2020

No: 7371 Mon 23 Nov 2020

اقرأها صباح كل يوم

alzawraanews@yahoo.com

http://alzawraapaper.com

https://www.facebook.com/alzawraapaper

https://twitter.com/alzawraanews

حلا الترك تطلق أغنيتها باللهجة العراقية "شتبي منّي"

بعد سلسلة نجاحات حققتها الفنانة، حلا التّرك، على مدار سنوات من النشاط الفني الملحوظ والإصدارات الغنائية المتتالية مع شركة Platinum Records، والتي تصدرت كلها مواقع التواصل الاجتماعي ولاقت استحساناً وانتشاراً في كل أنحاء العالم العربي، ها هي الترك تطلق عملها الغنائيّ الجديد باللهجة العراقية بعنوان "شتبي منّي"، وذلك بعد النجاح الساحق الذي حققه عملها الأخير "ممنوع اللمس" والذي تخطى على الـYoutube عتبة الـ121 مليون مشاهدة.

حلا اختارت أن تكون تجربتها الجديدة من كلمات الشاعر فراس الحبيب، تلحين وتوزيع ميثم علاء الدين.. وقد أصدرت الشركة المنتجة Platinum Records الأغنية مصحوبة بالكليب الخاص بها الذي صورته مؤخراً مع المخرج فادي حداد.

يذكر أنّ حلا، التي بلغت الـ١٨ عاماً قبل فترة وجيزة، بدأت اختيار أعمال تحمل نكهة مختلفة من باب التنويع في الخيارات.

وكانت حلا بدأت التسويق للعمل الجديد عبر صفحاتها على مواقع التواصل الاجتماعي قبل أيام، حيث غنّت مقطعاً من الأغنية في فيديو قصير حقق رواجاً كبيراً وانتشاراً ملفتاً.

انطلاق تصوير فيلم "ماما حامل" لـ ليلى علوي

انطلق تصوير المشاهد الأولى من فيلم "ماما حامل" للنجمة ليلى علوي في مدينة الشيخ زايد، وتجمع المشاهد الأولى بين بطلة العمل والنجم الكوميدي بيومي فؤاد الذي يشاركها في بطولة العمل، والذي يجسد دور زوجها خلال الأحداث.

وتدور الأحداث حول أسرة من طبقة غنية يتعرضون للعديد من المواقف الكوميدية، حيث يعتمد الفيلم على كوميديا الموقف، بالإضافة إلى تعرض بيومي فؤاد لبعض المشاكل في عمله الذي يتولى إدارته الفنان سامي مغاوري، وتتوالى الأحداث في إطار اجتماعي كوميدي.

وفي سياق آخر، تنتظر النجمة ليلى علوى عرض فيلم "التاريخ السري لكوثر"، تأليف واخراج محمد أمين ويشارك في بطولته كل من أحمد حاتم وزينة وفراس سعيد ومحسن محيى الدين وغيرهم من النجوم.

قريبا.. درة تنتهي من تصوير حكايتها "أول السطر"

تنتهي النجمة درة من تصوير مشاهدها في حكاية "أول السطر" من مسلسل "إلا أنا"، المعروض على قنوات dmc بعد أسبوع، كما يواصل مخرج العمل محمود كامل في مونتاج الحلقات الأولى من المسلسل والعمل من تأليف محمد الدباح وريم القماش.

مسلسل "إلا أنا"، كان يضم في البداية 6 حكايات تم عرض 5 منها حتى الآن، هم "بنات موسى" بطولة وفاء عامر، و"سنين وعدت" بطولة أروى جودة، و"أمل حياتي" بطولة حنان مطاوع، و"أمر شخصي" بطولة شيري عادل، و"ضي القمر" بطولة كندة علوش، وعرضت مؤخرا الحكاية السادسة والتي تحمل اسم "لازم أعيش" بطولة جميلة عوض وتعرض حالياً حكاية ربع قيراط لريهام عبد الغفور ومصطفى درويش.

وكان آخر أعمال درة مسلسل "بلا دليل" من 45 حلقة وشاركها البطولة خالد سليم، ونيقولا معوض، وحازم سمير، وإسلام جمال، وعمر الشناوي، جمال عبد الناصر، أشرف زكي، أنعام الجريتلي، أحمد كرارة، وديانا هشام، وشيرين عرفة، ومها نصار، ومحمد لطفي، وهاجر الشرنوبي وتأليف إنجي علاء وإخراج منال الصيفى وإنتاج شركة سينرجي.

نجاح الهيبة مستمر.. وبدء التحضير للموسم الجديد

بعدما وصل إلى منتصف الأحداث، يتصدر مسلسل-الهيبة الرد قائمة الأكثر مشاهدة عبر شاشة شاهد الإلكترونية، وقد بدأ تيم حسن بطل المسلسل بمتابعة ردود فعل جمهوره عبر صفحته الرسمية على موقع تويتر؛ الأمر الذي جعل متابعيه يرسلون له رسائل تهنئة على نجاح العمل، معبّرين عن لهفتهم لمعرفة الأحداث المقبلة.

فرغم الانتقادات التي طالت تيم حسن من قبل كتّاب العمل، لكن هذه الانتقادات لم تمنعه من مواصلة نجاحه.

وبدأ صنّاع مسلسل "الهيبة" بالتحضير للموسم الجديد من العمل والمقرر أن يشارك فيه تيم حسن في رمضان 2021، والبعض يردد أن هناك تطوراً مفاجئاً في مسار شخصية جبل ضمن أحداث الموسم الجديد، حيث يشهد تغييراً جذرياً في حياته ويتجه إلى مكانة مهمة في البلد.

الجدير بالذكر أن المنتج صادق الصباح أعلن قبل فترة عن اتجاهه لتقديم مشروع سينمائي ضخم يحمل عنوان "الهيبة"، على أن يكون جاهزاً للعرض خلال عامين من الآن، أي في 2022، ولكن لن يبدأ التحضير له إلا بعد إنهاء الموسم الخامس من سلسلة "الهيبة" التلفزيونية.

أما عن مشروع "الأمير الأحمر" الذي كان من المقرر أن يجسد بطولته تيم حسن عن الراحل حسن سلامة، فقد كشف مصدر خاص عن أن سبب التأجيل يتعلّق بظروف التصوير التي تتطلب السفر للعديد من الدور الأوروبية لا لأسباب أخرى كما ردد البعض.

ويتحضر حالياً تيم حسن لتقديم مشروعه الدرامي الثاني عبر شاشة شاهد الذي يحمل عنوان "أنا" مع المخرج سامر البرقاوي، وتدور حلقاته في عشر حلقات درامية فقط.

ماغي بو غصن ودانييلا رحمة تستثمران نجاح أولاد آدم

فازت النجمة اللبنانية، ماغي بو غصن، بلقب أفضل ممثلة ونالت جائزة في مهرجان الفضائيات العربية في القاهرة؛ وكذلك فاز زميلها السوري، مكسيم خليل، بجائزة أفضل ممثل، وعرض على صفحته الخاصة تويتر الجائزة شاكراً لجنة المهرجان على ثقتها بسبب تعذر حضوره المهرجان بسبب الحظر المفروض على العالم وتوخي الحذر من فيروس كورونا.

يُذكر أن مسلسل "أولاد آدم" كان من المسلسلات القليلة التي عُرضت في شهر رمضان الماضي بعد توقف التصوير في شهر آذار/مارس لمجموعة أخرى من المسلسلات التي حُرم من متابعتها المشاهد، وكانت مخصصة لشهر رمضان؛ ويجسّد فيه مكسيم خليل دور مقدّم تلفزيوني مطلّق، وله طفل محروم من رؤيته، يتزوج بقاضية لبنانية ماغي بو غصن، ويعمل وفق منطق وخط وصولي واضح يحمله في نهاية الأمر على الانتحار.

ويبدو أن شركة إيغل المنتجة المنفذة لـ"أولاد آدم" ستستغل مرة ثانية التعاون مع كاتب المسلسل رامي كوسا الذي يحضر لعمل قريب، لكن من دون معرفة من هم أبطال هذا العمل، وإذا كان هناك تعاون بين فريق الممثلين في "أولاد آدم" والجديد الدرامي المتوقع أن يكون لموسم رمضان 2021، فيما أعلنت ماغي بو غصن عن عمل جديد يجري التخطيط له حالياً يجمعها بزميلتها دانييلا رحمة التي شاركت أيضاً في "أولاد آدم" وحققت نجاحاً باهراً في أدائها.

تغريدات

twitter

اللواء سعد معن

مر اليوم الذكرى الثانية عشر لاستشهاد والدي المحامي معن الموسوي رحمه الله .. ستبقى خالدا في العقل والوجدان .. .. اب وصديق ورمز نقتدي بك.

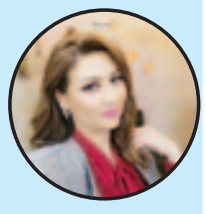

ازل السياب

اكلكم على شي هو مو سر اعتبروها فضفضة١٠ سنين اقدم برنامج اهل المدينة كل سنة بموسم الشتا بالامطار والفيضانات اطلع اندد واشجب واخبص الدوائر خبص ...

هسه جنت افكر شجبي اليوم ألوم منو احجي على منو اني اليوم ينطبق عليّ المثل «مثل بلاع الموس» بس مقتنعة تماما العلة بينا والله بينا بينا احنا الشعب.

عين على العالم

أول هاتف ذكي مضاد للبكتيريا

أزاحت إحدى الشركات الستار عن أول هاتف مضاد للبكتيريا في العالم، والذي يوقف انتشار الجراثيم.

ويحمل الهاتف اسما مبدئيا هو "كات إس42"، وهو قادر على الحد من انتشار البكتيريا بفضل تضمنه لأيونات فضية تمت إضافتها أثناء عملية تصنيعه.

وتزعم شركة "بوليت" المصنعة للهاتف أنه يمتاز بالقدرة على تقليل عدد البكتيريا المتواجدة على سطحه بنسبة 80% في غضون 15 دقيقة، و99.9% في غضون 24 ساعة.

وفي حين أن هاتف "كات إس42" لا يعمل على تحييد البكتيريا أو الفيروسات بشكل فعال، بما في ذلك فيروس "كورونا" المستجد، إلا أنه يوقف انتشار وتكاثر مسببات الأمراض.

ويقول صانعو الهاتف القوي إن الجهاز مقاوم للماء تماما، وينصحون بضرورة غسله بانتظام بالماء والصابون والمطهرات وحتى المبيض للإبقاء عليه نظيفا.

ولن يكون هاتف "كات إس42" متاحا للشراء إلا في أوائل العام المقبل 2021، وسيطرح بسعر 300 دولار.

فيس بوك وجوجل وتويتر يستعدون لمحاربة المعلومات المضللة عن لقاحات كورونا

تستعد شركات فيس بوك وتويتر وجوجل لمعركة التضليل الكبيرة القادمة المتعلقة بلقاحات فيروس كورونا، حيث تتعاون الشركات مع مدققي الحقائق والوكالات الحكومية من جميع أنحاء العالم لمكافحة المعلومات الخاطئة حول لقاحات فيروس كورونا القادمة، وفي إطار شراكة جديدة، ستعمل منصات وسائل التواصل الاجتماعي مع الباحثين والوكالات الحكومية في المملكة المتحدة وكندا لإنشاء إطار عمل للرد على المعلومات الخاطئة المضادة للقاحات أثناء الوباء.

ويشارك كل من فيس بوك وجوجل وتويتر في هذا الجهد، إلى جانب منظمات التأكد من الحقائق في الولايات المتحدة والمملكة المتحدة والهند وإسبانيا والأرجنتين وأفريقيا، كما تشارك أيضًا وزارة الرقمية والثقافة والإعلام والرياضة في المملكة المتحدة ومكتب مجلس الملكة الخاص الكندي .

لكن ما هو غير واضح حتى الآن هو مدى تأثير مجموعات مثل هذه في نهاية المطاف على سياسات شركات وسائل التواصل الاجتماعي، وعلى الرغم من أن منصات وسائل التواصل الاجتماعي قد اتخذت بعض الخطوات للحد من نظريات المؤامرة المناهضة للقاحات، إلا أن لها تاريخًا فوضويًا مع هذا الموضوع.

وبالمثل حظر موقع يوتيوب مؤخرًا المعلومات الخاطئة حول لقاحات COVID-19، لكنه قال إنه سيرفض إزالة مقاطع الفيديو التي تعبر فقط عن "مخاوف واسعة النطاق"، كما اتخذ تويتر أيضًا خطوات للترويج لمعلومات موثوقة حول اللقاحات والوباء، لكنه لم يتخذ إجراءات صارمة ضد نظريات مؤامرة لقاحات معينة.

(تيك توك) يتيح لأولياء الأمور السيطرة على حسابات المراهقين

أطلقت خدمة مشاركة الفيديو القصير "تيك توك" (TikTok) تحديثا جديدا، يمنح أولياء الأمور مزيدا من السيطرة على حسابات المراهقين، وذلك في وقت تتعرض فيه شركات وسائل التواصل الاجتماعي لضغوط متزايدة لجعل منصاتها أكثر أمانا للأطفال.

وقالت الشركة إن ميزة "الاقتران العائلي" (Family Pairing) تتيح للآباء الآن إيقاف التعليقات على مقاطع الفيديو الخاصة بأطفالهم تماما، أو السماح بها للأصدقاء فقط.

وسيتمكن الآباء الذين ترتبط حساباتهم بحسابات أطفالهم أيضا من تفعيل الوضع الخاص في حسابات الأطفال، وإيقاف تشغيل وظيفة البحث عن المحتوى، أو المستخدمين، أو الوسوم، أو الأصوات، وتحديد من يمكنه مشاهدة مقاطع الفيديو التي أُعجب بها أطفالهم.

وتسمح خدمة "تيك توك" للأطفال بالتسجيل وإنشاء حساب إذا تجاوزوا سن 13 عاما، وكل ما يحتاجون إليه هو تسجيل تاريخ ميلادهم. ومع ذلك، ونظرا لأن تيك توك لا تطلب التحقق من العمر، فقد قام بعض الأطفال دون سن 13 عاما بالتسجيل.

وقالت رئيسة السياسة العامة لسلامة الأطفال في "تيك توك" بأوروبا، ألكسندرا إيفانز، لشبكة "سي إن بي سي" (CNBC)- إن ميزة الاقتران العائلي "ضربت على وتر حساس للوالدين" منذ إطلاقها. وأوضحت في مكالمة فيديو مع الشبكة قبل الإعلان: "إذا كنا نفكر في الأمر على أنه صندوق للأدوات، فإننا أردنا تقديم المزيد من الأدوات".

وقالت إيفانز "إن ميزة الاقتران العائلي الجديدة التي تُنشر في جميع أنحاء العالم ابتداءً من الثلاثاء، توفر للأطفال حاجز حماية أثناء استكشاف محتوى تيك توك".

وأضافت إيفانز: "التحديثات التي نجريها اليوم هي الأحدث في سلسلة من الخطوات التي اتخذناها لمنح العائلات الأدوات التي يحتاجونها لإنشاء تجربة تيك توك المناسبة لهم"، وتابعت: "نحن نعلم أنه عندما يشعر الناس بالأمان، فإنهم يشعرون بالحرية في التعبير عن إبداعهم؛ ولهذا السبب تأتي السلامة في صميم كل ما نقوم به".

لعن اللّه أمريكا

■ سعد محسن خليل

لعن الله كرستوفر كولمبوس، مكتشف امريكا، وما خلفه هذا المكتشف من تداعيات في العالم.. لعن الله كولمبوس وما خلفه من دمار وتداعيات نتيجة هذا الاكتشاف، فلولا امريكا لكان العالم غير عالم اليوم، حتما كان العالم سينعم بالاستقرار، فكل مشاكل العالم سببها ذلك الاكتشاف.. ولعن الله كل العملاء الجهلاء الذين عملوا تحت راية امريكا لتنفيذ مخططاتها.. لعن الله الذيول الذين خربوا العراق وجعلوا الدم العراقي مراقا بلا خوف ولا خشية من الله.. لعن الله امريكا وما خلفته في بلادنا من تداعيات، فقد كان الشعب العراقي، بعربه واكراده وطوائفهكافة، كتلة واحدة موحدة لا تقبل القسمة على اثنين، فتمر البصرة تربطه علاقة حب ومودة مع لبن اربيل، كل يكمل الاخر، فمزيجهما يعطي في الفم حلاوة الطيبة العراقية، كانت اغنية (هربجي كرد وعرب.. رمز النضال)، تدخل الاذن كسمفونية جميلة تشد فينا العزم على تواصل الاخوة العربية الكردية رغم الخلافات السياسية الحاصلة بين القادة العرب والكرد والتي كان من نتائجها سفك المزيد من الدم العراقي، وخاصة في حروب ما اطلق عليها معارك الانفال، لكن هذه المواجهات لم تستطع كسر جدار العلاقة المتجذرة بين كاكا حمه وابن بغداد او البصره او الموصل، فكان تمر البصره يأكله كاكه حمه وهو يتلذذ فيه، وابن بغداد والبصرة والموصل يشرب لبن اربيل وهو يتلذذ فيه، كانت تجمعهم الاخوة العراقية والاخلاص للعراق، ولم تكن الوظائف المهمة، المدنية والعسكرية، حكرا على العرب فكل الابواب مفتوحة.. الكل يأكل من خيرات العراق وهو في رضا.. ماذا تغير؟ اعتقد جازما انه لا يوجد تغيير في مستوى العلاقة، لكن الذي تغير هو القيادات السياسية التي تحكم البلد، شخصيات نصبت نفسها وصية على شعب العراق، شخصيات لم تستفد من تجارب الماضي في معالجة المشاكل المستعصية، فكانت اغلب حلولها ضمن توافقات على وفق مبدأ "هذا الك وهذا الي"، لم تجد هذه الشخصيات، وعلى مدى 17 عاما صيغا عملية لحل المشاكل المستعصية، فبقيت تضع التنظيرات والتأطيرات لحل تلك المشاكل على وفق توافقات المصالح الشخصية، وعيونها ترنو الى الثروات التي يمتلكها العراق، وخاصة الثروة النفطية التي لم تجلب للعراق غير مزيد من الفوضى، فباتت الساحة العراقية اشبه بغابة تتصارع فيها الذئاب المفترسة التي تتربص للانقضاض على فريستها من الحيوانات الاليفة، بعد ان فقدت مقومات وجودها، وبات العراق لا يشبه غيره من الدول المستقلة، لا يمتلك سيادة على ارضه بعد ان اصبح بلدا مباحا نتيجة تدخلات الدول الاجنبية والاقليمية لجر العراق للدخول في حروب جانبية لا ناقة لنا فيها ولا جمل.. ألا تباً لكل خائن باع العراق وباع نفسه لإرضاء النوازع الشريرة الكامنة في نفسه بأبخس الاثمان.. وليكن معلوما ان العراق سيبقى كتلة واحدة، ولن تستطيع الذئاب التي تتربص به من الدول المجاورة أخذ جزء من الكعكة وسط تناحر القوى السياسية العراقية، وعدم وصولها الى قناعات بأن ارض العراق كتلة واحدة لا يمكن تجزئتها.

كاميرون دياز تكشف عن عشقها لـ«الطبخ»: لغة من لغات الحب

قالت النجمة العالمية، كاميرون دياز، إنها تحب الطبخ وتعده لغة من لغات الحب، مشيرة إلى أنها تطهو جميع الوجبات، وذلك خلال لقاء افتراضي مع برنامج Rachael Ray Sho. وأضافت دياز إن ابنتها راديكس البالغة من العمر ١١ شهرًا لم تتناول على الإطلاق الطعام «المهروس».

كما أكدت الممثلة البالغة من العمر ٤٨ عامًا أنها تبذل جهودًا مضاعفة لإطعام ابنتها المزيد من أطعمة البالغين، مشيرة أن ابنتها تحب تناول الثوم ونخاع العظام والأعشاب، حسبما نشر الديلي ميل.

وكانت قد قضت كاميرون دياز فترة الحجر المنزلي الذاتي خوفا من الإصابة بفيروس كورونا « COVID-١٩ » الذي هدد العالم بمنزلها الموجود في لوس أنجلوس بالولايات المتحدة الأمريكية مع زوجها بنجي مادن وابنتهما راديكس، ولأن دياز أصبحت بعيدة نسبيا عن وسائل الاعلام بعد إعلان اعتزالها، فربما قررت النجمة الشهيرة أن تعطي لمحة بسيطة عن حياتها خلال الفترة الماضية .

ياسمين عبد العزيز تفوز بلقب نجمة العرب 2020

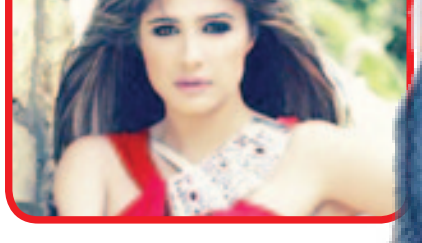

فازت النجمة المصرية، ياسمين عبد العزيز، بلقب «نجمة العرب ٢٠٢٠»، في مهرجان نجم العرب، وشاركت الفنانة صورة على موقع تبادل الصور انستغرام، استعرضت فوزها باللقب وعلقت «الحمد لله».

ومهرجان نجم العرب، هو مهرجان مصري يكرم النجوم الفائزين وفق استفتاء آراء المتابعين العرب، حيث يحظر على المصريين الإختيار، وبذلك يكون كل فنان فائز قد حقق نجاحاً خارج موطنه.

وشاركت الفنانة ياسمين عبد العزيز في المارثون الرمضاني لعام ٢٠٢٠ بمسلسل (انحب تاني ليه)، مع الفنان شريف منير وكريم فهمي، والفنانة سوسن بدر.