الزوراء

رئيس مجلس الإدارة رئيس التحرير
مؤيد اللامي

يومية سياسية عامة تصدر عن نقابة الصحفيين العراقيين

رقم الاعتماد في نقابة الصحفيين (1)

12 صفحة

أوّل صحيفة صدرت في العراق عام 1869 م

غير مخصصة للبيع

العدد: 7515 الاحد 27 حزيران 2021

السعر 500 دينار

No: 7515 Sun 27 Jun 2021

استهداف مجمع سكني في أربيل بطائرات مسيرة

اربيل/ الزوراء:
اعلن جهاز مكافحة الإرهاب في كردستان استهداف طائرات مسيرة لمجمع سكني في الإقليم .وذكر بيان تلقته «الزوراء»: أن «ثلاث طائرات درون سقطت على منزل بقرية براغ بأربيل، فيما سقطت الطائرة الرابعة على جبل تارين بمنطقة جرداء مفتوحة»، مبيناً أنه «في الساعة الواحدة والخمسين دقيقة بعد منتصف الليل سقطت ثلاث طائرات بدون طيار في حديقة منزل بقرية براغ قرب مجمع ملا عمر في محافظة أربيل».وأشار الى أن «الحادث لم يسفر عنه أي أضرار بالأرواح»، مؤكداً أن «التحقيقات لا تزال مستمرة».

مجلس الوزراء يستثني موظفي المفوضية من قرار تحديد صرف الساعات الإضافية

بغداد/ الزوراء:
قرّر مجلس الوزراء، استثناء موظفي المفوضية العليا المستقلة للانتخابات من تعليمات أجور ساعات العمل الإضافية للموظفين والعقود، بما لا تتجاوز عن (٣) ساعات يوميا بعد الدوام الرسمي.وذكرت الأمانة العامة لمجلس الوزراء في بيان تلقته «الزوراء»: ان «القرار تضمّن تأجيل استيفاء المبالغ وأجور الخدمة من المفوضية العليا المستقلة للانتخابات المتعلقة، بإجراءات إيجار المخازن التابعة للمفوضية».وأضافت: ان ذلك يأتي «استنادا إلى أحكام المادة (٤٠) من قانون بيع وإيجار أموال الدولة (٢١ لسنة ٢٠١٣) المعدل بشأن أجور الخدمة بمقدار (٢٪) المثبتة من المادة (١١/ الفقرة أولا) والمادة (٢٦/الفقرة ثالثا/ج) من القانون المذكور بشأن تمديد بدل الإيجار المُسمّى في العقد تفرض زيادة بمقدار (١٠٪) من إيجار السنة السابقة».

بعد انطلاق الاستعراض العسكري للحشد الشعبي في ذكرى تأسيسه

الكاظمي: عملنا هو تحت راية العراق وحماية أرضه وشعبه واجب علينا

بغداد/ الزوراء:
انطلق، امس السبت، الاستعراض العسكري للحشد الشعبي بمناسبة الذكرى السابعة لتأسيسه، وسط حضور رسمي كبير، فيما اكد رئيس مجلس الوزراء القائد العام للقوات المسلحة، مصطفى الكاظمي، أنه يعمل تحت راية العراق، وأن حماية أرضه وشعبه واجب.وقال الكاظمي في تغريدة له تابعتها "الزوراء": " حضرنا استعراض جيشنا البطل في 6 كانون، وأيضاً الشرطة الباسلة، واليوم حضرنا استعراض أبنائنا في الحشد الشعبي". وأضاف: " نؤكد أن عملنا هو تحت راية العراق، وحماية أرضه وشعبه واجب علينا.هذا انطلقت فعاليات الحشد الشعبي، امس السبت ،في ذكرى تأسيسه السابعة، بحضور القائد العام للقوات المسلحة رئيس مجلس الوزراء مصطفى الكاظمي ووزير الدفاع جمعة عناد ووزير الداخلية عثمان الغانمي ورئيس اركان الجيش الفريق الركن اول عبد الامير يار الله، فضلا عن رئيس هيئة الحشد الشعبي فالح الفياض، وعدد من النواب والمسؤولين السياسيين والقادة الامنيين.وذكر بيان لهيئة الحشد الشعبي تلقته "الزوراء": أنه " برعاية وبحضور رئيس الوزراء القائد العام للقوات المسلحة مصطفى الكاظمي انطلقت فعاليات الحشد الشعبي في عيده السنوي السابع، وذكرى بدء عمليات التحرير الكبرى". ونفى الحشد الشعبي وجود طائرات مسيرة في استعراضه العسكري.وذكر بيان لموقع الحشد الشعبي: أن " بعض وسائل الإعلام تداولت صوراً لأسلحة ومعدات بينها طائرات مسيرة بالادعاء بأنها شاركت في الاستعراض الذي اقامه الحشد الشعبي ".واشار البيان إلى أنه"وفي الوقت الذي ننفي فيه صحة هذه الصور، نؤكد ان زج مثل هذه المعلومات المضللة في الاستعراض الناجح، الذي حضره القائد العام للقوات المسلحة وعدد كبير من القيادات الامنية في البلد، هدفه خلط الأوراق وضرب وحدة صف القوات المسلحة".

النفط تؤكد توفر البنزين «المحسن» في محطات الوقود وبسعر 650 دينارا للتر الواحد

بغداد/ الزوراء:
اكدت وزارة النفط، امس السبت، توفر مادة البنزين عالي الاوكتان «المحسن» في محطات الوقود وبسعره المحدد ٦٥٠ دينارا للتر الواحد.وقال وكيل الوزارة لشؤون التوزيع، حامد يونس، اثناء جولة ميدانية زار خلالها عددا من محطات تعبئة الوقود في جانبي الكرخ والرصافة في بيان تلقته «الزوراء»: ان محطات تعبئة الوقود تقوم بتجهيز اصحاب المركبات بوقود البنزين عال الاوكتان والمحسن على مدار اليوم . واضاف: ان شركة توزيع المنتجات النفطية مستمرة بتوفير وضخ وقود البنزين «عال الاوكتان» المستورد الى جميع المنافذ التوزيعية، بسعر ٦٥٠ دينارا للتر الواحد والبنزين المنتج في المصافي العراقية بسعر ٤٥٠ دينارا للتر». مبينا «ان الشركة تسخر كل امكاناتها لتقديم افضل الخدمات للمواطنين رغم التحديات الصحية وارتفاع درجات الحرارة، وان جميع منافذ التجهيز تعمل بطاقاتها الخزنية والتجهيزية الكاملة وبدوام ٢٤ ساعة يوميا لتأمين احتياج المواطنين والمركبات من الوقود» .من جهته، قال مدير عام شركة توزيع المنتجات النفطية، حسين طالب: ان منافذ التجهيز واستنادا الى التوجيهات الصادرة من المسؤولين بالوزارة فقد تقرر ان يكون عملها على مدار الساعة، وان جميع محطات تعبئة الوقود تشهد انسيابية عالية والتأكيد على توفر الوقود بكمياته المقررة لمنافذ التجهيز، وخلال زيارتنا الميدانية برفقة السيد الوكيل وبرفقة بعض وسائل الاعلام اطلعنا ميدانيا على اليات التجهيز وشهدنا وجود انسيابية عالية في عمليات التزود بالوقود.الى ذلك، قال مدير هيئة توزيع بغداد، محمد شبر: ان محطات تعبئة الوقود في جانبي الكرخ والرصافة تعمل بكامل طاقاتها دون توقف وان البنزين بنوعيه عال الاوكتان والمحسن يتم تجهيزه لأصحاب المركبات، ونعمل على تجاوز جميع التحديات .

تفاصيل ص2

اليوم.. انعقاد القمة الثلاثية بين العراق والأردن ومصر في بغداد

بغداد/ الزوراء:
تعقد، اليوم الاحد، القمة الثلاثية بين العراق والاردن ومصر في العاصمة بغداد، بمشاركة العاهل الاردني عبدالله الثاني والرئيس المصري عبد الفتاح السيسي، لبحث التعاون المشترك بين البلدان الثلاثة الشقيقة .وقال مصدر حكومي: ان القمة الثلاثية التي تجمع رؤساء ومسؤولين وقادة دول العراق والأردن ومصر ستعقد، اليوم الاحد، في بغداد برئاسة رئيس مجلس الوزراء مصطفى الكاظمي، مبينا انها ستناقش الأوضاع الاقتصادية والتجارية وتحقيق التوازن بين الدول الثلاث.واضاف: ان القمة ستبحث تفعيل الاتفاقيات التي تم التوقيع عليها في البلدان الثلاثة خلال الفترة الماضية في الاردن ومصر والتي تضمنت عدة مجالات (اقتصادية واستثمارية والكهرباء والنقط والطاقة).وكانت القمة قد أرجئت مرتين نتيجة التوترات الأمنية التي شهدتها الأردن في نيسان/أبريل، وحادث تصادم قطارين في مصر في 26 آذار/مارس.

«الزوراء» تنشر أسعار المواد الغذائية والإنشائية في الأسواق المحلية ص 5

الشرطة يستعيد وصافة الدوري بفوز مستحق على الطلبة ص 6

العراق: لن نسلم الإرهابيين الأجانب لبلدانهم حتى قضاء محكوميتهم

بغداد/ الزوراء:
أعلنت وزارة العدل أن الإرهابيين الأجانب لن يُسلموا الى دولهم حتى يقضوا محكوميتهم في العراق، مشيرة الى أنه يتم السماح لسفراء دولهم بزيارتهم مراعاة لحقوق الإنسان.وقال الناطق الرسمي باسم وزارة العدل، أحمد لعيبي، في تصريح صحفي: إن "الإرهابيين العرب والأجانب الملقى القبض عليهم وفق المادة 4 إرهاب، من النزلاء أو المسجونين لن يتم تسليمهم الى دولهم حتى يقضوا محكوميتهم على وفق القانون العراقي، فمنهم من يقضي محكوميته 15 سنة أو الحكم المؤبد".وأضاف أن "عقوبات الإعدام بحق الإرهابيين العرب والأجانب ما زالت مستأنفة لكل من يلقى القبض عليه بتهمة الإرهاب وحسب نوع الجريمة بعد أن يكتسب الحكم الدرجة القطعية يصدر مرسوم جمهوري لتنفيذ حكم الإعدام بحق المشمولين"، مشيراً الى أنه "يسمح لمنظمات حقوق الانسان الدولية وسفراء الدول بزيارة المساجين الأجانب مراعاة لحقوق الانسان، حيث توقفت الزيارات قبل عامين بسبب جائحة كورونا".وتابع لعيبي أنه "توجد لدينا أعداد كبيرة من المسجونين المتهمين بالإرهاب ومن العرب والأجانب في سجون الحكومة الاتحادية ، وسجون إقليم كردستان "، مبيناً أنه "لا توجد احصائية دقيقة بأعدادهم حالياً".

الخارجية النيابية لـ«الزوراء»: العراق يستطيع أن يلعب دورا مهما في إنهاء الصراعات في المنطقة

الزوراء/ حسين فالح:
اكدت لجنة العلاقات الخارجية النيابية ان العراق باستطاعته ان يلعب دورا مهما في تهدئة الصراعات في المنطقة، وفيما اشارت الى ان تهدئة المنطقة وانهاء الصراعات تأتي من مصلحة العراق، استبعد خبير استراتيجي من العاصمة الامريكية واشنطن تمكن الحكومة العراقية من تحقيق التقارب بين ايران والولايات المتحدة.وقال عضو لجنة العلاقات الخارجية، النائب مثنى امين، في حديث لـ«الزوراء»: لا اعتقد ان طهران وواشنطن تحتاجان الى وسطاء لإنهاء الخلافات بينهما، إلا ان العراق إذا اراد ان يلعب دورا وسيطا فيمكن له ذلك لكونه يمتلك علاقات جيدة مع البلدين.واضاف: ان العراق يمكن له ايضا ان يلعب دورا مهما في المنطقة لإنهاء الصراعات وتحقيق الاستقرار لان ذلك سيرد بالفائدة للبلد. مؤكدا: ان العراق يجب ان يمارس هذا الدور من اجل مصلحته، لكن هل يملك المؤهلات للقيام بهذا الدور بشكل مطلق، اعتقد انه يمكن ان يقوم بالشكل النسبي.واشار الى: ان العراق ما زال يفتقد الى الاستقلال التام ومازالت سياساته تابعة الى ايران والولايات المتحدة فمن الصعب القيام بدور الوساطة بين هاتين الدولتين، وفي حال القيام بذلك فهل سيكون من باب المصلحة العراقية الوطنية ام من باب الاستجابة للسياسات واملاءات الكثير من الدول ومصالحها. مؤكدا: انه من الصعب الجزم بهذه الامور بشكل مطلق.

تفاصيل ص2

الصحة العالمية: دلتا هو الأكثر قابلية للانتقال من بين المتغيرات

العراق يعلن الدخول في موجة ثالثة من تفشي «كورونا» قد تكون أشد من سابقتيها

بغداد/ الزوراء:
أعلنت وزارة الصحة، امس السبت، دخول البلاد في موجة وبائية ثالثة، فيما أشارت الى استمرار خطة زيادة كميات اللقاحات ومنافذ التحصين، اكدت خلية الاعلام الامني توحيد الجهود لدعم وزارة الصحة في مواجهة الموجة الاخطر من كورونا، بينما اوضحت منظمة الصحة العالمية ان متغير «دلتا» هو الأكثر قابلية للانتقال من بين المتغيرات التي تم تحديدها حتى الآن.وقال المتحدث باسم وزارة الصحة، سيف البدر، في تصريح صحفي: إن» الموجة الوبائية الجديدة التي دخلت البلاد أكثر شدة وخطورة من الموجتين الأولى والثانية اللتين دخلتا البلاد سابقاً»، مبيناً أن «الموجة الجديدة يتطلب مواجهتها في التركيز على طرق الوقاية، وأهمها لبس الكمامات والتباعد المكاني، فضلاً عن التلقيح».وأشار الى أن «وزارة الصحة بدأت بتطبيق خطة موسعة تشمل زيادة كميات اللقاحات الواصلة وأعداد منافذ التلقيح في بغداد والمحافظات»، شددا على ضرورة الالتزام والتطبيق الجاد لتعليمات اللجنة العليا للصحة والسلامة الوطنية ودعوة جميع وسائل الإعلام ومواقع التواصل الاجتماعي الى تفعيل نشر رسائل التثقيف والتوعية الصحية واعتماد المصادر العلمية الرصينة في نقل المعلومات.

تفاصيل ص3

بعد اقتراب موجة حر شديدة يوم غد الاثنين

درجات الحرارة تفوق نصف درجة الغليان في عموم العراق لنحو أسبوع

بغداد/ الزوراء:
أعلنت هيئة الأنواء الجوية، امس السبت، حالة الطقس في البلاد، فيما أكدت أن درجات الحرارة وصلت حاجز الـ 50 درجة.وذكر بيان للهيئة تلقته "الزوراء": أن "الطقس، امس السبت، كان صحواً ودرجات الحرارة في بغداد 47 درجة مئوية، فيما سجلت محافظة البصرة أعلى درجة وهي 50 درجة مئوية والرياح شمالية غربية خفيفة السرعة الى معتدلة السرعة (30-20) كم/س، ومدى الرؤية (10-8) كم".وأضاف أن "الطقس اليوم الأحد وغدا الاثنين سيكون صحواً، ودرجات الحرارة ترتفع قليلاً ، فيما تكون الرياح شمالية غربية خفيفة الى معتدلة السرعة (20-10) كم/س، ومدى الرؤية (10-8) كم".وفي السياق نفسه، قال المنبئ الجوي، صادق عطية، في حديث صحفي: ان "توقعات الطقس تشير الى اقتراب موجة حر شديدة في عموم مناطق العراق، بدءا من غد الاثنين وتستمر لنحو اسبوع"، مؤكدا ان "درجات الحرارة في جنوب البلاد ستصل الى 52 درجة مئوية في الظل واقل من ذلك في مدن الوسط".ولفت عطية الى ان "ابرز اسباب ارتفاع درجات الحرارة بشكل غير مسبوق وتبوء العراق المراتب الاولى على العالم هي الزيادة الملحوظة في تجريف الاراضي الزراعية وزيادة نسبة التصحر، اضافة الى ارتفاع عدد السيارات وكثرة الابنية وزيادة عدد السكان".

الكويت تسمح لغير مواطنيها بالدخول إلى أراضيها ابتداءً من الأول من آب

الكويت/ متابعة الزوراء:
أعلنت الكويت السماح لغير المواطنين بالدخول إلى أراضيها بدءا من المقبل.ونص القرار الذي يحمل رقم 72 لسنة 2021 الذي أصدره وزير الصحة الكويتي، الدكتور باسل الصباح، على أنه سيسمح لغير الكويتيين بالدخول إلى البلاد بشرط الحصول على اللقاح المضاد لفيروس "كورونا" المستجد، والذي تعتمده الكويت، بحسب صحيفة "الأنباء" الكويتية. واشترطت الكويت حصول الوافدين على جرعتين من اللقاح المضاد لفيروس "كورونا" المستجد، والمنتج من الشركات التالية: "فايزر – أسترازينيكا – موديرنا"، أو جرعة واحدة من لقاح "جونسون آند جونسون" الأمريكية.كما يجب على الراغبين في السفر إلى الكويت غير المواطنين إجراء فحصي "PCR" الأول قبل الوصول للبلاد بـ72 ساعة، ويفيد بالخلو من الإصابة بفيروس "كورونا" المستجد، بينما يتم إجراء الفحص الثاني خلال فترة الحجر المنزلي الممتد لسبعة أيام بعد الوصول.ولفتت "الصحة الكويتية" إلى أنه يمكن إنهاء الحجر الصحي قبل تلك الفترة (أسبوع) في حال تأكيد فحص "PCR" الخلو من الإصابة بالفيروس التاجي.كما يتضمن القرار الصادر، امس السبت، بندا ثانيا يلزم المواطنين بتلقي جرعتين من اللقاح المضاد لفيروس "كورونا" والمعتمد لدى الكويت والتابع لشركات "فايزر" ـ "أسترازينيكا" ـ "موديرنا"، وذلك في حال رغبتهم في السفر خارج البلاد، أو حصولهم على جرعة واحدة من لقاح شركة "جونسون آند جونسون".وبينت وزارة الصحة الكويتية أنها تستثني من ذلك البند الفئات العمرية غير الخاضعة للتطعيم، والمواطنين الحاصلين على شهادة معتمدة من وزارة الصحة تفيد بتعذر حصولهم على اللقاح نتيجة لأسباب صحية، والنساء الحوامل بشرط حصولهم على شهادة إثبات الحمل المعتمدة من الوزارة.

20 هاتفاً تحوي "معلومات خطيرة" مع البشير ورفاقه في السجن تثير ضجة في السودان

الخرطوم/ متابعة الزوراء:
آثار العثور على هواتف فيها "معلومات خطيرة" مع الرئيس السوداني السابق عمر البشير ورفاقه في سجن كوبر، ضجة كبيرة في السودان.وأعلنت اللجنة الخاصة بـ"تفكيك واجتثاث" النظام السابق، في مؤتمر صحفي، إحباط مخطط لقادة النظام السابق عبر العمل المسلح في 30 يونيو/ حزيران الجاري، مشيرة إلى العثور على 20 هاتفاً في سجن كوبر المركزي بالخرطوم، مع الرئيس السابق عمر البشير وعدد من رموز نظامه، وذلك حسب "موقع سودان تريبيون".وقال عضو اللجنة، وجدي صالح: إن الهواتف وجدت بحوزة البشير، ونائبه الأسبق علي عثمان محمد طه، ومساعده نافع علي نافع، وزير الدفاع السابق عبد الرحيم محمد حسين بالإضافة إلى إبراهيم غندور، وعبد الباسط حمزة، وكمال عبد اللطيف وعثمان محمد يوسف كبر.وأكد: أن تلك الهواتف كانت تستخدم لإجراء اتصالات داخلية وخارجية مع كوادر التنظيم التي هربت خارج البلاد بعد سقوط النظام. موضحا: أن الهواتف المضبوطة "تحوي معلومات خطيرة، تتعلق بمخطط لإجهاض الثورة السودانية".

تفاصيل ص2

الرئيس الجزائري يبدأ مشاورات تشكيل حكومة جديدة

الجزائر/ متابعة الزوراء:
بدأ الرئيس الجزائري، عبد المجيد تبون، مشاورات سياسية لتشكيل حكومة جديدة، بعد الانتخابات التشريعية التي جرت في 12 يونيو وفاز بها حزب "جبهة التحرير الوطني".وجاء في بيان للرئاسة الجزائرية: "في إطار المشاورات السياسية الموسعة لتشكيل الحكومة، استقبل رئيس الجمهورية السيد، عبد المجيد تبون، امس (السبت)، الأمين العام لحزب جبهة التحرير الوطني السيد، أبو الفضل بعجي، مرفوقا بأعضاء من المكتب السياسي للحزب". وأضاف: "كما استقبل السيد الرئيس وفدا عن ممثلي الأحرار (المستقلين) يقوده السيد، عبد الوهاب آيت منقلات، رئيس بلدية تيزي وزو، الذي قاد قائمة مستقلة في دائرة انتخابية لم تصل نسبة المشاركة فيها إلى واحد في المئة".وكان رئيس الوزراء الجزائري، عبد العزيز جراد، قدم استقالة حكومته للرئيس الجزائري يوم الخميس، غداة صدور النتائج الرسمية للانتخابات التشريعية، وقبلها الرئيس تبون وكلفه بتصريف الاعمال حتى تشكيل حكومة جديدة.

بعد شراء العراق شحنتي أرز أبيض من أوروغواي

استنفار في واشنطن.. والسفير الأمريكي ببغداد يتلقى رسالة من أعضاء في الكونغرس

واشنطن/ متابعة الزوراء:
اشترى العراق شحنتي أرز أبيض من أوروغواي، لرفد سلة البطاقة التموينية، فيما يجري مفاوضات مع المصدرين الأرجنتينيين للغرض نفسه، ما تسبب باعتراض الولايات المتحدة الأمريكية والضغط على المسؤولين العراقيين للالتزام بالاتفاقية المبرمة سابقا بين الطرفين.وأوضحت وكالة "ستاندرد آند بورز جلوبال بلاتس" اللندنية، التي تعنى بالأسعار القياسية والتحليلات لأسواق الطاقة والسلع: أن "وزارة التجارة العراقية قد قامت بتوريد الأرز بشكل مباشر لخطة التوزيع الخاصة بها من خلال مذكرة تفاهم خاصة أبرمتها مع الولايات المتحدة، ومع ذلك تعاقدت الحكومة العراقية مع شركة خاصة لشراء الأرز نيابة عن الحكومة من خلال المفاوضات المباشرة".وأضافت الوكالة اللندنية أن "الشركة الخاصة التي يطلق عليها اسم (العويس) قامت بشراء 60 ألف طن متري من أرز أوروغواي في الأيام الأخيرة، كما يجري المصدرون الأرجنتينيون مناقشات مع الشركة أيضا". ولفتت إلى "بيع أول شحنة من أوروجواي بحمولة بلغت 30.000 طن متري من الأرز الأبيض، بحوالي 560 دولارًا للطن الواحد على ظهر السفينة".وأشارت الوكالة المعنية بهذا الشأن، إلى أن "صناعة الأرز الأمريكية ورداً على هذه التطورات، ضغطت على المشرعين في واشنطن للقاء مسؤولين عراقيين لمناقشة القضية، خوفاً من أن النظام الجديد سيتجاوز مذكرة التفاهم".

تفاصيل ص3

النفط تؤكد توفر البنزين "المحسن" في محطات الوقود وبسعر ٦٥٠ دينارا للتر الواحد

بغداد/ الزوراء:

اكدت وزارة النفط، امس السبت، توفر مادة البنزين عالي الاوكتان "المحسن" في محطات الوقود وبسعره المحدد 650 دينارا للتر الواحد.

وقال وكيل الوزارة لشؤون التوزيع، حامد يونس، اثناء جولة ميدانية زار خلالها عددا من محطات تعبئة الوقود في جانبي الكرخ والرصافة في بيان تلقته "الزوراء": ان محطات تعبئة الوقود تقوم بتجهيز اصحاب المركبات بوقود البنزين عال الاوكتان والمحسن على مدار اليوم .

واضاف: ان شركة توزيع المنتجات النفطية مستمرة بتوفير وضخ وقود البنزين "عال الاوكتان" المستورد الى جميع المنافذ التوزيعية، بسعر ٦٥٠ دينارا للتر الواحد والبنزين المنتج في المصافي العراقية بسعر ٤٥٠ دينارا للتر".

مبينا "ان الشركة تسخر كل امكاناتها لتقديم افضل الخدمات للمواطنين رغم التحديات الصحية وارتفاع درجات الحرارة، وان جميع منافذ التجهيز تعمل بطاقاتها الخزنية والتجهيزية الكاملة وبدوام ٢٤ ساعة يوميا لتأمين احتياج المواطنين والمركبات من الوقود" .

من جهته، قال مدير عام شركة توزيع المنتجات النفطية، حسين طالب: ان منافذ التجهيز واستنادا الى التوجيهات الصادرة من المسؤولين بالوزارة فقد تقرر ان يكون عملها على مدار الساعة، وان جميع محطات تعبئة الوقود تشهد انسيابية عالية والتأكيد على توفر الوقود بكمياته المقررة لمنافذ التجهيز، وخلال زيارتنا الميدانية برفقة السيد الوكيل وبرفقة بعض وسائل الاعلام اطلعنا ميدانيا على اليات التجهيز وشهدنا وجود انسيابية عالية في عمليات التزود بالوقود.

الى ذلك، قال مدير هيئة توزيع بغداد، محمد شبر: ان محطات تعبئة الوقود في جانبي الكرخ والرصافة تعمل بكامل طاقاتها دون توقف وان البنزين بنوعيه عال الاوكتان والمحسن يتم تجهيزه لأصحاب المركبات، ونعمل على تجاوز جميع التحديات .

وخلال إجراء مشاهدة ميدانية واستطلاع اراء عدد من المواطنين اثناء تزود مركباتهم بالوقود اكدوا انسيابية عمليات التجهيز دون تأخير مع النفي بوجود طوابير من السيارات في المحطات.

الى ذلك، كشفت شركة مصافي نفط الشمال عن خطة لرفع الإنتاج في مصفى بيجي لـ 140 ألف برميل يومياً، تبدأ بتشغيل وحدتين جديدتين أحداهما لتحسين البنزين.

وأوضح مدير عام الشركة، قاسم عبد الرحمن حسين، في تصريح صحفي: أن "كمية النفط الخام المكرر من مصفى بيجي تصل الى مئة الف برميل في اليوم الواحد وسيتم خلال شهر أيلول المقبل، تشغيل وحدتي تحسين البنزين، وهدرجة مقطرات الخفيف ومنظومة الضغط العالي لمصفى صلاح الدين- 2 لزيادة الانتاج".

وأضاف أن "انتاج مصفى بيجي من النفط الخام المكرر سيصل عند ذلك الى 140 الف برميل في اليوم الواحد"، مؤكدا "عدم وجود معوقات في العمل، وأن الامور تسير ضمن الجدول الزمني المرسوم من قبل الشركة ووزارة النفط".

ولفت حسين إلى أنه "سيتم مطلع العام المقبل أيضا، العمل على إعادة تأهيل مصفى الشمال، وهو اكبر مصافي الشركة، والذي تبلغ طاقتها الإنتاجية 150 الف برميل يوميا"، منوها عن أنه "تمت تهيئة جميع التحضيرات لذلك".

خبير من واشنطن يستبعد وساطة بغداد في التقارب بين إيران والولايات المتحدة

الخارجية النيابية لـ الزوراء: العراق يستطيع أن يلعب دورا مهما في إنهاء الصراعات في المنطقة

الزوراء/ حسين فالح:

اكدت لجنة العلاقات الخارجية النيابية ان العراق باستطاعته ان يلعب دورا مهما في تهدئة الصراعات في المنطقة، وفيما اشارت الى ان تهدئة المنطقة وانهاء الصراعات تأتي من مصلحة العراق، استبعد خبير استراتيجي من العاصمة الامريكية واشنطن تمكن الحكومة العراقية من تحقيق التقارب بين ايران والولايات المتحدة.

وقال عضو لجنة العلاقات الخارجية، النائب مثنى امين، في حديث لـ"الزوراء": لا اعتقد ان طهران وواشنطن تحتاجان الى وسطاء لإنهاء الخلافات بينهما، إلا ان العراق إذا اراد ان يلعب دورا وسيطا فيمكن له ذلك لكونه يمتلك علاقات جيدة مع البلدين.

واضاف: ان العراق يمكن له ايضا ان يلعب دورا مهما في المنطقة لإنهاء الصراعات وتحقيق الاستقرار لان ذلك سيرد بالفائدة للبلد. مؤكدا: ان العراق يجب ان يمارس هذا الدور من اجل مصلحته، لكن هل يملك المؤهلات للقيام بهذا الدور بشكل مطلق، اعتقد انه يمكن ان يقوم بالشكل النسبي.

واشار الى: ان العراق ما زال يفتقد الى الاستقلال التام ومازالت سياساته تابعة الى ايران والولايات المتحدة فمن الصعب القيام بدور الوساطة بين هاتين الدولتين، وفي حال القيام بذلك فهل سيكون من باب المصلحة العراقية الوطنية ام من باب الاستجابة للسياسات واملاءات الكثير من الدول ومصالحها. مؤكدا: انه من الصعب الجزم بهذه الامور بشكل مطلق.

بدوره، قال الخبير الاستراتيجي المقيم في العاصمة الامريكية واشنطن، كاتو سعد الله، في حديث لـ"الزوراء": انه لا ارى اي دور عراقي في تهدئة الصراعات، ولا اعتقد ان العراق يستطيع ان يلعب اي دور في الوساطة بين امريكا وايران.

واضاف: ان السبب في ذلك بأن امريكا تعتمد على الوساطة الاوربية، وإذا ارادت ان تتوسط فإن السفارة السويسرية المتواجدة في طهران ستلعب ذلك الدور.

واشار الى: ان الحكومة العراقية الحالية ضعيفة وامريكا تعي ذلك جيدا. مبينا: انه عندما يتم التوسط بدولة يجب ان تكون هذه الدولة لها مكانتها ويسمع كلامها من قبل الدولة الاخرى .

وتابع: انه مثال على ذلك المفاوضات بين طالبان وامريكا، حيث توسطت بها قطر لان لديها اليد العليا على هذه الفصائل. مؤكدا: ان امريكا تعلم ان حكومة الكاظمي ليس لديها كلمة لدى ايران مع العلم ان لها علاقات قوية معها.

يشار الى ان رئيس مجلس الوزراء، مصطفى الكاظمي، قال في حديث متلفز في وقت سابق: "تربطنا بإيران علاقات جوار تاريخية طويلة وبكل تأكيد من مصلحة العراق وإيران البحث عن المشتركات والمصالح، وسياسة هذه الحكومة بناء علاقات جيدة مع الجميع"، مبينا "علاقتنا مع الرئيس الإيراني (رئيسي) جيدة جدا وقد زار العراق منذ مدة، وكان هناك لقاء جيد وممتاز وتبادلنا وجهات النظر في مستقبل العلاقة بين العراق وإيران، وانا حريص على حماية هذه العلاقات والعمل على تطويرها".

ولفت الى ان "الرئيس رئيسي وجّه لنا دعوة لزيارة طهران وسنبحث عن فرصة وتوقيت صحيح لتلبية هذه الدعوة"، منوها الى ان "هناك من يتمنى فشل علاقاتنا مع دول العالم، وهذه ليست علاقات شخصية إنما من اجل مصلحة بلدنا، العراق له دور في المساهمة باستقرار المنطقة".

بعد العثور عليها في سجن كوبر المركزي بالخرطوم

٢٠ هاتفاً تحوي "معلومات خطيرة" مع البشير ورفاقه في السجن تثير ضجة في السودان

الخرطوم/ متابعة الزوراء:

آثار العثور على هواتف فيها "معلومات خطيرة" مع الرئيس السوداني السابق عمر البشير ورفاقه في سجن كوبر، ضجة كبيرة في السودان.

وأعلنت اللجنة الخاصة بـ"تفكيك واجتثاث" النظام السابق، في مؤتمر صحفي، إحباط مخطط لقادة النظام السابق عبر العمل المسلح في 30 يونيو/ حزيران الجاري، مشيرة إلى العثور على 20 هاتفاً في سجن كوبر المركزي بالخرطوم، مع الرئيس السابق عمر البشير وعدد من رموز نظامه، وذلك حسب "موقع سودان تريبيون".

وقال عضو اللجنة، وجدي صالح: إن الهواتف وجدت بحوزة البشير، ونائبه الأسبق علي عثمان محمد طه، ومساعده نافع علي نافع، وزير الدفاع السابق عبد الرحيم محمد حسين بالإضافة إلى إبراهيم غندور، وعبد الباسط حمزة، وكمال عبد اللطيف وعثمان محمد يوسف كبر.

وأكد: أن تلك الهواتف كانت تستخدم لإجراء اتصالات داخلية وخارجية مع كوادر التنظيم التي هربت خارج البلاد بعد سقوط النظام. موضحا: أن الهواتف المضبوطة "تحوي معلومات خطيرة، تتعلق بمخطط لإجهاض الثورة السودانية".

وقال إن الأجهزة الأمنية تحصلت على معلومات مهمة من تلك الهواتف، وقد بينت أن قادة النظام داخل السجن، يتواصلون مع عدد من الكوادر السرية الهاربة، ومجموعات بالداخل، بعضهم يدعي أنه من الداعمين للسلطة الانتقالية في البلاد. مشيرا إلى أن سلطات الأمن رصدت اجتماعات لعناصر من النظام السابق في الخرطوم وعدد من الولايات لتنظيم أعمال معادية في ذكرى 30 يونيو الحالي.

وأضاف صالح أن "الأمن رصد أيضا مراكز لبث الشائعات في 3 دول، تديرها مجموعات من داخل البلاد، تهدف إلى الترويج ضد الحكومة الانتقالية وقوى الثورة"، مناشدا المواطنين بالتبليغ عن أي نشاطات مشبوهة لفلول النظام بالأحياء.

وثائق العطاء القياسية

وزارة الصناعة والمعادن / شركة اور العامة

تجهيز السلع

المناقصة الاستيرادية المرقمة ١٧/م/أ/٢٠٢١ معلنة (للمرة الاولى)

تجهيز ٢٥٠ طن حبيبات بولي أثلين عالي الكثافة على شكل دفعة واحدة

تاريخ الغلق : الساعة الواحدة بعد الظهر حسب التوقيت المحلي لمدينة الناصريه ٢/٨/٢٠٢١

Standard Bid Documents

Ministry of Industry & Minerals / UR STATE COMPANY

To supply the Commodities

Tender No.17 /T/U/2021 Advertised for first time

Supply: 250 ton high density polyethelen granules(HDPE) in the form of (one batch)

Closing date on 2 /8/2021

Standard Bid Documents

Supplying of Commodities

وثائق العطاء القياسية

تجهيز السلع

Preface

(Standard bid documents to supply commodities in a general competitive manner) was prepared for projects financed by the federal budget of the Republic of Iraq.

These documents assume no occurrence of pre-qualification to the bidders before the invitation to bid.

المقدمة

لقد تم اعداد (وثائق العطاء القياسية لتجهيز السلع بأسلوب تنافسي عام) للمشاريع الممولة من الموازنة الاتحادية لجمهورية العراق.

تفترض هذه الوثائق عدم حدوث أي تأهيل مسبق لمقدمي العطاءات قبل طرح العطاء.

Standard Bid Documents
Issued on Ministry of Industrial & Minerals / UR STATE COMPANY
To supply the Commodities
General Competitive Bids:
[Tender No.17/T/U/2021
Advertised for (First time)

Supply: 250 ton high density polyethelen granules(HDPE) in the form of (one batch)according to our technical specifications in six part.

وثائق العطاء القياسية
صادرة في : وزارة الصناعة والمعادن / شركة اور العامة
تجهيز السلع
العطاءات التنافسية العامة :
المناقصة العامة رقم [١٧/م/أ/٢٠٢١]
(اعلان للمرة الاولى)
تجهيز: ٢٥٠ طن حبيبات بولي أثلين عالي الكثافة على شكل دفعة واحدة حسب المواصفات الفنية المطلوبة الموضحة في جدول المواصفات الفنية في القسم السادس.

The Project: [public tender No. 17/T/U/2021 on the operational budget for 2021
Contracting Party: [UR STATE COMPANY]
Buyer: [UR STATE COMPANY]

المشروع: مناقصة عامة رقم [١٧/م/أ/٢٠٢١ على الموازنة التشغيلية ٢٠٢١
جهة التعاقد :[وزارة الصناعة والمعادن شركة اور العامة]
المشتري: [شركة اور العامة]

Tender advertisement Form
(For first time)

No.:
Date: / 6/2021

To / Mrs.
Sub. / [Tender No.17/T/U/2021 Advertised for first time]

(UR State Company / One of the companies of the Ministry of Industry and Minerals) is pleased to invite the qualified and experienced bidders to submit their bids to supply (250 ton high density polyethelen granules(HDPE) in the form of (one batch)according to our technical specifications in six part.

Period of supply : 50 days in the form of one batch DAP reached to the company's stores . from the date of signing the contract

- Payment of financial dues shall be in ID by approval check in equivalent dollar in the date of payment of deserved and note the following:

1-The qualified bidders who want to obtain additional information shall contact with (UR State Company by email

urscoe@ur.industry.gov.iq urcoe@gmail.com

(During the official working days from Sunday to Thursday from 8:00 to 2.00 pm) as shown in the instructions to bidders.

2-Total estimated cost : (425000$) DAP reached to the company's stores .

3-The amount of bid bond for the tender to be submitted with the bid is(4250$) of (1%) of the total estimated cos or in equivalent (6205000) ID adoption of the bulletin of the central bank for the date of Document preparation .

4-The price of selling the tender documents is 500,000 ID (only five hundred thousand Iraqi dinars and no other) cannot be refunded only in case of cancellation of the tender by our company without compensation to the bidders.

5-Interested bidders can purchase tender documents after submitting a written request to UR State company at its headquarters in Nasiriyah or the Baghdad office which returns to our company in Al Karrada area - Al Bujamaa - ID No. 139 - Abu Nawas Street - adjacent to Diana Hotel Tourism (Mobile No. 07711223235)) Or the office of Najaf – Al- Ashraf – Al - Rawan Street near Al – Sadreen valley mobile number (07711672334) To obtain the tender papers after payment of the sale value of the documents described in paragraph (4) above.

6-The bidder should use the form of tender form in Section four (Tender Forms) and the form should be filled in with the required information without changing its form and no alternatives will be accepted.

7-Required qualification requirements: (as indicated in the tender documents). Our company is not obliged to accept lower prices.

8- Bids shall be delivered to the following address: (UR State Company / Commercial Section, Address: Dhi - Qar Governorate - Nasiriyah - Souq Al Shuyukh Junction) on time (until 1 pm according to local time in Nassriyah town from closing date on 2/8/2021).

And it will be rejected bidders that are reached for E-mail and the late bidders will be rejected and tenders will be opened in the presence of the bidders or their representatives who wish to attend the following address (the headquarters of the general Ur state company in Nasiriyah / room opening committee) in the time and date following the closing day (9.00 am according local time for Nasiriyah city on 3/8/2021).

9. A special conference will be held to answer inquiries at 9 am local time in Nasiriyah, the day 26/7/2021, at the conference room. All inquiries regarding tender documents must be submitted no later than seven days prior to the date of the conference.If the date of the conference or the closing date of the tender is an official holiday, the date of the conference or the closing date of the tender, as the case may be, shall be on the day after the holiday and at the time specified on the base date of the conference and the closing hour.

With respect

Director General
/6/2021

اعلان مناقصة عامة استيرادية
(للمرة الاولى)

العدد : ٤٩٧٤
التاريخ: ٢٠٢١/٦/٢٤

الى : السادة
م / المناقصة المرقمة ١٧/م/أ/٢٠٢١ للمرة الاولى

يسر (شركة اور العامة احدى شركات وزارة الصناعة والمعادن) بدعوة مقدمي العطاءات المؤهلين و ذوي الخبرة لتقديم عطاءاتهم (لتجهيز ٢٥٠ طن حبيبات بولي أثلين عالي الكثافة على شكل دفعة واحدة حسب المواصفات الفنية المطلوبة الموضحة في جدول المواصفات الفنية في القسم السادس.

فترة التجهيز : ٥٠ يوم على شكل دفعة واحدة DAP واصل مخازن الشركة من تاريخ توقيع العقد

- طريقة الدفع

يكون دفع المستحقات المالية بموجب صك نقدا بالدينار العراقي بما يعادل الدولار باعتماد نشرة البنك المركزي العراقي في يوم دفع المستحقات مع ملاحظة ما يأتي :

١. على مقدمي العطاء المؤهلين والراغبين في الحصول على معلومات اضافية الاتصال بـ (شركة اور العامة) (عبر البريد الالكتروني:
urscoe@ur.industry.gov.iq
urcoe@gmail.com
خلال أيام الدوام الرسمي من الاحد الى الخميس من الساعة الثامنة وحتى الساعة الثانية بعد الظهر وكما موضحة بالتعليمات لمقدمي العطاءات.

٢. مبلغ الكلفة التخمينية الكلية : (٤٢٥٠٠٠ دولار) DAP واصل مخازن الشركة.

٣. مقدار مبلغ التامينات الأولية للمناقصة المطلوب تقديمها مع العطاء(٤٢٥٠) دولار التي تمثل (١%) من مبلغ الكلفة التخمينية الكلية وبما يعادل (٦٢٠٥٠٠٠ دينار عراقي)باعتماد نشرة البنك المركزي في يوم اعداد الوثائق.

٤. سعر بيع مستندات المناقصة هو ٥٠٠٠٠٠ دينار (فقط خمسمائة ألف دينار لا غيرها) غير قابلة للرد إلا في حالة إلغاء المناقصة من قبل شركتنا فقط دون تعويض لمقدمي العطاء .
ويتحمل من ترسو عليه المناقصة أجور النشر والإعلان الأخير

٥- بإمكان مقدمي العطاء المهتمين شراء وثائق العطاء بعد تقديم طلب تحريري الى شركة اور العامة في مقرها الرئيسي الكائن في مدينة الناصرية او مكتب بغداد العائد الى شركتنا في منطقة الكرادة – البو جمعة – رقم الدار ١٣٩ – شارع أبو نؤاس – مجاور فندق ديانا السياحي (رقم الموبايل ٠٧٧١١٢٢٣٢٣٥) او مكتب النجف الاشرف – شارع الروان قرب فلكة الصدرين رقم الموبايل (٠٧٧١١٦٧٢٣٣٤) للحصول على أوراق المناقصة بعد دفع قيمة البيع للوثائق الموضح في الفقرة (٤) أعلاه.

٦- على مقدم العطاء أن يستخدم نموذج صيغة العطاء الموجود في القسم الرابع (نماذج العطاء) ويجب أن يتم تعبئة النموذج بالكامل بالمعلومات المطلوبة دون تغيير في شكله ولن تقبل أي بدائل.

٧- متطلبات التأهيل المطلوبة : (كما مبينة في وثائق العطاء). وشركتنا غير ملزمة بقبول أوطئ الاسعار .

٨- يتم تسليم العطاءات إلى العنوان الآتي (شركة أور العامة / القسم التجاري ، العنوان: محافظة ذي قار – الناصرية – تقاطع سوق الشيوخ) في الموعد المحدد (لغاية الساعة الواحدة بعد الظهر حسب التوقيت المحلي لمدينة الناصرية من تاريخ غلق المناقصة في ٢/٨/٢٠٢١.
وسوف يتم رفض العطاءات التي ترد عن طريق البريد الالكتروني وأن العطاءات المتأخرة سوف ترفض وسيتم فتح العطاءات بحضور مقدمي العطاءات أو ممثليهم الراغبين بالحضور في العنوان الآتي (المقر الرئيسي لشركة أور العامة في الناصرية / غرفة لجنة فتح العروض) في الزمان والتاريخ الذي يلي يوم الغلق (الساعة التاسعة صباحا حسب التوقيت المحلي لمدينة الناصرية ليوم ٣/٨/٢٠٢١).

٩- سيعقد مؤتمر خاص للإجابة عن الاستفسارات في تمام الساعة التاسعة صباحا بتوقيت المحلي لمدينة الناصرية ليوم ٢٦/٧/٢٠٢١ وذلك على قاعة الاجتماعات ، وأن كل الاستفسارات المتعلقة بوثائق المناقصة يجب أن تقدم في موعد أقصاه سبعة أيام تسبق تاريخ انعقاد المؤتمر .
واذا صادف موعد انعقاد المؤتمر او موعد غلق المناقصة عطلة رسمية فأن موعد انعقاد المؤتمر او موعد غلق المناقصة حسب الحال سيكون في اليوم الذي يلي العطلة وبتمام الساعة المحددة في التاريخ الأساس لعقد المؤتمر وساعة الغلق .

مع التقدير

المدير العام
٢٠٢١/٦/

حقوق الإنسان تحذر من ازدياد ظاهرة "العنف الأسري" وتقترح حلولاً للحد منها

بغداد/ الزوراء:
حذرت المفوضية العليا لحقوق الإنسان، امس السبت، من تصاعد وتيرة العنف الأسري في العراق، فيما اقترحت حلولاً للحد منه.
وقالت عضو المفوضية العليا لحقوق الانسان، فاتن الحلفي، في تصريح سابق: إن "أسباب تصاعد وتيرة العنف الأسري ووصولها الى حد القتل معروفة ويجب أن يتعامل معها وفق قانون أصول المحاكمات الجزائية وقانون العقوبات العراقي رقم 111 لسنة 1969"، مشيرة الى أن "الاستجابة لهكذا تعامل لازمة ومنطقية، وينبغي إلحاقها بسلسلة من المعالجات المعتمدة على بحوث ودراسات نفسية واجتماعية".
وأضافت: أنه "يجب إحاطة الضحايا بالإجراءات التي لا تسمح لهم بالانهيار، إضافة الى أن القائمين بالعنف ذاتهم لا ينبغي أن ينتهي بهم الأمر الى محاسبتهم كمجرمين، وعليهم قضاء فترات حكمهم فقط"، مبينة أنه "يجب تسليط البحوث الاجتماعية والنفسية لمعالجة هذه الظاهرة، وإيجاد طرق للوصول الى وسائل الوقاية منها".
وتابعت: أن "الحد من هذه الظاهرة يحتاج الى التوعية بضرورة الابلاغ المبكر عن حالات العنف، وترصين أجهزة الاستجابة المبكرة، بالإضافة الى الكشف المبكر عن مواطن التفكك الأسري"، لافتة الى أن "المفوضية طالبت بتشكيل لجنة مركزية من الجهات ذات التخصص تعمل الى جانب الأجهزة القضائية للتعامل مع حالة العنف".
وأشارت إلى أن "حقوق الانسان ما زالت في طور رفع التوصيات والمطالبة ومستمرة في حملات دفع أمام جدار صلد من إهمال وغفلة وضعف في تقييم وتقدير خطورة هذا الملف".

هيئة الاستثمار الوطنية تكشف تفاصيل إنشاء العاصمة الإدارية الجديدة "الرفيل"

بغداد/ الزوراء:
كشفت رئيس هيئة الاستثمار الوطنية سها النجار، امس السبت، تفاصيل مشروع انشاء العاصمة الادارية الجديدة "الرفيل" على الاراضي المحيطة بمطار بغداد الدولي.
وقالت النجار، في بيان تلقته "الزوراء": إن "ملف الأراضي الخاصة والمحيطة بمطار بغداد الدولي يشوبه الكثير من سوء الفهم وعدم الدقة في تناول المعلومة في الرأي العام، ما يستدعي تقديم التوضيح اللازم بخصوصه".
وأوضحت النجار أن الهيئة "تعمل ومنذ عدة أشهر على تدقيق الاليات القانونية والهندسية التي حصل بموجبها بعض المستثمرين على الاراضي هناك، وأسباب البناء والتجاوز على الممتلكات العامة للدولة في تلك المنطقة، ومن بينها الشوارع الرئيسية التي تربط المحافظات بالعاصمة بغداد"، موضحة أن هذا الامر "استدعى سحب هذه الاجازات واعادتها الى الدولة".
وأضافت أن الهيئة باشرت "من هذا المنطلق بالتنسيق مع الجهات القطاعية المعنية بالدولة بتشكيل فريق عمل معماري فني هندسي متكامل للشروع بتخطيط عمراني جديد يجعلها في مصاف مثيلاتها في دول الجوار"، مبينة أن "هذه الجهود توجت بإقرار مدينة الرفيل العاصمة الادارية الجديدة في بغداد".
وتابعت أن هذه المدينة "تم تصميمها من قبل شركات عالمية متخصصة تدار بالتنسيق مع الوزارات والمؤسسات المعنية بالدولة ضمن لجنة وزارية ساندة للمشروع تم عرضها على مجلس الوزراء بكل تفاصيلها وخاصة المشاريع السكنية والوحدات الخدمية والادارية والمشاريع الصناعية المتعلقة بالمطار وتحديدها بالحزام الاخضر من اجل البيئة النظيفة الحقيقية المطلوبة"، مؤكدة أنه "من المخطط ان تستمر اعمال البناء لمدة خمس سنوات قابلة للتغيير حسب الحاجة والسياقات المتبعة".
وحول التصريحات المتضمنة تشريد نحو 300 الف نسمة من هذه المنطقة وعدم مراعاة القوانين الدولية بعدم جواز وجود مناطق سكنية قرب المطارات، قالت النجار "نطمئن كل المتابعين والمهتمين بالموضوع بأن التصميم الرئيسي لمشروع مدينة الرفيل تمت فيه مراعاة كل التفاصيل الفنية والتقنية والمعمارية وغيرها مع المختصين بهذا الشأن"، لافتة الى أن "تنفيذ هذه المجمعات والخدمات سيكون وفقاً لأحدث المقاييس العالمية والامنية المحيطة بالمدن وبناء المطارات".
وأكدت أنه "لم يتم الاعلان عن هذا المشروع إلا بعد دراسات مستفيضة بكل الجوانب المتعلقة فيه، وبعد اجراء الكشوفات والمسوحات المختلفة للمنطقة المحيطة بالمطار، والتي ستكون جاهزة ايضا للتوسعات فيه وفقا للمستجدات والتطورات".
وبينت أنه "تم اخذ الارتفاعات المحددة من قبل الجهات المختصة عالمياً ومحلياً وعلى بعد محدد وفقاً للمقاييس الهندسية والامنية العالمية وسلطة الطيران المدني"، موضحة أن هناك ستكون "ضمن محيط المطار مركز صيانة للطائرات والشحن الجوي وغيرها من الخدمات اللوجستية اللازمة".
واعتبرت أن "انجاز مدينة بهذا الحجم سوف لن يتم بدون تظافر كل الجهود المخلصة في البلد والراغبة بخدمة الشعب والاقتصاد العراقي وهو ليس امتيازاً وحكراً لشخصية معينة بالدولة بل هو أنجاز وطني يحتسب للجميع".
وقرر مجلس الوزراء في جلسته المنعقدة في (15 حزيران 2021)، انشاء مدينة الرفيل ضمن المساحة الكلية للمنطقة المحيطة بمطار بغداد الدولي، والبالغة مساحتها (106) الف دونم، وطرحها كفرص استثمارية استناداً الى أحكام المادة (7/ ب)، من قانون الاستثمار رقم (13 لسنة 2006) المعدل، على أن يتم تعويض الجهات المالكة للأراضي بأراض أخرى ملائمة بما يمكنها من تنفيذ متطلباتها من وزارة المالية، واستثناء من قرار مجلس الوزراء (175 لسنة 2019) من هذا المشروع.

بعد شراء العراق شحنتي أرز أبيض من أوروغواي

استنفار في واشنطن.. والسفير الأمريكي ببغداد يتلقى رسالة من أعضاء في الكونغرس

واشنطن/ متابعة الزوراء:
اشترى العراق شحنتي أرز أبيض من أوروغواي، لرفد سلة البطاقة التموينية، فيما يجري مفاوضات مع المصدرين الأرجنتينيين للغرض نفسه، ما تسبب باعتراض الولايات المتحدة الأمريكية والضغط على المسؤولين العراقيين للالتزام بالاتفاقية المبرمة سابقا بين الطرفين.
وأوضحت وكالة "ستاندرد آند بورز جلوبال بلاتس" اللندنية، التي تعنى بالأسعار القياسية والتحليلات لأسواق الطاقة والسلع: أن "وزارة التجارة العراقية قد قامت بتوريد الأرز بشكل مباشر لخطة التوزيع الخاصة بها من خلال مذكرة تفاهم خاصة أبرمتها مع الولايات المتحدة، ومع ذلك تعاقدت الحكومة العراقية مع شركة خاصة لشراء الأرز نيابة عن الحكومة من خلال المفاوضات المباشرة".
وأضافت الوكالة اللندنية أن "الشركة الخاصة التي يطلق عليها اسم (العويس) قامت بشراء 60 ألف طن متري من أرز أوروغواي في الأيام الأخيرة، كما يجري المصدرون الأرجنتينيون مناقشات مع الشركة أيضا".
ولفتت إلى "بيع أول شحنة من أوروجواي بحمولة بلغت 30.000 طن متري من الأرز الأبيض، بحوالي 560 دولارًا للطن الواحد على ظهر السفينة".
وأشارت الوكالة المعنية بهذا الشأن، إلى أن "صناعة الأرز الأمريكية ورداً على هذه التطورات، ضغطت على المشرعين في واشنطن للقاء مسؤولين عراقيين لمناقشة القضية، خوفًا من أن النظام الجديد سيتجاوز مذكرة التفاهم".
وبينت أن "السفير الأمريكي في العراق، ماثيو تولر، تلقى رسالة موقعة من قبل 12 عضوًا في الكونغرس بوقت سابق من هذا الشهر، قالوا فيها (مستقبل صادراتنا من الأرز إلى العراق مهدد)، لأن التعاقد من الباطن لشراء الأرز إلى كيان آخر سوف يبطل مذكرة التفاهم الأمريكية العراقية التي كانت سارية منذ خمس سنوات وأدت إلى بيع أكثر من 350 ألف طن متري (180 مليون دولار) من الأرز الأمريكي".
وبحسب الوكالة اللندنية، فإن "رسالة مماثلة وقعها سبعة أعضاء في مجلس الشيوخ الأمريكي، بما في ذلك عضو لجنة الزراعة والتغذية والغابات في مجلس الشيوخ جون بوزمان، ناشد أعضاء مجلس الشيوخ (تولر) للقاء رئيس الوزراء العراقي لمعالجة هذا التطور".
وتضيف الرسالة أنه "في غياب نظام مناقصة شفاف ... سنفقد بالتأكيد سوق التصدير الأعلى هذا".
ونوهت إلى أن (رايس)، وهي مجموعة ضغط أمريكية للصناعة، أخبرت (بلاتس) عبر البريد الإلكتروني أن "عملية نقل سلطة الشراء من مجلس الحبوب العراقي إلى قسم المواد الغذائية تمت بهدوء، دون مشاورات مع صناعة الأرز الأمريكية أو الحكومة الأمريكية".
وخلصت إلى القول "إنها تعطي الأولوية بشدة لتجديد مذكرة التفاهم بين الولايات المتحدة والحكومة العراقية التي من المقرر أن تنتهي في كانون الأول من العام الحالي".
وأعلنت وزارة النقل العراقية (الشركة العامة للنقل البري)، يوم السبت، نقل (31.500) ألف طن من مادة الرز الأروغوياني المستورد لصالح وزارة التجارة، ضمن العقد المبرم معهم الخاص بتأمين مفردات البطاقة التموينية.
وقال مدير عام الشركة مرتضي الشحماني، في بيان ورد لوكالة شفق نيوز، إن "بعد إكمال إجراءات إرساء الباخرة والفحص المختبري لمادة الرز توجه سائقو النقل البري إلى محافظة البصرة، لنقل مادة الرز حرصاً منهم لتنفيذ توجيهات وزير النقل ناصر حسين الشبلي، الداعمة لتأمين متطلبات الغذاء الأساسية للمواطن في وقت قياسي".

بعد تسجيل 4814 إصابة و28 حالة وفاة

تراجع طفيف بإصابات كورونا في العراق وعدد الملقحين الكلي يلامس الـ 900 ألف

بغداد/ مصطفى العتابي:
اعلنت وزارة الصحة والبيئة، امس السبت، الموقف الوبائي اليومي لفيروس كورونا المستجد في العراق، وفيما اكدت تسجيل 4814 اصابة جديدة و28 حالة وفاة وشفاء 4465 حالة، حددت دائرة صحة الرصافة التوزيع الجغرافي للاصابات حسب المناطق.
وذكرت الوزارة في بيان تلقته "الزوراء": ان عدد الفحوصات المختبرية ليوم امس: 35228 ، ليصبح عدد الفحوصات الكلية: 11541261، مبينة انه تم تسجيل 4814 اصابة جديدة و28 حالة وفاة وشفاء 4465 حالة .
واضافت: ان عدد حالات الشفاء الكلي: 1226959 (92.9%)، بينما عدد حالات الاصابات الكلي: 1321232، أما عدد الحالات التي تحت العلاج: 77212، في حين ان عدد الحالات الراقدة في العناية المركزة: 560، وعدد حالات الوفيات الكلي: 17061، لافتة الى ان عدد الملقحين الكلي: 842964.
من جهتها، اعلنت دائرة صحة بغداد الرصافة تسجيل 542 اصابة جديدة بفيروس كورونا بينها 439 اصابة خلال الرصد الوبائي للقطاعات الصحية.
وقالت الدائرة في بيان تلقته "الزوراء": ان "المؤسسات الصحية سجلت امس في جانب الرصافة 542 اصابة جديدة بفيروس كورونا موزعة كالتالي: 439 حالة خلال الرصد الوبائي للقطاعات الصحية :قطاع بلديات الاول 73 حالات خلال الرصد الوبائي/ قطاع البلديات الثاني 44 حالة خلال الرصد الوبائي/ قطاع الشعب 58حالات خلال الرصد الوبائي / قطاع بغداد جديده 75 حالة خلال الرصد الوبائي/ قطاع الاعظمية28 حالة خلال الرصد الوبائي / قطاع الرصافة 72حالة خلال الرصد الوبائي/ قطاع النهروان 47 حالة خلال الرصد الوبائي/ قطاع الصدر 23 حالة خلال الرصد الوبائي / قطاع الاستقلال 19حالة خلال الرصد الوبائي/ 103 حالة خلال مراجعتهم للمؤسسات الصحية / 15حالة في مدينة الصدر موزعة على محلاتها /12 حالة في البلديات / 13 حالة في منطقة بغداد جديدة /6 حالات في النهروان / 7حالات في الاعظمية / 10 حالات في الشعب / 8حالات في شارع الكرادة / 4حالات في الحسينية /4 حالات في الامين/ 4 حالات في الزعفرانية/ 4 حالات في بوب الشام / حالتين في كل من المناطق التالية، الطالبية / الضباط /السيدية /الغدير / ابو دشير /الزوية / الكاظمية / ام الكبر والغزلان .
واضافت صحة الرصافة انه "تم نقل جميع الحالات الى الحجر الصحي لتلقي العلاج وفق البروتوكولات المعتمدة"، مشيرا الى ان "العدد التراكمي للإصابات ارتفع الى 174500 توفي منهم 1772 للأسف فيما اكتسب الشفاء 168693 حالة شفاء والمتبقي قيد العلاج 4035".
ودعت الى "مراعاة تلك الجهود والتي اسفرت عن هذا الحجم من اعداد الشفاء من خلال الالتزام بإجراءات الوقائية ولبس الكمامات والتركيز على التباعد الاجتماعي وعدم التهاون واخذ اللقاحات وتقدير تلك الجهود".
وثمنت "الجهود التي تبذل من قبل ملاكات صحة الرصافة لمعالجة مصابي فيروس كورونا مضحين بأرواحهم لإنقاذ المصابين الفيروس".

الإعلام الأمني: توحيد الجهود في مواجهة الموجة الأخطر من كورونا

الصحة تعلن دخول البلاد في موجة وبائية ثالثة وتؤكد استمرار خطة زيادة اللقاحات

بغداد/ الزوراء:
أعلنت وزارة الصحة، امس السبت، دخول البلاد في موجة وبائية ثالثة، فيما أشارت الى استمرار خطة زيادة كميات اللقاحات ومنافذ التحصين، اكدت خلية الاعلام الامني توحيد الجهود لدعم وزارة الصحة في مواجهة الموجة الاخطر من كورونا، بينما اوضحت منظمة الصحة العالمية ان متغير "دلتا" هو الأكثر قابلية للانتقال من بين المتغيرات التي تم تحديدها حتى الآن.
وقال المتحدث باسم وزارة الصحة، سيف البدر، في تصريح صحفي: إن" الموجة الوبائية الجديدة التي دخلت البلاد أكثر شدة وخطورة من الموجتين الأولى والثانية اللتين دخلتا البلاد سابقاً"، مبيناً أن "الموجة الجديدة يتطلب مواجهتها في التركيز على طرق الوقاية، وأهمها لبس الكمامات والتباعد المكاني، فضلاً عن التلقيح".
وأشار الى أن "وزارة الصحة بدأت بتطبيق خطة موسعة تشمل زيادة كميات اللقاحات الواصلة وأعداد منافذ التلقيح في بغداد والمحافظات"، مشددا على ضرورة الالتزام والتطبيق الجاد لتعليمات اللجنة العليا للصحة والسلامة الوطنية ودعوة جميع وسائل الإعلام ومواقع التواصل الاجتماعي الى تفعيل نشر رسائل التثقيف والتوعية الصحية واعتماد المصادر العلمية الرصينة في نقل المعلومات.
وشدد على دور القيادات الدينية والعشائرية والمجتمعية والشخصيات العامة في نشر ثقافة التوعية الصحية عن جائحة كورونا وعن طرق الوقاية منها ، والدعوة الى تلقي اللقاحات، وخصوصاً فئات الاختطار العالي.
وأكد البدر استمرار مؤسسات وزارة الصحة في تقديم مختلف الخدمات الصحية لمرضى كورونا، فضلاً عن الخدمات الصحية الأخرى بمختلف مستوياتها.
وفي السياق نفسه، طالبت وزارة الصحة والبيئة، بتشكيل خلية أزمة طوارئ في كل محافظة عراقية، لتوفير الخطط اللازمة لمواجهة الكوارث الطبيعية وغير الطبيعية.
وقال الوكيل الفني لشؤون البيئة، جاسم الفلاحي، في بيان تلقته "الزوراء": إنه "بالنظر لحدوث ازمات مختلفة ناتجة من عوارض طبيعية وازمات تهدد بيئة وحياة وسلامة المواطن ومنها جائحة كورونا وانفلونزا الطيور والحرائق والزلازل والسيول والفيضانات وغيرها وضرورة تمكين الادارات المحلية من تطبيق الاجراءات اللازمة وتوفير خطط الطوارئ لمنع حدوثها ومواجهتها، تم توجيه المحافظين في المحافظات كافة عدا اقليم كردستان بتشكيل خلية أزمة برئاسة المحافظ وعضوية الدوائر كافة لتداول وتدارس الازمات المختلفة التي قد تحدث في المحافظة".
وبين الفلاحي أن "مقررية اللجنة ستكون لمدير بيئة المحافظة على أن تعقد اجتماعاتها شهريا لتدارس الكوارث المختلفة التي قد تحدث في المحافظة والاجراءات الاحترازية التي تتطلب لمنع حدوثها أو تكرارها".
من جهتها، أكدت خلية الإعلام الحكومي توحيد الجهود الحكومية لمواجهة الموجة الثالثة من كورونا.
وذكر بيان للخلية تلقته "الزوراء": أن " الخلية تعمل على تنسيق الجهد الحكومي؛ لدعم الخطة التي وضعتها وزارة الصحة لمواجهة الوباء، ولاسيما في ما يتعلق بزيادة وتيرة توزيع اللقاحات، لمضاعفة أعداد منافذ تلقي الجرعات، وتذليل العقبات الفنية والادارية لتوريد المزيد من اللقاحات من المناشئ العالمية الرصينة، وفرض الإجراءات الوقائية في البلد، وتهيئة مراكز الحجر الصحي للحالات الطارئة".
وأضاف البيان أن "وزارة الصحة تعلن وبموجب البيانات الواردة من منظمة الصحة العالمية، فعالية اللقاحات التي تم توريدها، وتؤكد عدم تسجيل أي حالات جانبية سلبية في العراق لأي مواطن بسبب تلقي اللقاحات"، داعيا "وسائل الاعلام المحلية كافة، ومنظمات المجتمع المدني؛ لحث المواطنين على الإسراع لتلقي اللقاح؛ من أجل كبح جماح الموجة الثالثة قبل دخولها".
الى ذلك، قال المدير العام لمنظمة الصحة العالمية، تيدروس أدهانوم غيبريسوس، خلال إيجاز صحفي في جنيف: إن المنظمة قلقة بشأن متغير "دلتا"، مشجعًا الناس على الاستمرار في استخدام جميع الأدوات المتاحة لهم لتقليل خطر انتقال العدوى.
وقال غيبريسوس: "أعلم أنه يوجد حاليًا الكثير من القلق على مستوى العالم بشأن متغير 'دلتا'.. ومنظمة الصحة العالمية تقلق بشأنه أيضًا".
وأضاف: "يعد دلتا من أكثر المتغيرات التي تم تحديدها انتقالًا حتى الآن.. تم تحديده في 85 دولة على الأقل، وينتشر بسرعة بين السكان غير المحصنين".
وقال تيدروس إن خطر انتقال العدوى في تزايد، وتتم ملاحظته في جميع أنحاء العالم، حيث بدأت بعض البلاد في تخفيف الإجراءات الاجتماعية والصحة العامة، ما يعني أنه سيكون هناك المزيد من حالات دخول المستشفى.
وبالطبع، سيؤدي ذلك إلى زيادة إجهاد العاملين الصحيين والنظم الصحية، ما يزيد من خطر الوفاة.
وقال تيدروس: "من المتوقع وجود متغيرات جديدة وسيستمر الإبلاغ عنها. هذا ما تفعله الفيروسات.. ولكن، يمكننا منع ظهور المتغيرات عن طريق منع انتقال العدوى.. إنه أمر بسيط للغاية.. مزيد من الانتقال يعني مزيد من ظهور المتغيرات.. انتقال أقل يعني ظهور متغيرات أقل".
وأشار تيدروس إلى أهمية استخدام جميع الأدوات المتاحة لمنع انتقال العدوى، قائلًا: "الاستخدام المصمم والمتسق للصحة العامة والتدابير الاجتماعية، جنبًا إلى جنب مع التطعيم العادل".
وتُعدُّ الموجة الثالثة من أخطر الموجات التي يشهدها العراق؛ إذ تؤكد منظمة الصحة العالمية أنها ربما تشهد انتشارا هو الأكبر في العراق منذ دخول هذا الوباء البلد في 2020.

محافظة بغداد تحدد أسباب شح المياه في مناطق الأطراف

بغداد/ الزوراء:
عزتْ محافظة بغداد تجدد ازمة شح المياه في اقضية ونواحي العاصمة الى تذبذب التيار الكهربائي وانخفاض مناسيب المياه وتأخر انجاز المشاريع المحالة من قبل وزارة الاعمار والبلديات العامة منذ العام ٢٠١٢ بسبب عدم كفاءة الشركات وتعدي المدة القانونية لإكمالها.

وقال مدير ماء محافظة بغداد المهندس، رعد خيري عبد الله، في تصريح صحفي: ان «هناك اسبابا عدة ادت الى حدوث شح واضح للمياه في مناطق الاطراف كافة، منها تذبذب التيار الكهربائي وتسببه بتوقف عدد من منظومات الضخ لاسيما في قضاء الزهور، فضلا عن انخفاض منسوب مياه نهر ديالى نتيجة قطع مصادر الماء الخام».

واشار الى «نصب مضخات كحل مؤقت لتجهيز الماء الى بعض المناطق، الى جانب ارسال ٥٠٠ الى ٦٠٠ حوضية مياه الى المناطق المتضررة من الانقطاع».

ونبه عبد الله على ان «المشكلة الاساسية التي تعاني منها مناطق الاطراف تكمن بتأخر انجاز مشاريع الماء المركزية المحالة من قبل وزارة الاعمار والاسكان والبلديات العامة منذ العام ٢٠١٢ بسبب عدم كفاءة الشركات التي تسلمت المشاريع».

وذكر ان «هناك اجتماعات عدة عقدتها المحافظة مع وزارة الاعمار طالبت خلالها بتحويل هذه المشاريع الى مديرية ماء بغداد في حال عجز الوزارة عن تنفيذها، حيث تعهدت المديرية بإنجاز المحطة الخام لمشروع الحل في النهروان خلال ٩٠ يوما من خلال شركة هندية، لكن الوزارة رفضت ذلك».

واضاف عبد الله ان «منطقة الحسينية تعاني ايضا من شح بالمياه نظرا لتغذيتها بنصف الطاقة المطلوبة، بسبب عدم اكتمال مشروع الزهور المركزي الذي تنفذه شركة ماليزية». وأكد ان «اغلب هذه المشاريع تجاوزت المدة القانونية والتعاقدية لها بدون تحقيق اي نسبة انجاز فيها».

تحدثت عن 16 ملفاً من بينها التعيينات

التعليم تكشف عن تحديات تواجهها بعد تفشي جائحة كورونا في البلاد

بغداد/ الزوراء:
كشفت وزارة التعليم العالي والبحث العلمي، السبت، عن تحديات تواجهها لاسيما بعد تفشي جائحة كورونا في البلاد، فيما تحدثت عن ١٦ ملفاً من بينها التعيينات.

وقال وكيل الوزارة لشؤون البحث العلمي، ياسين العيثاوي، في مقابلة صحفية تابعتها «الزوراء»: إن «ملف القبولات المركزية تعنى به دائرة الدراسات والتخطيط في وزارة التعليم، ومن ثم تقوم بإعداد التوقيتات المناسبة وفق التقويم الجامعي الذي نأمل بأن يكون حضورياً العام المقبل وفق جدول زمني يحدد فيه ١٥ أسبوعاً للكورس الأول بحسب النظام السنوي والفصلي، و١٥ أسبوعاً للكورس الثاني».

وأضاف العيثاوي أن «المواد العلمية في كل كلية أو قسم علمي تعنى بوضعه اللجان العلمية والقطاعية في التعليم سواء كانت من الخبراء أو لجنة العمداء».

وبشأن جائحة كورونا وما فرضته من تحديات على واقع التعليم، قال العيساوي: «فتحنا العديد من المنافذ بالتعاون مع وزارة الصحة حول أخذ التطعيم ضد فيروس كورونا للملاكات التدريسية والطلبة، وفتحنا أكثر من منفذ لأخذ هذه اللقاحات»، معرباً عن أمله أن «تكون هنالك دراسة منتظمة، وأن يكون العام المقبل عام دوام بانتظام بعد زوال جائحة كورونا أو أخذ التطعيم بالكامل».

وأضاف أن «الحديث حول الدوام في العام المقبل تحدده اللجنة العليا للصحة والسلامة الوطنية وهو مرتهن بنسبة تفشي الوباء وانحساره».

وحول ملف القبول في الدراسات العليا، أوضح العيثاوي: أن «الوزارة تعتمد في خطتها على خطط الكلية ومن ثم الجامعة ومن ثم يتم المصادقة عليها»، لافتاً الى أن «الوزارة غير معنية بتوسيع الخطط إلا إذا رأت أن هناك حاجة وبعد أخذ رأي الكلية والقسم العلمي المعني ومن ثم إبداء الرأي والمشورة في هذا الشأن».

وتابع: «أنا اعتقد أن الخطط متوازنة ومقبولة ومرتبطة بسوق العمل أيضاً، أي متوازنة بمخرجات سوق العمل وفق النوعيات المتواجدة».وتابع وكيل وزير التعليم أن «ملف تعيين الخريجين المسؤول عنه كمخرجات هي وزارة التخطيط، أي ماهي الاختصاصات التي من الممكن أن تكون في سوق العمل وما الذي يحتاجه سوق العمل وماهي المخرجات التي يمكن أن يستفاد منها سوق العمل الحكومي والقطاع الخاص، ووفق رؤيتها يتم وضع خطة سنوية للقبول».

وبين العيثاوي أنه «توجد في الوزارة شعبة اسمها التأهيل والتوظيف، لكن ضعف القطاع الخاص في العراق هو الذي أسهم في زيادة عدد البطالة الموجودة»، لافتا إلى أن «القطاع الخاص شبه معطل ولا ثقة في القطاع الخاص بسبب عدم وجود قانون يضمن حقوق العامل في القطاع الخاص وبالتالي الجميع يفضل القطاع الحكومي لوجود ضمانات في هذا القطاع «.

وأكد أن «القطاع الخاص إذا لم يكتب له التفعيل فستبقى المشكلة مستدامة». وأوضح أن «جميع الجامعات الموجودة مشمولة في تعيين الخريجين الأوائل، إلا أننا في هذا العام أحيلت ملفات تعيين للأوائل إلى مجلس الخدمة الاتحادي الذي يعنى في الامر»، مشيراً إلى أن «الخريجين الذي تم تعيينهم منذ ٢٠١٩ وحتى الآن قليل جداً بسبب الضائقة المالية».

بينهم بالإرهاب.. القبض على 5 مطلوبين في ديالى

بغداد/ الزوراء:
أعلنت قيادة شرطة ديالى، أمس السبت، القبض على (٥) مطلوبين أحدهم وفق المادة ٤ ارهاب في المحافظة.

القيادة قالت في بيان ورد «للزوراء»: ان «مفارز ودوريات من اقسام الشرطة وافواج طوارئ ديالى خلال الممارسات الامنية لليومين الماضيين تمكنت من القاء القبض على (٥) مطلوبين للقضاء أحدهم وفق المادة ٤ ارهاب».

واضاف انه «تم اتخاذ الاجراءات القانونية بحقهم وتقديمهم للعدالة».

اعتقال 160 في ذي قار خلال 2021

مفوضية حقوق الإنسان: البصرة في صدارة المحافظات بتفشي المخدرات

بغداد/ الزوراء:
أعلنت المفوضية العليا لحقوق الإنسان، امس السبت، تصدر البصرة محافظات العراق بنسبة تفشي ظاهرة المخدرات.

وذكرت مكتب المفوضية في البصرة، في بيان تلقت «الزوراء» نسخة منه، أنه «تزامنا مع اليوم العالمي لمكافحة المخدرات في ٢٦ حزيران من كل عام، يحذر المكتب الحكومتين المركزية والمحلية من استمرار غياب العمل على معالجات حاسمة لظاهرة المخدرات ومن تصاعد خطير لها في فئة الشباب».

وأضاف البيان أن «محافظة البصرة تتصدر النسبة في تفشي هذه الظاهرة اتجاراً وترويجاً وتعاطياً ومن خلال اعداد القضايا التحقيقية وبنسبة اعلى من ٥٠٪ عن باقي المحافظات الوسطى والجنوبية».

وشدد على «ضرورة تأهيل ورعاية وحماية المجتمع منها وبشكل حقيقي ودعم وتطوير وتدريب الجهات العاملة على مكافحتها ».

من جانب متصل، كشف مصدر أمني بمحافظة ذي قار، امس السبت، عن إحصائية بأعداد المعتقلين من تجار ومتعاطي المخدرات في اقضية ونواحي المحافظة منذ مطلع العام الحالي ولغاية الآن.

وأبلغ المصدر، في تصريح صحفي، بأن «القوات الأمنية استطاعت اعتقال ١٦٠ تاجرا ومتعاطيا للمخدرات في الأشهر الستة الأولى من عام ٢٠٢١ في جميع مناطق مدينة الناصرية وضواحيها».

وأضاف أن «شعبة مكافحة المخدرات صادرت أيضا أكثر من ١٥ كغم من مادة الكريستال، فضلا عن أكثر من ١٠ آلاف حبة مخدرة نوع (كبتي، وصفر واحد) كانت بحوزة المعتقلين الـ١٦٠، إضافة إلى العشرات من أجهزة التعاطي لمادة المخدرات».

ولفت المصدر إلى أن «أكثر من ٤٠٪ من المعتقلين تمت احالتهم إلى محاكم الجنح والجنايات، فيما ما تزال الإجراءات التحقيقية والقضائية سارية بحق المتهمين البقية».

من جهتها، أعلنت المديرية العامة لمكافحة المخدرات والمؤثرات العقلية، امس السبت، القبض على ١٠ متهمين بالتعاطي والترويج في محافظة بابل.

وذكرت المديرية في بيان ورد لـ «الزوراء»: أن «مفارزها ألقت القبض على ١٠ متهمين في محافظة بابل بحوزتهم مادة الكريستال المخدرة وحبوب مخدرة متنوعة إضافة إلى أدوات التعاطي».

واشارت الى «إحالتهم إلى القضاء وفق أحكام المواد القانونية (٢٨ /٣٢) مخدرات».

ضبط 4 إرساليات مخالفة في كمرك المنطقة الشمالية

بغداد/ الزوراء:
أعلنت هيئة الكمارك العامة، امس السبت، عن ضبط ٤ ارساليات مخالفة من قبل تحريات كمرك المنطقة الشمالية.

وقالت الهيئة في بيان، ورد لـ «الزوراء»: إن «كوادرها في قسم التحري ومكافحة التهريب في مديرية كمرك المنطقة الشمالية تمكنت من ضبط ٤ ارساليات محملة بمواد متنوعة (سمسم تركي وحبيبات بلاستيك) مخالفة لضوابط وشروط الاستيراد».

وأشارت إلى أنه «تم اتخاذ الاجراءات القانونية بحقها وفق قانون الكمارك النافذ».

انطلاق عملية أمنية غرب الموصل

بغداد/ الزوراء:
نفذت قوات الحشد الشعبي والجيش، امس السبت، عملية أمنية لتعقب خلايا داعش غرب الموصل.

وذكر بيان للحشد، تلقت «الزوراء» نسخة منه: أن «قوات الحشد والجيش نفذت، امس، عملية أمنية لتعقب خلايا داعش غرب الموصل».

وأضاف البيان أن «العملية الأمنية انطلقت من ثلاثة محاور تقودها قيادة عمليات قاطع نينوى، محور انطلقت فيه قوات الفوج الأول اللواء ٣٣ بالحشد الشعبي، والمحورين المتبقيين انطلقت منه قوات الجيش».

وأكد أن «العملية تهدف لبسط الأمن والاستقرار غرب الموصل».

الاستخبارات تطيح بأحد الإرهابيين في الأعظمية

بغداد/ الزوراء:
القت مديرية الاستخبارات العسكرية، امس السبت، القبض على احد الارهابيين في الاعظمية بالعاصمة بغداد.

وقالت خلية الإعلام الأمني في بيان ورد «للزوراء»: انه «ضمن مهامها القيام بممارسة امنية ضمن قاطع المسؤولية واثناء عمليات البحث والتفتيش التي تم تنفيذها بإشراف احد مفاصل مديرية الاستخبارات العسكرية في وزارة الدفاع قسم استخبارات قيادة عمليات بغداد، تمكنت مفارز الاستخبارات العسكرية في الفرقة ١١ وبالتعاون مع الفوج الثاني لواء المشاة ٤٢ ومكتب استخبارات ومكافحة ارهاب الاعظمية من إلقاء القبض على احد الارهابيين المطلوبين للقضاء وفق أحكام المادة ٤ إرهاب».

واضاف البيان انه «تم تسليمه لجهة الطلب».

اعتقال خلية داعشية قتلت عائلة في بابل

بغداد/ الزوراء:
أعلنت وكالة الاستخبارات التابعة لوزارة الداخلية، امس السبت، القبض على خلية ارهابية قتلت احد المواطنين وعائلته في محافظة بابل.

وذكرت الوكالة في بيان ورد لـ «الزوراء»: انه «وفقًا لمعلومات استخباراتية دقيقة ومتابعة مستمرة، تمكنت مفارز وكالة الاستخبارات والتحقيقات الاتحادية في وزارة الداخلية من القبض على شبكة مكونة من خمسة إرهابيين من الخلايا النائمة في شمالي محافظة بابل».

واضافت ان «اسماءهم وردت ضمن قاعدة بيانات المطلوبين وفق المادة الرابعة من قانون مكافحة الارهاب تحت كنى واسماء مختلفة واعترفوا بقيامهم بقتل أحد المواطنين وعائلته في شمالي محافظة بابل وقيامهم بعمليات ارهابية ضد القوات الامنية».

واشارت الوكالة الى أن «الارهابيين تم تدون اقوالهم أقوالهم وإحالتهم على الجهات المختصة».

شددت على إنجاز عمليات البحث والتقصي بالسرعة الممكنة

العمل تعلن شمول 800 أسرة برواتب الحماية الاجتماعية

بغداد/ الزوراء:
أعلنت وزارة العمل والشؤون الاجتماعية، امس السبت، شمول ٨٠٠ أسرة قاطنة بمناطق الطمر الصحي والعشوائيات والمخيمات في بغداد والمحافظات خلال الأسبوعين الماضيين برواتب الحماية والمعين المتفرغ.

وقالت رئيسة هيئة الحماية الاجتماعية في الوزارة، هدى سجاد محمود، في تصريح صحفي: إن «خطة أعدت من قبل الوزارة لغرض البحث عن الأسر الفقيرة القاطنة في مناطق الطمر الصحي والعشوائيات والمخيمات في بغداد والمحافظات بغية شمولها برواتب الحماية الاجتماعية والمعين المتفرغ، إذ تم إرسال فرق ميدانية للبحث والتقصي عن تلك الأسر».

ولفتت الى أنه «تم التشديد على إنجاز عمليات البحث والتقصي بالسرعة الممكنة وإدخال بيانات تلك الأسر لشمولها بالإعانة الاجتماعية وفق قانون هيئة الحماية الاجتماعية رقم ١١ لسنة ٢٠١٤».

وأضافت أن «الوزارة شملت ٨٠٠ أسرة برواتب الحماية والمعين المتفرغ خلال الأسبوعين الماضيين، وتوزعت هذه الأسر بين مناطق الطمر الصحي والعشوائيات في محافظات بغداد والموصل وذي قار وكركوك وديالى والديوانية، فضلاً عن محافظات كربلاء المقدسة والنجف الأشرف وواسط والمثنى»، مشيرةً إلى أن «خطة البحث ستشمل أيضاً جميع المناطق التي سترد للوزارة مناشدات منها بشكل مباشر أو من خلال قنوات التلفاز أو وسائل الإعلام والتواصل الاجتماعي، إذ سيتوجه فريق الرصد الميداني لزيارة الأسر الفقيرة في العشوائيات ومناطق الطمر الصحي والأحياء الفقيرة والمخيمات».

وبينت رئيسة الهيئة أن «تلك الأسر تعاني الفقر الشديد والعوز والأمية وتعيش أوضاعا اجتماعية صعبة تفتقر لأبسط مقومات العيش الكريم، إذ يسكن أغلبها في مساكن من الطين وسقوفها من الخشب أو في مخيمات عشوائية، الى جانب أن أغلب هذه الأسر تعيلها النساء الكبيرات في السن، وبعض أفراد الاسر هم من ذوي الإعاقة»، موضحة أن «الفرق الميدانية ستستمر بعمليات البحث والشمول لتلك الأسر بالرغم من قلة التخصيصات المالية للوزارة».

وأشارت محمود إلى أن «فرق الرصد الميداني التابعة للوزارة تتوجه بشكل يومي إلى أماكن تواجد الحالات الإنسانية التي تتلقى الوزارة إشعارات بتواجدها من خلال مواقع التواصل الاجتماعي والقنوات الفضائية أو بشكل مباشر من قبل المواطنين أو منظمات المجتمع المدني»، ونوهت «بشمول هذه الحالات بمنافع وخدمات وزارة العمل وحسب احتياجات تلك الحالات التي يقع أغلبها تحت مستوى خط الفقر».

جمهورية العراق
مجلس القضاء الاعلى
رئاسة محكمة استئناف ذي قار الاتحادية
محكمة الاحوال الشخصية في الناصرية
العدد: ٣٩٥١/ ٢٠٢١
التاريخ: ٢٠٢١/٦/١٦
الى المدعى عليه / شحات مصطفى علي
م/ تبليغ
قامتِ المدعية (باسمة جوكي عباس) الدعوى الشرعية المرقمة اعلاه والتي تطلب فيها لغرض اثبات سن الطفلة (طيبة شحات مصطفى) وبالنظر لمجهولية محل اقامتك حسب شرح القائم بالتبليغ، لذا تقرر تبليغك بصحيفتين محليتين يوميتين بالحضور امام هذه المحكمة صباح يوم المرافعة الموافق ٢٠٢١/٧/٤ الساعة التاسعة صباحا وعند عدم حضورك او ارسال من ينوب عنك سوف تجري المرافعة بحقك غيابيا ووفقا للقانون.
القاضي
ضياء قاسم الهلالي

إعلان بيع سيارات
تعلن نقابة الصحفيين العراقيين عن بيع السيارات العائدة لها، والمبينة تفاصيلها في ادناه، وذلك عن طريق المزايدة العلنية وفق قانون بيع وايجار اموال الدولة رقم ٢١ لسنة ٢٠١٣ المعدل، فعلى الراغبين بالشراء مراجعة ادارة النقابة خلال (٧) أيام تبدأ من اليوم التالي لنشر الاعلان مستصحبين معهم التأمينات القانونية البالغة ٢٠٪ من القيمة المقدرة بموجب صك مصدق او نقداً، وستجري المزايدة في اليوم الاخير من مدة الاعلان في مقر النقابة الكائن في كرادة مريم، ويتحمل من ترسو عليه المزايدة اجور نشر الاعلان والخدمة وبقيمة ٢٪ من قيمة الاحالة.
١- سيارة لاندكروز موديل ٢٠١٧ اللون ابيض العدد (٣).
خالد جاسم
النائب الاول
أمين السر / وكالة

مظهر محمد: تحسن قيمة الدينار مرتبط بقدرة الاقتصاد على النمو

بغداد/ الزوراء:
رهن مستشار رئيس الوزراء للشؤون المالية، مظهر محمد صالح، تحسن قيمة الدينار بعدة شروط يجب توفرها وتحقيقها، فيما حدد نسبة ارتفاع معدل التضخم في البلاد.
وقال صالح: إن "تحسن قيمة الدينار العراقي يرتبط بقدرة الاقتصاد على النمو إذا تحقق نمو كبير في الاقتصاد وليس نمواً ريعياً"، لافتاً الى أن "التوقعات تشير الى نمو حالي بنسبة 2.5%، وهذا النمو يوازي نمو السكان الحقيقي".
وأضاف أن"ذلك يحتاج الى التنمية الصحيحة، وتقليل البطالة وارتفاع فرص العمل، وازدهار المشاريع الاستثمارية التي تشجع وتولد الدخل الذي يعوض عن النفط، ويعطي استدامة في العوائد، واستدامة بقوة الاقتصاد"، مبيناً أن "هناك أمرين مهمين، الأول السياسة النقدية التي تحافظ على استقرار سعر الصرف، وتخلق بيئة مستقرة لفترة طويلة، والثاني دعم المشاريع الاستثمارية للتنمية، وتحقيق النمو، لأنه من دون النمو الوضع سيكون سيئاً".
وبشأن معدل ارتفاع التضخم، أوضح صالح أن "هناك نوعين من السلع، سلع قابلة للمتاجرة ومعظمها تكون مستوردة وترتبط بسعر الصرف، وسلع غير قابلة للمتاجرة، وهي محلية مثل الخدمات وغيرها"، مؤكداً أنه: "إذا قمنا بجمع السلع القابلة للمتاجرة وغير القابلة، سنجد أن التضخم لم يزد أكثر من 6%، وبالتالي يعتبر تضخماً معقولاً ومسيطراً عليه بالمقارنة مع التخفيض الكبير في قيمة الدينار".

انخفاض الواردات الهندية من العراق في أيار

تراجع صادرات النفط العراقية إلى أمريكا خلال الأسبوع الماضي

بغداد/ متابعة الزوراء:
اعلنت إدارة معلومات الطاقة الأمريكية ان صادرات النفط العراقية لأمريكا انخفضت لتصل الى 155 الف برميل خلال الاسبوع الماضي. بينما كشفت بيانات شركة Kpler الدولية المختصة بشؤون النفط عن انخفاض الواردات النفطية الهندية من العراق في شهر ايار الماضي لتبلغ 954 الف برميل يوميا.
وقالت إدارة معلومات الطاقة الأميركية، امس السبت، في تقرير لها اطلعت عليها "الزوراء": إن "متوسط الاستيرادات الامريكية من النفط الخام خلال الاسبوع الماضي من تسع دول بلغت 6 ملايين و79 الف برميل يوميا مرتفعة بمقدار187 الف برميل باليوم عن الاسبوع الذي سبقة والذي بلغ 5.892 ملايين برميل".
واضافت ان امريكا استوردت النفط الخام من العراق بمعدل 155ألف برميل يوميا، في حين استوردت 305 آلاف برميل يوميا في الأسبوع الذي سبقه.
وإشارت الى ان "اكثر الإيرادات النفطية لأمريكا خلال الأسبوع الماضي جاءت من كندا وبمعدل بلغ 3,435 ملايين برميل يوميا، تليها المكسيك التي بلغت كمية الاستيرادات منها بمعدل 878 ألف برميل يوميا، تليها السعودية التي بلغت الاستيرادات منها بمعدل 555 الف برميل يوميا، ثم البرازيل وبكمية بلغت بمعدل 349 ألف برميل يوميا".
ووفقا للإدارة فإن "كمية الاستيرادات الأمريكية من النفط الخام من كولومبيا بلغت بمعدل 340 ألف برميل يوميا، تليها نيجيريا التي بلغت الاستيرادات منها بمعدل 183 الف برميل يوميا، تليها روسيا بمعدل 159 الف برميل يوميا ، تليها الاكوادور بمعدل 29 الف برميل يوميا .من جهتها، كشفت بيانات شركة Kpler الدولية المختصة بشؤون النفط، امس السبت، عن انخفاض واردات النفطية الهندية من العراق في شهر ايار الماضي لتبلغ 954 الف برميل يوميا.
وذكرت الشركة ان إجمالي استيراد الهند من النفط خلال شهر ايار بلغ نحو 4.2 ملايين برميل يومياً، وهو أقل بقليل من شهر نيسان السابق، لكنه أعلى بقرابة 31.5% عن العام السابق في نفس الشهر.وبينت ان الهند استوردت في ايار الماضي 954 الف برميل يوميا من العراق، في حين بلغ استيرادها في شهر نيسان 1.11 مليون برميل في اليوم، و1.05 مليون برميل في اليوم في آذار، متوقعة ارتفاع هذه الإيرادات في شهر حزيران الجاري.واشارت الشركة الى ان العراق ما زال يحتل المركز الاول في واردات الهند الشهرية تليه السعودية بالمرتبة الثانية التي تقلصت واردات الهند منها ايضا الى 25%، فيما جاءت نيجيريا بالمرتبة الثالثة.

ارتفاع طفيف بأسعار الدولار في بغداد

بغداد/ الزوراء:
ارتفعت أسعار صرف الدولار، امس السبت، في البورصة الرئيسة في بغداد، مع اغلاق البورصة في اقليم كردستان .
وقال مصدر إن بورصة الكفاح والحارثية المركزية في بغداد سجلت 147375 دينارا عراقيا مقابل 100 دولار أمريكي.
واشار المصدر إلى أن اسعار البيع والشراء ارتفعت في محال الصيرفة بالأسواق المحلية في بغداد حيث بلغ سعر البيع 148000 دينار عراقي، بينما بلغت اسعار الشراء 147000 دينار لكل 100 دولار امريكي.
أما في اربيل عاصمة اقليم كردستان فلم يشهد تداولا للدولار فيها لوجود عطلة رسمية.

خام البصرة الخفيف يقفز ويلامس 76 دولاراً للبرميل

بغداد/ الزوراء:
ارتفع سعر خام البصرة الخفيف، ليلامس 76 دولاراً للبرميل بالتزامن مع ارتفاع أسعار النفط العالمية، قبل إغلاقه الجمعة .
وسجلت أسعار خام البصرة الخفيف المصدر لآسيا 75.87 دولاراً للبرميل بارتفاع بلغ نسبته 0.45%، فيما ارتفع ايضا خام البصرة الثقيل إلى 71.06 دولاراً للبرميل بنسبة ارتفاع بلغت 0.07%.
وسجل نفط البصرة الخفيف أعلى الأسعار مقارنة بالنفوط الأخرى لدول منظمة اوبك، حيث سجل سعر النفط العربي الخفيف السعودي 74.71 دولاراً للبرميل، فيما بلغ سعر مزيج مربان الإماراتي 74.33 دولاراً للبرميل، ومزيج سهران الجزائري 74.99 دولارا للبرميل، في حين سجل بوني الخفيف النيجيري 75.09 دولاراً، وجيراسول الانغولي 75.23 دولارا.
وارتفعت أسعار النفط العالمية ليغلق خام برنت 76.18 دولاراً، وخام غرب تكساس 74.05 دولاراً للبرميل.

هبوط إنتاج القمح في خانقين بنسبة 30 %

بغداد/ الزوراء:
اعلنت مديرية زراعة خانقين التابعة لإقليم كردستان، امس السبت، انتهاء حملة الحصاد والتسويق لمحصول القمح وسط انخفاض بمعدل الإنتاج عن الموسم الماضي بنسبة أكثر من 30%.
وقال مدير الدائرة، كاميران عبد الله، في تصريح صحفي: ان انتاج القمح انخفض مع انتهاء حملة الحصاد في خانقين ونواحي ميدان وقوره ت الى أكثر من 30%، حيث بلغ انتاج الموسم الحالي 40 الف طن فيما تجاوز في الموسم الماضي 60 الف طن.
وعزا اسباب انخفاض الانتاج للموسم الحالي الى التسويق غير المنظم للشركات التجارية في كردستان ومحافظات الجنوب وتسويق المحصول الى قضاء طوزخرماتو بسبب تأخر افتتاح مركز الاستلام، سايلو كلار، الى جانب شح الامطار وهلاك الزراعة الديمية.
وخصصت دائرة زراعة خانقين التابعة لإقليم كردستان 90 الف دونم للخطة الشتوية لزراعة محاصيل القمح والشعير.
ويشتهر قضاء خانقين بكثرة بساتينه المكونة من أشجار النخيل والحمضيات والعشرات من انواع الاشجار المثمرة، فضلا عن الأراضي الزراعية الخاصة بالحبوب والخضروات.
وخانقين تابعة إدارياً لمحافظة ديالى، وهي من المناطق المتنازع عليها بين بغداد واربيل، وتسكنها اغلبية كوردية.

سوق الأوراق المالية يتداول 6 مليارات سهم بـ 7 مليارات دينار

بغداد/ الزوراء:
أعلن سوق العراق للأوراق المالية، امس السبت، عن تداول 6 مليارات سهم بقيمة مالية بلغت اكثر من 7 مليارات دينار عراقي خلال الاسبوع الماضي.
وقال السوق في تقرير اطلعت عليه "الزوراء": إن "عدد الشركات المتداول أسهمها خلال الاسبوع الماضي بلغ 48 شركة مساهمة، فيما لم تتداول اسهم 37 شركة بسبب عدم تلاقي اسعار اوامر الشراء مع اوامر البيع، فيما يستمر توقف 18 شركة لعدم تقديم الافصاح من أصل 103 شركات مدرجة في السوق".
وأضاف أن "عدد الأسهم المتداولة بلغ 6 مليارات و510 ملايين و9 الف سهم بانخفاض بلغ 57.40% قياساً بالجلسة الماضية بقيمة مالية بلغت 15 مليارا و280 مليونا و376 الف دينار بانخفاض 46% قياساً بالجلسة الماضية من خلال تنفيذ 3211 صفقة"، مشيراً إلى أن "مؤشر الأسعار المتداولة ISX60 أغلق على 576.76 نقطة مسجلاً انخفاضاً بنسبة 0.64% عن إغلاقه في الجلسة السابقة".وأشار إلى أن "عدد الاسهم المشتراة من المستثمرين غير العراقيين للأسبوع الماضي بلغ 1650 مليون سهم بقيمة مالية بلغت 2734 مليون دينار من خلال تنفيذ 422 صفقة، فيما بلغ عدد الاسهم المباعة من المستثمرين غير العراقيين 463 مليون سهم بقيمة مالية بلغت 976 مليون دينار من خلال تنفيذ 227 صفقة.يذكر ان سوق العراق للأوراق المالية ينظم خمس جلسات تداول أسبوعيا من الأحد الى الخميس، ومدرج فيه 103 شركات مساهمة عراقية تمثل قطاعات المصارف والاتصالات والصناعة والزراعة والتأمين والاستثمار المالي والسياحة والفنادق.

الزراعة تؤكد تحقيق الاكتفاء الذاتي للحنطة في 2021

بغداد/ الزوراء:
أكد وزير الزراعة، محمد الخفاجي، أن عدد النخيل في العراق بلغ 19 مليون نخلة، فيما أشار إلى تحقيق اكتفاء ذاتي من محصول الحنطة خلال العام الحالي.وقال الخفاجي، بحسب البيان: إن "الزيارة الى الجمهورية الاسلامية الايرانية كانت بناءً على دعوة رسمية جرى خلالها الاتفاق حول الروزنامة الزراعية وضبط الحدود والحد من عمليات التهريب".
وأضاف "حققنا الاكتفاء الذاتي لمحصول الحنطة، والانتاج سيصل إلى 4 ملايين طن خلال هذا العام"، مشيرا إلى أن "عدد النخيل في العراق يبلغ 19 مليون نخلة"
ولفت وزير الزراعة، إلى أن "التوجه باستخدام منظومات الري الحديثة الثابت والتنقيط وهذا سيوفر للعراق أكثر من 40% من استهلاك المياه".
وتابع "لدينا أكثر من 6 الاف مشروع دواجن في عموم البلاد يبلغ عدد العاملين فيها أكثر من 600 الف شخص".
ونوه الخفاجي، إلى أن "وباء انفلونزا الطيور جاء بسبب الدجاج البياض المهرب وأثر بشكل كبير على انتاجية الدجاج وبيض المائدة مما أدى إلى ارتفاع ملحوظ بالأسعار".
وختم الوزير حديثه بالتشديد على مديريات الزراعة والبلديات لـ"تطبيق قانون حماية الانتاج الزراعي بغية الحفاظ عدى الاراضي الزراعية وعدم تجريفها"، موضحا أن "لا صلاحية للوزارة على مديريات الزراعة بعد نقل الصلاحيات للمحافظات عام 2016".

أسعار الفواكه والخضر

السلعة	السعر للكغم الواحد	السلعة	السعر للكغم الواحد
الطماطة	500 دينار	البرتقال	1000-- 1250 دينار
الخيار	500 - 750 دينار	لالنكي	2000 دينار
البطاطا	500 دينار	التفاح	1000 دينار
الباذنجان	750 دينار	الموز	1250 دينار
الفلفل	750 - 1000 دينار	نارنج	1250 دينار
باقلاء	1000 دينار	ليمون	1500 دينار
فاصوليا	2500 دينار	رقي	500 دينار
باميا	1500 دينار	بطيخ	500 دينار
شجر	750 دينار	رمان	2000 دينار
قرنابيط	1000 دينار	العنب	2000 دينار
لهانة	750 دينار	كريب فوت	1250 دينار
اللوبيا	1500 دينار	الخوخ	2000 دينار
الجزر	1000 دينار	الو	1500 دينار
بصل	500 دينار	الكيوي	1250 دينار

أسعار اللحوم والدواجن

المادة	السعر
لحم غنم عراقي (1 كغم)	12,000 – 13,000 الف
لحم عجل عراقي (1 كغم)	11,000 – 12,000 الف
دجاج عراقي حي (1 كغم)	4,000 دينار
سمك كارب حي (1 كغم)	6,000 – 6,500 دينار
فخد دجاج عراقي (1 كغم)	4000 دينار
فخذ دجاج مستورد (1كغم)	3,500 دينار
طبقة البيض العراقي	6,000 - 6,500 دينار

أسعار المواد الإنشائية

المادة	السعر
شيش اوكراني (1 طن)	1,440,000 مليون دينار
شيش عراقي (1 طن)	1,330,000. مليون دينار
سمنت عراقي مقاوم (1 طن)	120,000 الف دينار
سمنت عراقي عادي (1 طن)	110,000 الف دينار
سكس رمل	275,000 الف دينار
سكس حصو مكسر	275.000 الف دينار
دبل الطابوق	600.000 الف دينار
جص (1طن)	300.000 الف دينار

تم البدء بتنفيذ المرحلة الأولى من المشروع

الأردن تحدد موعد تشغيل الربط الكهربائي مع العراق

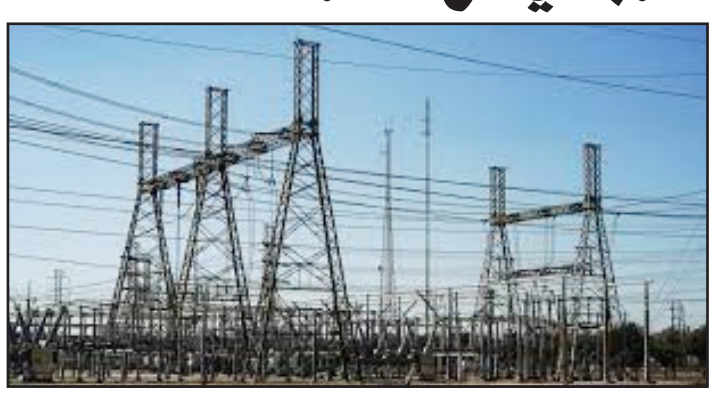

بغداد/ متابعة الزوراء:
توقعت وزارة الطاقة والثروة المعدنية أن يبدأ تشغيل مشروع الربط الكهربائي الأردني العراقي في عام 2022 ، وفقا لما ذكرته وكالة "بترا" في خبر نشرته الجمعة.
وذكرت الوزارة في التقرير السنوي لانجازتها لعام 2020، أنه تم تجديد عقد تبادل الطاقة لعام 2020 مع جمهورية مصر العربية وتوقيع اتفاقية عقد تزويد الطاقة الكهربائية من الجانب الأردني إلى الجانب العراقي وتم البدء بتنفيذ المشروع في المرحلة الأولى والتي سيتم بموجبها تصدير 1000 ج.و/ ساعة سنوياً من الأردن الى العراق.
وكانت وزارة الكهرباء العراقية قد أعلنت في العام 2020 مباشرة شركة "جنرال إليكتريك" الأمريكية أعمال الربط الكهربائي مع الأردن، وأن هيئة الربط الخليجي أبلغت العراق بقرب معاودة العمل بمشروع الربط الكهربائي.
وحدد رئيس الحكومة العراقية، مصطفى الكاظمي، يوم الخميس، موعد إنجاز الربط الكهربائي مع الخليج والأردن،
وقال الكاظمي في مقابلة مع قناة العراقية شبه الرسمية: "بدانا بالربط الكهربائي مع دول الخليج وانجزنا 85% من العمل في العراق وفي عام 2022 يتم اكمال الربط الكهربائي بالكامل مع الخليج، وكذلك الربط الكهربائي مع الاردن".
ويجري العراق مباحثات مع دول خليجية وعلى رأسها السعودية لاستيراد الكهرباء منها عبر ربط منظمتها مع منظومة الخليج، بعد أن كان يعتمد على إيران لوحدها خلال السنوات الماضية عبر استيراد 1200 ميغاواط وكذلك وقود الغاز لتغذية محطات الطاقة الكهربائية المحلية.
كما يعتزم العراق استيراد الكهرباء من الأردن وتركيا، في مسعى من بغداد لسد النقص لحين بناء محطات طاقة تكون قادرة على تلبية الاستهلاك المحلي.
ويعاني العراق من أزمة نقص كهرباء مزمنة منذ عقود جراء الحصار والحروب المتتالية. ويحتج السكان منذ سنوات طويلة على الانقطاع المتكرر للكهرباء وخاصة في فصل الصيف، إذا تصل درجات الحرارات أحياناً إلى 50 مئوية.

الزوراء
الرياضي

أصفر وأحمر

قاسم: وضع المنتخب في التصفيات السابقة يجعلنا غير مطمئنين

بغداد/ متابعة الزوراء

وصف باسم قاسم مدرب المنتخبات الوطنية السابق ومدرب نادي النفط حاليا، قرار ابعاد او ابقاء كاتانيتش الـ«صعب» في كلا الحالتين.

وقال قاسم إن «أي من الخيارين صعب جدا لاسيما في هذا الوقت الحرج»، مبينا ان «على التطبيعية الإبقاء على كاتانيتش أو التعاقد مع مدرب على مستوى عال يقود المنتخب للمرحلة المهمة».وأوضح قاسم؛ أن «مستوى المنتخب الوطني في مرحلة التصفيات الاسيوية الحاسمة غير مطمئن واتمنى ان يتم ايجاد الحلول وتهيئة المنتخب بشكل يتناسب مع قوة واهمية المنافسات المقبلة».

No: 7515 Sun 27 Jun 2021
www.alzawraapaper.com
العدد: 7515 الاحد 27 حزيران 2021

اللاعب العراقي مميز فنيا وبدنيا

الاسباني بيرناس: المفاوضات مع التطبيعية مستمرة وتأهل اسود الرافدين الى مونديال قطر ممكن

حوار/ امير رسول

قال المدرب الاسباني سيرجيو بيرناس عضو الجهاز الفني السابق لاتلتيكو مدريد الاسباني والمدرب السابق لداليان ييفانغ الصيني انه أجرى بعض الاتصالات مع الاتحاد العراقي استمرت عدة أسابيع، وبالنسبة إلى النقطة المحددة للمفاوضات فقد تركتها بيد وكيل لاعمالي وبالتالي إذا قرر الاتحاد العراقي للعبة أخيرًا أنني الشخص المناسب ، فلن تكون هناك مشكلة بالتأكيد في التوصل إلى اتفاق و بالنسبة لي كان من دواعي واعتزازي أن اتحاد الكرة في العراق مهتم بي وإنه لشرف كبير أن أكون مدربًا لقيادة المنتخب الوطني العراقي .

واكد في حوار خاص لصحيفة (الزوراء) أنه ممتن جدًا لحقيقة أنهم اتصلوا بي ، وتستند شروطي في قيادة المنتخب العراقي إلى وجود مشروع طموح ونية أخذ المنتخب إلى مكان مرموق ، والقدرة على تطوير كرة القدم في البلد موضحا في الوقت ذاته أنا أتابع كرة القدم الآسيوية منذ عام 2012 عندما كنت في المنتخب السعودي وشاركت في كأس الخليج وفي تصفيات كأس آسيا و لقد ارتبطت كثيرًا بكرة القدم في هذا المجال .

واضاف ان المنتخب العراقي بسبب ملف لاعبيه ، لديه أسلوب متأصل للغاية منذ سنوات ، وأعتقد أنه مع هذه القاعدة وتكميلها ببعض المفاهيم ، من الممكن التقدم خطوة إلى الأمام و التاهل لكاس العالم مشيرا الى انه يتابع كل المسابقات في قارة اسيا التي أستطيعها والمنتخبات الآسيوية من بين أولوياتي كرة القدم الآسيوية بشكل عام تقترب من مستوى القارات الأخرى ، وبعض الدول الآسيوية أعتقد أنها ستلعب قريباً تصفيات متقدمة في النهائيات بشكل منتظم وهناك مستوى آخر من البلدان التي هي أيضًا في مرحلة التنمية ، وهي تقترب شيئًا فشيئًا من المستوى التالي هناك عدد أقل وأقل من الأهداف وهذا هو نتيجة عمل السنوات الأخيرة .

وتابع من الواضح أنه نتيجة للعم الذي تم في البلاد يمكن أن تكون صورة اللاعب العراقي الذي يتمتع بتطور جيد من القاعدة مكتملة للغاية لأنه يتمتع بالقوة البدنية والجودة الفنية وشيء ما كنت أدركه دائمًا من الخارج هو روح التضحية العظيمة وأتذكر المباريات التي لعبناها ضد المنتخب العراقي عام 2013 وكان ذلك شيئًا أثار إعجاب و في اولمبياد ريو دي جانيرو قدم المنتخب العراقي الاولمبي مستوى جيد ليس فقط التعادل مع البرازيل ولكن أيضًا النتائج الإيجابية ضد الدنمارك وجنوب إفريقيا تُظهر أن ما فعله هذا الجيل لم يكن مصادفة.

وزاد ان منافسات كاس العالم تتطلب الكثير من المتطلبات وتتطلب أيضًا مستوى جيد من اللعب ، يجب أن تصل في حالة بدنية جيدة أنا متأكد من أن بعض المنتخبات الآسيوية ستنافس بشكل جيد للغاية للذهاب أبعد أو أقل يعتمد على التفاصيل طالما أنه من الممكن أن تكون في مستوى تنافسي جيد وأن تكون مع إمكانيات في الألعاب.

منتخبنا الشبابي يواجه السنغال اليوم ببطولة كأس العرب

بغداد/ متابعة الزوراء

يواجه المنتخب الوطني العراقي للشباب منتخب السنغال اليوم الأحد في تمام الساعة الرابعة عصراً ضمن إطار منافسات الجولة الثالثة من المجموعة الثانية لبطولة كأس العرب للشباب المقامة حالياً في مصر.

وفاز المنتخب العراقي بهدفين دون رد على نظيرة اللبناني في مباراة اقيمت بملعب بترو سبورت بالقاهرة ضمن مباريات الجولة الثانية من منافسات بطولة كأس العرب لمنتخبات الشباب المقامة حالياً في مصر.

جاء الهدف الأول للمنتخب العراقي عن طريق بلند حسن في الدقيقة 16، وجاء الهدف الثاني عن طريق عبد القادر ايوب في الدقيقة 83.

أنهى منتخب الشباب تحضيراته لمواجهة نظيره منتخب شباب السنغال اليوم الأحد في ملعب بترو سبورت بالساعة الخامسة مساءً بتوقيت العاصمة بغداد ضمن الجولة الثالثة للمجموعة الثالثة من بطولة كأس العرب.

وخاض منتخب الشباب وحدته التدريبية الأخيرة على ملاعب التدريب في فندق "حرس الحدود" بمعنويات مرتفعة وبحضور جميع اللاعبين، حيث اكتسب المدافع (نصر سلام) الشفاء التام وبات جاهزاً لمواجهة اليوم أمام السنغال بعد غيابه عن المباراة السابقة أمام لبنان بسبب الإصابة.وقال مدرب منتخب الشباب، عماد محمد: "جميع اللاعبين في جاهزية تامة لمباراة السنغال، ولديهم الرغبة بتقديم الأفضل، والملاك التدريبي عمل على تصحيح الأخطاء السابقة وتعزيز الجوانب الإيجابية، وكذلك وضع الطريقة المناسبة فنياً لمواجهة السنغال المهمة".

وأضاف: "الاحتكاك مع المنتخبات الافريقية القوية سيعود بالفائدة الفنية الكبيرة على لاعبينا، ويجعلهم أكثر خبرةً في البطولات المقبلة، وهو الهدف الأهم الذي وضعناه كجهاز فني لهذا الجيل من اللاعبين".

واختتمَ مدرب منتخب الشباب، عماد محمد، حديثه بالقول: "هذا المنتخب يحتاج لدعم ومساندة الجمهور، ويتطلب الصبر، ومن بعدها ستشاهدون منتخباً مميزاً يكون إضافة للمنتخب الأولمبي وكذلك الوطني، وسنجني فوائد عدة من دعم هذه المواهب كونها بأعمار حقيقية ستخدم المنتخبات الوطنية لسنواتٍ طويلة".

وكان لاعب منتخب الشباب شوان سيروان غادر مقر إقامة وفد المنتخب في العاصمة المصرية القاهرة بطلب من عائلة اللاعب.

وذكر والد اللاعب شوان سيروان، في تعهدٍ خطي لرئيس الهيئة التطبيعية ورئيس بعثة المنتخب الدكتور حيدر عوفي: أن اللاعب لم تكن لديه رغبة للحضور إلى مصر منذ البداية، ولكن ضغوطاتي عليه أجبرته على التواجد مع المنتخب برغم انه لا يجيد اللغة العربية والانكليزية والكوردية.

العنكوشي: احذر من وجود تلاعب بنتائج مباريات الدوري الممتاز

بغداد/ متابعة الزوراء

وصف حسين العنكوشي رئيس نادي الديوانية، ما حدث في بعض مباريات الجولة السابقة، من الدوري الممتاز، بالتلاعب العلني بنتائج المباريات، من أجل ضمان عدم هبوط بعض الفرق لدوري الدرجة الأولى. وقال العنكوشي أقولها بوضوح، هناك تلاعب في بعض المباريات، وتحديداً في مباراتين، وهذا الشيء كنت أحذر منه الهيئة التطبيعية للاتحاد العراقي لكرة القدم، كما أن عدم نقل مباريات الدوري، يدخل في دائرة الشك والريبة، وعليه يجب أن تنقل جميع المباريات على الهواء مباشر، منعاً لأي تلاعب محتمل، خاصة بين الفرق الآمنة للبقاء، والأخرى الهاربة من شبح الهبوط".

واستغرب من تسمية حكم شاب، لمباراة فريقه أمام نادي بغداد، لكونه من محافظة بابل، والتي تملك نادياً ينافس ناديه على البقاء، خاصة أن هذا الحكم يقود المباراة الأولى له، في الدوري المحلي الممتاز، مشيراً إلى لجنة الحكام أخطأت بهذه التسمية، وهذا ما جعل فريقه يخسر المواجهة، أمام المستضيف بغداد بهدف دون رد. وطمأن رئيس نادي الديوانية جماهير ناديه، مؤكداً ناديه لن يهبط إلى دوري المظاليم، وسيعمل على تكوين فريق مختلف للموسم المقبل، لكونه استفاد من الأخطاء التي وقعت هذا الموسم، كاشفاً أن ابتعاده عن المشهد الرياضي، في الفترة الأخيرة، بسبب انشغاله بأعماله الخاصة، على حدٍّ وصفه. وختم رئيس نادي الديوانية حديثه، بتقديم كامل الدعم والثقة، للكادر الفني الذي يقوده أحمد خلف، والذي يعدُّ المدرب السادس لناديه هذا الموسم، بعد إقالة 5 مدربين سابقين، وكان آخرهم البرازيلي لوسيانو سواريس.

الشرطة يستعيد وصافة الدوري بفوز مستحق على الطلبة

بغداد/ متابعة الزوراء

عدسة / قحطان سليم:

استعاد فريق الشرطة وصافة الدوري الممتاز وذلك بعد فوزه على الطلبة في المباراة التي ضيفها ملعب الشعب الدولي امس السبت.

وتقدم الشرطة بالنتيجة على فريق الطلبة في الشوط الأول بهدفين دون رد، سجلهما اللاعب امجد عطوان في الدقيقتين 10، 44 بينما أضاع لاعب الشرطة محمد داود ركلة جزاء في الدقيقة الثامنة من الشوط ذاته.

ولم تتغير النتيجة في الشوط الثاني لتنتهي المباراة على حالها ويكسب الشرطة النقاط الثلاثة ويواصل الطلبة نزيف النقاط.

ورفع الشرطة رصيده للنقطة 65 بالمركز الثاني، بينما تجمد رصيد الطلبة عند النقطة 30 بالمركز الثامن عشر.

وخطف فريق نفط الوسط، تعادلا قاتلا من مضيفه الزوراء بملعب الشعب الدولي، لحساب الجولة 33 من منافسات الدوري الممتاز.

الشوط الأول كان سلبيا في كل شيء، وانتهى بالتعادل (0-0).

وفي الشوط الثاني، تحركت المباراة بعض الشيء وتمكن محمد صالح من استغلال تمريرة خاطئة سجل منها هدف السبق للزوراء.

وحاول نفط الوسط إدراك التعادل في أكثر من محاولة، ونجح بالدقيقة 88 عندما تهيأت الكرة أمام حسين عبد الواحد ليسجل منها التعادل.

ورفع الزوراء رصيده إلى 63 نقطة في المركز الثالث، بينما رفع نفط الوسط رصيده إلى النقطة 57 في المركز الخامس.

كريم: تجمع لاعبي الاولمبي سيكون بعد انتهاء منافسات الدوري الممتاز

بغداد/ حسين عمّار

كشف مشرف المنتخب الأولمبي مهدي كريم، عن موعد التجمُّع الأول للاعبي المنتخب، لافتاً إلى تقديم دعوة لمواليد جديدة لتمثيل الأولمبي تحضيراً للاستحقاق المقبل.وقال كريم إن" موعد وصول المدرب الجديد ميروسلاف سوكوب سيكون منتصف الشهر المقبل، اما التجمع الأول للاعبين فسيكون في بغداد بعد نهاية منافسات الدوري الممتاز".وأضاف كريم أن " الجهاز الفني الجديد سيضع البرنامج الذي يراه مناسباً مع اهمية المباريات الرسمية "، مؤكداً أن" الجاهز الفني لديه رؤية كاملة عن لاعبي الدوري العراقي بالإضافة إلى معرفته اللاعبين المحترفين ".وتابع كريم أن" ملامح المنتخب لم تتضح حتى الآن ولم يتم استدعاء أي لاعب، ولكن هناك نية لاستدعاء تولدات جديدة وهي 1999و2000و2001 للانضمام الى صفوف المنتخب، وجميع الأمور ستتضح بعد عودة المدرب الى بغداد"، مبيناً أن" فترة الإعداد قصيرة للتصفيات الآسيوية قصيرة جداً، والمنتخب بحاجة الى عمل كبير للوصول الى الجاهزية التي تؤهلنا لخوض هذه المنافسات المهمة".وأضاف كريم أن"المنتخب الأولمبي مر بفترة فراغ إداري استمر مدة سنة ونصف السنة إثر توديع المنتخب لنهائيات آسيا تحت 23 سنة من دور المجموعات في البطولة التي أقيمت العام الماضي في تايلاند، وانتهاء عقد المدرب عبد الغني الشهد مع المنتخب، لذلك اقتضى اجراء بعض التغييرات الإدارية التي تشكل إضافةً نوعيةً للمنتخب بالإضافة الى تسمية الجهاز الفني الأجنبي".ويستعد المنتخب الاولمبي الى خوض التصفيات الآسيوية التي ستنطلق في شهر تشرين الأول المقبل، المؤهلة لنهائيات آسيا تحت 23 سنة والتي ستقام في أوزبكستان عام 2022.

اعلامنا الرياضي

برعاية نقيب الصحفيين العراقيين الاستاذ مؤيد اللامي انطلقت في محافظة النجف الاشرف الدورة التطويرية (دورة الوفاء للصحفي الراحل سعدون جواد) التي ينظمها الاتحاد العراقي للصحافة الرياضية - لجنة الدورات والتطوير بالتعاون مع نقابة الصحفيين في محافظة النجف الاشرف وتستمر لثلاثة ايام بمشاركة اكثر من 40 صحفيا يمثلون محافظات النجف وبابل وكربلاء والديوانية. وأناب عضو مجلس نقابة الصحفيين العراقيين محمد حنون عن السيد النقيب مؤيد اللامي بأفتتاح الدورة برفقة رئيس فرع نقابة الصحفيين العراقيين في النجف الاستاذ اياد الجبوري . وضيف مقر النقابة افتتاح الدورة التي يحاضر فيها نخبة من الصحفيين الرياضيين لتقديم معلومات جديدة عن طرق اعداد الخبر والتقارير الصحفية والمراسل الصحفي والصحافة الالكترونية والارشيف الرياضي فضلا عن دور الصحفي الرياضي كمنسق اعلامي في المؤسسات الرياضية والاندية المحلية.وشهد اليوم الاول للدورة محاضرة للاستاذ عدنان السوداني "عضو لجنة الدورات" تمحورت حول الخبر الرياضي ودور المراسل الصحفي في نقل الاحداث الرياضية لمحافظته للصحف. فيما تناولت المحاضرة الثانية موضوع صحافتنا الرياضية اذاعياً.. ماذا عنها؟ وحاضر فيها الاستاذ محمد مطوك.

منتخب السيّدات يواجه سنغافورة وكوريا الشمالية واندونيسيا في تصفيات آسيا

بغداد/ متابعة الزوراء

وضعت قرعة تصفيات كأس آسيا للسيدات منتخبنا الوطني في المجموعة الثالثة لتصفيات آسيا 2022 إلى جانب سنغافورة وكوريا الشمالية واندونيسيا .

ويلعب منتخبنا في المجموعة الثالثة بمواجهة كوريا الشمالية وسنغافورة واندونيسيا، ويشارك في التصفيات 28 منتخباً، جرى توزيعها بين 8 مجموعات، بحيث تضم 4 مجموعات تحوي كل واحدة منها أربعة منتخبات، في حين تضم 4 مجموعات ثلاثة منتخبات، وجاءت القرعة على النحو الآتي:

- المجموعة الأولى: الصين تايبيه (مستضيفة المجموعة)، البحرين، تركمانستان، لاوس.
- المجموعة الثانية: فيتنام، طاجيكستان (مستضيفة المجموعة)، المالديف، افغانستان.
- المجموعة الثالثة: كوريا الشمالية، سنغافورة، العراق، اندونيسيا (مستضيفة المجموعة).
- المجموعة الرابعة: ميانمار، الإمارات، غوام، لبنان.
- المجموعة الخامسة: كوريا الجنوبية، أوزبكستان (مستضيفة المجموعة)، منغوليا.
- المجموعة السادسة: الفلبين، هونغ كونغ، نيبال (مستضيفة المجموعة).
- المجموعة السابعة: الأردن، إيران، بنغلادش (مستضيفة المجموعة).
- المجموعة الثامنة: تايلاند، فلسطين، ماليزيا.

البريد الالكتروني alzawraanews@yahoo.com
الموقع الالكتروني www.alzawraapaper.com
العدد: 7515 الاحد 27 حزيران 2021
No: 7515 Sun 27 June 2021

لعنة الإصابات تربك أبطال العالم قبل مواجهة سويسرا

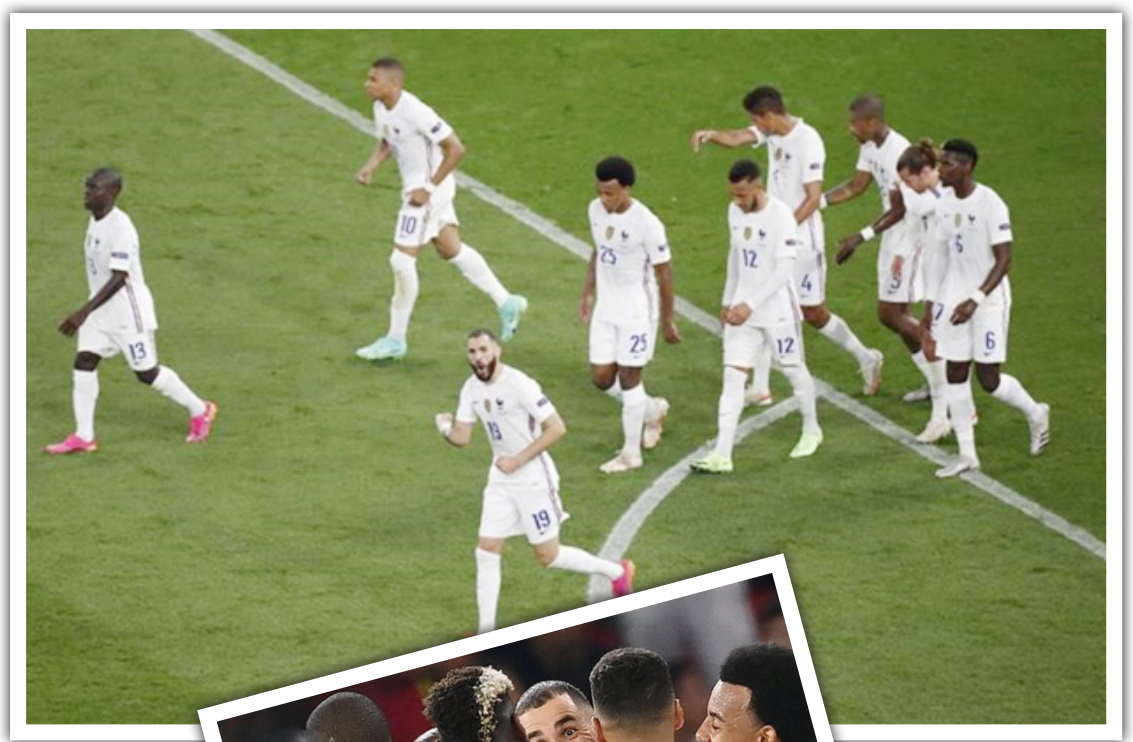

تعاني فرنسا بطلة العالم من تزايد الإصابات في صفوف فريقها، قبل مواجهة سويسرا غدا الاثنين، في دور الـ١٦ ببطولة أوروبا «يورو ٢٠٢٠».
وتأهلت فرنسا لمراحل خروج المغلوب بطريقة أقل إقناعا مما كان متوقعا، بعد التعادل ٢-٢ مع البرتغال حاملة اللقب في الجولة الأخيرة من دور المجموعات.
وخرج المدافع الأيسر لفرنسا لوكاس هرنانديز في الشوط الأول من مباراة البرتغال، بسبب إصابة في الركبة، ولا تزال الشكوك تحيط بإمكانية مشاركته أمام سويسرا حتى الآن.
ويعاني بديله لوكاس ديني من إصابة في عضلات الفخذ الخلفية، ويبدو أنه لن يكون جاهزا للمشاركة يوم غد الاثنين، ما قد يفرض تغييرات على خطط الدفاع الفرنسية.
واللاعب الذي شارك أمام البرتغال بديلا لديني هو لاعب الوسط أدريان رابيو، وهو أيضا يعاني من تبعات إصابة مزعجة في الكاحل، منذ نهاية الموسم وليس في كامل اللياقة أيضا.
وزاد الوضع سوءا بإصابة توماس ليمار في الساق، بينما أصيب ماركوس تورام في الفخذ الأيمن خلال تدريبات الفريق الخميس الماضي، واضطر للخروج بمساعدة أفراد الطاقم الطبي.
ويغيب عن تشكيلة فرنسا حاليا المهاجم عثمان ديمبلي عقب إصابته في مباراة فرنسا الثانية بدور المجموعات أمام المجر، ثم استبعاده كليا من البطولة، بعدما تبين أنه سيحتاج إلى تدخل جراحي.
لكن رغم هذه الإصابات تظل فرنسا مرشحة بقوة للفوز على المنتخب السويسري والعبور للمرحلة التالية.
ورغم معاناة مدرب فرنسا ديشامب على مستوى الدفاع، فإنه عزز فريقه بعودة مهاجم متميز للتشكيلة هو كريم بنزيما.
ويسعى ديشامب لأن يصبح أول من يفوز بكأس العالم وبطولة أوروبا كلاعب ومدرب.
وعاد بنزيما لتشكيلة منتخب فرنسا بعد غياب استمر ٦ أعوام، وأحرز هدفين في شباك البرتغال.
ولم يسبق للمنتخب الفرنسي أن خسر في مواجهة نظيره السويسري في أي مباراة رسمية.
كما أن المنتخب الفرنسي معتاد تماما على الظهور في المراحل الأخيرة في البطولات بعكس المنافس المقبل الذي لم يصل لدور الثمانية في بطولة كبرى منذ ٦٧ عاما، أي منذ نهائيات كأس العالم التي استضافتها سويسرا في ١٩٥٤.
وتأهلت سويسرا لدور ١٦ في البطولة الأوروبية الحالية كواحدة من أفضل فرق المركز الثالث.
وقال ريكاردو رودريجيز مدافع سويسرا: «أي شيء يمكن أن يحدث في هذه البطولة.
وأضاف: «نحن في كامل اللياقة وعلى أهبة الاستعداد. علينا الاستبسال في الدفاع واستغلال فرصنا القليلة. نحن نعرف أن المنتخب الفرنسي يملك بدلاء رائعين أيضا».
وأتم: «سنبذل قصارى جهدنا. تدربنا على تنفيذ ركلات الجزاء والكل نجح في ذلك تقريبا».
ويلتقي الفائز في هذه المواجهة مع المنتخب الفائز في المواجهة التي ستجمع بين منتخبي إسبانيا وكرواتيا يوم غد الاثنين.

موراتا يكشف تلقيه تهديدات وتمنيات بالموت لأولاده

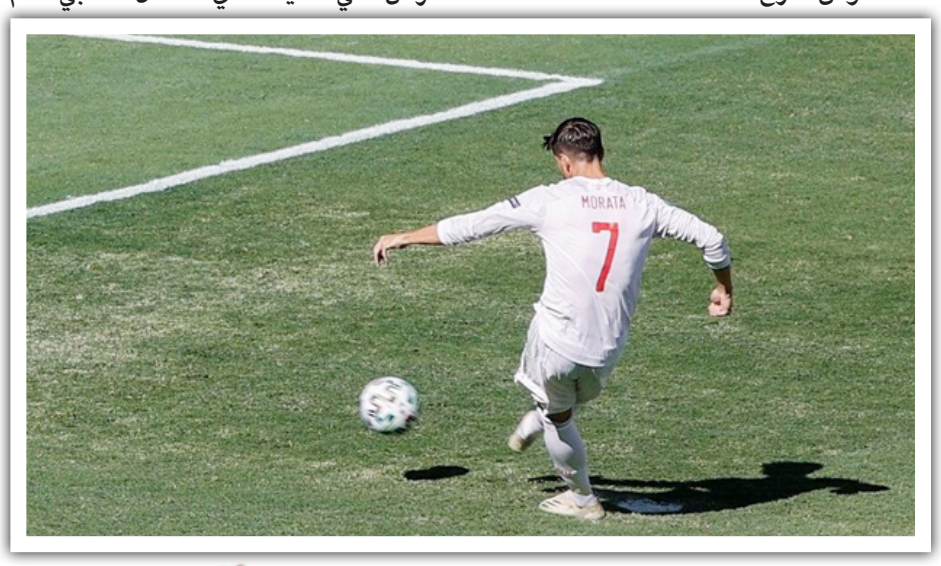

كشف المهاجم الإسباني ألفارو موراتا أنه تلقى وأفراد عائلته «تهديدات» وتمنيات بالموت لأولاده بسبب إهداره فرصاً عدة أمام المرمى في مباريات دور المجموعات من يورو ٢٠٢٠.
وقال موراتا في حديث لبرنامج «إل بارتيداسو» على إذاعة «كادينا كوب» إنه: «بعد المباراة (الثانية) ضد بولندا، لم أقوَ على النوم لمدة تسع ساعات، تلقيت تهديدات وشتائم تجاه عائلتي، ورسائل تتمنى الموت لأولادي، ولكنني بخير، ربما قبل بضع سنوات كنت سأكون في حالة سيئة، ولكني متحفز الآن، من يظن العكس لا يعرفني».، بعد المباراة ضد بولندا، ردّ موراتا على الانتقادات بالقول: «في هذا البلد، إبداء الرأي سهلٌ ومجاني» ما أثار غضب بعض المشجعين.
وفسّر مهاجم يوفنتوس الإيطالي (٢٨ عاماً): «قلت ذلك لأنني كنت غاضباً، بعد تعادل في يورو ٢٠٢٠، لن أتباهى أمام كل إسبانيا (...) أعطي كل شيء، لا ينتقدون الآخرين بقدري، يتم تفسير ما أقول به بطرق مختلفة، لدي خياران: إما أن أسكت أو أن أشرح».
لم يترجم لاعب تشيلسي الانكليزي السابق الفرص التي أتحيت له في التعادل السلبي أمام السويد، سجل الهدف الوحيد في التعادل ١-١ مع بولندا وأهدر ركلة جزاء في الفوز بخماسية نظيفة أمام سلوفاكيا عندما كان التعادل السلبي سيد الموقف، إضافة إلى إهداره فرصاً عدة في المباراتين.
وقال: «أنا فخور أنني تقدمت لركلة الجزاء بعدما تعرضت لصافرات الاستهجان خلال الإحماء».
وتابع: «ربما لم أقم بواجبي على أكمل وجه، أتفهم أن ينتقدونني لأني لم أسجل الأهداف، ولكن فقط لو يضع الناس أنفسهم في موقف رجل يتلقى تهديدات».
وأردف مهاجم ريال مدريد السابق: «كل مرة أدخل إلى غرفتي، أترك هاتفي في غرفة أخرى، ما يزعجني أنهم يتوجهون إلى زوجتي وأطفالي».
وأثنى موراتا على الطبيب النفسي لمنتخب «لا روخا» «خواكين (فالديس) يساعدنا كثيراً، من الجيد أنّ هناك شخصاً يسمعك ويفهمك في كل مرة تكون بحاجة لذلك».

اعلام الكتروني

ألونسو مطلوب في برشلونة

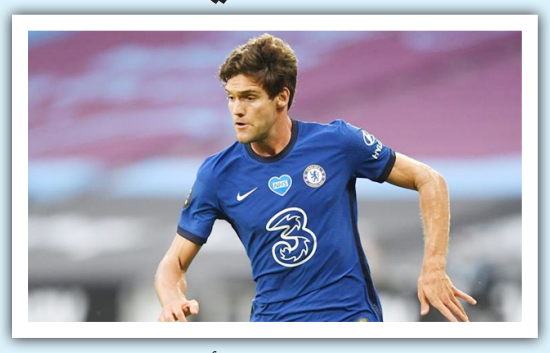

يسعى مسؤولو برشلونة، للتعاقد مع أحد اللاعبين السابقين في ريال مدريد، خلال الميركاتو الصيفي الجاري.
وحسب صحيفة موندو ديبورتيفو الإسبانية، فإن جونيور فيربو بات على أعتاب مغادرة برشلونة، هذا الصيف، لذا يسعى النادي الكتالوني، للتعاقد مع ظهير أيسر جديد.
وأشارت إلى أن ماركوس ألونسو، ظهير تشيلسي، يعد الخيار الأول أمام برشلونة من أجل خلافة فيربو.
وأوضحت أن برشلونة سبق أن اتفق على ضم ألونسو في فترة الانتقالات الشتوية الماضية، حيث كان فيربو أيضًا على أعتاب الرحيل، قبل أن يقرر البقاء حتى نهاية الموسم.
ويعد ألونسو حاليًا بديلًا في تشيلسي لبنجامين بن تشيلويل، بينما سينافس جوردي ألبا على المشاركة أساسيًا، إذا انتقل إلى برشلونة.يذكر أن ماركوس ألونسو لاعب سابق لريال مدريد، حيث مثل الميرنجي من 2008 وحتى 2010.

أرسنال يجدّد عقد مدافعه الاسكتلندي تييرني

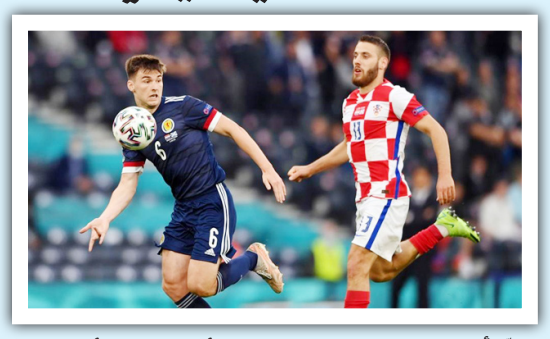

جدّد أرسنال الإنكليزي عقد ظهيره الأيسر الدولي الأسكتلندي كيران تييرني كما أعلن النادي اللندني.
ولم يشر نادي "المدفعجية" إلى مدة عقد تييرني عندما تعاقد معه عام 2019 مقابل 30 مليون يورو، لكن الصحف المحلية أشارت إلى أن عقده الأولّي كان حتى عام 2024 وتم تجديده عامين إضافيين.
ونقل موقع النادي الإنكليزي الرسمي عن مدرب الفريق الإسباني ميكيل أرتيتا قوله بعد تجديد العقد: "إنه نبأ رائع. نوعية لعبه، حيويته، تصميمه ليس فقط خلال المباريات، دائماً ما يكون في الموعد. يبذل جهوداً كبيرة من الناحيتين الدفاعية والهجومية ويقدّم إضافة كبيرة للفريق، من الرائع معرفة أنه سيبقى في صفوفنا لفترة طويلة".
أما اللاعب فعلّق بقوله: "أريد أن ألعب على أعلى المستويات. من الطبيعي بأننا لم نرتقِ بعد إلى هذه المستوى، لكن الأمور تسير بالاتجاه الصحيح".

سان جيرمان يتعاقد مع شقيق مبابي رسميا ويتحرك لضم خواكين كوريا

وقّع لاعب الوسط إيثان مبابي عقداً مع باريس سان جيرمان الفرنسي لكرة القدم الذي يدافع عن ألوانه شقيقه الأكبر المهاجم الدولي كيليان المشارك حالياً مع منتخب "الديوك" في بطولة أمم أوروبا 2020.ووقع إيثان، البالغ 15 عاماً، عقداً لمدة ثلاثة أعوام سيبقيه بقميص النادي الباريسي حتّى عام 2024.ويأتي اعلان انضمام الشقيق الأصغر لكيليان في وقت تحوم الشكوك حول مستقبل النجم الفرنسي الذي ينتهي عقده مع سان جيرمان في حزيران/يونيو 2022.من جهة أخرى، كشف تقرير صحفي، حقيقة اهتمام ليفربول بالتعاقد مع الفرنسي كيليان مبابي، مهاجم باريس سان جيرمان، خلال الميركاتو الصيفي.وزعمت تقارير إسبانية وبريطانية، أن ليفربول عاد للاهتمام بمبابي، وسيقدم عرضًا لضم اللاعب بمجرد فتح سان جيرمان لباب المفاوضات.وكتب فابريزيو رومانو، خبير انتقالات اللاعبين والمدربين في أوروبا، عبر حسابه على موقع التواصل الاجتماعي تويتر: "لا يوجد أي شيء يربط بين مبابي وليفربول الآن".
وينتهي عقد كيليان مبابي مع باريس سان جيرمان في يونيو/حزيران 2022.
وكان كيليان مبابي، قد رفض عرض باريس سان جيرمان لتجديد عقده، لذا قد يفكر النادي الفرنسي في بيعه، قبل أن يرحل مجانًا في الصيف المقبل.يذكر أن ريال مدريد يتصدر سباق التعاقد مع كيليان مبابي، سواء عُرض اللاعب، للبيع هذا الصيف أو عقب نهاية الموسم المقبل.وكشف تقرير صحفي، عن مطاردة باريس سان جيرمان للاعب جديد من الدوري الإيطالي.ووفقًا لموقع فوتبول إيطاليا، فإن سان جيرمان يتحرك بقوة من أجل التعاقد مع الأرجنتيني خواكين كوريا، جناح لاتسيو، خلال الميركاتو الصيفي.
وأشار إلى أن اللاعب يحظى أيضًا باهتمام من آرسنال وتوتنهام هوتسبير، حيث يقدر لاتسيو ثمنه بـ40 مليون يورو، إلا أن باريس يتواجد في مقدمة السباق الآن.

مارتينيز: لا توجد خطة خاصة للحد من خطورة كريستيانو رونالدو

أكد روبرتو مارتينيز مدرب بلجيكا إنه لا توجد خطة خاصة للحد من خطورة كريستيانو رونالدو عند مواجهة البرتغال في دور الـ16 ببطولة أمم أوروبا 2020.
وقال مارتينيز إن البرتغال لديها أسلحة متعددة لكن بلجيكا تتطلع لخوض التحدي في إشبيلية اليوم الأحد.
وقال الإسباني في مؤتمر صحفي: "بالتأكيد يجب أن ندافع بقوة لكن عندما تضع خطة ضد لاعب محدّد قد تتعرّض للأذى من لاعبين آخرين".
وأضاف: "بالطبع كريستيانو رونالدو من اللاعبين الذين يمكنهم اختيار الوقت المناسب والتمريرة المناسبة والموقع المناسب ويجب توخّي الحذر دائما ونعرف جميعا أنه من أفضل لاعبي العالم. لكننا يجب أن ندافع أمام 10 لاعبين آخرين وبالنظر إلى طريقة لعب البرتغال تتمتع بكثير من المهارات وبسرعات كبيرة ويجب أن نلعب بصلابة وندافع بشكل جماعي".
وأضاف: "يمكن معرفة أسباب نجاح الفريق وأسباب فوزه ببطولة أوروبا ودوري الأمم إذ يتمتع بعقلية رائعة ويعرف كيف يلعب المباريات الكبرى".
وبينما امتدح مارتينيز البرتغال يصرّ أيضا على أن الوقت حان لفوز بلجيكا ببطولة كبرى.
وتابع: "نتحلى بثقة كاملة وبحماس تام ونتطلع الآن لإظهار حجم تطوّرنا واستمتاعنا بهذه المناسبة وعندما نستمتع باللعب نقدّم أفضل أداء".
وتملك بلجيكا متصدرة التصنيف العالمي للمنتخبات تشكيلة خالية من الإصابات وتتوقع التأقلم مع الأجواء الحارة في مدينة إشبيلية الإسبانية وحالة الملعب المتواضعة.
وواصل المدرب الإسباني: "أبلغوني بأنهم يعملون جاهدين على أن يكون الملعب في أفضل حالة عند خوض المباراة".

ساسولو يلاعب يوفنتوس في صفقة لوكاتيلي

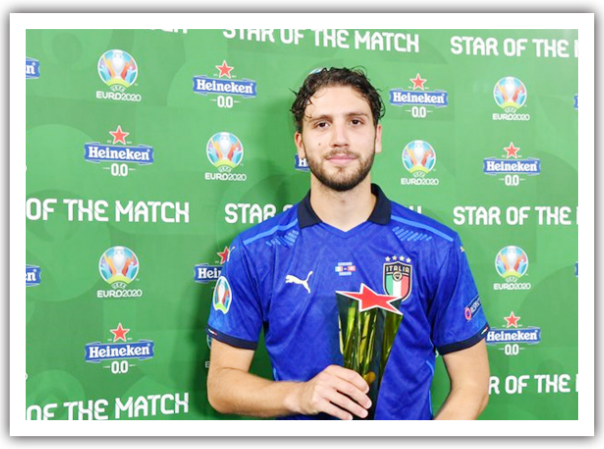

يسعى نادي لاعبه مانويل خلال الميركاتو وزعمت تقارير يوفنتوس اجتمعوا وقدموا عرضًا بـ30 المدافع الروماني رادو دراجوسين.
ووفقًا لموقع كالتشيو ميركاتو الإيطالي، فإن ساسولو ليس لديه رغبة في بيع لوكاتيلي سريعًا، لأن استمرار تألق اللاعب في اليورو مع الأزوري سيزيد من قيمته في الميركاتو.
وأشار الموقع الإيطالي إلى أن موقف يوفنتوس على العكس تمامًا، حيث يسعى لحسم الصفقة سريعًا، ومنح المدرب ماسيميليانو أليجري خيارًا جديدًا في وسط الملعب خلال فترة الإعداد.
يذكر أن لوكاتيلي يحظى أيضًا باهتمام من ريال مدريد ومانشستر سيتي وباريس سان جيرمان في الميركاتو الصيفي.
من جهته، يسعى يوفنتوس للتخلص من عدة لاعبين خارج حسابات المدرب ماسيميليانو أليجري، خلال الميركاتو الصيفي الحالي.
ووفقًا لصحيفة توتو سبورت الإيطالية، فإن يوفنتوس يرغب في التخلص من ميريح ديميرال ودانيلي روجاني وماتيا دي تشيليو هذا الصيف.
وأشارت إلى أن يوفنتوس يستهدف الحصول على 50 مليون يورو من الراحلين، لإعادة استغلال هذه الأموال في الميركاتو.
ساسولو لتأجيل بيع لوكاتيلي إلى يوفنتوس، الصيفي الحالي.
إيطالية أن مسؤولي مع ساسولو مؤخرًا، مليون يورو بجانب
وأوضحت الصحيفة الإيطالية أنه قد يستمر لاعب واحد من الثلاثي ليكون مدافعًا رابعًا في الفريق، عقب كل من ليوناردو بونوتشي وماتياس دي ليخت وجورجيو كيليني.
وذكرت أن ديميرال صاحب القيمة الأعلى بين الراحلين، حيث يقيمه يوفنتوس بـ40 مليون يورو، ويحظى اللاعب باهتمام إيفرتون وروما وأتالانتا.
وقالت الصحيفة الإيطالية، إن ديميرال يضغط بقوة من أجل الرحيل، ما قد يجعل يوفنتوس يوافق على عرض أقل من الأموال المطلوبة.

مفكرة الزوراء

الوقت	البطولة	المباراة
17:00	كأس العرب تحت 20 سنة	السنغال * العراق
17:00	كأس العرب تحت 20 سنة	جزر القمر * لبنان
20:00	كأس العرب تحت 20 سنة	أوزبكستان * اليمن
20:00	كأس العرب تحت 20 سنة	تونس * السعودية
19:00	بطولة أمم أوروبا	هولندا * التشيك
22:00	بطولة أمم أوروبا	بلجيكا * البرتغال
00:00	كوبا أميركا	الاكوادور * البرازيل
00:00	كوبا أميركا	فنزويلا * بيرو

نقابة الصحفيين العراقيين تستنكر قيام السلطات الأمريكية بحجب مواقع الكترونية إعلامية عراقية

بغداد/نينا:
استنكرت نقابة الصحفيين العراقيين قيام القضاء الأمريكي بحجب مواقع قنوات إعلامية عراقية واستيلاء السلطات الأمريكية على تلك المواقع وهو مايؤكد القرصنة الأمريكية في الاستحواذ والتصدي للإعلام الحر .

وقالت نقابة الصحفيين العراقيين ، في بيان صحفي ، إن « ماقامت به حكومة الولايات المتحدة في خطوتها غير القانونية يؤكد من جديد زيف شعارات حرية التعبير وكل العناوين الأخرى التي تروج لها «.

واشارت النقابة الى انها في الوقت الذي تدين فيه تلك الممارسات فانها تدعو الى عدم تكرارها ، والتي تقيد حرية الإعلام والتعبير وما تنتهجه وسائل الإعلام عبر العالم في ممارسة عملها الإعلامي بكل حرية ودون اية ضغوطات او تقييد ، وهو مايتنافى مع حرية الإعلام والممارسات الديمقراطية التي تؤكد عليها الاتفاقات الدولية المعنية .

«مراسلون بلا حدود» تدين مضايقات بحق صحفي في الرقة

الرقة/متابعة الزوراء:
دانت منظمة «مراسلون بلا حدود» اعتقال واستجواب الصحفي كاميران سعدون مراراً على أيدي قوات الأمن التابعة للإدارة الذاتية لشمال وشرق سورية، ما اضطره إلى اللجوء للعراق.

وفي السياق ذاته ، قالت منظمة «مراسلون بلا حدود»، إن الصحفي كاميران سعدون، وبعد «اعتقاله الوحشي» من قبل قوات الأمن الكردية (الأسايش) يوم ١٦ يونيو/حزيران في الرقة، عبر الحدود العراقية في ١٩ يونيو/حزيران للجوء إلى أربيل.

وأوضح الصحفي في اتصال أجرته معه المنظمة، أن اعتقاله جاء أثناء إعداده تقريراً مع صحفية من جريدة «دي فولكس كرانت» الهولندية، حيث اختطفه مسلحون عند منتصف الليل من غرفته بالفندق وأخذوه بالقوة دون السماح له بإبلاغ زميلته، ثم اقتيد قسراً لركوب سيارة وعُصبت عيناه قبل نقله إلى أحد مراكز الاحتجاز، فيما أكد أنه جرى تهديده بالسلاح إضافة إلى تعرضه للكم والركل خلال نقله إلى مكان الاحتجاز، قبل إطلاق سراحه في صباح اليوم التالي بعد إخضاعه للاستجواب.

وأشارت «مراسلون بلا حدود» إلى أن هذه ليست المرة الأولى التي تلاحق فيها القوات الكردية كاميران سعدون، الذي أكد تعرضه للترهيب من قبل (الأسايش) منذ بداية ٢٠٢٠، عندما منعته السلطات من ممارسة عمله لمدة أربعة أشهر بتهمة «الإضرار بصورة قوات سورية الديمقراطية».

كما أكّدت أن قضية كاميران سعدون ليست استثناء في هذا السياق، إذ سبق أن اختفى الصحفي المستقل أحمد مصطفى الحسن في ١٦ يونيو/حزيران، ليظهر مجدداً بعد أيام قليلة في مركز احتجاز تابع لـ«قوات سورية الديمقراطية» في الرقة، ليُصبح بذلك رابع صحفي محتجز منذ بداية العام، بحسب إحصائيات مراسلون بلا حدود.

كيف يحمي الصحفيون أنفسهم من الهندسة الاجتماعية والقرصنة الرقمية؟

بغداد/ متابعة الزوراء:
يعد الصحفيون من الفئات الأكثر استهدافاً على الإنترنت، ولا سيما أولئك الذين يعدّون قضايا ذات حساسية، لكن المشكلة تكمن في أن الكثير منهم ليس لديهم المعلومات الكافية عن الهندسة الاجتماعية والقرصنة الرقمية، وبالتالي يواجهون مشكلة في توفير الحماية اللازمة لصد الهجوم الرقمي الخبيث الذي قد يودي بحياتهم في بعض الأحيان.

ربما يرى أحدكم جملة «تودي بحياته» التي ذكرتها فيها مبالغة كبيرة، لكنها حقيقة مُطلقة لا ريب فيها، ويمكن تقديم أمثلة كثيرة عن صحفيين قُتلوا بسبب الهندسة الاجتماعية، لذلك لا تهونوا من المُشكلة وضعوها دائماً في مقدمة أولوياتكم اليومية لحماية أنفسكم وعائلاتكم، وتذكروا دائماً أن الحماية الشخصية قبل كل شيء.

في هذا المقال تقدم شبكة الصحفيين الدوليين، دليلًا لحماية الصحفيين من الهندسة الاجتماعية والقرصنة الرقمية، وتوفر لكم مجموعة أدوات تساعدكم في كشف الهجمات الإلكترونية مبكراً قبل تفاقمها.

ما الهندسة الاجتماعية؟

باختصار شديد، الهندسة الاجتماعية هي المصطلح المستخدم لمجموعة واسعة من الأنشطة الخبيثة التي يتم إنجازها من خلال التفاعلات البشرية. يستخدم التلاعب النفسي لخداع المستخدمين لارتكاب أخطاء أمنية أو الكشف عن معلومات حساسة.

تحدث هجمات الهندسة الاجتماعية بخطوة واحدة أو أكثر. يقوم الجاني أولاً بالتحقيق في الضحية المقصودة لجمع المعلومات الأساسية الضرورية، مثل نقاط الدخول المحتملة وبروتوكولات الأمان الضعيفة، اللازمة للشروع في الهجوم. ثم يتحرك المهاجم لكسب ثقة الضحية وتوفير محفزات للإجراءات اللاحقة التي تكسر الممارسات الأمنية، مثل الكشف عن معلومات حساسة أو منح الوصول إلى الموارد المهمة.

ما يجعل الهندسة الاجتماعية خطيرة بشكل خاص هو أنها تعتمد على الخطأ البشري، بدلاً من نقاط الضعف في البرامج وأنظمة التشغيل. الأخطاء التي يرتكبها المستخدمون الشرعيون أقل قابلية للتنبؤ بها، مما يجعل التعرف عليها وإحباطها أكثر صعوبة من التسلل المستند إلى البرامج الضارة. وكما يوحي اسمها، تستخدم هجمات الطُعم وعدًا كاذبًا لإثارة جشع الضحية أو فضولها. يستدرجون المستخدمين في فخ يسرق معلوماتهم الشخصية أو يلحق أنظمتهم ببرامج ضارة.

أمثلة لحيَل الهندسة الاجتماعية للاحتيال

العمل من المنزل له فوائده بالتأكيد. في عملية الاحتيال هذه، ستحصل على «عرض عمل» يبدو للوهلة الأولى رائعًا. سيعدونك بأرباح سريعة وساعات عمل مرنة مع أدوار لا تتطلب أي تدريب أو تعليم متخصص، لذا تأكد من المعلن وتواصل معهم أولاً قبل مشاركة بياناتك.

المجموعات التي ينشئها الصحفيون لمساعدة بعضهم هي كنز بالنسبة للمهندسين الاجتماعيين، يمكنهم استغلال الفرص المعروضة عبر «الجروبات» في سرقة المعلومات.

الدورات التدريبية المزيفة التي يطلقونها ويستغلون أسماء كيانات ومؤسسات موثوقة ومعروفة للصحفيين حتى لا يُشككون فيها، لذا عليكم مراجعة المؤسسة قبل الاشتراك.

برامج مكافحة الفيروسات المزيفة، إذا سبق لك أن رأيت إحدى تلك النوافذ المنبثقة تخبرك أن جهاز الكمبيوتر الخاص بك في حاجة ماسة إلى تحميل مضاد فيروسات، فقد صادفت هذا الاحتيال. تُعرف هذه الإعلانات المزيفة لمكافحة الفيروسات، المعروفة أيضًا باسم Scareware، والتي تصيبك بالذعر حتى تدفع لتأمين ما تعتقد أنه الحل لمشكلات البرامج الضارة، بعد الدفع ستختفي أموالك ببساطة في الإنترنت. يمكنكم الاستعانة ببرنامج أفاست لكشف البرامج الضارة.

الحماية الأولية من الهندسة الاجتماعية

لا تفتح رسائل البريد الإلكتروني والمرفقات من مصادر مشبوهة - إذا كنت لا تعرف المرسل المعني، فلن تحتاج إلى الرد على بريد إلكتروني. حتى إذا كنت تعرفهم وتشك في رسالتهم، قم بمراجعة وتأكيد الأخبار من مصادر أخرى، مثل الهاتف أو مباشرة من موقع مزود الخدمة. وتذكر أن عناوين البريد الإلكتروني يتم انتحالها طوال الوقت؛ حتى البريد الإلكتروني الذي يُزعم أنه قادم من مصدر موثوق قد يكون مهاجما بالفعل.

استخدام المصادقة متعددة العوامل - واحدة من أكثر المعلومات قيمة التي يبحث عنها مهاجمو المعلومات هي بيانات اعتماد المستخدم. يساعد استخدام المصادقة متعددة العوامل على ضمان حماية حسابك في حالة اختراق النظام. في هذا الفيديو توضيح لأهمية المصادقة الثنائية.

كن حذرًا من العروض المغرية - إذا كان العرض يبدو مغريًا للغاية، فكر مليًا قبل قبوله كحقيقة. يمكن أن يساعدك البحث عن الموضوع في جوجل في تحديد ما إذا كنت تتعامل مع عرض شرعي أم فخ.

حافظ على تحديث برنامج مكافحة الفيروسات ومكافحة البرامج الضارة وتأكد من تشغيل التحديثات التلقائية، أو اجعل تنزيل التحديث أول شيء كل يوم.

تحقق بشكل دوري للتأكد من تطبيق التحديثات، وافحص نظامك بحثًا عن الإصابات المحتملة.

أدوات الحماية من الهجمات

يتيح لك Imperva Login Protect نشر حماية ٢FA لعناوين URL في موقع الويب أو تطبيق الويب الخاص بك. يتضمن ذلك العناوين التي تحتوي على معلمات URL أو صفحات AJAX ، حيث يصعب عادةً تنفيذ حماية ٢FA. يمكن نشر الحل في ثوانٍ ببضع نقرات بالماوس. لا يتطلب أيّ تثبيت للأجهزة أو البرامج ويسمح بإدارة سهلة لأدوار وامتيازات المستخدم مباشرة من لوحة معلومات Imperva الخاصة بك.

يعمل Imperva Web Application داخل السحابة على حظر الطلبات الضارة على حافة شبكتك. يتضمن ذلك منع محاولات إدخال البرامج الضارة من قبل المطلعين المخترقين بالإضافة إلى هجمات XSS المنعكسة الناتجة عن حلقة التصيد.

تقدم Kaspersky Lab حلول الأمن والخدمات لحماية الشركات والبنى التحتية المهمة والحكومات والمستهلكين في كل أنحاء العالم. تتضمن مجموعة خدمات الأمن الشاملة التي توفرها الشركة حماية نقاط النهاية الرائدة وعددًا من حلول الأمن والخدمات المتخصصة لمكافحة التهديدات الرقمية المتطورة والمتقدمة.

تجمع Cynet NGAV بين تقنيات الوقاية المتعددة لزيادة الحماية ضد التهديدات المتقدمة، بما في ذلك هجمات الصفر مثل التهديدات المستمرة المتقدمة والهندسة الاجتماعية. إنه جزء من مجموعة Cynet ٣٦٠ من حلول الأمن السيبراني، والتي توفر معًا استراتيجية أمنية شاملة يمكنها مواكبة أي تهديد.

تحمي ميزة التصفّح الآمن من Google مستخدمي الويب من خلال تحذيرهم قبل زيارة الصفحات التي تشارك باستمرار في الهندسة الاجتماعية.

اقرأوا أيضًا: طرق حماية الأمن الرقمي ضد هجمات الهاكرز أثناء فترات الأوبئة والكوارث

أدوات الكشف المبكر والحماية من الهجمات

Netsparker هي أداة مسح ضوئي لأمان تطبيقات الويب سهلة الاستخدام يمكنها العثور تلقائيًا على حقن SQL و XSS ونقاط ضعف أخرى في تطبيقات الويب وخدمات الويب.

Acunetix هو حل قرصنة أخلاقي مؤتمن بالكامل يحاكي المتسلل ليظل متقدمًا على المتسللين الخبثاء. تفحص أداة فحص أمان تطبيقات الويب بدقة تطبيقات HTML٥ و JavaScript والصفحة الواحدة. يمكنه تدقيق تطبيقات الويب المعقدة والمصادق عليها وإصدار تقارير الامتثال والإدارة على مجموعة واسعة من نقاط ضعف الويب والشبكة.

Traceroute NG هو تطبيق يمكّنك من تحليل مسار الشبكة. يمكن لهذا البرنامج تحديد عناوين IP وأسماء المضيفين وفقدان الحزمة. يوفر تحليلاً دقيقاً من خلال واجهة سطر الأوامر.

GFI LanGuard هي أداة أخلاقية تقوم بفحص الشبكات بحثًا عن نقاط الضعف. يمكن أن يعمل بمثابة «مستشار الأمن الافتراضي» عند الطلب. يسمح بإنشاء جرد الأصول لكل جهاز.في نهاية المقال أود أن أقول للصحفيين «إنّ أمانكم الرقمي والشخصي يعتمد عليكم أنفسكم، لذا لا تتكاسلوا في الاطلاع على المتغيرات التقنية والتطورات التكنولوجية، يساعدكم هذا الأمر في حماية أنفسكم أولاً وتطوير مهاراتكم ثانياً».

شحاته السيد هو صحفي استقصائي مستقل، متعاون مع شبكة إعلاميون من أجل صحافة استقصائية عربية (أريج) والوحدة السورية للصحافة الاستقصائية سراج ودرج ميديا.

قراء الصحيفة أوفياء لتاريخها

هونغ كونغ تودع الديمقراطية مع توقف «آبل دايلي»

هونغ كونغ/متابعة الزوراء:
تشكلت طوابير طويلة أمام الأكشاك في هونغ كونغ للحصول على العدد الأخير من الصحيفة اليومية المنادية بالديمقراطية "آبل دايلي" التي أكرهت على إيقاف الصدور بعد نحو عام على تبني السلطات المحلية قانوناً للأمن القومي بدفع من بكين.

واختارت الصحيفة لعددها الختامي صورة صحفي يحيّي من غرفة التحرير مئات تجمعوا قبالة مقرها لمواكبة الصدور الأخير.

وفي رسالة وداع كتبها نائب رئيس التحرير تشان بوي – مان الذي أوقف الأسبوع الماضي بتهمة المساس بالأمن القومي، قال إنّ "آبل دايلي رحلت"، مضيفا أن "حرية الصحافة ذهبت ضحية الاستبداد".لكن المجموعة المالكة "نكست ديجيتال" أعلنت أنّ موقع الصحيفة الإلكتروني سيبقى في الخدمة. وقالت في بيان "جميع الشركات التابعة لنكست ديجيتال مستقلة ماليا. عمل موقع آبل دايلي في تايوان لن يتأثر".وينظر إلى إغلاق الصحيفة على أنّه آخر ضربة تتلقاها الحريات التي كان سكان الجزيرة يتمتعون بها. كما أنّه أثار قلقا من احتمال مغادرة وسائل إعلام دولية المركز المالي بعد استقرارها فيه.وفي حي مانغكوك الشعبي احتشد المئات مع ساعات الصباح الأولى للحصول على عددهم الأخير، وسط هتاف البعض "سنلتقي مجدداً آبل دايلي". وقالت الثلاثينية كاندي، والتي لم ترغب في إعطاء سوى اسمها، إنّها أحداث "صادمة"، مضيفة "استخدمت السلطات ذاك القانون لتفكيك مجموعة مدرجة في الأسواق المالية". وامتلأت أكشاك الحي المالي للمدينة بعد ساعات قليلة. وقال الطالب تيم "كلّ ذلك كان مفاجئاً"، معربا عن خشيته من دخول هونغ كونغ "مرحلة قاتمة". ولطالما كانت "آبل ديلي" في مرمى سهام بكين بسبب دعمها لحركة الاحتجاج المطالبة بالديمقراطية في هونغ كونغ وانتقادها قادة الصين.

وكان مالك الصحيفة جيمي لاي الموقوف حاليا في السجن لانخراطه في التظاهرات المؤيدة للديمقراطية عام ٢٠١٩، وجهت إليه التهم بموجب قانون الأمن القومي ويواجه خطر السجن مدى الحياة.

لكن الفصل الأخير للصحيفة التي تأسست قبل ٢٦ عاما، كان الأسبوع الماضي حين داهمت الشرطة قاعة تحريرها وصادرت أجهزة كومبيوتر وأوقفت كبار مسؤوليها وجمّدت أصولها.وعطلت هذه الخطوة الصحيفة عن مواصلة عملها أو دفع رواتب موظفيها. وأعلن المحررون أنهم سيطبعون مليون نسخة للعدد الأخير وهو رقم كبير نظرا لعدد سكان هونغ كونغ البالغ ٧,٥ مليون نسمة. وأوقفت الصحيفة ليل الخميس الجمعة صفحاتها على مواقع التواصل الاجتماعي وموقعها المحلي. وصار أكثر من ألف شخص بينهم نحو ٧٠٠ صحفي عاطلين عن العمل. وقالت ثماني روابط لصحفيين في بيان مشترك "خسر أهل هونغ كونغ وسيلة إعلام تجرّأت على التعبير وكافحت من أجل الحقيقة"، داعية الأشخاص العاملين في وسائل الإعلام إلى ارتداء ملابس سوداء.وتقول السلطات إن الحملة ضد "آبل دايلي" سببها مقالات تعتبر أنها تدعم العقوبات الدولية ضد الصين، وهو رأي بات حاليا يعدّ مخالفا للقانون.ويُلاحق رئيس تحرير الصحيفة راين لو ومديرها العام شونغ كيم – هونغ بتهمة "التواطؤ مع دولة أجنبية". و أوقف يونغ شينغ – كي أحد أبرز كاتبي المقالات في الصحيفة بالتهمة نفسها.ولا يتطلب قانون الأمن القومي أمرا من المحكمة أو إدانة جرمية لتجميد الأصول، ما يعكس قدرة السلطات على ملاحقة أي شركة تهدد بنظرها الأمن القومي.

استمرار إضرابه يؤجج مخاوف من «غياب الأفق»

صحة الصحفي سليمان الريسوني تثير سجالا بين الأسرة و«السجون»

الدار البيضاء/متابعة الزوراء:
لا تزال صحة الصحفي المغربي سليمان الريسوني، رئيس تحرير جريدة "أخبار اليوم" المتابع رهن الاعتقال، تثير الكثير من الجدل بين دفاعه وأسرته من جهة وبين المندوبية العامة لإدارة السجون وإعادة الإدماج والنيابة العامة من جهة ثانية.

وأثارت تدوينة صادرة عن المحامي محمد المسعودي، دفاع سليمان الريسوني، ضجة واسعة، دفعت خلود المختاري، زوجة الصحفي المعتقل، إلى التوجه صوب السجن المحلي عين السبع ١ "عكاشة" بالدار البيضاء للسؤال حول وضعه الصحي.

وكتب المحامي المسعودي على صدر صفحته بـ"فيسبوك": "جئنا لزيارة سليمان، فقيل لنا إن وضعه الصحي لا يسمح.. انتظرنا ساعتين دون جدوى".

وخرجت زوجة الريسوني، في بث مباشر على صفحتها بـ"فيسبوك" من أمام السجن المحلي "عكاشة" بالدار البيضاء، مساء الخميس، تطالب من خلاله إدارة المؤسسة السجنية بكشف مكان وجود زوجها وتوضيح وضعه الصحي.

ولفتت خلود المختاري إلى أنها قدمت إلى المؤسسة السجنية المذكورة بالدار البيضاء للسؤال عن زوجها؛ بيد أن الموظفين أخبروها بوجوده بزنزانته، رافضة في الوقت نفسه طريقة تعامل الموظفين معها.

وشددت المتحدثة نفسها على أنها باشرت اتصالات مع المجلس الوطني لحقوق الإنسان قصد معرفة مكان وجود زوجها المتابع في حالة اعتقال، قبل أن تعود لتؤكد أن "مجلس أمينة بوعياش" أفاد بأن سليمان يوجد بزنزانته.

وكان سليمان الريسوني قد غاب عن محاكمته خلال الجلسة التي عقدت يوم الثلاثاء الماضي بمحكمة الاستئناف بالدار البيضاء، بعدما طالب بنقله عبر سيارة إسعاف؛ فيما أكدت إدارة المؤسسة السجنية سالفة الذكر، حسب وثائق قدمتها النيابة العامة، أنه وضع شروطا "تعجيزية".

ويواصل الريسوني إضرابه عن الطعام الذي تجاوز فيه ٧٩ يوما، مؤكدا استمراره في هذا النهج إلى حين تحقيق مطلبه المتمثل في إطلاق سراحه ومتابعته في حالة سراح.

وفي ظل استمرار إضرابه عن الطعام لمدة تقارب ٨٠ يوما، احتجاجا على استمرار اعتقاله الاحتياطي لمدة تفوق السنة، بادرت هيئات عديدة، مغربية ومغاربية ودولية، إلى طلب التدخل العاجل لإنقاذ حياته بمتابعته في حالة سراح.

ومن بين هذه المناشدات نداءات وجهت إلى الملك محمد السادس من طرف أشخاص وهيئات، من بينها منظمتا مراسلون بلا حدود والاتحاد الدولي للصحفيين.

كما ناشد فاعلون ثقافيون وحقوقيون بارزون الريسوني وقف إضرابه عن الطعام، قائلين: "ونحن نوجه لك هذه المناشدة المفعمة بروح الأخوة وقيم المواطنة، نضع نصب أعيننا متابعة الدفاع عن حقك في الحرية والمحاكمة العادلة، التي يضمنها لك الدستور والمواثيق الدولية التي صادق عليها المغرب".

ورغم استمرار المطالب والمناشدات، يستمر الريسوني في إضرابه عن الطعام الذي يقول، في رسالة نقلها دفاعه، إنه "أقصى وأقسى شكل احتجاجي، ولا يقوى على ركوبه إلا من ظلم ظلما كبيرا"، ويضيف: "إنني، ومنذ اعتقالي، أتطلع إلى اليوم الذي أتمكن فيه من الكلام أمام محاكمة مستقلة وعادلة لأفضح الجريمة التي ارتكبت بحقي. أنا مستعد، بل متلهف للمحاكمة وأنا في كامل حريتي، هذا حقي وسوف أصل إليه: إما أمام محكمة الدار البيضاء أو محكمة الله".

ويستمر غياب أي أفق لحل هذا الملف، رغم توالي المطالبات بمتابعة الريسوني في حالة سراح، التي تجددها هيئات حقوقية مثل الجمعية المغربية لحقوق الإنسان والعصبة المغربية للدفاع عن حقوق الإنسان، كما تتمسّك بهذا المطلب النقابة الوطنية للصحافة المغربية.

وسبق أن توجهت أبرز الجمعيات الحقوقية المغربية (AMDH) إلى رئيس النيابة العامة، ورئيس الحكومة، ورئيسة المجلس الوطني لحقوق الإنسان، والوزير المكلف بحقوق الإنسان، في مراسلات تطلب "التدخل العاجل" من أجل تقديم المساعدة لـ"معتقل الرأي سليمان الريسوني، الذي يخوض إضرابا لا محدودا عن الطعام قبل وقوع الكارثة".

وتأتي النداءات الموجهة إلى الملك محمد السادس وباقي المتدخلين الذين لهم علاقة بهذا الملف، وملف الصحفي المعتقل احتياطيا عمر الراضي، في ظل استمرار دعوات الحسن الداكي، رئيس النيابة العامة، إلى "ترشيد الاعتقال الاحتياطي"، وهو ما كانت أحدث محطاته دورية دعت إلى "استحضار قرينة البراءة واستثنائية الاعتقال الاحتياطي، كمبدأين أساسيين في قانون المسطرة الجنائية"، مع "عدم إصدار الأوامر بالإيداع في السجن إلا إذا توفّرت الموجبات القانونية، كحالة التلبس أو توافر أدلة قوية على ارتكاب الجريمة مع انعدام ضمانات الحضور أو خطورة الأفعال".

كما تأتي هذه النداءات في وقت عبر الطرف المشتكي المعروف باسم "آدم"، عن عدم رفضه متابعة الريسوني في حالة سراح، بخصوص تهم "هتك عرض شاب والاحتجاز"؛ وهي تهمٌ ينفيها سليمان.

في هذا السياق، يتمسك يونس مجاهد، رئيس الاتحاد الدولي للصحفيين، بضرورة متابعة الريسوني في حالة سراح، بعدما طالت فترة اعتقاله الاحتياطي.

ويضيف مجاهد: "موقفنا هو موقف النقابة الوطنية للصحافة المغربية التي زارته وناشدته إيقاف إضرابه عن الطعام، وتنادي بمتابعته في حالة سراح".

وحول الرسالة التي وجهت إلى ملك البلاد محمد السادس، وطالب فيها الاتحاد الدولي للصحفيين، بـ"الإفراج الفوري عن سليمان الريسوني"، يقول رئيس الاتحاد إن "هذه المناشدة تمت على مستوى بروكسيل، وهي مناشدات تتم بغض النظر عن السياق القانوني للدول، من أجل حل الملفات".

من جهته، يسلط الحقوقي فؤاد عبد المومني الضوء على وضعية سليمان الريسوني، الذي "للأسف، تستمر معاناته من ٧٩ يوما من الإضراب عن الطعام"، مردفا: "ليتصور المغاربة صيام يوم في رمضان، ثم ليتصوروا صيام إنسان ليل نهار كل هذه المدة"، قبل أن يزيد: "احتمال أن يفلت سليمان دون مضاعفات دائمة جدية على صحته ضعيف جدا، وأراد المحامون زيارته ولم يسمح لهم بذلك بسبب وضعه الصحي".و يقول عبد المومني إن "كل المناشدات التي كانت في هذا الموضوع تروم الحفاظ على حقوق كافة الأطراف وماء وجهها، وما يقال فيها فقط هو طلب تطبيق القانون على هذا الرجل".

الذاتية والموضوعية للبنية السردية في اصدارات فاطمة منصور الشعرية: (همسات القمر) و(انثى على غيمة) و (اشتهيك كحلم)

حسن البصام

الشعر هو اكثر الاجناس الادبية ميلا للتحرر والتغيير ، اي ان الشعر اكثر تمردا وتحديا ويجنح نحو تبديل ثيابه (شكله الخارجي)باستمرار، ولايمنع من ان يعود اليها ثانية ولكن في حدود التغيير ، كالمرأة التي تسعى الى تبديل صورتها بين حين وآخر . الشكل مهيمن على ارادة المراة والشعر ، فكيف يكون نتاج المرأة الشاعرة؟

من المؤكد انها تسعى باتجاه تغيير انماط النصوص الشعرية ، وهذا ماتجسد في اسلوب السرد الشعري في اصدارات الشاعرة اللبنانية فاطمة منصور،الذي لايخلو بعضها من دراما او حوارية من نوع ما او وجود صوت عميق تسمعه الذائقة هناك في اعماق النص ؛ وكان لزاما ان اتناول الذاتية والموضوعية في نصوص الشاعرة ،فقد اعتمدت على تقنيات السرد كالتناص و التجنيس والمشهد الحواري والمفارقة والاسترجاع وغيرها .

تقول في قصيدة (وشوشات) من مجموعة (همسات القمر):

"قلت/النافذة تتقن الوشوشة/ الليل مكتظ بالاسرار/الحرف يحتجب/حين يفقد الحبر شهوة الاندلاق/هكذا تحافظ على عذريتها الاوراق/فيها شروع باقتراف الهذيان/فهمس لي/ اقفلي النافذة/لتبق اسرار الليل حبيسة/سريرك /فحبر الشهوة /سيندلق مدرارا /في ليلة عشق سريٍّ/حينئذ تتشهي الاوراق / ان تفقد عذريتها /في حضرة شبق الشفتين لقبلة /نشوى تهذي /متن همسات تلهث على/فوق الاوراق المحتفية / بعرس بكارتها"

كما لايخفى على المتتبع، ان الانماط الادبية لم تعد مستقلة الهوية، بل سعت باتجاه المقاربة الاجناسية كجزء من دعائم الابداع الذي يسعى الى كسر النمطية الى الحد الذي ماعادت التفرقة تجدي بين الشعر والنثر في مرتكزاتها التعبيرية او سمات خصائصها .وكما قال (رينيه ويلك)" أن مفهوم نظرية الأنواع أصبح في موضع شك؛ انطلاقا من كون الشعر يحمل معنى التعدد وكثرة الأنواع، لأن الشعر ليس نوعا واحدا، وإنما هو عدة أنواع وهو نمط من أنماط الخطاب الأدبي يضم كل السمات اللغوية الجمالية التي تحققت بوجه أو بآخر فيما يطلق عليه الشعر".

وهو ليس بالجديد على الشعر ان يرتكز على التجنيس والمتاح قديما هي السردية التي هيمنت على روح القصيدة القديمة كما في المعلقات وقصائد الشعراء القدامى الذين تعالقت شعريتهم العالية وكسرت حدوده مع السرد ، حيث وظفوا تقنيات الشعر التي عمادها الدهشة والذهول وتنامي الحدس في صياغة الصورة للوصول الى مساحات واقعية او متخيلة لايصل اليها السرد بمفرده او الشعر وحده :

في قصيدة (على كتف الغيمة) التي عمادها الحوار وسيلة من وسائل التعبير الشعري ، المفضي الى بيان الكشف عن صراع او مشاعر او تجسيد الذات :

"على كتف الغيمة /انثى مغناج/تجلس عارية الا من ضوء/تتوهج شغفا /شبقا / ثارت اخيلته /هاجت /فعيونه شاخصة /في نهديها/سابحة في بحر العينين/ومساحات الضوء/تململت الخيل /اصغت فاذا بهمسات ناعمة/تعال اليَّ/ احبك /جنٌ جنونها/فهمست: من هذي المرأة /العارية على كتف الغيمة؟/همس خجولا / اراك عارية الصدر /فأنى لي ان ابلغك/فامرغ راسي !/همست ضاحكة/اركب صهوات الحب الي/وتعال/اني اسمع صهيل خيول الشوق الي/فتعال / صدري عار/قد افردت ذراعي / لأعانقك/فتعال حروفا /ذهبية تشبعني قبلا /عناقا /غمرات /انقذني من وحشة هذا الغيم /استمطره أساقط عليك/ مطرا خمرا في كأسك /ترشفني قطرات مسكرة /وتنام على فراش رخام /يتشهاها/تنهد وقال /سأوافيك /واشربك جرعات تسكرني /لنحيي على /كتف الغيمة/شهرا للعشق"

ثمة مقاربة بين النصوص والشاعرة وتلك من محفزات هواجس المرأة التي تساوق الهم الذاتي بالهم الموضوعي للمرأة ككيان انثوي عام تحت خيمة العاطفة والحلم والحرية، وهذا يحيلنا الى ان النص الادبي ينبض حياة ، ودفق هذا النبض مرهون بقوة حلم قلب منتج النص ، وطبيعة النص ان كان طبيعيا او مصطنعا .. ان النص له تاريخ (زمن ومكان) كما لمنتج النص ، واعتقد يكون ذلك حين يتسامى المبدع خارج مدارات التصوير الفج او الممل او الفوتوغرافي للعاطفة السمجة، ان يحيل المرئي والمسموع الى صوت عميق يأتي من هناك من اعماق النفس البشرية/ أعماق النص؛ من مدارات الحلم من امكنة وازمنة تعبر الحواجز، هنا تبرز اجنحة المخيلة ودورها في التخطي ، تخطي الواقع الى عالم اخر يشبه احلامنا ..وقد راينا ان هذا الحلم تنامى في نصوص الشاعرة فاطمة منصور باسلوب سردي تلاعب بالازمنة والامكنة لتربع الاحساس خارج تلك الاطر ، وتجلت شعرية المبنى الحكائي في عدد من النصوص ، لاعتمادها على اهمية البناء الحدائي للنص الشعري بتطوير التقنيات النصية المؤثرة المحاكية لذائقة المتلقي الذي يبحث عن نص خال من التجريد والمغالاة في التجريبية والذهنية ، لذلك فان السرد يمنح النص الشعري طاقة للحركة وحافزا للترابط العضوي وتماسكا في المبنى عمقا في المعنى ودلالات في التأويل والتحليل .وقدرة على التشويق والمتابعة بأسلوب سردي مختلف عن السرد في القصة او الرواية ،هو ليس كلاما يروى، انما صور متخيلة مهما كانت قرابتها من حدث واقعي او سرد معلوم .

ان اصدارات الشاعرة اللبنانية فاطمة منصور الاخيرة (همسات القمر- أبجدية ناي مبحوح) و(انثى على غيمة)و (أشتهيك كحلم) والتي سبقتها ست مجاميع شعرية؛ التفاتة الى مواضع نضج تجربة شعرية خارج حدود البوح وجرأة في التحليق الانثوي خارج مدارات البيئة الكاتمة... تشير هذه النصوص الى ان خطواتها تكللت بثقل التجربة ، وأنارت افقها شموس حقيقية منحوتة بعناية من خيوط الواقع والحلم معا بنسب متوازنة . وحين فتحت النصوص ابوابها لذائقتي ، تسارعت منطلقا متلبسا باجنحة الذاتية والموضوعية لقصائدها ..سردية الشعروالخيال والفكرة في القصائد ،كونت ذاتية وموضوعية الصورة الشعرية ، اسوة في اختلاف اساليب السرد وطرقه ، الذي يتجسد الذاتي في عين الراوي وهو يرى بنفسه ويكوّن وجهة نظر ورؤية وعواطف ، وهذا يقود الى ان النص في الذاتي نتاج شخصي وانطباع فردي وفق اهوائها وآرائها وطبيعة شخصيتها التي اعتمدت ضمير المتكلم ..والتي تهمل الشخصيات او وجهات النظر الاخرى وتكتفي بما تعانيه.

وفي قصائد اخرى تنتقل من الذاتي الى الموضوعي الذي يعتمد على العلم التام بشخوص النص ، لاعتماده على ضمير الغائب الذي يعبر عن وجهات نظر متعددة لجميع الاشخاص . تندثر الذاتية في موضوعية الصورة تتحول الى ضمير الجماعة في قصيدة (قطاف الحب) من المجموعة ذاتها.

"قد تتلامس /خواطرنا / عند ذلك/وعند اقتراب موج الظنون/وقد ترحل هامسة بالغياب/يا ايها الهائج بذكريات كسيحة/مدد ارجل المسافات/ قد يلمحك العشاق/وانت تصف نهدا غارقا بالشهوة/او بتولا تحمر وجنتاها/بلمسة خاطرة مسافرة/انا فاطمة ساحلك القصي/وانت موج تائه/حط رحل الاماسي/قرب مدفأة العتاب/ودعنا نكحل المسافات/ بقبل شاردة"

وفي قصيدة (حرمان عروسة الشعر) من مجموعة (همسات القمر)، تحتج الانوثة على سكون الذبول التي تخشى ان يداهمها فجاة وشفاهها لم ترتو بعد ،والتي لم تتمالك نفسها كانثى ان تبرز ذاتيتها فجاة لتدور المحاور على رحاها وتستقطب قوة الدوران :

"كيف تنام /وفي جسدها ضجيج /الشهوة /وحريق الوجد/كيف لحدائق الورد /ان تتمتع ببوحها

وهي ذابلة /تخشى أن يداهمها الخريف/فتحملها /الريح/ يجف العطر /وتفرغ الكؤوس من خمرة /الشفاه وعطر الجلنار/في النهدين /فهيهات ان /يوافيها النوم /الا وقد همُ السيل /ليجرفها /فيسكت الشعر/ويندب رحيلها سحر / الانوثة".

قراءة

المرأة قطب الشعر الآخر الدكتورة مريم الترك أنموذجا

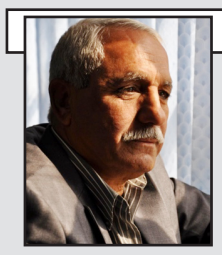

علوان السلمان

للشاعرة..الشعر هو قدرتنا على اقتحام ما لا يُرى، اختزال الكون في شربة وحّي، صوت الفهم الأول لأعماقنا في تماسها مع ما حولها، تجاوز الملموس إلى المجرّد، أداء الإنسان الأول الذي رفعه من درجات الحيوان إلى درجات الإنسانية.. وردة دلت على الحب..

حِيْنَ أَفُكُّ ضَفِيرَةَ شَعْرِكَ
يَجْهَشُ اللَّيْلُ بِالبُكَاءِ
وَيَسْقُطُ نَيْزَكٌ فِي البَعِيْدِ ..
وَيَتَوَارىْ الضَّوْءُ فِيْ خَجَلِهْ

فالنص يحقق الجانب السايكولوجي المقترن بالجانب النفسي.. وهو يتأسس على الاضاءة الفنية الجمالية الخالقة لحقلها الدلالي المتسع الرؤى باعتماد العبارة الموجزة العميقة المعنى ..

ونحن نرى ان الشعر.. فن جمالي يقوم على الصورة الشعرية التي تتشكل من التقاطات المنتج(الشاعر) للمدركات الحسية والمعنوية ونسجها بتدفق وجداني متحرك داخل دائرة الوعي ..

حِيْنَ هَاجَمَنَا شِتَاءُ الغِيَابِ
لَمْ أَحْفُرْ عَلَى شَجَرِ اللَّيْلِ
عَنَاوِيْنَ مَنْ رَحَلُوْا
لَكِنَّنِيْ ضَفَرْتُ جَدِيْلَةَ الرِّيحِ
بِشَعْرِ الوَقْتِ
وَانْتَظَرْتُك ...
فِيْ المَحَطَّةِ العَارِيَةِ مِنْ كُلِّ
حَقَائِبِهَا

فالنص بمجمل دلالاته يعكس الحالة النفسية والشعورية بقدرته التعبيرية المختزلة لتراكيبها الجملية المترجمة لمشاعر واحاسيس المنتجة(الشاعرة) وانفعالاتها ببناء درامي وحوار ذاتي.. اضافة الى انها تنتقي مفرداتها اليومية من الواقع الاجتماعي فتمنح متلقيها متعة الشعر ولذته من جهة ومنفعته الجمالية المتسائلة والمحركة للذاكرة من جهة اخرى.. عبر مشاهد شعرية مكتظة بالافكار المتشكلة فنيا بصياغة مضامين تقتضي العقلانية التي تفضي الى انسانية هذه المضامين وتكشف عن وعي شعري...

هَا أَنَا..
حَيْثُ لَا أَنْتَ
.. يَسْكُنُنِيْ الضَّجِيْجُ
أَدَخِّنُ غُبَارَ سَرَابِكَ
سَأَشْرَبُ نَخْبِيْ كَمَا كُنْتُ دَوْماً
فَلَا تَغْلِقُ أَبْوَابَ الحُلُم
قَبْلَ هُطُولِ اللَّيْلْ ...

فالمنتجة(الشاعرة) تكشف عن اغتراب روحي ناتج من واقع مأزوم تحاول الانفلات منه ..فضلا عن اعتمادها البناء الدرامي الذي اضفى على النص دينامية حركية بتدفق وجداني مع تركيز على الخصائص الحسية لابراز جمالية النص المنبثقة من تفعيل الاثر الذهني المتجاوز للواقع..بلغة تؤكد الموضوعية والحركية من خلال الفاظها الموحية..البعيدة عن الغموض والضبابية..

وبذلك قدمت نصوصا تكشف عن الجوانب النفسية والعاطفية والفنية..من خلال الامساك باللحظة المشبعة بالدلالة المستفزة لذاكرة المنتج.. ونسجها بقالب فني.. جمالي مكتنز بمضامينه الانسانية..التي تتسم بعمق المعنى ودقة انتقاء الالفاظ الموحية البعيدة عن الغموض والضبابية..وصياغة تراكيبه الجملية بطريقة سردية شعرية جاذبة.

هجرة الكتب

غازي المهر

كأنما ثارت لظى العتبِ
وقد مضت محبّة الكتبَ
من القلوب فانقضى ألقٌ
حتى ارتضت بالجهل والرِّيبِ
إنّا على الهجران ما نسجت
حول العقول هالة الحُجبِ
فأقفرت أحلامنا وهوت
في فكرنا عزيمة الدأبِ
فهل لنا عهد يقرِّبنا
للمكتبات موطن الأدبِ؟

متابعات ثقافية

صدور كتاب "رؤى الأسلاف – قراءة في الأساطير":

عن دار الورشة للطباعة والنشر، صدر للروائي والناقد والباحث العراقي داود سلمان الشويلي كتاب "رؤى الأسلاف – قراءة في الأساطير"..وضم الكتاب الفصول التالية:

- الأقانيم الثلاثة – الدين ... ثقافة أم تراث.
- اسطورة "جودر"الألف ليلية والفنون السردية العربية.
- تنوعات الرؤى الاسطورية... التناص بين قصة موسى وقصة يوسف في التوراة.
- تناص ميثولوجي – ثيولوجي – سلة الولادة المرفوضة "دراسة تناصية بين ميلاد موسى وميلاد سرجون الأكدي".
- قصة يوسف بين النص القرآني والنص الاسطوري.
- الاسطورة والقصة التوراتية – القرآنية... التناص بين جلجامش البطل و يوسف النبي.
- تناص القصة الدينية والحكاية "قصة النبي داود وحكاية في ألف ليلة وليلة".
- "أساطير الانتقال" – انتقال الحضارات من طور الى طور آخر.
- طيور أبابيل والحجارة من سجيل.
- المعجم المبسط لملحمة "جلجامش".
- آليات التناص بين "الملك لير" لشكسبير والحكاية الشعبية العراقية وصورها العربية.
- جغرافية هجرة "النبي" ابراهيم – بين التوراة والواقع.
- ألواح رافدينية – حكايا الماء والقصب والطين للآثاري الدكتور عبد الأمير الحمداني.

والكتاب هذا هو مجموعة من الدراسات التي تناولت الأساطير درستها من خلال آلية التناص مثل الاسطورة العربية التي أكتشفتها في حكايات ألف ليلة وليلة وتناصها مع فنون الأدب العربي كالرواية والقصة القصيرة والقصيرة جدا. ودرست التناص بين اسطورةالنبي موسى والنبي يوسف. ودرست التناص بين اسطورة ميلاد النبي موسى واسطورة سرجون الأكدي. والتناص بين اسطورة جلجامش واسطورة النبي يوسف. والتناص بين اسطورة النبي داود وحكاية من الف ليلة وليلة. ودرست التناص بين "الملك لير" لشكسبير والحكاية الشعبية العراقية وصورها العربية. ودرست قصة النبي يوسف دينيا واسطوريا والدراسة مقدمة لكتابي الذي سيصدرعن قريب. ثم درست أساطير انتقال الحضارات. ودرست اسطورة هجرة النبي ابراهيم بصورها المتعددة. ودرست اسطورة طيور أبابيل والحجارة من سجيل. ثم قدمت معجما مفصلا لاسطورة جلجامس. وقدمت كتاب (ألواح رافدينية – حكايا الماء والقصب والطين للآثاري الدكتور عبد الأمير الحمداني).

ورحلت ايقونة الشعر والأنوثة العراقية

نهاد الحديثي

لميعة عباس عمارة (-1929 18 حزيران 2021) من أولى الشاعرات اللواتي شيدن قصيدة الأنوثة وأضأنها في خريطة الشعر العربي الحديث)؛ شاعرة عراقية محدثة، ورائدة من رواد الشعر العربي الحديث، وتعد إحدى أعمدة الشعر المعاصر في العراق. ولدت في بغداد، وعاشت أغلب أيام غربتها في الولايات المتحدة على أثر هجرتها من العراق في زمن صدام حسين، وتوفيت هناك. أجادت في الشعر العربي الفصيح والعراقي العامي. حاصلة على وسام الأرز تكريمًا من الدولة اللبنانية لمكانتها الأدبية. وهي ليست من اللواتي عانين كثيرا من شظف العيش، بل كان والدها زهرون عمارة صائغ ذهب وفضة معروفا كما هي حال الكثير من المشتغلين بهذه المهنة من الديانة الصابئية. وكانت أول قصيدة نشرتها عام 1944، وهي لم تتجاوز 15 عاما، فامتدحها صديق والدها الشاعر اللبناني إيليا أبو ماضي الذي كان يعد من أهم شعراء المهجر، وتنبأ لها بمستقبل باهر في عالم الشعر

قال عنها الرئيس العراقي برهم صالح إن "الراحلة زرعت ذاكرتنا قصائد وإبداعا أدبيا ومواقف وطنية، حيث شكّلت عمارة علامة فارقة في الثقافة العراقية، في العامية والفصحى" استطاعت أن تكرّس صوتها الأنثوي الخاص الذي يُعدُّ سابقة تتسم بالجرأة ووضوح الرؤية في المشهد الشعري العربي"، ويشير إلى أنها وبجرأتها تمكنت من "ولوج مناطق في مشاعر الأنثى لم يكن الدخول إليها أمرًا مألوفًا من قبل". وعن قدرتها على صياغة مشاعر الأنثى ومخالفة التابوهات، يقول إنها "لم تكن تضع خطوطا حمراء أمام التعبير عن مشاعر المرأة المختلفة

ونعى وزير الثقافة والسياحة والآثار العراقي حسن ناظم الشاعرة الراحلة، وقال إنها "تميزت بشاعريتها الشفافة، وعاطفتها الجياشة وحبها العظيم لوطنها وناسها، رغم ابتعادها القسري الطويل عن الوطن" كما نعى الاتحاد العام للأدباء والكتّاب في العراق الشاعرة القديرة لميعة عباس عمارة، وقال في بيان "وداعًا أيتها الصوت النابض بالحياة والإنسانية، ستظل قصائدك تطير بجناحين من ورد وندى.. فقدانك يمثّل حزنًا ضاربًا في أنساغ القلب، ودمعةً مؤلمة"

تعد لميعة عباس عمارة من أبرز الشاعرات العراقيات التي زاملت شعراء الحداثة الشعرية العراقية في دار المعلمين العالية في بغداد، مثل بدر شاكر السياب وعبد الوهاب البياتي وابن خالها عبد الرزاق عبد الواحد منتصف خمسينيات القرن الماضي

كتب عنها الكثيرون باعتبارها أفضل من جسّد الصوت الأنثوي الجريء من جيل الرواد، أمثال السيّاب والبياتي وبلند الحيدري ونازك الملائكة، ومن أوائل من شيّد قصيدة الأنوثة وأضاءها في خريطة الشعر العربي الحديث، واحتفى بثنائية الجسد والروح، تثور وتبوح بالمسكوت

من ذكرياتها – تقول / دعاني يوما الزعيم الفلسطيني الراحل أبو عمار للجلوس بجانبه في الغرفة الواسعة التي يصطف فيها المدعوون، ودعا الشاعر أمل دنقل للجلوس إلى جانبه الآخر وكأنه يستضيف العراق ومصر، وكان محمود يجلس في الجهة المقابلة لنا.

لم أكن أقصد والله أن أركز نظري على محمود درويش ولكنه كان دائماً أمامي، وأعترف أن لي عيوناً مراوغة تخيل لكل من حولي أنني أنظر إليه، استفدتُ من هذه الميزة أو هذا العيب أثناء مراقبتي الامتحانات، فكل طالبة كانت تتصور أنني أراقبها بالذات، هذا ما تعوّدت أن أسمعه من طالباتي وطلابي

فوجئت بمحمود يصرخ بي ويقول لي بحدّة:

- حاجي تتطلعي فيَّ.

فرد عليه أبو عمار فوراً

- يعني تريدها تتطلّع فيَّ أنا؟

وأبو عمار يضرب أكثر من عصفور بحجر واحد

بعد الاجتياح فارقتهم إلى قبرص، وهم رحلوا إلى تونس ودعاني أبو عمار إلى تونس ضيفةً عزيزة، نزل في الفندق ذاته محمود درويش، سلّمت عليه وكان بصحبته صديق.. دائماً لم يطل جلوسي لحظة، اعتذرتُ لأغادر، قال محمود

- نحيي فيك خجلك، ونحيي انسحابك

وفي لقاء سريع مثل هذا قال لمن معه وهو يستفزني

- لميعة لو تكتب على باب غرفتها: Please disturb me في المرة الثالثة حين رأيته يجلس في صالة الفندق مع مجموعة ناولته قصاصة غير مهذبة من مسودة أبيات وجدتها بين أوراقي وفيها

إلى محمود درويش

أزح يا حبيبي نظارتيك قليلاً لأُمعن فيك النظر

فما لونُ عينيك؟

هل للغروب تميلان أم لاخضرار الشجر

أُحبهما، تتعرى النجومُ

بغير سحاب أريد القمر

فو اللهِ منْ أجلِ عينيك محمودُ

أصبحتَ أعشقَ قصر البصر

قرأها محمود بسرعة وناداني قبل أن أغيب:

تعالي

قلت: - خير

قال: - لماذا تناديننى (يا حبيبي) وأنت لا تقصدينها؟

قلتً: - هكذا أنادي كل أولادي

وضحك الحاضرون فاشتفيت بمحمود

بعد سنين التقيتُ بمحمود درويش في برلين في مهرجان برلين 2002 محمود الخارج من معركة مع الموت.. وحكى لي كيف قابل الموت وجهاً لوجه وكيف غلبه.. في اليوم الأول من لقاء برلين ألقى محمود درويش قصيدة كمنٍ يروي قصة من ألف ليلة جديدة وكان هادئاً بلا ضجيج ولا صراخ، قصيدة من أجمل وأغرب ما يرد على خاطر بشر، أوحتها حادثة محزنة كالعادة امرأة حامل تقتل برصاص الجنود الصهاينة

تتابع ما يأخذك محمود درويش إليه في هذه القصة التي تجسد كل المعاني السامية في الإنسانية وهو يخاطب الجندي القاتل وتتصاعد الأحداث التي لم تحدث ولن.. بعيداً عن فوضى الحماس وتتصاعد معها قصة شهرزاد. سلام لمحمود درويش.. ومتعه الله بالصحة

وكانت لميعة في شبابها جميلة جدا، وكانت زميلة السياب في دار المعلمين العالية، ويقال إنها كانت من الفتيات اللواتي أحبهن في شبابه، وهو يذكرها في مواضع عدة في شعره، من أبرزها قصيدته التي عنوانها "أحبيني لأنّ جميعمنأحببتقبلكمأحبوني!!

ومن دواوينها الزاوية الخالية وعراقية ولو أنبأني العراف والبعد الأخير,, ومن قصائدها المعروفة قصيدة أنا عراقية بمطلعها لا حيث كتبت هذه القصيدة عندما حاول أحد الشعراء مغازلتها في مهرجان المربد الشعري في العراق حيث قال لها: «أتدخنين.. لا... أتشربين... لا... أترقصين.... لا..ما أنتِ جمع من الـلا فقالت انا عراقية جَسَدي لا يحتملُ الوَجْدَ

ولا أنوي أن أصبحَ رابعةَ العدوية

رحمك الله , رحيلك فاجعة

نحو مستقبل افضل...لهم

الكذب يدفع الزواج نحو الانهيار

يعد الصدق أساس كل العلاقات الصحية، وقد يظن البعض أن الكذب المدمر للعلاقات هو الكذب الكبير الذي يتعلق بأمور محورية في الحياة، ولكن الواقع مهما كان الكذب بسيطاً، يسبب تدمير العلاقات، ولا سيما العلاقة بين الزوجين.

و قد يظن أحد الطرفين أن بإمكانه الكذب بشأن أمور تافهة وبسيطة دون أن يحدث ضرراً في العلاقة بينه وبين شريك حياته، ولكنه بهذا يدق أول مسمار في نعش الزواج، فالكذب بداية النهاية للزواج، وفي ما يلي 3 أمور يسببها الكذب، تدفع الزواج نحو الانهيار.

-1 الكذبة الصغيرة سبب في أكاذيب أكبر

الكذب منحدر زلق، ما إن يقع المرء في كذبة صغيرة، حتى يجد نفسه متورطاً في نسج أكاذيب أكبر حتى يخفي الكذبة الصغيرة، ومن ثم فإن الكذبة الصغيرة تجر وراءها العديد من الأكاذيب التي تكبر حتى تصبح العلاقة مليئة بالأكاذيب، ويجد الشخص نفسه مضطراً لمواجهة عواقب هذه الأكاذيب الكبيرة التي غالباً ما تسبب انهيار العلاقة بينه وبين شريك حياته الذي يجد نفسه في علاقة مع شخص يحيطه بالأكاذيب طوال الوقت.

-2 الكذب يسبب انهيار الثقة بين الزوجين

إذا اكتشف أحد الزوجين أن شريك حياته يكذب عليه، فإن ثقته به تنهار، وانهيار الثقة يعني انتهاء العلاقة في أغلب الأوقات، إلا في حالة المحاولات الجدية من الطرفين لإنقاذ العلاقة، وهو أمر يحتاج إلى سنوات لإعادة بناء الثقة التي دمرها الكذب، لذا فالأمر ليس سهلاً.

-3 الكذب يقف حائلاً أمام تحقيق أهداف الأسرة

الزواج علاقة شراكة، يبني الزوجان الكثير من الأحلام والخطط معاً، لذا فإن كذب أحد الطرفين بشأن بعض التفاصيل، يترتب عليه تغييرات في خطط الأسرة، وبالتالي فإن الكذب يعطّل مخططات الأسرة للمستقبل، ويقف حائلاً أمام تحقيق أهداف الأسرة المتفق عليها مسبقاً من الزوجين.

نصائح طبية

إذا فوجئت ببقع جلدية فعليك زيارة الطبيب

إذا فوجئت بتقشير في رقعة من جلدك أو تغير في لونها أو ظهور نتوءات أو حراشف، من الأفضل أن تخضع للفحوص الخاصة بسرطان الجلد، وهو ما ينصح به معهد ألماني مختص بإسداء النصائح الصحية السليمة.

وفي عصر تتفشى فيه الادعاءات المتعارضة في مجال الصحة والعلاجات التي تكون في كثير من الأحيان غير جديرة بالاعتماد عليها، يقدم "معهد الجودة والكفاءة في الرعاية الصحية" الذي يتخذ من برلين مقرا له، المعيار الذهبي، وهي نصيحة دعمتها تماما الكثير من الدراسات العلمية.

ولا تعد زيارة الطبيب واستشارته بشأن التغيرات الجلدية أمرا مزعجا أو سخيفا، لكنها تعد من الحصافة والحكمة على حد وصف المعهد في آخر تحديث لموقعه على الإنترنت باللغة الألمانية.

وترتبط التغيرات الجلدية المفاجئة بعدد من أمراض سرطان الجلد، مثل سرطان الخلايا القشرية وسرطان الخلايا القاعدية.

وفي حالة اكتشافه مبكرا بشكل كاف يمكن معالجة سرطان الجلد بعملية بسيطة، أما في حالة إهماله بدون علاج فمن الممكن أن تزداد خطورته.

احذر وامتنع من اخطاء شائعة ....!!!؟؟

أواني الطهي الألومنيوم تقود إلى الخرف والشيخوخة المبكرة

تعدّ أواني الطهي الألومنيوم من أكثر الأواني الشائعة الانتشار والأكثر استخداماً ، ولا يكاد يخلو أيّ بيت منها. وعلى الرغم من التحذيرات العديدة التي أطلقها علماء التغذية من خطراستخدام هذا النوع من الأواني، إلا أنّ كثيرين لا يزالون يستخدمونها.

وأشارت السلطات البريطانيّة، في تقريرجديد لها ، إلى وجود أدلّة علميّة قويّة على أنّ الألومنيوم الموجود في العديد من المنتجات الاستهلاكيّة، هو المساهم المرجّح والأكثر شيوعاً للإصابة بالخرف والزهايمر.وأوضح كريستوفر إكسلي، من جامعة كيل، أنّ الألومنيوم يلعب دوراً مؤثّراً في الإصابة بمرض الزهايمر، وينتقل عبر الأواني المستخدمة يوميّاً في تحضيرالطعام.وأوضح إكسلي، أنّ تراكم الألومنيوم في الدماغ ، يؤدّي حتماً إلى كثيرمن الآثارالسلبيّة على فزيولوجيّة الدماغ ، ويؤدّي إلى تفاقم حالات مرضيّة مختلفة ،مثل الزهايمر.لافتاً إلى أنّ وجود الألومنيوم في الدماغ هو بمثابة الـ"بطاقة الحمراء" التي تنبّه من خطرالإصابة بالزهايمر.وينصح الباحثون بعدم استخدام الأواني الألومنيوم نظراً لآثارها السلبيّة على الصحّة، واستبدالها بتلك غير اللاصقة أوالنحاسيّة، للتقليل من خطرالإصابة بمرض الزهايمر

المطبخ ..

طريقة تحضير ريش الضاني المشوية

*المقادير:
- 12 قطعة ريش ضاني
- 3 فصوص ثوم
- ربع كوب خل أبيض
- ربع كوب زيت الزيتون
- ربع كوب عصير الليمون الطازج
- ملعقة صغيرة بابريكا
- معلقة قرفة
- ملعقة شطة
- ملعقة كمون
- ملعقة كزبرة ناعمة
- ملعقة ريحان ناعم
- ربع ملعقة قرنفل
- نصف ملعقة زنجبيل
- ربع ملعقة فلفل أسود
- ربع ملعقة بودرة ثوم

*طريقة التحضير:
- ضعي كل قطعة ريش بين ورقتين من ورق الزبدة، ثم قومي بطرقها بمطرقة اللحم حتى تصبح رقيقة.
- في وعاء، ضعي زيت الزيتون، الخل، عصير الليمون، الثوم واخلطيهم معاً. ثم قومي بإضافة قطع اللحم لمدة 10 دقائق مع التقليب المستمرّ.
- قومي بتحضير شواية الفرن بإحمائها. ثمّ في وعاء عميق، ضعي التوابل والبهارات من البابريكا، الشطة، القرنفل، الزنجبيل، الفلفل الأسود، الثوم، الكزبرة، الكمون، الريحان، القرفة وقلبيهم معاً جيداً حتى يختلطا.
- خذي قطعة من الريش وقلّبيها بخليط البهارات حتى تتغطى به من جميع جوانبها، وكرري ذلك مع كل قطع الريش.
- قومي بوضع قطع الريش على الشواية لمدة 10 دقائق ولا تنسي أن تقومي بتقليب كل قطعة عدة مرات حتى تنضج تماماً.
- قدّميها ساخنة مع الخضراوات المسلوقة.

تدبير منزلي

مع ارتفاع حرارة الطقس.. نصائح طبيّة لتجنب المرض بسبب مكيّف الهواء

قدمت طبيبة روسية مجموعة من النصائح لتجنب الإصابة بنزلات البرد وعدد من الأمراض خلال الطقس الحار والطرق الأصح للإستخدام الدائم للمكيفات الهوائية.

وأوضحت الطبيبة تاتيانا رومانينكو لماذا يعد الدخول إلى غرفة فيها مكيف هوائي عاملا خطيرا بعد موجة الحر وماذا تفعل حتى لا تمرض؟

وقالت أن درجات الحرارة في كثير من البلدان تجاوزت الـ30 درجة مئوية، كما تجاوزت في العراق الـ40 درجة مئوية. وفي مثل هذه الظروف يخاطر الناس بالإصابة بالمرض والإنفلونزا عندما يدخلون من شارع حار إلى غرفة باردة حيث يعمل مكيف الهواء.

ولتجنب نزلات البرد والمشاكل الصحية الأخرى، يجب تجنب التغيرات المفاجئة في درجة الحرارة. وللقيام بذلك، نصحت بضبط نظام درجة الحرارة الصحيح على مكيف الهواء. كقاعدة أولى.

وأضافت الطبيبة "إذا دخلت من شارع أو مكان حار، فلن تحتاج إلى تشغيل مكيف الهواء على الفور على درجة حرارة منخفضة (16 درجة مئوية). أي، يجب ألا تزيد درجة الحرارة عن 8-6 درجات عن الحرارة الخارجية. ويجب تبريد الهواء تدريجيا، الأمر نفسه ينطبق على ضرورة خفض درجة الحرارة تدريجيا في السيارة".

أما القاعدة الثانية، فهي التركيب الصحيح للمكيف، لكي لا يجلس الشخص تحت المكيف مباشرة، فالمسافة منه إلى الشخص يجب أن تكون متر ونصف إلى مترين. والمكيف لا ينبغي أن يكون موجها إلى الشخص، يجب أن يكون موجها إلى الأطراف ".

كما ونصحت بعدم السماح بتراكم الأتربة والبكتيريا في المكيفات، لذلك يجب تنظيف الفلاتر بانتظام في الأجهزة.

سر الاعشاب..؟؟؟

النعناع يوقظ العقل ويعالج أمراض المعدة والروماتيزم

يملك النعناع طازجا أو جافا على شكل منقوع، أو على شكل زيت أساسي، أو كبسولات، العديد من الفوائد. فهو يساعد على الهضم ويعالج الصداع النصفي والنقرس والروماتيزم والتهاب الجيوب الأنفية.

من بين أنواع النعناع المعروفة، فإن النعناع الفلفلي هو الذي يستخدم في العلاج بالأعشاب والعلاج بالعطور، وذلك بفضل محتواه ولا سيما مداة المنثول.

بعد تناول وجبة دسمة، وعلى عكس القهوة، فإن منقوع النعناع المحضر باستخدام ملعقة صغيرة من النعناع الجاف أو غصنين أو ثلاثة من النعناع الطازج لكل كوب ماء مغلي، يسهل الهضم، وينظف الجيوب الأنفية ويحفّز المعدة ويطرد الريح.

إذا كنت تعانين من ألم في البطن، اشربي 4-3 أكواب من النعناع في اليوم لتخفيف الألم. ويساعد أيضا على إزالة السموم وتنقية الدم ويمنح الوجه البريق. ويدخل أيضا في تكوين مزيلات رائحة العرق الطبيعية. ويخفف النعناع ما دائي الروماتيزم والنقرس.

تحضير وخصائص زيت النعناع

املئي مرطبان بالنعناع الطازج وغطيه بزيت الزيتون. اتركيه 3 أسابيع في الشمس ثم صفيه وضعيه في زجاجة. عند التدليك، يساعد هذا الزيت على تخفيف آلام العضلات والروماتيزم والالتواء والأعصاب. وهو يهيئ ويرخي الجسم قبل وبعد ممارسة الرياضة.

فوائد زيت النعناع الفلفلي الأساسي

إن وضع نقطتين من زيت النعناع الفلفلي الأساسي، ثلاث مرات في اليوم، على حبة سكر أو قرص لا يحتوي على دواء يساعد على الهضم ويكافح الغثيان وآلام المعدة.

وهو أيضا مفيد في حالة دوار الحركة، وحين يتم وضعه نقيا وبشكل مباشر على اللسان. في حالة الصداع النصفي أو التهاب الجيوب الأنفية، دلكي الصدغين والجبين (انتبهي إلى العينين) بنقطتين من زيت النعناع الأساسي.

كما أن تدليك القدمين بنقطة منه، يساعد على تخفيف الشعور بالحرارة. في حين أن وضع ثلاث نقاط مخففة في كوب ماء فاتر لغسل الفم يطرد الرائحة الكريهة.

احذري...

• الحذر مطلوب عند استخدام الزيوت الأساسية. من المستحسن البدء بجرعات صغيرة وتخفيف الزيت الأساسي بالقليل من زيت الزيتون قبل وضعه على البشرة من أجل تجنب ردود الفعل التحسسية. من الجيد أيضا طلب رأي الطبيب أو المختص أو خبير العلاج بالطب البديل.

• لا ينبغي استخدام زيت النعناع الفلفلي الأساسي من قبل الأطفال أو النساء الحوامل أو المرضعات.

طبيبك في بيتك

مشروبات مهمة لاستعادة عمل الكبد من دون أدوية

أوضحت الدكتورة ألينا بودكوفسكايا، أخصائية التغذية وأمراض الجهاز الهضمي، المشروبات التي تساعد الكبد على استعادة وظائفه.

و أشارت الأخصائية إلى أن عصير اليقطين وعصير الجزر، هما من أهم المشروبات لصحة الكبد، و لأن عصير الجزر يحتوي كما في جميع الخضار البرتقالية اللون والصفراء على نسبة عالية من الكاروتينات، التي تقلل من التأثير السلبي للسموم، حيث يكفي شرب كوب واحد منه في اليوم (250 ملليلتر).

و قالت الطبيبة: "إن أفضل اختيار لعصائر الخضار، هو العصير المحتوي على البنجر، ولأن البنجر (الشمندر) لا غنى عنه في النظام الغذائي، لاحتوائه على مادة تمنع تطور السرطان، و يعزز عملية تجديد خلايا الكبد، ويزيد أيضا من قدرته في إزالة السموم، وشرب عصير البنجر في شكله النقي صعب جدا ، لذلك من الأفضل إضافته إلى العصائر الأخرى".

و أضافت" لا تقل أهمية المياه المعدنية، خاصة تلك المحتوية على بيكربونات الكالسيوم، أي بمعنى، يجب أن تكون المياه المعدنية مالحة أو متوسطة الملوحة، حيث تساعد المياه المعدنية على تقليل الالتهابات في الكبد وتوترات كيس المرارة وتحسن تدفق الصفراء، ما يساعد على تحسين عملية الهضم واستعادة عمليات التمثيل الغذائي في الكبد".و أشارت الخبيرة إلى أنه على الأشخاص الأصحاء شرب كوب من المياه المعدنية في اليوم، قبل نصف ساعة من تناول الطعام، ولكن عند وجود اضطرابات في عمل الكبد فينصح بشرب ثلاثة أكواب في اليوم.

و أكدت على أنه يجب ألا ننسى القهوة، لأن الكافيين ينشط عملية إفراز إنزيمات الكبد التي تؤثر في عملية التمثيل الغذائي، بشرط أن تكون قهوة طبيعية وليست سريعة الذوبان، ويمكن شرب القهوة مع حليب منخفض الدسم (لا تزيد نسبة الدسم فيه عن 2.5%)، لأن مثل هذا الحليب يحسّن عمل الكبد أيضا.

سلوكيات

قلة النوم تسبب مشاكل صحية ونفسية للطلاب

وجدت الدراسات ان من لا ينعم بقسط كاف من النوم من المراهقين، غالبا ما يعانون من مشاكل صحية (جسدية ونفسية)، بالاضافة الى ارتفاع خطر التعرض لحوادث السير وتراجع في الاداء التعليمي!

لكن اصبح من الصعب في الاونة الاخيرة على المراهقين ان يحظوا بساعات نوم كافية، حيث اصبحت الساعة البيولوجية الخاصة بهم مبرمجة على النوم بعد الساعة الـ11:00 ليلا، ناهيك عن دوامهم المدرسي الصباحي الذي يبدا في الساعة 7:30 في معظم الدول العربية.

لذلك اوصت الاكاديمية الامريكية لطب الاطفال- AAP، المدارس بتاخير الدوام الصباحي الى الساعة الـ 8:30 على الاقل، حتى يتمكن الطلاب من زيادة ساعات نومهم.

و من يحظى بقسط كاف من النوم من المراهقين، تنخفض لديهم خطر ارتفاع زيادة الوزن ، والاكتئاب، ويكونون اقل عرضة لحوادث السير، ويحصلون على علامات افضل، مما يؤدي الى تحسين نوعية الحياة لديهم.

ولقد اظهرت الدراسات ان تاخير دوام المدارس يعد من احد العوامل الاساسية التي من شانها ان تساعد الطلاب في الحصول على ساعات النوم كافية لنموهم وتحسين مستوى التعليم لديهم".

لماذا لا ينال المراهقين القسط الكافي من النوم؟

تتعدد اسباب قلة النوم لدى المراهقين، ما بين الواجبات المدرسية، النشاطات اللامنهجية، عمل بعض الطلاب بعد نهاية الدوام المدرسي، بالاضافة الى استخدامهم التكنولوجيا التي تبقيهم يقيظين طوال الليل (مثل التلفاز والهواتف الذكية). كما قد تكون القيلولة وتناول الكافيين من احد الاسباب التي تقلل من عدد ساعات النوم لدى المراهقين!

ويقوم الطلاب في محاولة لتعويض ساعات النوم المفقودة في نهاية الاسبوع، ونوم لساعات طويلة، الا ان هذا الامر يسبب في اضطراب للساعة البيولوجية عندهم.

وترتبط قلة النوم لدى المراهقين بزيادة خطر الاصابة بالقلق وتقلب المزاج، بالاضافة الى زيادة خطر الاصابة بامرض القلب والشرايين، ووجود خلل في العمليات الايضية لديهم. بالتالي عدم الحصول على ساعات نوم كافية يمكن ان يسبب في:

يحد من قدرة الطلاب على التعلم والاستماع والتركيز وحل المشكلات، كما يسبب نسيان بعض المعلومات المهمة.

يسبب في ظهور البثور وحب الشباب بالاضافة الى مشاكل جلدية اخرى.

يزيد من تصرف المراهق بعداونية.

ترتبط قلة النوم عادة بتناول كمية اكبر من الطعام، او تناول الطعام غير الصحي، مما يؤدي الى زيادة الوزن.

تزيد من كمية الكافيين التي يتناولها المراهق.

يزيد الخطر في التسبب في المزيد من حوادث السير

أبـــراج

الحمل

مجـال عملك يسـلط الضوء على شـخصيتك ويبقيك عرضة لحسـد الآخرين ومحاولة النيل منك، فكن حذرا. إذا طلب منك الشريك مشـاركته في حـل بعـض المشـكلات، فلا تـتردد في ذلـك. تجنب كل مـا يسـبب الأذى لصحتـك، أو يعرضـك للإصابة بالأمراض.

الثور

لديك قـدرة فائقة اليوم عـلى التركيز، ولذلك ربما تشـعر أيضا أنك لديك قوة بدنية خارقة. أفـكارك النـيرة سـتجعلك محط أنظـار الجميع اليوم، وربمـا يعبر البعض عن شـكرهم وامتنانهم لك. تشـعر أنك تلعب دورا مهما في حياة الناس، فحاول أن تستغل وضعك هذا اليوم.

الجوزاء

ربمـا تحـاول اليـوم أن تكـون منعـزلا عن الآخريـن رغبـة في التفكير أو التأمـل أو إيجاد حل لمشكلة ما. تشعر أنك أمام مفترق طرق وتجد أنك بحاجة إلى أن تقرر في أي اتجاه ستسير؟ انتبه لأن الطريق الذي ستسـلكه سيؤثر على وضعك المادي. تؤثر فيك أحداث وذكريات الماضي ولكن بشكل إيجابي.

السرطان

حاول أن تكون متأنيا جدا في اختيار خطواتك المستقبلية، الحظ يساعدك على تحقيق التقدم الذي كنت تطمح إليه.
الإصغـاء الدائـم للشريـك يوفـر عليـك الكثـير من المشـكلات، ويوطد العلاقة بينكما. لا تقس على نفسك حتى لا تشعر بالندم فيما بعد.

الأسد

ربما تجد اليوم أنك لا تسـتطيع التواصل مع مـن حولك. تشـعر بالقـوة ولكنك لا تحسـن استغلالها على الإطلاق.
تحـاول اليوم إنجاز المهـام التي لا تحتـاج إلى وقت طويل أو إلى تفكير عميق. فكر بشـكل مختلف ولا تكن منطويا.

العذراء

الصراعـات التي حدثت في الفـترة الأخيرة قد تسـبب لك الغضب والتوتر. قد يؤدي شعورك بالغضـب لوقت طويـل إلى مشـاجرة بينك وبين الطرف الآخر. اسـتغل طاقتك في القيام بنشـاط ما مـع الحبيب لتحسـين وضعك العاطفـي. كما ننصحك أيضا بتبادل الحديث حول الذكريات الرومانسية.

الميزان

لديـك طاقة بدنية مذهلـة. رغبتك في الالتقاء بشريك الحياة تزداد يوما بعد يوم. لا يستطيع أي فرد أن يقف في طريقك. تأكد أن الشخص الذي سـتختاره يسـتحق حبك واهتمامك. ارتبط بشخص يقدر حبك ومشاعرك.

العقرب

يتدخل شخص ما في حياتك الشخصية بشكل غريب اليـوم، فكن حذرا. اسـتفد من الطاقة التي تتمتع بها اليوم، لا تخجل وثق في نفسك وفي قدراتـك. افعل ما تشـاء وحقق أهدافك. الاسـتفادة من الظـروف المحيطة بنا أولى خطـوات النجاح، ولذلك عليك أن تقدر قيمة هذه الظروف وقيمة الوقت أيضا.

القوس

ردود أفعالـك وتصرفاتـك اليـوم متهـورة وطائشـة، ولكن على الرغم من ذلك سـيكون لها مردود إيجابي. ربمـا تلاحظ اليوم أنك تبتكر بعـض الأفـكار المميـزة وهذا يـدل على أنـك تتمتع بعقل متفتح. أنت شـخص عبقـري ولذلك يلتف حولك المعجبون اليوم.

الجدي

تتلقـى اليـوم بعـض المعلومات السـارة من خلال الإنترنت، وتتيح لك تلك المعلومات فرصا تعليمية جديدة. تجري اليوم العديد من الاتصالات مـع الأصدقاء وتقـوم بزيـارة العديد مـن الأقارب. تستمتع بوقتك وتقوم بترتيب أولوياتك بأسلوب حيكم ومنطقي.

الدلو

إذا لـم تكن مرتبطا عاطفيـا حتى الآن، قم بممارسـة رياضـة المـشي في النـادي أو قم بزيارة بعـض الأصدقاء، فربما تسـمع أخبارا سـارة عن شـخص مهم في حياتك. هـذه الأخبار لن تغـير وضعك العاطفي بشـكل ملمـوس ولكنها ستجعلك سعيدا!

الحوت

ربما تكون بحاجة إلى 5 دقائق لإتمام مهمة ما ولكن الظروف لن تسـاعدك على إتمامها لأنك سـتحتاج وقتـا أكثر من ذلـك. هذا الموقف ليس سـيئا للغاية كما تتصـور. بعض المهمات قد تسـتغرق وقتا أكبر بسـبب صعوبتها وبسـبب دقتك وإتقانك لها.

صـورة وحـدث

حدث في مثل هذا اليوم

1905 – البحـارة عـلى السـفينة الروسـية بوتمكـين يتمـردون احتجاجـا عـلى ضابط قتـل زميلا لهـم لانـه رفـض طعاما فاسـدا. انتقـل التمـرد من اوديسـا الى عدد من المرافئ الروسية.
1934 – توقيـع اتفـاق الطائـف بين السـعودية واليمن ينهي حربا بينهما.
1950 – الولايـات المتحـدة تتخـذ قرارا بإرسـال قوات أمريكية لشبه القارة الكوريـة وذلك للاعتداء على كوريا الديمقراطية.
1954 – افتتـاح أول مفاعل نووي لإنتاج الطاقـة الكهربائية بالقرب من موسكو.
1955 – ولادة الممثلـة الفرنسـية ايزابيل ادجاني.
1967 – تركيـب أول جهاز سـحب نقود آلي في العالم في مدينة لندن.
1977 – الإعـلان عـن اسـتقلال جيبوتي.
1990 – مجلس الامن الدولي يوافق على خطة الامين العام للامم المتحدة بيريـز دي كويـار حـول تنظيـم استفتاء في الصحراء الغربية.
1991 – بعد موافقة البرلمان الرئيس الجنوب افريقي فريديريك دوكليرك يوقع إلغـاء آخر ثلاثـة قوانين من نظام الفصل العنصري.
1995 – ولي عهد قطر الشيخ حمد بن خليفـة آل ثاني يتولى السـلطة بعد اقصاء والده الشيخ خليفة بن حمد.
2007 – رئيس الـوزراء البريطاني توني بلـير يسـتقيل مـن منصبه وجـوردونبـراونيخلفـه.
2008 – بيـل غيتـس يتنحـى عن منصبه في مؤسسة مايكروسوفت وذلـك لرغبتـه بالتفـرغ لأعمـال مؤسسة بيل وملينداغيتس.
2009 – الرئيس الموريتاني سـيدي محمد ولد الشيخ عبد الله يستقيل من منصبه رسميًا.

قصة وعبرة

الرضى بالقضاء

تقـدم رجل عاطل عن العمل لشـغل وظيفة منظف مراحيض لمقابله مع مدير الشركة، قال المدير للعاطل عن العمـل : انـك قبلـت في الوظيفة لكن نحتاج بريدك الالكتروني لنرسـل لك عقـدالعمـلوالـشروط.
فردّ الرجـل العاطل عـن العمل : انه لايملـك بريـد الكتروني وليـس لديه جهـاز كمبيوتـر في البيـت، فأجابـه المديـر : ليس لديك جهـاز كومبيوتر يعني انك غـير موجود وان كنت غير موجود يعني انك لا تسـتطيع العمل لدينا !
خرج الرجل العاطل عن العمل مستاء وبطريقه اشترى بكل ما يملك – وهو 10 دولارات- كيلو جرام من الفراولة وبدأ بطرق الأبواب ليبيعها، في نهاية المطاف ربح الرجل 20 دولارا.
بعد هذا أدرك الرجل ان العملية ليست بالصعبة، فبـدأ في اليوم التالي بتكرار العملية 3 مرات، وبعد فتره بدأ الرجل بالخروج في الصباح الباكر ليشـتري أربعـة أضعاف كميـة الفراولة، وبدأ دخلـه يـزداد إلى أن اسـتطاع الرجل شراء دراجة هوائيـة، وبعد فترة من الزمن والعمل الجاد اسـتطاع الرجل شراء شـاحنة، إلى أن أصبـح الرجـل يملك شركة صغيرة لبيع الفراولة.
بعـد خمـس سـنوات أصبـح الرجل مالـك أكبر مخـزن للمـواد الغذائية، بدأ الرجل يفكر بالمستقبل إلى أن قرر أن يؤمّـن الشركة عنـد أكبر شركات التأمين وفي مقابلة مع موظف شركة التأمـين قال الموظـف : احتاج بريدك الالكتروني لأرسـل لك عقـد التأمين، فأجـاب الرجـل : بأنـه لايملـك بريد الكتروني وحتى انه لايملك كومبيوتر !!
رد موظـف التأمـين مسـتغربا : لقد أسسـت أكبر شركة للمـواد الغذائية وبخمـس سـنوات ولاتملـك بريـد الكترونـي مـاذا كان يحدث لـو انك تملـكبريـدالكترونـي!!
رد الرجـل عليه : لو كنـت أملك بريد الكترونـي قبل خمس سـنوات لكنت الآن أنظف مراحيض الشركات !!
احيانا يمنع الله عنك امرا تحسبه انـه الصالح لـك ولكنه سـبحانه وتعـالى يخبأ لك الافضـل، وأحيانا يمنـع عنك ميزة او شيء تحسـبه خـيرا، وقد يكـون فيما بعـد هذا الشيء سـبب في تعاسـتك، فحمدا للـه على كل حـال، وارض بقضاء الله في كل الأحوال.

شخصيات من التاريخ

لميعة عباس عمارة

(18-1929 يونيـو 2021)؛ شـاعرة عراقية محدثـة، ورائـدة مـن رواد الشـعر العربـي الحديـث، وتعد إحدى أعمدة الشـعر المعاصر في العراق. ولدت في بغداد، وعاشـت أغلب أيام غربتهـا في الولايات المتحدة عـلى أثر هجرتها من العراق ، وتوفيت هناك. أجادت في الشـعر العربي الفصيح والشـعبي العراقي. حاصلة على وسـام الأرز تكريمًا مـن الدولة اللبنانية لمكانتها الأدبية.
ولـدت لميعة عبـاس عمارة في عـام 1929 في منطقـة الكريمـات، وهـي منطقـة تقـع في لـب المنطقة القديمة من بغـداد، والمحصورة بـين جسر الأحرار والسـفارة البريطانية على ضفة نهر دجلة في جانب الكرخ. وهي تنتمي لعائلة منداليـة عريقة ومشـهورة في بغداد، واشـتهرت عائلتهـا بصياغة الذهـب، وهي مهنـة يتوارثهـا الصابئـة المندائيـون، وكان عمها زهرون عمارة أحد أشـهر صاغة بغداد آنذاك. جاء لقـب عائلتها «عمارة» من مدينة العمـارة حيث ولـد والدها، وهـي ابنة خالة الشاعر العراقي عبد الرزاق عبد الواحد، الذي كتب عنها في مذكراته الكثير لتأثره بها وحبهِ لها.
تخرجت من الثانوية العامة في مدينتها بغداد ودرسـت هناك في دار المعلمـين العالية، وهي الدار التـي تحولت فيما بعـد إلى كلية التربية التابعـة لجامعـة بغـداد. صـادف أن اجتمع معها في تلك السـنوات في ذلـك المعهد عدد من الشـعراء، منهـم بدر شـاكر السـياب ونازك الملائكـة وعبد الوهـاب البياتي وعبـد الرزاق عبد الواحد وغيرهم، وكان التنافس الشعري بينهـم شـديدًا، وتمخـض عنه ولادة الشـعر الحـر. حصلت على إجازة دار المعلمين العالية سنة 1950، وعينت مدرسة في دار المعلمات.
كانت عضوًا في الهيئـة الإدارية لاتحاد الأدباء العراقيـين في بغـداد مـا بـين عامـي 1963 و1975، وعضـوًا في الهيئـة الإدارية للمجمع السرياني في بغداد، ونائبًا لممثل الدائم للعراق في منظمة اليونسـكو في باريس ما بين عامي 1973 و1975، ومديـر الثقافة والفنون فس الجامعة التكنولوجية في بغداد.
بـدأت لميعة عباس عمـارة، كتابة الشـعر في وقت مبكر من حياتها منذ أن كانت في الثانية عشرة من العمر، وكانت ترسـل قصائدها إلى الشـاعر المهجـري إيليا أبو مـاضي الذي كان صديقا لوالدها، ونشرت لها «مجلة السمير» أول قصيدة وهي في الرابعة عشرة من عمرها وقد عززها إيليا أبو مـاضي بنقد وتعليق مع احتلالهـا الصفحـة الأولى من المجلـة إذ قال: «إن كان في العـراق مثل هؤلاء الأطفال، فعلى أية نهضة شعرية مقبل العراق».
كتبت الشعر الفصيح فأجادت فيه كما كتبت الشعر الشعبي العراقي وأجادته أيضًا، أحبت لغتهـا العربيـة وتخصصـت بهـا ومارسـت تدريسـها فتعصبت لها أكثـر دون أن تتنكر للهجتهـا الدارجة فوجدت نفسـها في الاثنين معًا.
كانت ترى في اللغة العربية الفصيحة وسيلتها للتواصـل مع محيطهـا العربـي الكبير، وقد وجـدت في لهجتهـا العراقيـة مـا يقربها من جمهورها العراقي الذي اسـتعذب قصائدها، فتحولـت بعـض منهـا إلى أغنيـات يرددهـا الناس.

اختبارات شخصية

الحجر المفضل لديك يكتشف شخصيتك

تأمـلي في هـذه الأحجـار السـتّة، واختـاري الحجر الكريـم المفضل لديـك ، لتعـرفي من خلالـه جوانب كنـت تجهلينهـا في صفـات شخصيتك،
الحجر رقم 1
الأوبال
هـو حجـر أساسـه الزجـاج أو الكوارتـز، يتمّ صهره مـع المعادن لإنتاج هذا التأثير البرّاق.
شخصيّتك
تطمحين فقـط إلى العيش بحرّية، بعيداً عن صخب المدينة. وتشعرين بالحاجة إلى الخروج وإيجاد السلام في منطقة تسيطر فيها أحاسيسك وأفكارك الداخلية.
الحجر رقم 2
المرمر
هـو حجـر أخـضر مسـتمدّ مـن النحـاس، ولـه تأثـير وقائـيّ ضدّ الموجات الكهرومغناطيسية.
شخصيّتك
حصولـك عـلى هـذا الحجـر يـدلّ عـلى أنّ هنـاك تغييرات رئيسـة في الحياة تلـوح في الأفق. والعديد من هذه التغيّرات سـتكون ذات طابع روحانـي وعاطفـيّ. وهـذا هـو الوقت المثـالي لتفحّـص الخيارات التي تنوين القيام بها مستقبلاً.
الحجر رقم 3
حجر الشمس
يرمز هذا الحجر للمصدر والحرارة والضوء والحياة.
شخصيّتك
يشـير خيارك هذا إلى أنّك شـخص متفائـل للغايـة. مسـتقبلك واعد ومريـح ومـشرق. احـرصي عـلى قضـاء الكثـير مـن الوقـت في امتصاص حرارة الشمس، التي لها تأثير شـفائيّ على المـدى الطويل. وعلى وجـه الخصـوص لا تفقدي مزاجك السعيد.
الحجر رقم 4
حجر السج الماهوجني
هـو حجـر يوقـظ الحـبّ غـير المشروط، ويهـدّئ النفس ويجلب إليها الهدوء.
شخصيّتك
إذا أحببت هذا الحجر، فإنّ اللاوعي يحـاول أن يقول لـك إنّ الوقت قد حان للتخلّص من عاداتك القديمة ومـن الروتـين الـذي تعيشـينه، والـشروع في عيش حيـاة جديدة. تذكّري إلى أيّ مدى أنت محظوظة، واشـعري بالامتنـان ولا تدعـي الغيرة تزحف إلى عقلك.
الحجر رقم 5
الخرز
حجـر يحفّـز المعرفـة والرغبـة ويجسّد الاسترخاء.
شخصيّتك
إذا جذبـك هذا الحجـر، فاحتفظي بانفتـاح ذهنـك بشـأن بعـض المعلومـات أو الرسـائل الـواردة مـن أقارب أو أهـل متوفّين والذين ترينهـم في أحلامـك. احتفظـي بمذكّـرات عـن هـذه الأحـلام والخواطر التي تشعرين بها.
الحجر رقم 6
جاسبر الدلماسيه
يوازن هـذا الحجر الطاقة بين الين واليانغ في الجسم.
شخصيّتك
يشـير هذا الحجر إلى أنّك شـخص مسـلٍّ وجذّاب، وأنّه من الضروري الحفـاظ عـلى المتعـة في حياتـك. ابحثي بنشاط عن مغامرات شيّقة وصداقات جديدة.

كلمات متقاطعة

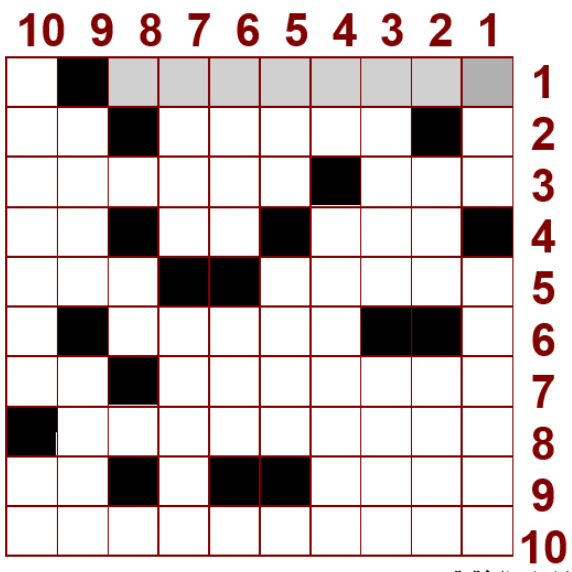

الكلمات الافقية
1 ـ لقب جغرافي ينسـب الى اصطخر في فارس.
2 ـ نوع من البطيخ/ سئم.
3 ـ ضمـير المخاطـب/ تتعاهـد(معكوسة).
4 ـ ذئـب(معكوسـة)/ كـسر بالأصابع/ ردد صوته في جوفه.
5 ـ الخبر/ حاك.
6 ـ نتماداها إلحاحا.
7 ـ خليـج ضيق يفصـل بين ولايتي ماريلنـد وفرجينيـا/ أثقـل نغمـة(معكوسة).
8 ـ هرمـون يفـرزه نخـاع الغـدة الكظرية.
9 ـ قمن بالتمهيد/ فرح.
10 ـ فيلـم لمحمـد صبحـي وسـعاد نصر.

الكلمات العمودية
1 ـ ضمير المتكلم/ الكاملة.
2 ـ ذرية/ جذبهن نحوه.
3 ـ (كاثرين).. بريطانية ممثلة الاتحـاد الأوروبـي للشـؤون الخارجية/ أعرف(معكوسة).
4 ـ مـن أخبـث الحيـات/ لقب فيلسوف وطبيب مسلم.
5 ـ خيال/ حبوب القهوة.
6 ـ باين وغاير/ خصب.
7 ـ دقات/ أباده(معكوسة).
8 ـ شقيق(معكوسة).
9 ـ ضمـير المخاطبـين(معكوسة)/ ما ينسر به الطائر الجارح الاشياء.
10 ـ مـن الفنـون الشـعبية بالاقصر/ قط(معكوسة).

غزل عراقي

ارد اكلك اني احبك اسـتحي اشـلون انـي اكـــول
انـي طبعي مـو جرئ بـارد وكلـش خجـــــووول
خاف اكلـك اني احبـك وتكلي انـت عجـــــووول
خاف اضمها وتبقى حسـرة وحسـرة كليبي تطول
وهس بعد العشرة كلها انت تسمحلي اكـــــول
اني احبك والله احبك ومنـك اترجى القبـــــول
وهسـه بـس محتاج ردك هيـه مو هيـج الاصـــول

من الفيسبوك

Facebook

لا تكره أحد حتى ولو اخطأ في حقك
لأن كل من يسيء تسيء له الدنيا
وا شفق على من يظلمك لأنه سيقف
عاجز أمام تسويات الحياة .

هـــل تعلـــم

* يبلغ طول قطر الشـمس 1.380.000 كيلـو متراً مما يعني 110 أضعاف قطر الأرض.
*هل تعلم أن عدد عظام الإنسـان عند الولادة هو 270 عظمة، ثـم تلتحـم بعضها فيصبـح عددها 206 عظمة عند الإنسـان البالغ.
*هل تعلم أن المعدن الوحيد الذي يكون في الحالة السـائلة على درجة حرارة الغُرفة هو الزئبق.
* يبلـغ متوسـط طول البقرة بـين 4-3 أمتار حسـب عمرها وحجمها.
*الدجاجة الواحدة تبيض في المتوسـط في كل عام حوالي 250 و 270 بيضة ، وهنالك بعض الدجاج يستطيع وضع 300
*في كل سـنة يتم إنتـاج حوالي 1.1 تريليـون بيضة في كل دول العالم، ويقدر أستهلاك الإنسان الطبيعي من البيض في كل عام حوال 172 بيضة.
*هـل تعلم أن الشـخص العـادي يمشي طوال عمره مسـافة تعادل المشي خمس مرات حول العالم.
*هل تعلم أن الضوء يستغرق 8 دقائق و 19 ثانية عند انتقاله من الشمس إلى الأرض.

قصة مثل ..

بين حانة ومانة ... ضاعت لحانه

يضرب هذا المثل للشخص الذي يقع بين داهيتين تصيبانه فلا يستطيع منهمـا خلاصا ، حتى يصيبه من الأذى ما لايقـدر على دفعه أو النجاة من شرّه
أصله :
أن رجلا كانت له زوجة اسـمها حانة فلما أسـنّت تاقت نفسه للزواج مـن إمرأة أصغـر منها . فبنى بفتاة صغيرة مليحة ، حسـناء اسـمها مانة فكان يعدل بينهما كما أمر الله تعالى فيقضي ليلة مع حانة وليلة مـع مانة فلا يغبط إحداهما حقها وكانت كل واحدة تريد ان تسـتأثر بـه وحدها ، فكان إذا اختلى بزوجته الأولى حانة تأخذ بعض الشـعرات السـوداء من لحيته فتنتفها ، حتى تصبح لحيته بيضاء ، فيشعر بأنه كهـل وأنه من سـنها وينبغي أن يكون لها وحدها دون سـواها . وإذا اختلى بزوجته الصغيرة مانة فأنها تنتف بعض الشـعرات البيضاء من لحيته حتى تصبح لحيته سـوداء فيشعر بأنه لا يزال شابا وأنه ينبغي أن يكون لها وحدها دون غيرها ومازال دأب زوجتيه معه حتى اختفى شعر لحيته مع الأيام ولم يبق منها ولا شعرة واحدة .
وفي ذات يوم كان الرجل جالسـا مع بعض أصحابه في المقهى ، فسـأله أحدهـم : ((هاي شـنو أبو فـلان ؟ وين لحيتـك ؟ .. مزيّنها ؟)) فقال الرجل : ((لا والله مازيّنتها ولكن ((بين حانة ومانة ... ضاعت لحانه) فسـأله أصحابـه عن مغزى قولـه ، فأخبرهم الخـبر ، فضحكوا من ذلك طويلا وتعجّبوا من صبر الرجل المسكين على مافعلته زوجتاه به ، وذهب ذلك القول مثلا.

الزوراء

الأخيرة

للدخول إلى موقع الصحيفة

نائب رئيس التحرير: حسن العبودي - مدير التحرير: يحيى الزيدي

هاتف هيئة التحرير 07810090003

العدد: 7515 الاحد 27 حزيران 2021

No: 7515 Sun 27 Jun 2021

اقرأها صباح كل يوم

alzawraanews@yahoo.com

http://alzawraapaper.com

https://www.facebook.com/alzawraapaper

https://twitter.com/alzawraanews

بعد غياب ما يقرب من 11 عاماً

إليسا ترفع شعار «كامل العدد» من أربيل وتحتل ترند تويتر في العراق

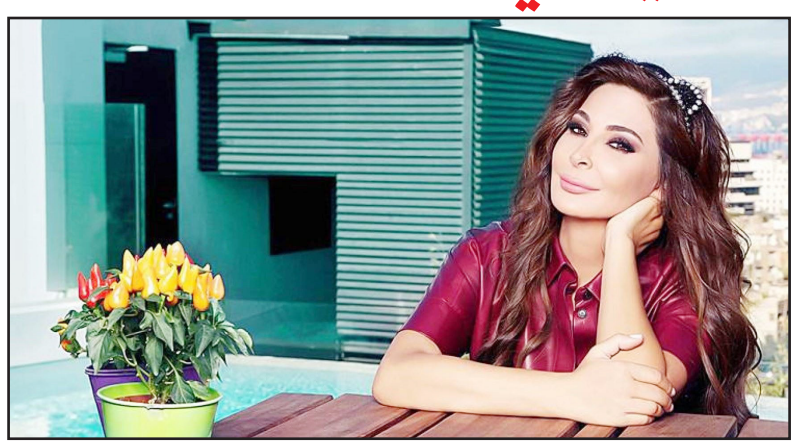

وصلت ملكة الإحساس إليسا إلى أربيل، شمال العراق، لتحيي حفلها الغنائي المنتظر بعد غياب سنوات طويلة عن العراق، والحفل الذي رفع لافتة كامل العدد احتل ترند تويتر في العراق منذ الإعلان عن وصول إليسا إلى هناك، حيث انطلق هاشتاغ يحمل اسم «إليسا في أربيل» ليكون ترند على تويتر في العراق والجزائر والكثير من الدول العربية فور وصولها حتى انتهاء الحفل.

وبمجرد أن وصلت إليسا إلى العراق حصلت على راحة قصيرة ثم أصرّت على أن تقوم بجولة سريعة داخل أشهر مولات أربيل، حيث اشترت بعض الأغراض قبل الوصول إلى الفندق.

وبعد غياب ما يقرب من ١١ عاماً، عادت إليسا مجدداً للوقوف على خشبة المسرح في العراق، حيث استقبلها الجمهور في مظاهرة حب على أرض المطار فور وصولها.

وكانت إليسا قد أحيت حفلها الغنائي القوي في قاعة «غالاكسي» في أربيل، فامتلأت بالجمهور المحب لملكة الإحساس والذي تفاعل معها منذ صعودها على خشبة المسرح، حيث تألّقت بفستان فضيّ طويل.

وقدمت إليسا مجموعة من أغنياتها التي ارتبط بها الجمهور العربي، بداية من «وحشتوني» و«هنغني كمان وكمان» وحتى «كرهني» و«إلى كل اللي بيحبوني».

وكان جمهور الحفل قد حرص على إجراءات الوقاية من عدوى كورونا وقد حرصت عليها إليسا أيضاً منذ وصولها إلى أرض العراق.

أما تذاكر الحفل فقد تراوحت أسعارها ما بين ٣٠٠ إلى ٥٠٠ دولار.

فنانة عربية تتسلم شارة وشهادة نوبل للسلام

تسلمت الفنانة التونسية ،هند صبري، شارة وشهادة جائزة نوبل للسلام من برنامج الأغذية العالمي، وذلك تقديرا «لتفانيها وعملها ومساهمتها في حصول البرنامج على جائزة نوبل للسلام لعام ٢٠٢٠».

ونقل أن هند صبري، سفيرة النوايا الحسنة لبرنامج الأغذية العالمي التابع للأمم المتحدة، تسلمت شارة وشهادة نوبل للسلام من برنامج الأغذية العالمية، وهي الجائزة التي حصل عليها البرنامج لعام ٢٠٢٠ لجهوده في تعزيز السلام مع تسليط الضوء على الروابط بين الصراع والجوع.

وعلقت الفنانة على تسلم الشارة والشهادة في القاهرة قائلة: «مبروك لبرنامج الأغذية العالمي ولجميع زملائي الذين نالوا هذا الشرف من خلال عملهم على توفير حياة أفضل للناس، ومنحنا عالما أفضل، عالما خاليا من الجوع. فخورة جداً لأنني جزء من هذه الأسرة.»

وأضافت: «إن هذه الجائزة لنا جميعاً، خاصة للرجال والنساء الذين اختاروا خدمة المحتاجين على مدار ٢٤ ساعة يومياً.. وأيضاً لكل من يقومون بإيصال الغذاء كل يوم براً وبحراً وجواً».

وتابعت: «آمل ألا يقلق أحد بشأن حصوله على وجبته التالية. وبصفتي سفيرة للنوايا الحسنة لبرنامج الأغذية العالمي لمنطقة الشرق الأوسط وشمال أفريقيا أكثر من ١٢ عاماً حتى الآن، أشعر بالفخر الشديد لأنني أنتمي إلى هذه الأسرة.».

بوسي شلبي تتخذ قراراً بسبب ياسمين عبد العزيز

تتصاعد الأزمة بين جمهور الفنانة ياسمين عبد العزيز، والمذيعة بوسي شلبي، بعد التصريحات والتلميحات التي أطلقتها الأخيرة ضد الأولى.الخلافات بينهما أجبرت الإعلامية بوسي شلبي على إغلاق التعليقات عبر حسابها الشخصي على تطبيق إنستقرام بعد الهجوم الحاد الذي تعرضت له مؤخراً على خلفية أزمة التصريحات المتبادلة بينهما.وفي فيديو بث مباشر نشرته الإعلامية بوسي شلبي لتغطية إحدى الحفلات لتكريم النجوم تعرضت لهجوم شديد في التعليقات من محبي الفنانة ياسمين عبد العزيز، وهو ما دفعها في النهاية إلى اتخاذ قراراً بإغلاق التعليقات على منشوراتها.الأزمة بدأت بعد أن أطلت الإعلامية المصرية بوسي شلبي في برنامج شيخ الحارة والجريئة مع المخرجة إيناس الدغيدي في رمضان الماضي، وقللت من نجاح ياسمين عبدالعزيز خلال موسم دراما رمضان ٢٠٢١، وقالت بوسي شلبي ان يسرا مازالت تنجح، سينما وتلفزيون، وتحتل أعلى نسبة مشاهدة وليست ياسمين عبدالعزيز لأنها لم تكن على الساحة ولم تكن ظاهرة.

وعلقت ياسمين عبدالعزيز على الفيديو بطريقة ساخرة من خلال كلمة واحدة فقط قائلة :»هموت» إلى جانب وجوه ضاحكة لتؤكد سخريتها من تصريحات بوسي شلبي.واعتبر الكثيرون أن إعلان بوسي شلبي عن استضافة ريهام حجاج في هذا التوقيت هو رد على سخرية ياسمين عبد العزيز من تصريحاتها السابقة.

خلال 3 أيام.. بلقيس تتجاوز رقما خياليا في عدد مشاهدات «انتهى»

استطاعت الفنانة اليمنية أن تحقق نجاحا كبيرا جدًا، في أغنية «انتهى»، حيث حظيت بأصداء واسعة، فمنذ طرحها قبل ثلاثة أيام، تجاوزت مشاهدات الأغنية في (يوتيوب)، ٣ ملايين مًشاهدة.

وتصدَّرت ترند الموسيقى، وهي من ألحان الفنان عبدالعزيز الويس، وكلمات مشاري إبراهيم، وإخراج دان حداد، حيث كانت بلقيس قد أعلنت قبل خمسة أيام عن قرب طرح الأغنية.

ونشَّرت بلقيس صوراً سوداء، كتبت عليها مقاطع منها، مثل عنوانها «انتهى» في الصورة الأولى:

من جهتها، علَّقت الفنانة أصالة نصري على العمل الجديد لبلقيس، حيث كتبت: «انتهى وكأنه لم يكن»، متمنيةً لها دوام التقدم والتوفيق.

فيما تساءل بعضهم عن إمكانية اعتزالها، بينما توقَّع الغالبية أن تطلق أغنيةً جديدة، ووافق صدور الأغنية انفصال الفنانة عن زوجها سلطان، ما زاد من الإقبال عليها، خاصةً مع انتظار كثيرين أخباراً جديدة عن علاقتهما، وكتبت بلقيس في صورةٍ ثانية: «لا أحبه لا أكرهه»:

وفي بوست آخر، أكدت ضرورة أن تعرف الأنثى متى تقول: «انتهى» لكل علاقة في حياتها:

وهذا الأمر دفع المؤثرة تيم الفلاسي إلى التأكيد على أنها لا تستطيع الانتظار، فيما كتبت المذيعة مهيرة عبدالعزيز: «كلام سليم، مبروك سلف».

وتابعت بلقيس منشوراتها، حيث بثت مقطعاً من الأغنية، نال إعجاب كثيرٍ من المتابعين، الذين أثنوا على كلماتها القوية:

فقد علَّق المذيع حمد قلم عن جمال الكليب قائلاً: «جداً جميل، الكليب والإضاءات».

وقالت اليوتيوبر نور ستارز: «الأغنية جاءت على الجرح»، وعبَّرت سينيتا صموئيل، وبثينة الرئيسي، ومينا الشيخلي، وليالي دهراب عن إعجابهن الكبير بالأغنية بكتابة تعليقاتٍ مختلفة عن ذلك.

وثبَّتت بلقيس تعليق عبدالعزيز القحطاني، مصمم ورسام، في البوست، وقال فيه: «بدون شك انعملت من القلب، ومبروك لأنها ستنحفر بذاكرة هذه السنة وصاعداً، فهي تحاكي شيئاً كبيراً، وأداؤك التمثيلي المسرحي توظف بشكل رائع، فأخرج المخرج بلقيس كممثلة بأكثر من شكل، فكل لقطة ترغب بأن تضعها في برواز لجمالها والأجواء والألوان ونعومة العدسة والإضاءة مغذية بصرياً».

وفي بوست أخير، تحدثت بلقيس عن نجاح الأغنية، وعلَّق عليه ملحن الأغنية الفنان عبدالعزيز الويس بالقول: «العزيزة الغالية على قلبي جداً مبروك لنا جميعاً».

أما في يوتيوب فعلَّقت بلقيس: «سعيدة بردود أفعالكم حبايبي، وأتمنى أن العمل كان على مستوى توقعاتكم والقادم أجمل».

تغريدات twitter

حيدر العبادي

يوم ٢٦ حزيران هو «اليوم العالمي لمكافحة المخدرات». نريد عراقاً خالياً من هذه الآفة. زيادة الوعي، وتطبيق القانون بحزم، وفتح آفاق العمل والأنشطة البريئة، كلها وسائل للوقاية من التعاطي والإتجار بالمخدرات. سلامة الشباب والمجتمع ككل أولوية، وهي مهمة تضامنية للمؤسسات والجمهور معاً.

بنكين ريكاني

مخابرات الدول المؤثرة غادرت منذ عقود اسلوب تجنيد العملاء لتدمير بلاد خصومهم واعدائهم، حيث لجأت لدعم مباشر وغير مباشر لمعتوهين موهومين ومرضى نفسيين ليتسلطوا على بلدانهم ويدمرونها بشكل اوسع واعمق مما تفعل الحروب والمخابرات المعادية .

جديد نجوى كرم على نار هادئة

ذكرت مصادر أن الفنانة اللبنانية، نجوى كرم، تحضر لمجموعة من الأغاني الجديدة، بينما ستصدر أغنية واحدة فقط على غرار أسلوبها في الإصدارات خلال السنوات الأخيرة، وعلم أن الاتفاق سيجري بين نجوى كرم وشركة روتانا عن جديدها للتوزيع والنشر عبر المنصّات الخاصة.

في الوقت نفسه، تدرس كرم مجموعة من العروضات الخاصة بحفلات الصيف بعدما أعلن مجموعة من زملائها في لبنان عن حفلة ستقام تزامناً مع عيد الأضحى المبارك الذي يصادف منتصف تموز/يوليو المقبل.

الأغنية الجديدة هي من ألحان جورج مارديروسيان، فيما تعمل كرم على أغنيتين وضعت صوتها عليهما، وما زالا في استوديو التسجيل بانتظار الساعة الصفر أو تقرير عن موعد صدور الأغنية تزامناً مع فصل الصيف.

يذكر أن نجوى كرم أحيت قبل أسبوعين حفلاً في المملكة العربية السعودية إلى جانب زميلها العراقي ماجد المهندس، وحصدت نجاحاً كبيراً، وكانت الحفلة من تنظيم شركة روتانا التي تتعاون مع كرم في معظم نشاطها في الخليج وكذلك في الأغاني الجديدة.

توبا بويوكستين تعود إلى نتفليكس في الشتاء

بعد حصولها على فترة إجازة فور إنهاء تصوير مسلسل «ابنة السفير»، تستعد توبا بويوكستين حالياً لاستئناف نشاطها الفني خلال الفترة القادمة، حيث تعقد جلسات مكثّفة من أجل الاستقرار على عملها الفني الجديد.

فبعد نجاحها في تقديم والدة السلطان محمد الفاتح ضمن أحداث مسلسل «النهضة العثمانية» الذي كان أول تعاون بينها وبين شبكة المنصة العالمية نتفليكس، وافقت توبا بويوكستين على أن تعود مجدداً لتنضم إلى نجوم شبكة نتفليكس في خطتها الدرامية الجديدة لموسم الشتاء من خلال عمل درامي جديد.

ومن المقرر أن تدور أحداث المسلسل حول ثلاث صديقات من بينهنّ توبا التي تجسد شخصية تدعى «أدا»، أما سيفجي فتجسد شخصية فتاة تعاني من مرض سرطان والصديقة الثالثة هي «ليلي».

ويشارك المطرب التركي مراد بوز في بطولة المسلسل، ويظهر بشخصية توبراك وهو شريك توبا ضمن الأحداث.

على صعيد آخر، تنتظر توبا بويوكستين بطلة «سنوات الضياع» عرض أحدث أعمالها السينمائية «ابنة السفير» في الولايات المتحدة الأميركية، حيث صرّح آنجين إكيوريك بعرض المسلسل عبر الشاشات الأميركية هناك، وكان متحمساً جداً لذلك، فالمسلسل يعرض قصة حب غير مكتملة ولديه قصة محلية «أناضولية» والقدرة أيضاً على جذب الجمهور العالمي.

وكانت توبا قد انضمت إلى فريق عمل مسلسل «ابنة السفير» في موسمه الثاني بعد أن انسحبت نسليهان أتاغول من البطولة لظروف صحية.

دلوني على مدينة أجمل من بغداد

■ سعد محسن خليل

بغداد عبق التاريخ، وطالما تغنى بها الشعراء ولا تزال هذه المدينة رغم البؤس الذي حل بها على مر التاريخ رائعة العرب، فكم من شاعر تغنى بها فكانت مجنونة الشعراء، فقال عنها امير الشعراء احمد شوقي:

(دع عنك روما واثينا وما حوتا ... كل اليواقيت في بغداد والتوم
دار الشرائع روما كلما ذكرت ... دار السلام لها ألقت يد السلم
ما ضارعتها بيانا عند ملتأم ... ولا حكتها قضاء عند مختصم)

بهذه الابيات تغنى بها شوقي وغيره من الشعراء.. بغداد كانت ملهمة الشعراء وقد استهوتني وأنا أقرأ الشعر عن بغداد فكرة الكتابة عن تراث بغداد وعاداتها وتقاليدها ايام زمان ايام كانت شوارع بغداد مظلمة، ولكنها آمنة، لم تكن بغداد مثلما هي الآن، بغداد زمان كانت النساء رغم حشمتها لكنها كانت اكثر جمالية، كانت رائحة الفاصوليا او الباميا تتسرب من شبابيك البيوت، وحبات المطر كانت اكثر اكتنازا بالماء، كانت الطرقات اقل ازدحاما، كانت الجارة تمد يدها فجرا من خلف الباب بقوري شاي حار للزبال، كان الكمون يوصف علاجا للمغص، والاولاد يقبلون ايادي الجيران صباح العيد، كانت ام القيمر تأتي بالقيمر لبيوتنا، زمان كنا نصحو على صوت المطربة فيروز ونستمع لبرنامج «ابو زروقي» يعطي نصائح المرور للسائقين ومخالفاتهم الصباحية، ومساءً كنا نرقب «خيرية حبيب» او «كامل الدباغ » او مؤيد البدري» للاستمتاع بتلك البرامج الجميلة، زمان كانت جامعة بغداد والمستنصرية كعبة الطلاب العرب، زمان كان السفر الى سوريا وتركيا بالقطار وفيزا أوربا تأخذها وانت تشرب الشاي امام مبنى السفارة، كانت البيوت لا تخلو من صوبة علاء الدين، ومبردات الهلال حلم كل منزل.

كان مسلسل «تحت موس الحلاق» تمثيل سليم البصري وحمودي الحارثي.. كانت الناس تهنئ وتعزي بكيس سكر ابو «الخط الاحمر» ذي الخمسين كيلو غرام والامهات يحكمن الاولاد في الطشت.. كان مذاق الايام أشهى والبرد يجعل اكف التلاميذ حمراء ترتجف فيفركونها ببعضها، كانت لهجات الناس أحلى وقلوبهم أكبر وطموحاتهم ابسط.. كانت الحياة أكثر فقرا وبردا وجوعا لكنها كانت دائما خضراء.. كانت حياتنا أحلى بكثير من حياتنا اليوم، حياتنا اليوم لا طعم لها ولا رائحة ولا لون غير طعم البارود ولون الدم ورائحة الكراهية والغل والتنافس والتنابز والتحزب.. حياتنا كانت أحلى وايامنا كانت أجمل.. والله يستر من الجايات.

عين على العالم

تطوير روبوت ينظف الطاولات ويضع الأكواب في الحوض

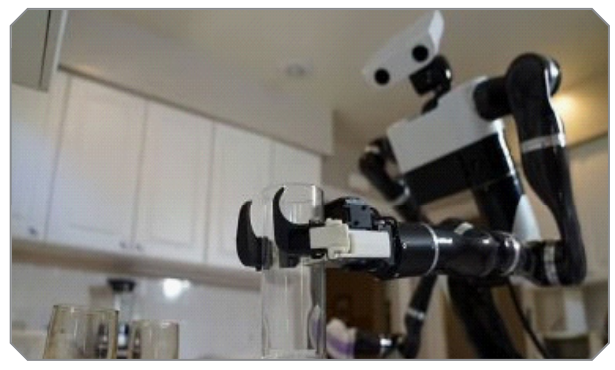

كشفت شركة يابانية عن روبوت جديد يمكنه التعامل مع الأعمال المنزلية مثل تنظيف الطاولات ومسح أسطح العمل والأسطح الأخرى، ودرب الخبراء روبوتهم الجديد على إدراك الهندسة ثلاثية الأبعاد للمشهد، بينما يكتشفون أيضًا الأجسام والأسطح، ويتيح هذا المزيج للباحثين استخدام كميات كبيرة من البيانات التركيبية لتدريب النظام.

ووفقا لما ذكرته صحيفة "ديلي ميل" البريطانية، تمكن الروبوت من أن ينظف المطبخ، ويلتقط زجاجًا شفافًا بينما يمسح الطاولة تحته ويضع الأكواب في الحوض.

وأكدت الشركة، أنه لا ينبغي أن يقلق النوادل من أنهم سيكونون عاطلين عن العمل حتى الآن، لأن الهدف هو بناء قدرات روبوتية تضخم، لا تحل محل، القدرات البشرية".

وكشفت الشركة في العام الماضي أيضا عن روبوت بطول 6 أقدام و 10 بوصات، CUE 4، يمكن أن يدور حول ملعب كرة سلة، ويلتقط الكرة ويضعها في السلة، وفي الوقت الذي تواجه فيه اليابان مجتمعًا متقدمًا في العمر وتقلصًا في القوى العاملة يتضاءل عدد العاملين البشريين المتاحين لإنجاز الأعمال المنزلية لذلك كان ابتكار الروبوت الأخير.

في 5 دقائق.. تقنية جديدة لشحن الهواتف واللابتوب

يعد استغراق البطاريات للكثير من الوقت لإتمام عملية الشحن الكامل من الأمور المزعجة للكثيرين، لكن العلماء في جامعة كامبريدج يعملون الآن على تطوير تقنية من شأنها تقليل أوقات الشحن لأجهزة الكمبيوتر المحمولة والهواتف إلى خمس دقائق أو أقل.

ويدرس العلماء المكونات الداخلية لبطاريات الليثيوم أيون لمراقبة حركة الأيونات في الوقت الفعلي، وستسمح هذه التقنية منخفضة التكلفة للباحثين بتحديد "حدود السرعة" لشحن البطارية - والتي يمكن استخدامها بعد ذلك لتقليل أوقات الشحن أكثر.

ويمكن أن يؤدي البحث، الذي نُشر في مجلة Nature، إلى تعزيز تطوير بطاريات الجيل التالي، والتي تعد ضرورية لفطم البشرية عن إدمانها على الوقود الأحفوري، وقال الدكتور أشكاي راو من مختبر كافنديش في كامبريدج، الذى قاد البحث: "وجدنا أن هناك حدودًا مختلفة للسرعة لبطاريات الليثيوم أيون، اعتمادًا على ما إذا كان يتم شحنها أو تفريغها".

وأضاف "عند الشحن، تعتمد السرعة على مدى سرعة مرور أيونات الليثيوم عبر جزيئات المادة الفعالة، وعند التفريغ، تعتمد السرعة على مدى سرعة إدخال الأيونات عند الحواف، وإذا تمكنا من التحكم في هاتين الآليتين، فسوف تمكن بطاريات الليثيوم أيون من الشحن بشكل أسرع بكثير".

وقد كانت التقنيات السابقة للنظر في البطاريات تستغرق وقتًا طويلاً ومكلفة، مثل الفحص المجهري الإلكتروني وسينكروترونات الأشعة السينية، لكن تقنية كامبريدج، باستخدام الفحص المجهري البصري، قدمت دقة أفضل بسعر أقل - وتستخدم المعدات الموجودة.

وتُستخدم بطاريات الليثيوم أيون في كل الأجهزة الكهربائية تقريبًا، من السيارات الكهربائية إلى الهواتف الذكية - ولكن هناك حاجة إلى سعة عالية وأوقات شحن سريعة لتكون منافسًا للوقود الأحفوري المتوفر على الفور وذو الطاقة الكثيفة، ولتحسين بطاريات الليثيوم أيون وتسريع شحنها، من الضروري النظر إلى ما يحدث داخل البطاريات في الوقت الفعلي.

إنستغرام يختبر ميزة جديدة لتحميل الصور

بدأ تطبيق الصور والفيديوهات "إنستغرام" في اختبار ميزة منح مستخدميه القدرة على تحميل صورهم ومنشوراتهم عبر نسخته الخاصة بكمبيوتر سطح المكتب.

وعن السر وراء توفير هذه الميزة، أكد متحدث باسم شركة "إنستغرام" لموقع "إنغادجيت" أن تطبيقها يدرك جيدا أن العديد من مستخدميه يصلون إليه من أجهزة الكمبيوتر الخاصة بهم، وتابع: "ومن أجل تحسين هذه التجربة نختبر الآن القدرة على إنشاء منشور على "إنستغرام" بواسطة متصفح سطح المكتب الخاص بهم".

وهذه هي المرة الأولى التي يسمح فيها تطبيق مشاركة الصور والفيديوهات "إنستغرام" لمستخدميه بنشر منشوراتهم من خارج تطبيقه الشهير.

وبدأ عدد من مستخدمي "إنستغرام" يكتشفون تفعيل ميزة تحميل صورهم ومنشوراتهم عبر أجهزة الكمبيوتر الخاصة بهم.

ولا يوجد هناك فارق كبير بين المنشورات التي يتم تحميلها على "إنستغرام" عبر الهواتف الذكية أو نسخة سطح المكتب، موضحة أنه ما زال في إمكان المستخدمين تحميل صور متعددة وإجراء تعديل، وكذلك تحسين باستخدام فلاتر الصور من خلال حاسوبهم الشخصي.

وكان مستخدمو "إنستغرام" الذين رغبوا في تحميل صورهم ومنشوراتهم من أجهزة الكمبيوتر يلجؤون إلى حلول بديلة، مثل إجراء تغيير في الإعدادات أو استعمال تطبيقات خارجية.

وتشكل الخطوة تغييرا مهما لموقع "إنستغرام"، وسيكون خطوة كبيرة نحو جعل موقعه على شبكة الإنترنت وظيفيا مثل تطبيقه، كما أنها علامة أخرى على أن "إنستغرام" أصبح أكثر شبها بموقع "فيسبوك".