رئيس مجلس الإدارة رئيس التحرير
مؤيد اللامي

12 صفحة

# الزوراء

رقم الاعتماد في نقابة الصحفيين (1)

يومية سياسية عامة تصدر عن نقابة الصحفيين العراقيين

العدد: 7308 الثلاثاء 18 آب 2020 | غير مخصصة للبيع | أوّل صحيفة صدرت في العراق عام 1869 م | السعر 500 دينار | No: 7308 Tue 18 Aug 2020


## التربية: أسئلة امتحانات السادس الإعدادي ستراعي ظروف الطلبة

بغداد/ الزوراء:
اعلنت وزارة التربية، امس الاثنين، إن أسئلة امتحانات المرحلة الإعدادية التي من المقرر أن تبدأ في الأول من أيلول المقبل، ستراعي ظروف الطلبة.وقالت الوزارة : إن «أسئلة امتحانات السادس الإعدادي ستراعي ظروف الطلبة». وفي سياق منفصل، ذكرت الوزارة أن هناك «مقترحات ونقاشات متواصلة حول آلية العام الدراسي المقبل».وكانت وزارة التربية أعلنت، الأحد، تكثيف جهودها لإنجاح امتحانات المرحلة الإعدادية.

## حزب العمال الكردستاني يعلن إسقاط مروحية تركية

بغداد/ متابعة الزوراء:
أصدرت «قوات الدفاع الشعبي» لـ«حزب العمال الكردستاني التركي» بيانا أكدت من خلاله إسقاطها لمروحية تركية في الشريط الحدودي العراقي التركي.وأصدر المركز الإعلامي لـ«قوات الدفاع الشعبي الكردستاني» (HPG)، بيانا حول العمليات الأخيرة التي نفذتها قوات الكريلا في منطقة حفتانين ضد الجيش التركي، مؤكدا إسقاطها لمروحية تركية وإصابة أخرى وإجبارها على الانسحاب.وأفاد بأن «قوات الدفاع الشعبي الكردستاني» نفذت بتاريخ السادس عشر من أغسطس في تمام الساعة العاشرة صباحا عملية عسكرية استهدفوا من خلالها طائرة مروحية من نوع «سكورسكي» في ساحة جارجلا بمنطقة زاغروس، وتمكنت من تحقيق إصابة مباشرة وإسقاط إحدى المروحيات التركية.وأضاف «بعد ١٠ دقائق من إسقاط المروحية الأولى، تمكنت القوات من تحقيق إصابات مباشرة في مروحية ثانية من نوع «سكورسكي» وأجبرتها على الفرار باتجاه منطقة كفر بولاية غولمرك الكردستانية».وكشف البيان عن مقتل عنصر من قوات الكريلا، وتدعى روجبين فارلي.

### أكد وجود تعهدات برلمانية لإنجاز قانون الانتخابات خلال مدة وجيزة

# مستشار الكاظمي يكشف لـ الزوراء عن استعدادات الحكومة للانتخابات المبكرة من النواحي الفنية والمالية والأمنية

الزوراء/ حسين فالح:
كشف مستشار رئيس الوزراء لشؤون الانتخابات، عبد الحسين الهنداوي، عن استعدادات الحكومة لإجراء الانتخابات المبكرة من النواحي الفنية والمالية والامنية، وفيما اكد وجود تعهدات برلمانية لإنجاز قانون الانتخابات خلال فترة وجيزة، اشار الى ان الفترة ما قبل موعد الانتخابات كافية لتذليل المعوقات، واكمال متطلبات اجرائها.

وقال الهنداوي في حديث لـ"الزوراء": ان الاستعدادات والتمهيد لإجراء الانتخابات المبكرة بدأت من قبل الحكومة، حيث اجتمعت الحكومة اكثر من مرة مع المفوضية العليا للانتخابات، وكان الاجتماع الاول لبحث امكانية تحديد موعد الانتخابات. لافتا الى: ان المفوضية طلبت اجراءها بعد 9 اشهر تقريبا، بينما رئيس الوزراء اكد ضرورة اجرائها بعد 10 اشهر، فتم تحديد موعد الانتخابات في السادس من حزيران 2021.واضاف: ان قانون الانتخابات فيه مشكلة، لعدم اكمال الجداول الخاصة بالدوائر المتعددة. مبينا: ان القانون صوت عليه مجلس النواب قبل نحو 8 اشهر، وكان ينص على الدوائر الانتخابية المتعددة والترشيح الفردي والفوز بالاغلبية.

واشار الى: ان هناك وعودا وتعهدات من قبل مجلس النواب لإنجاز القانون خلال فترة وجيزة، لاسيما بعد الحوارات ما بين رئيس الوزراء ورئيس مجلس النواب، وبالتباحث والتشاور مع رئيس الجمهورية ورؤساء الكتل السياسية. مؤكدا: ان هناك مشكلة في قانون المحكمة الاتحادية الذي ينبغي من السلطة التشريعية ايجاد حل له، وتشريعه خلال الفترة المقبلة.ولفت الى: ان الاستعدادات من الناحية المالية والامنية والفنية، لاسيما فيما يتعلق بمخازن وزارة التجارة وغيرها، كلها تمت مناقشتها مع المفوضية والجهات المعنية، ووضعت الحلول المناسبة والاجراءات الكفيلة بتذليل العقبات والمعوقات. مبينا: ان الحكومة ستغطي الاموال اللازمة لإجرائها، وكذلك القوات الامنية على استعداد لحماية العملية الانتخابية.

واوضح: ان سبب اصرار رئيس الوزراء على اجراء الانتخابات المبكرة، والذي جاء من اولويات برنامجه الحكومي، يأتي تنفيذا لطلب الشارع العراقي والمرجعية الدينية. مشيرا الى: ان المسألة الاخرى كيفية تطبيق القانون، وهذا تقع مسؤوليته على عاتق المفوضية لكونها الجهة المعنية بالانتخابات، وكما معلوم ان مجلس المفوضين الجديد هم من القضاة الذين لديهم خبرات وتجارب جيدة في المجالات القضائية، فهم يحتاجون الى وقت لاكتساب الخبرة بمجال الانتخابات. واكد الهنداوي: ان الوقت المتبقي قبل اجراء الانتخابات كافٍ لإكمال جميع المتطلبات الاساسية للانتخابات. مبينا: ان الموعد المقرر حدد على وفق دراسة، ويمكن معالجة بعض المشاكل التي قد تحدث خلال هذا الموعد كامتحانات المدارس وغيرها.واشار الى: ان جميع وجهات النظر بشأن الانتخابات محترمة ومسموعة من قبل الحكومة. موضحا: ان رئيس الوزراء في الاجتماع الاخير الذي عقد قبل ايام وجه تعليمات لكل الوزارات بأن تجيب على رسائل المفوضية خلال 72 ساعة، وحمل الوزراء نفسهم المسؤولية على ان لا تترك المسألة لمدير او مسؤول ثانوي.

احتجاجات نسوية شرق بغداد للمطالبة بتعديل قانون مناهضة العنف الاسري

### اليوم.. الكاظمي يتوجه إلى واشنطن

## ملا طلال: مجلس الوزراء يشكل لجنة لإيجاد حلول لاستيعاب حملة الشهادات العليا عبر موازنة ٢٠٢١

الزوراء/ دريد سلمان:
أكد المتحدث باسم رئيس الوزراء، أحمد ملا طلال، أن رئيس الحكومة، مصطفى الكاظمي، سيتوجه، اليوم الثلاثاء، الى واشنطن لخوض مباحثات في المجال الأمني والاقتصادي والصحي والطاقة، وسيلتقي الرئيس الأمريكي، دونالد ترامب، وفيما لفت الى اتخاذ قرار بتعيين أكثر من الفي طبيب وتعيين ذوي المهن الطبية والخريجين، أشار الى عدم وجود حديث في مجلس الوزراء بشأن التجنيد الإلزامي.وقال ملا طلال، في مؤتمره الصحفي الاسبوعي، الذي حضرته «الزوراء»: إن رئيس الوزراء مصطفى الكاظمي سيتوجه، اليوم الثلاثاء، إلى واشنطن للتباحث مع الحكومة الأمريكية في المجال الأمني والاقتصادي والصحي والطاقة. مبينا أن وزير الخارجية العراقي فؤاد حسين سيلتقي نظيره الامريكي مايك بومبيو في اطار المرحلة الثانية من الحوار الاستراتيجي والذي ستتبعه جولات اخرى.وأوضح: أن الكاظمي سيلتقي الرئيس الأمريكي، دونالد ترامب، في يوم الخميس المقبل الموافق ٢٠ آب الجاري. مبينا: أن الوفد العراقي يضم أكثر من ٢٠ خبيرا يترأسهم وزير الخارجية فؤاد حسين. وأشار الى: أن نهج الحكومة هو دعم استقرار المنطقة وعدم الدخول بسياسة المحاور. لافتا الى أن زيارة الكاظمي للسعودية ما زالت قائمة، وهو سيزور الأردن بعد واشنطن. وتابع: أن رئيس الوزراء مصطفى الكاظمي يؤكد ضرورة امتلاك الشجاعة لمحاربة البيروقراطية. مشيرا الى إطلاق مجلس الوزراء لوثائق خريجي الكليات، وقرر تشكيل لجنة لإيجاد حلول لاستيعاب حملة الشهادات العليا عبر موازنة ٢٠٢١ والتي ستخصص جزءاً كبيراً من درجات الحذف والاستحداث لحملة الشهادات العليا.وبين ملا طلال: ان مجلس الوزراء أقر توحيد ساحتي التعرفة الكمركية بميناء أم قصر وتسميتها بساحة الترحيب الكبرى.وبخصوص التجنيد الإلزامي الذي أشعل مواقع التواصل الاجتماعي، قال ملا طلال: لا يوجد حديث داخل أروقة مجلس الوزراء بشأن قانون التجنيد الإلزاميوحول الانتخابات، أكد ملا طلال، استعداد الحكومة لإجرائها في موعدها المحدد.

نص جلسة مجلس الوزراء ص2

## علماء أمريكيون: تاريخ ظهور كورونا يعود قبل ٨ سنوات في الصين

ص 2

## دراسة : فيروس «كورونا» يقتل الرجال اكثر من النساء

الاخيرة

### تصعيد في البصرة للمطالبة بالكشف عن قتلة الناشطين

## إقالة قائد شرطة البصرة الفريق رشيد فليح وتكليف اللواء عباس ناجي بدلا عنه

البصرة/ الزوراء:
اعلن الناطق باسم القائد العام للقوات المسلحة، اللواء يحيى رسول، اقالة قائد شرطة البصرة، الفريق رشيد فليح، وتكليف اللواء عباس ناجي بدلا عنه، فيما تظاهر المئات في محافظة البصرة، للمطالبة بالكشف عن قتلة الناشطين. وقال رسول في تغريدة له على "تويتر" تابعتها "الزوراء": انه بناءً على توجيهات رئيس مجلس الوزراء القائد العام للقوات المسلحة، مصطفى الكاظمي، اقال وزير الداخلية الفريق رشيد فليح من مهام منصب قائد شرطة البصرة، ويكلف اللواء عباس ناجي بدلاً عنه. من جهته، قال مراسل "الزوراء": ان تظاهرات كبيرة خرجت، امس الاثنين، في مناطق عدة من محافظة البصرة للمطالبة بالكشف عن قتلة الناشطين. واضاف: ان المتظاهرين احرقوا الاطارات ورفعوا الشعارات تعبيرا عن غضبهم وتنديدا بالاغتيالات المتكررة التي تطال الناشطين المدنيين في المحافظة.فيما وجه محافظ البصرة، اسعد العيداني، القوات الامنية بعدم استخدام القوة ضد المتظاهرين، مؤكدا عدم السماح بالاعتداء على القوات الامنية.

### بعد تسجيل أكثر من 3200 إصابة و94 حالة وفاة

## إصابات كورونا في العراق تتجاوز الـ 180 ألفاً وحالات الشفاء تسجل رقما قياسيا

بغداد/ الزوراء:
اعلنت وزارة الصحة والبيئة، امس الاثنين، الموقف الوبائي اليومي لفيروس كورونا المستجد في العراق، وفيما اكدت تسجيل ٣٢٠٢ اصابة جديدة و٩٤ حالة وفاة وشفاء ٣٥٧١ حالة، حددت دائرة صحة الرصافة التوزيع الجغرافي للاصابات حسب المناطق.وذكرت الوزارة في بيان تلقت «الزوراء» نسخة منه: انه «تم تسجيل ٣٢٠٢ حالة اصابة جديدة ، توزعت كما يلي: بغداد الرصافة ٣٨٣، بغداد الكرخ ١٣٠، مدينة الطب ٧١ ، النجف ١٧٤، السليمانية ١٣٤ ، أربيل ٢١٣، دهوك ١١٦، كربلاء ٢٤٣، كركوك ١٠٦، ديالى ١٣٧، واسط ٢٠٧ ، البصرة ٢٢٨، ميسان ١٤٢ ، بابل ٣١٩ ، الديوانية ٥٦، ذي قار ١٣٣، الأنبار ١٣٦، المثنى ١٢٧، نينوى ٧٤ ، صلاح الدين ٧٣.واضافت: انه تسجيل (٣٥٧١) حالة شفاء موزعة كالتالي: بغداد / الرصافة ٢٩١، بغداد / الكرخ ٤٥٣، مدينة الطب ٨١، النجف الأشرف ٢٣٣، السليمانية ٩١٢، أربيل ١١٦، كربلاء ٢٤١، كركوك ١٥٥، ديالى ٥٤، واسط ٣١ ، البصرة ٣٠٢، ميسان ٨٧، بابل ١٨٢، الديوانية ٩٦ ، ذي قار ٩٥، الأنبار ٤٨ ، نينوى ١٧٤ ، صلاح الدين ٢٠. واشار الى أن «الوفيات ليوم امس بلغت ٩٤ حالة موزعة كما يلي: بغداد الرصافة ٤، بغداد الكرخ ٣، مدينة الطب ٢، السليمانية ٩، أربيل ١٠، دهوك ٥، كربلاء ٩، كركوك ١١، ديالى ١، واسط ٣، البصرة ٩، ميسان ٢، بابل ١١، الديوانية ٢، ذي قار ٢، المثنى ٢، نينوى ٦، صلاح الدين ٣». وتابع: «تم فحص (٢١٤٠٣) انموذجا في جميع المختبرات المختصة في العراق لهذا اليوم (امس)؛ وأن المجموع الكلي للنماذج المفحوصة منذ بداية تسجيل المرض في العراق بلغ (١٣٠٤٣٣١) فحصا».

تفاصيل ص2

## القانونية النيابية تفصح لـ الزوراء عن التوقيت الزمني لإكمال قانون الانتخابات الجديد

الزوراء / يوسف سلمان:
تشهد اروقة مجلس النواب حراكا مكثفا لاستئناف عقد الجلسات الاعتيادية حضوريا بعد توقف قسري لأكثر من شهرين بسبب تفشي جائحة كورونا، فيما افصحت اللجنة القانونية النيابية عن المدة الزمنية التي تحتاجها لاستكمال قانون الانتخابات الجديد، وارساله الى رئيس الجمهورية للمصادقة عليه. وقال عضو اللجنة، النائب حسين العقابي، لـ«الزوراء»: ان «اجراءات استكمال ملحق قانون الانتخابات الخاصة بالدوائر الانتخابية يحتاج الى شهر واحد فقط ليكون جاهزا، أما عقد جلسات مجلس النواب من عدمه فمتعلق برئاسة البرلمان «.واضاف ان «هناك تحركات لايجاد آلية واضحة ومحددة لتقسيم الدوائر الانتخابية، والتي من دونها سندخل في تعقيدات لا نهاية لها». مبينا ان «الاتفاق على آلية تقسيم المحافظة الى عدة دوائر، سيستغرق بحدود شهر لتكون جاهزة «.واوضح ان «الخيار المنطقي هو ان تكون المحافظة دائرة واحدة واعتماد المرشح الأعلى اصواتا بغض النظر عن فوز قائمته أو خسارتها، وهذه الخطوة ستستغرق أسبوعا واحدا فقط لاستكمالها».

تفاصيل ص2

## مصر تعلن تجديد سريان اتفاق توريد الخام العراقي لها ستة أشهر

بغداد/ نينا:
اعلن وزير البترول والثروة المعدنية المصري، طارق الملا، تجديد سريان اتفاق توريد الخام العراقي لمصر 6 اشهر.وقالت وزارة البترول المصرية، في بيان :" ان الوزير طارق الملا، اشار خلال لقائه سفير العراق بالقاهرة مندوبه الدائم لدى جامعة الدول العربية، احمد نايف الدليمي، امس، الى استمرار سريان اتفاق توريد الخام العراقي لمصر بكمية 12 مليون برميل لمدة 6 اشهر والذي يتمّ تجديده بانتظام".واكد الملا خلال اللقاء "استعداد قطاع البترول المصري لتعزيز تواجد شركاته في العراق الفترة المقبلة بمختلف انشطة البترول والغاز والبتروكيمياويات، خاصة ان شركات انشاء المشروعات البترولية والصيانة تتمتع بسجل عمل ناجح وممتد وخبرة كبيرة في العمل داخل العراق".ولفت الى "إمكانية تأسيس شركة مصرية عراقية مشتركة في مجال تنفيذ المشروعات لسرعة تسهيل دخول الشركات المصرية للعمل في مشروعات البترول والغاز بالعراق".

### أكدت ضرورة المضي بتطبيق اتفاقية الكمارك وإيرادات النفط

## المالية توضح تسوية الأمور مع كردستان وترجح تقديم موازنة 2020 قبل نهاية أيلول

بغداد/الزوراء:
اصدرت وزارة المالية، امس الاثنين، توضيحا بشأن تسوية الامور المالية مع اقليم كردستان، وفيما اكدت ضرورة المضي في الحوار لتطبيق الاتفاقية المؤقتة بشأن الكمارك وإيرادات النفط، رجحت تقديمها موازنة 2020 قبل نهاية ايلول المقبل.وقالت الوزارة في بيان تلقت "الزوراء" نسخة منه: إنه "عندما تولت الحكومة في شهر آيار 2020، تقرر عدم المضي فورا في صياغة موازنة عام 2020 الى حين استقرار أسعار النفط في الأسواق العالمية لغرض معرفة الإيرادات الأكثر وضوحاً، وكان على الوزارة أيضاً أن تعوض الإيرادات المترتبة عن انهيار أسعار النفط وانخفاض الطلب عليه والتزامات العراق بموجب اتفاقية أوبك بلاص".وأشارت إلى أن "وباء فيروس كورونا أدى الى نشوء طلبات إضافية على نفقات الدولة، فضلاً عن الإضافات الكبيرة جداً الى الرواتب العامة نتيجة الى الالتزامات الحكومية السابقة في مجال العمالة والتوظيف، كما يتعين على وزارة المالية أن تتعامل مع العدد الكبير من الخريجين الجدد الذين ينتظرون وظائف من الدولة في ظل عدم استقرار أسعار النفط في الأسواق العالمية وانخفاض الإيرادات المتأتية عنه.وأضافت الوزارة أنه "جرى خلال شهر آيار /2020 أن وافقت الحكومة على تحويل (400) مليار دينار الى حكومة إقليم كردستان في حالة الطوارئ لتلبية مطالب موظفي حكومة الإقليم الذين لم يستلموا رواتبهم منذ أشهر عدة.

تفاصيل ص2

## قتلى وجرحى في اشتباك مسلح بين الجيشين السوري والأمريكي بريف الحسكة

دمشق/ متابعة الزوراء:
قتل جندي في الجيش السوري، وأصيب اثنان آخران بينهما ضابط برتبة ملازم بجروح في اشتباك مع مدرعات للاحتلال الأمريكي بريف الحسكة، فيما قامت القوات الأمريكية بإسعاف مصابيها. وأفاد مصدر في محافظة الحسكة بأن "عناصر حاجز "رشو" في الجيش العربي السوري في قرية تل الذهب جنوب شرقي القامشلي بريف الحسكة منعوا رتلاً مكون من 4 مدرعات للاحتلال الأمريكي من العبور عبر الحاجز المذكور، كان قادما من جهة بلدة تل براك الواقعة تحت سيطرة تنظيم "قسد" الموالي له". وأضاف المصدر بأن "اشتباكاً مباشراً وقع بين الطرفين ما أدى إلى استشهاد جندي في الجيش العربي السوري وإصابة اثنين آخرين بجروح بينهما ضابط برتبة "ملازم"، حيث تم إسعافهما إلى المشفى الوطني في القامشلي الحكومي لتلقي العلاج بعد تعرضهم للرصاص المباشر في الساقين والأفخاذ".وتابع بأن "عناصر الجيش العربي السوري منعوا المدرعات من العبور، حيث لاتزال متوقفة عند إحدى حواجز تنظيم "قسد" على أطراف القرية".في هذه الأثناء، أكدت مصادر أهلية لـ"سبوتنيك" بأن عددا من جنود جيش الأمريكي أصيبوا بجروح بليغة برصاص عناصر الجيش العربي السوري خلال الاشتباك.

## رئيسة وزراء نيوزيلندا تؤجل الانتخابات التشريعية بسبب تفشي كورونا

نيوزيلندا/ متابعة الزوراء:
اعلنت رئيسة الوزراء النيوزيلندية، جاسيندا أردير،ن إرجاء الانتخابات التشريعية المقررة في 19 سبتمبر/ أيلول إلى 17 أكتوبر/تشرين الأول بسبب الطفرة الجديدة في تفشي فيروس كورونا في البلاد، وما تسببت به من عرقلة للحملة الانتخابية، وفق ما أعلنته، امس الاثنين.وقالت أردير،ن إن "هذا القرار يمنح كل الأحزاب الوقت للقيام بالحملة الانتخابية على مدى الأسابيع التسعة المقبلة ووقتا كافيا للجنة الانتخابية لضمان إجراء الانتخابات".وكانت رئيسة الوزراء قد قالت الأسبوع الماضي إنها لا تستبعد تأجيل الانتخابات بسبب استمرار انتشار الوباء في البلاد.ولم تجد زعيمة حزب العمال (يسار وسط) بدا من تأجيل الانتخابات بعدما اضطرت الأحزاب إلى تعليق حملاتها الانتخابية بسبب عودة الوباء إلى الظهور في بلد شكل مثالا يحتذى في حسن إدارة الأزمة الصحية الناجمة عن كوفيد19-.

### بعد إعلان أنقرة توسيع عمليات التنقيب

## الاتحاد الأوروبي يدعو تركيا لوقف التنقيب عن الغاز في البحر المتوسط "فورا"

بروكسل/ متابعة الزوراء:
دعا وزير خارجية الاتحاد الأوروبي، جوزيب بوريل، تركيا إلى التوقف "فورا" عن أنشطة التنقيب عن الغاز في البحر الأبيض المتوسط، بعد إعلانها توسيع هذه العمليات.واعتبر بوريل، في بيان نشره مكتبه، أن "ما أعلنته أنقرة يؤجج للأسف التوتر وانعدام الأمن". وقال المسؤول الأوروبي إنه وفي ظل التوتر في شرق المتوسط، "يساهم هذا الإعلان في تقويض الجهود لاستئناف الحوار والمفاوضات" كما لن يساهم في خفض حدة التوتر الذي "هو السبيل الوحيد نحو الاستقرار والحلول الدائمة، كما أكد مجددا وزراء الخارجية " خلال اجتماع عبر الفيديو لوزراء الخارجية الأوروبيين.ودعا بوريل "السلطات التركية إلى وقف أنشطتها فورا واطلاق حوار بحسن نية مع الاتحاد الأوروبي".والأحد، أعلنت أنقرة أنها ستوسع نطاق عملياتها لاستشكاف حقول الغاز في منطقة متنازع عليها في شرق المتوسط في تحد لدعوات الاتحاد الأوروبي لخفض حدة التوتر.وفي مذكرة نشرت الليلة الماضية، ذكرت البحرية التركية أن سفينة "يافوز" للتنقيب عن الغاز المنتشرة قبالة سواحل قبرص منذ أشهر، ستقوم بأنشطتها من 18 أغسطس/آب إلى 15 سبتمبر/أيلول جنوب غرب الجزيرة.

### مجلس الوزراء يوجه بإزالة المعوقات التي تحول دون تعيين ذوي المهن الصحية

# الكاظمي: هناك من يسعى إلى إعاقة العمل الجاد والطموح لكننا عازمون على المضي

بغداد/ الزوراء:
اكد رئيس الوزراء، مصطفى الكاظمي، ان هناك من يسعى الى إعاقة العمل الجاد والطموح، لكننا عازمون على المضي، وفيما وجه مجلس الوزراء بإزالة المعوقات التي تحول دون تعيين ذوي المهن الصحية، خول وزارة المالية إكمال توقيع الاتفاقيات الخاصة بالقروض الممنوحة لوزارة الكهرباء.

وذكر مكتب رئيس الوزراء في بيان تلقت «الزوراء» نسخة منه: ان مجلس الوزراء عقد جلسته الاعتيادية، برئاسة رئيس مجلس الوزراء، مصطفى الكاظمي، وبحث المجلس في الموضوعات المدرجة على جدول أعماله، واتخذ القرارات اللازمة بشأنها.

وقال الكاظمي خلال الجلسة، بحسب البيان: ان التحديات البيروقراطية التي تواجه العمل الحكومي والخدمي في العراق، بحاجة الى قرارات جريئة وشجاعة، وأن الحكومة عازمة على المضي بها، والسير بالبلاد بالطريق الصحيح، وبما يخدم أبناء الشعب العراقي.

واشار الى: أن وجود البيروقراطية والروتين لن يصل بالعراق الى نتائج إيجابية، وسيبقى الجميع في مكانه، ونتراجع بما ينعكس سلباً على القطاعات كافة. مؤكدا: ان هناك من يسعى الى إعاقة العمل الجاد والطموح، لكننا عازمون على المضي والتقدم الى الأمام.

وتابع المجلس آخر الأوضاع الصحية في البلاد، وبحث في سير الإجراءات المتخذة لمواجهة جائحة كورونا، كما تابع المجلس مستجدات عمل لجنة تعزيز الإجراءات الحكومية في مجالات الوقاية، والسيطرة الصحية والتوعوية بشأن الحد من انتشار فايروس كورونا، والمؤلفة بموجب الأمر الديواني ذي الرقم ٢١٧ لسنة ٢٠٢٠.

وبشأن تعيين ذوي المهن الطبية والصحية، أقرّ مجلس الوزراء توصيات اللجنة المؤلفة بموجب الفقرة ٢ من قرار مجلس الوزراء المرقم ٧٣ لسنة ٢٠٢٠، بشأن وضع الآليات والضوابط، وإزالة المعوقات التي تحول دون تعيين بقية ذوي المهن الطبية والصحية، الواردة ربط كتاب وزارة التخطيط ذي العدد و.س/١/٢/٥٤٧ المؤرخ في ١٦ آب٢٠٢٠.

واستمع المجلس، بحسب البيان، لعرض موجز عن واقع المنظومة الكهربائية في العراق، واتخذ جملة مقررات بهدف إزالة المعوقات التي تواجه هذا القطاع، وبما يؤمن تقديم أفضل الخدمات للمواطنين.

ولغرض التهيئة لموسم الصيف المقبل، والمباشرة بصيانة الوحدات الإنتاجية وخطوط النقل والتوزيع، اتخذ المجلس القرارات التالية بهذا الشأن:

١- تفعيل قرار مجلس الوزراء ذي الرقم ٤٨ لسنة ٢٠١٩، وأن تناط الصلاحية فيه للوزير حصراً وللمناطق والقطاعات كافة.

٢- إكمال توقيع العقود المتعلقة ضمن الموازنة، وتخويل وزارة المالية إكمال توقيع الاتفاقيات الخاصة بالقروض الممنوحة لوزارة الكهرباء.

٣- منح وزارة الكهرباء صلاحيات التنفيذ المباشر، استثناءً من الضوابط المحددة من قبل وزارة التخطيط.

وفي مجال النقل والمنافذ، أقرّ مجلس الوزراء مايلي:

١- مشروع توحيد ساحتي الإخراج الكمركي لميناءي أم قصر الشمالي، والجنوبي. وجعلها ساحة واحدة تحت مسمى ( ساحة الترحيب الكبرى لموانئ أم قصر).

٢- قيام الوزارات والهيئات والمؤسسات الحكومية والدوائر الساندة العاملة بالموانئ، بالالتزام بتوحيد الإجراءات من خلال العمل داخل ساحة الكشف الكمركي الموحدة، ضمن مشروع ساحة الترحيب الكبرى لموانئ أم قصر.

وفي المجال النفطي، اتخذ المجلس القرارات الآتية:

١- الموافقة على مشروع قانون التعديل الأول لقانون شركة النفط الوطنية العراقية، وإحالته الى مجلس النواب، استناداً الى أحكام المادتين(٦١/أولاً، و ٨٠/ البند ثانياً) من الدستور، مع الأخذ بعين الاهتمام رأي الأمانة العامة لمجلس الوزراء.

٢- إكمال خطوات تأسيس الشركة من خلال قيام مجلس إدارتها باختيار مكتب استشاري متخصص للعمل على وضع الهيكل الإداري وتصنيف المهمات والمسؤوليات، وتحديد قيمة الموجودات الثابتة للشركات المملوكة، تمهيداً لفك ارتباطها من وزارة النفط، وتمليكها للشركة موضوع البحث دون بدل، انسجاماً مع أحكام المادتين(١/٥، و ٥/٧) من قانون شركة النفط الوطنية، مع الأخذ بعين الاهتمام ما جاء في مشروع القانون المذكور آنفاً.

كما وجّه مجلس الوزراء وزارتي الزراعة والتجارة بالتريث في ترويج معاملات الاستيراد للأنواع الأحيائية من الدول الموبوءة بجائحة كورونا، والمدرجة ضمن اتفاقية (سايتس/CITES) الدولية، استناداً للتقارير الأولية التي تشير الى وجود علاقة بين ظهور المرض والحيوانات، ولحين انتهاء الأزم

### بعد تسجيل أكثر من ٣٢٠٠ إصابة و٩٤ حالة وفاة

# إصابات كورونا في العراق تتجاوز الـ ١٨٠ ألفاً وحالات الشفاء تسجل رقما قياسيا

بغداد/ الزوراء:
اعلنت وزارة الصحة والبيئة، امس الاثنين، الموقف الوبائي اليومي لفيروس كورونا المستجد في العراق، وفيما اكدت تسجيل ٣٢٠٢ اصابة جديدة و٩٤ حالة وفاة وشفاء ٣٥٧١ حالة، حددت دائرة صحة الرصافة التوزيع الجغرافي للاصابات حسب المناطق.

وذكرت الوزارة في بيان تلقت «الزوراء» نسخة منه: انه «تم تسجيل ٣٢٠٢ حالة اصابة جديدة ، توزعت كما يلي: بغداد الرصافة ٣٨٣، بغداد الكرخ ١٣٠، مدينة الطب ٧١ ، النجف ١٧٤، السليمانية ١٣٤ ، أربيل ٢١٣، دهوك ١١٦، كربلاء ٢٤٣، كركوك ١٠٦، ديالى ١٣٧، واسط ٢٠٧ ، البصرة ٢٢٨، ميسان ١٤٢ ، بابل ٣١٩ ، الديوانية ٥٦، ذي قار ١٣٣، الأنبار ١٣٦، المثنى ١٢٧، نينوى ٧٤ ، صلاح الدين ٧٣.

واضافت: انه تسجيل (٣٥٧١) حالة شفاء موزعة كالتالي: بغداد / الرصافة ٢٩١، بغداد / الكرخ ٤٥٣، مدينة الطب ٨١، النجف الأشرف ٢٣٣، السليمانية ٩١٢، أربيل ١١٦، كربلاء ٢٤١، كركوك ١٥٥، ديالى ٥٤، واسط ٣١ ، البصرة ٣٠٢، ميسان ٨٧، بابل ١٨٢، الديوانية ٩٦ ، ذي قار ٩٥، الأنبار ٤٨ ، نينوى ١٧٤ ، صلاح الدين ٢٠.

واشار الى أن «الوفيات ليوم امس بلغت ٩٤ حالة موزعة كما يلي: بغداد الرصافة ٤، بغداد الكرخ ٣، مدينة الطب ٢، السليمانية ٩، أربيل ١٠، دهوك ٥، كربلاء ٩، كركوك ١١، ديالى ١، واسط ٣، البصرة ٩، ميسان ٢، بابل ١١، الديوانية ٢، ذي قار ٢، المثنى ٢، نينوى ٦، صلاح الدين ٣».

وتابع: «تم فحص ( ٢١٤٠٣) انموذجا في جميع المختبرات المختصة في العراق لهذا اليوم (امس)؛ وأن المجموع الكلي للنماذج المفحوصة منذ بداية تسجيل المرض في العراق بلغ ( ١٣٠٤٣٣١ ) فحصا»، مؤكدا أن «مجموع الشفاء بلغ ١٢٨٩٤٥ وأن نسبة الشفاء بلغت ٧١,٦٪، فيما بلغ العدد الكلي للإصابات ١٨٠١٣٣، وأن العدد الكلي للراقدين بلغ ٤٥٢٣٤، منهم ٦٠٥ راقدا في العناية المركزة ، وأن المجموع الكلي للوفيات بلغ ٥٩٥٤ حالة وفاة».

من جهته، اعلن مدير عام صحة بغداد الرصافة، عبد الغني الساعدي، تسجيل ٣٨٣ اصابة جديدة بفيروس كورونا بينها ١٩٧ اصابة شخصت خلال الرصد الوبائي للقطاعات الصحية.

وقال الساعدي في بيان تلقت «الزوراء» نسخة منه: ان «المؤسسات الصحية في جانب الرصافة سجلت ٣٨٣ اصابة جديدة بفيروس كورونا موزعة كالتالي: ١٩٧ حالة خلال الرصد الوبائي للقطاعات الصحية : قطاع الشهب ٧٦ حالة / قطاع البلديات الاول ٣٧ حالة / قطاع البلديات الثاني ٧ حالات / قطاع الصدر ٣ حالات / قطاع بغداد الجديدة ٣٧ حالة / قطاع الرصافة ٣٦ حالة / قطاع المدائن حالة واحدة .

واشار الى: ان ١٨٦ حالة خلال مراجعتهم للمؤسسات الصحية: مدينة الصدر ١١٠ حالة محلة ٥٦٧, ٥٤٠, ٥٤٢, ٥٢٤, ٥٥٢, ٥٤١, ٥٦٧, ٥٥٢, ٥٤٧, ٥٢١, ٥٥٥, ٥١٧, ٥٣٢, قطاعات ٣٣, ٣٧, ٤٩, ٧٥, ٥٥, جميلة / الكرخ ٩ حالات ضمن المناطق التالية, حي الاعلام حالة واحدة, الكاظمية حالتين, حي الجوادين حالة واحدة , الغزالية حالة واحدة, حي الجهاد حالة واحدة, حي العامل حالة واحدة, السيدية حالتين, / شارع فلسطين ٣ حالات محلة ٥٠٨, ٥٠٦, ٥٠٣/ التاجي حالة واحدة / الكريعات حالتين محلة ٣٣٦, / العبيدي حالتين محلة ٧٦٨/ جسر ديالى حالتين محلة ١٠١/ الحسينية ٦ حالات محلة ٢١٤, ٢٠٨, حي الزهور/ الشعب ١٥ حالة محلة ٣٣٦, ٣٣٥, ٣٣٧, ٣٢٧, ٣١٩, ٣٦٣, ٣٦١, حي اور, الثعالبة/ بسماية ٣ حالات قرية ١٠ / القاهرة ٣ حالات محلة ٣٠٩/ البلديات ٤ حالات محلة ٧٧٨, ٧٢٨, قرب مبنى الامن العامة / سبع قصور حالة واحدة قرب جامع الامام علي علية السلام / الطالبية حالة واحدة محلة ٣٢١/ بغداد الجديدة ٤ حالات محلة ٧٠١, ٧١٣, ٧٠٩/ الاعظمية حالتين محلة ٣١٢, ٣١٤/ الزعفرانية ٣ حالات محلة ٩٥٤, ٩٠٩/ الفضيلية ٣ حالات محلة ٧٥٣, ٧٥٩, / الكرادة حالتين محلة ٩٠٣/ النهروان حالتين قرب مدرسة سكينة /المشتل حالة واحدة محلة ٧٥١/ الحميدية حالة واحدة / حي القدس حالة واحدة محلة ٥١٨/ حي المثنى حالة واحدة محلة ٧١٨/ ساحة الاندلس حالة واحدة / الامين ٣ حالات محلة ٧٣٩, ٧٣٨.

واضاف الساعدي انه «تم نقل جميع المصابين الى الحجر الصحي لتلقي العلاج فيما نقلت الحالات الحرجة الى العناية المركزة الخاصة بالعزل في كل مستشفى»، مشيرا الى ان «العدد التراكمي للإصابات ارتفع الى ٢٣٦٣٨ توفي منهم ١٠٦٣ فيما اكتسب الشفاء ١٩٣٦١ والمتبقي قيد العلاج ٣٢١٤».

ودعا الساعدي المواطنين الى «الالتزام بإجراءات الوقاية وتطبيق التباعد الاجتماع لحمايتهم من الاصابة وتقليل تفشي الوباء».

### ١٠٠ نائب يقدمون طلبا خطيا لعقد جلسة استثنائية لحسم ملحق الدوائر الانتخابية

# القانونية النيابية تفصح لـ الزوراء عن التوقيت الزمني لإكمال قانون الانتخابات الجديد

الزوراء / يوسف سلمان:
تشهد اروقة مجلس النواب حراكا مكثفا لاستئناف عقد الجلسات الاعتيادية حضوريا بعد توقف قسري لأكثر من شهريـن بسبب تفشي جائحة كورونا، فيما افصحت اللجنة القانونية النيابية عن المدة الزمنية التي تحتاجها لاستكمال قانون الانتخابات الجديد، وارساله الى رئيس الجمهورية للمصادقة عليه.

وقال عضو اللجنة، النائب حسين العقابي، لـ«الزوراء»: ان «اجراءات استكمال ملحق قانون الانتخابات الخاصة بالدوائر الانتخابية يحتاج الى شهر واحد فقط ليكون جاهزا، أما عقد جلسات مجلس النواب من عدمه فمتعلق برئاسة البرلمان «.

واضاف ان «هناك تحركات لايجاد آلية واضحة ومحددة لتقسيم الدوائر الانتخابية، والتي من دونها سندخل في تعقيدات لا نهاية لها». مبينا ان «الاتفاق على آلية تقسيم المحافظة الى عدة دوائر، سيستغرق بحدود شهر لتكون جاهزة «.

واوضح ان «الخيار المنطقي هو ان تكون المحافظة دائرة واحدة واعتماد المرشح الأعلى اصواتا بغض النظر عن فوز قائمته أو خسارتها، وهذه الخطوة ستستغرق أسبوعا واحدا فقط لاستكمالها». متسائلا « كيف يمكن شطر المحافظة إلى عدة دوائر ونحن لا نمتلك قاعدة بيانات واحصاء دقيقا للسكان وترقيما للدور والمحالات «.

بالمقابل، اكـد رئيس كتلة الرافدين، النائب يونادم كنا: ان «رئاسة البرلمان تسلمت طلبا خطيا مرفقا بتواقيع ١٠٠ نائب لعقد جلسة استثنائية بشأن اكمال ملحق توزيع الدوائر الانتخابية في قانون الانتخابات، مع دعوة اخرى ضمن الطلب نفسه لإكمال قانون المحكمة الاتحادية».

واضاف، في تصريح صحفي: ان «الطلب النيابي سلم عبر مجموعة واتسآب مغلقة خاصة بالنواب ورؤساء الكتل ورئاسة البرلمان». مرجحا قيام رئاسـة مجلس النواب بالدعوة الى عقد الجلسة الاستثنائية لمناقشة قانوني الانتخابات والمحكمة الاتحادية مطلع الشهر المقبل.واوضح ان «هناك اتصالات مكثفة مع رئاسة البرلمان للوصول الى تطمينات بانعقاد الجلسات الاستثنائية، فضلا عن وجود طلب نيابي اخر موقع من قبل ٨٣ نائبا لاستئناف الجلسات الاعتيادية عموما».

وكان مجلس النواب عقد آخر جلساته في (٢٤ حزيران ٢٠٢٠)، صوت فيها على مشروع قانون الاقتراض المحلي والخارجي لتمويل العجز المالي لعام ٢٠٢٠، وتعد هي الجلسة الأولى بعد الإعلان الرسمي عن تسجيل اصابات بكورونا بين النواب.

### أكدت ضرورة المضي بتطبيق اتفاقية الكمارك وإيرادات النفط

# المالية توضح تسوية الأمور مع كردستان وترجح تقديم موازنة ٢٠٢٠ قبل نهاية أيلول

بغداد/الزوراء:
اصدرت وزارة المالية، امس الاثنين، توضيحا بشأن تسوية الامور المالية مع اقليم كردستان، وفيما اكدت ضرورة المضي في الحوار لتطبيق الاتفاقية المؤقتة بشأن الكمارك وإيرادات النفط، رجحت تقديمها موازنة ٢٠٢٠ قبل نهاية ايلول المقبل.

وقالت الوزارة في بيان تلقت «الزوراء» نسخة منه: إنه «عندما تولت الحكومة في شهر آيار ٢٠٢٠، تقرر عدم المضي فورا في صياغة موازنة عام ٢٠٢٠ الى حين استقرار أسعار النفط في الأسواق العالمية لغرض معرفة الإيرادات الأكثر وضوحاً، وكان على الوزارة أيضاً أن تعوض الإيرادات المترتبة عن انهيار أسعار النفط وانخفاض الطلب عليه والتزامات العراق بموجب اتفاقية أوبك بلاص».

وأشارت إلى أن «وباء فيروس كورونا أدى الى نشوء طلبات إضافية على نفقات الدولة، فضلاً عن الإضافات الكبيرة جداً الى الرواتب العامة نتيجة الى الالتزامات الحكومية السابقة في مجال العمالة والتوظيف، كما يتعين على وزارة المالية أن تتعامل مع العدد الكبير من الخريجين الجدد الذين ينتظرون وظائف من الدولة في ظل عدم استقرار أسعار النفط في الأسواق العالمية وانخفاض الإيرادات المتأتية عنه.

وأضافت الوزارة أنه «جرى خلال شهر آيار /٢٠٢٠ أن وافقت الحكومة على تحويل (٤٠٠) مليار دينار الى حكومة إقليم كردستان في حالة الطوارئ لتلبية مطالب موظفي حكومة الإقليم الذين لم يستلموا رواتبهم منذ أشهر عدة، وكان هذا التمويل مرهوناً بالدخول في مباحثات مع حكومة الإقليم لحل جميع القضايا العالقة بين الحكومة الاتحادية وحكومة الإقليم حول الإيرادات النفطية وغير النفطية».

وتابعت أنه «قد بدأت المباحثات في جولات متعددة للتوصل الى اتفاق نهائي في ضوء الالتزامات المتبادلة بين الجانبين، وبناءً على أصل الاتفاق لم تقم وزارة المالية بأي تحويلات مالية الى الإقليم منذ دفعة نيسان، ومع ذلك تدهورت الظروف المالية لحكومة إقليم كردستان وجرى مرة أخرى تقديم طلبات الى وزارة المالية لتوفير التمويل لها من اجل الايفاء بنفقات رواتب موظفيها».

وبينت الوزارة أنه «قد جرى اتفاق من سبع نقاط (مرفقة) بين دولة رئيس الوزراء ورئيس وزراء حكومة الإقليم تم إبرامه في ٢٠٢٠/٨/١٥ تمت على أساسه دعوة وزارة المالية الى تمويل (٣٢٠) مليار دينار في آب/٢٠٢٠ الى الإقليم، وأن هذا المبلغ مبني أساساً على تخمينات الوزارة لنسبة حصة الإقليم من النفقات الاتحادية، وتنزل منها تخمينات وزارة المالية عن واردات الإقليم النفطية وغير النفطية» .

وزادت أن «الوزارة رأت أن المبلغ المذكور في ظل الظروف الحالية، وفي إطار أجواء حسن النية التي سادت المباحثات بين الحكومة الاتحادية وحكومة إقليم كردستان، وبناءً على أن طلب التمويل المقدم من الأمانة العامة لمجلس الوزراء المتضمن لموافقة الدائرة القانونية فيها، يندرج ضمن المعقول وسيعدل لاحقاً بالزيادة أو النقصان بالاحتساب النهائي بين الحكومة الاتحادية وحكومة الإقليم، وبناءً على كل ذلك وافقت وزارة المالية على هذا الطلب في ٢٠٢٠/٨/١٧، وأذنت بتمويل مبلغ (٣٢٠) مليار دينار الى حكومة إقليم كردستان لشهر آب /٢٠٢٠ «.

وأكدت وزارة المالية ضرورة المضي في الحوار لتطبيق الاتفاقية المؤقتة المرفقة في ما يتعلق بالكمارك وإيرادات النفط والتزام الإقليم باتفاقية (اوبك بلاس) وتسوية ديون المصرف العراقي للتجارة TBI، ويجب أن يتم ذلك خلال ٣٠ يوما.

وأفصحت أن «إجمالي التمويلات التي قامت بها وزارة المالية منذ بداية هذه السنة هي (١،٣٦٠) ترليون دينار من خلال الحكومة السابقة و(٧٢٠) مليار دينار من قبل الحكومة الحالية بما مجموعه (٢،٠٨٠) ترليون دينار» .

وختمت وزارة المالية بأنه «ستقدم وزارة المالية مشروع قانون الموازنة لعام /٢٠٢٠ قبل نهاية أيلول المقبل من هذه السنة، وسيتم تحديد التمويلات الى حكومة الإقليم، وفي حالة إتمام الموافقة على مشروع قانون الموازنة الاتحادية لعام /٢٠٢٠ من قبل مجلس الوزراء ومجلس النواب، فستوفر أساساً قانونياً ومستمراً وواضحاً للمبالغ المخصصة للإقليم، وستبين وزارة المالية الأساس المالي للتمويلات لحكومة الإقليم بشكل نهائي في موازنة عام ٢٠٢١ «.

# علماء أمريكيون: تاريخ ظهور كورونا يعود قبل ٨ سنوات في الصين

واشنطن/ متابعة الزوراء:
قالت صحيفة «نيويورك بوست» الأمريكية، إن عالمين أمريكيين متخصصين في علم الفيروسات قدما رواية جديدة مثيرة للاهتمام حول تاريخ ظهور كورونا كانت قد أثيرت، في وقت سابق، دون التوصل إلى نتائج دقيقة، إذ أشارت نتائج دراسة العالِمَين إلى أن تاريخ ظهور الفيروس التاجي المستجد يعود إلى ٨ سنوات.

الصحيفة قالت إن العالميْن عثرا على سجلات طبية لطبيب تتعلق بعمال مناجم عولجوا في مقاطعة يونان الصينية، وكان قد سبق لهم العمل في تنظيف المناجم من فضلات الخفافيش لمدة أسبوعين.

وأضافت أن العالمين توصلا إلى هذه النتائج بعد ترجمة أطروحة ماجستير مؤلفة من ٦٦ صفحة لطبيب صيني عالج عمال المناجم وأرسل عينات الأنسجة الخاصة بهم إلى ووهان معهد علم الفيروسات للاختبار.

كما أفاد تقرير الطبيب بأن أعراضاً مميزة لعدوى الفيروس التاجي ظهرت على المرضى وخاصة السعال الجاف والحمّى الشديدة وآلام في الأطراف والالتهاب الرئوي وهي أعراض تتطابق كلها مع أعراض كورونا.

وأشارت الصحيفة إلى أن عديداً من هؤلاء المرضى جرى إيصالهم بأجهزة التنفس الصناعي في أثناء العلاج، ونتيجة ذلك، تُوفي ثلاثة من كل ستة عمال.

وبعد الحادثة تم إرسال عيّنات من عمال المناجم لتحليلها في مختبر ووهان، واكتشف الخبراء أن جميع المرضى أصيبوا بكورونا.

كما أشارت الدراسة إلى أن العدوى ربما تكون قد تكيّفت مع جسم الإنسان في الصين عام ٢٠١٢.

شكوك حول مصدر كورونا: وقبل تأكيد الدراسة قالت صحيفة التايمز البريطانية في وقت سابق إن علماء صينيين اكتشفوا فيروساً شبيهاً نوعاً ما بكورونا في منجم مهجور قبل سنوات، إلا أنهم أبقوا الاكتشاف سراً.

وعن أعراض المرض، قالت الصحيفة إن المصابين الـ٦ الذين تتراوح أعمارهم بين ٣٠ و٦٣ عاماً، كانوا جميعاً بحاجة إلى علاج مكثف في المستشفى، وكانوا يعانون من حمى شديدة وسعال وآلام في الجسم، وخمسة منهم عانوا من ضيق في التنفس، وجميع هذه الأعراض تتفق مع أعراض فيروس كورونا، مضيفة أن الفيروس، الذي أطلق عليه اسم RaBtCoV / ٤٩٩١ في ذلك الوقت، لديه رمز وراثي يطابق كورونا بنسبة ٩٦,٢٪.

فيما قالت الدكتورة شي زنغلي، المتخصصة في البحث عن الفيروسات في كهوف الخفافيش خلال السنوات الـ١٦ الماضية، أشارت إلى أن عمال المناجم توفوا بسبب إصابتهم بفطر قاتل، إلا أن الصحيفة عثرت على تقارير لتفاصيل علاج المصابين، حيث أظهرت أن السبب الأكثر احتمالاً لإصابتهم هو عدوى بفيروس تاجي شبيه بالسارس نُقل عن طريق الخفافيش دون الكشف عن معلومات عنه.

# رئيس الجمهورية يشدد على ضرورة ضبط المنافذ الحدودية وتوحيد آليات العمل فيها

بغداد/ الزوراء:
شدد رئيس الجمهورية، برهم صالح، على ضرورة ضبط المنافذ الحدودية وتوحيد آليات العمل فيها.
وذكرت رئاسة الجمهورية، في بيان : ان "صالح استقبل، امس الاثنين ببغداد، رئيس هيئة المنافذ الحدودية عمر الوائلي".
وأكد صالح، بحسب البيان، على "أهمية رفد ميزانية الدولة بإيرادات المنافذ الحدودية وتنمية الموارد من خلال تعزيز إجراءات الرقابة والتدقيق، واتباع الوسائل المعتمدة دولياً في المنافذ بما يسهم في زيادة التبادل التجاري".
وأشار إلى "ضرورة ضبط المنافذ الحدودية وتوحيد آليات العمل فيها، ومحاربة أشكال الفساد بتطبيق القوانين والأنظمة النافذة لعمل الهيئة، فضلاً عن تعزيز إجراءات حماية المنتج المحلي".
بدوره، قدم الوائلي شرحاً لجهود الهيئة في رفع إيرادات المنافذ، والنهوض بواقع البنى التحتية لها والتنسيق مع الجهات المعنية لتسهيل الخدمات للمسافرين والعاملين في المجال التجاري.

# الكعبي يطالب بإطلاق منحة أو مكافأة مالية شهرية للمختارين

بغداد/ الزوراء:
طالب النائب الاول لرئيس البرلمان، حسن كريم الكعبي، بإطلاق منحة او مكافأة مالية شهرية للمختارين .
وذكر مكتب الكعبي في بيان: ان "النائب الاول لرئيس البرلمان استقبل في مكتبه اليوم (امس) ممثلين عن أمناء الاحياء السكنية (المختارين)، لمناقشة مشروع قانون المختارين ".
واكد الكعبي، بحسب البيان: ان "عمل المختارين له اهمية قصوى في العديد من الجوانب الامنية والاجتماعية والخدمية، وخاصة خلال الفترة الاخيرة وتفشي جائحة كورونا، حيث عمل المختارون جنبا الى جنب مع الجهات الصحية والتوعية ".
واوضح البيان انه "جرى خلال اللقاء مناقشة مشروع قانون المختارين الذي يهدف الى تنظيم عمل المختار وتحديد جهة ارتباطه وبيان حقوقه وواجباته تجاه منطقة عمله، واضفاء الشرعية القانونية على الاعمال التي يقوم بها ".
وبين ان "اكثر من 1600 مختار موزعين بيم كل احياء ومحلات مناطق بغداد، بينهم 450 مختارا صدرت اوامر تثبيتهم من قبل المحافظة ويتقاضون مبلغ 250 الف دينار شهريا، فيما لم يشمل البقية وهناك عدم انتظام في دفع مستحقاتهم، كما تطرق البعض الى اهمية تأمين حماية امنية لهذه الشريحة ".
وطالب الكعبي الجهات ذات العلاقة "بضرورة اطلاق منحة او مكافأة مالية شهرية للمختارين مقابل الخدمات التي يؤدونها سواء لدوائر الدولة او للمواطنين لحين تعديل قانون المختارين الذي سيتضمن كافة هذه التفاصيل، فضلا عن الاسراع بتنسيق العمل بين دوائر الدولة المعنية بقسم المعلومات والمختارين لغرض اصدار بطاقات السكن ".

# غضب في مصر احتجاجا على رفع تكاليف النقل والخدمات

القاهرة/ متابعة الزوراء:
بعد ساعات من افتتاح الرئيس المصري، عبد الفتاح السيسي، للمرحلة الرابعة من خط المترو الثالث، أعلن وزير النقل والمواصلات كامل الوزير زيادة سعر التذكرة ما بين جنيهين وثلاثة جنيهات، ليعرب المصريون عن غضبهم عبر مواقع التواصل الاجتماعي، من رفع تكلفة كل الخدمات من كهرباء وغاز ومياه.
وفي المقابل، برزت مواقف مؤيدة، حيث قارنت بين محطات المرحلة الجديدة بمترو فرنسا، والإسهاب بأهميته في ربط القاهرة بالعاصمة الإدارية، كتمهيد لتقبل الزيادة الجديدة، داعين المعترضين الى الهدوء بالقول "شوفوا التذكرة في أوروبا بكام؟".
واكدو المدافعون عن هذا الاجراء استخراج السيسي اشتراكاً للمترو مدى الحياة، ليراقب سير العمل، كما قام بسداد ثمنه، وذلك حسب تصريحات كامل الوزير مع أحمد موسى على قناة "صدى البلد".
وعلى "تويتر"، سخرت فاطمة: "بتتكلموا في ايه ..انتوا عارفين سعر تذكرة المترو كام في سويسرا ! السيسي".
وتساءلت "بنت مصر": "طب السيساوية ردهم ايه على كلام السيسي وهو عمال بيزود في سعر تذكرة المترو والكهربا والمية وانبوبة الغاز عاملين فيها معيز وحاضر وطيب ونعم واللي تؤمر بيه يا فخامة الريس.. ايوة وبعدين يعني انتو قابلين على نفسكم تعيشوا معرضين احنا لأ .. بس خلاص".
وخاطب "البروفيسير" مؤيدي النظام: "وزير النقل يعلن رفع أسعار تذاكر خطوط المترو الـ3 بدءًا من الغد لتصبح 5 و7 و10 جنيهات وإلغاء تذكرة الـ3 جنيهات.. شبعتوا طبطبة يا معيز ولا لسة عايزين تاني يا ولاد شحيبر. #السيسي ".
ومع صورة السيسي وهو يشير إلى المواطنين من عربة المتر، غرد أحمد يحيى: "أهي رفعة الأيد دي زودت سعر التذكره 2 جنيه.. كم أنت عظيم يا بلحة. #تذكرة_المترو #السيسي_خربها_مستني_ايه #السيسي_الطاغوت_بيهدم_البيوت #السيسي_باع_مصر".
بينما قارن حساب "المتر الديموقراطي": "السيسي لا يرسل الذمة المالية لكن يدفع ثمن تذكرة المترو .. هو بيخالف المادة 145 من الدستور: يتعين على رئيس الجمهورية تقديم إقرار ذمة مالية عند توليه المنصب، وعند تركه، وفي نهاية كل عام، وينشر الإقرار في الجريدة الرسمية.. لكنه لم يرسل الذمة المالية".
وسخر سعيد النجار: "لما تكون رايح شغلك ومعاك علم مصر و #السيسي يعدي عليك في المترو بالصدفة".
وتساءلت فؤادة: "من ٢٠١٤ الي ٢٠٢٠ زيادة المترو ١٠ اضعاف .. هل زاد دخلك ١٠ أضعاف تلك الفترة.. على يد السيسي لم يعد المترو "مواصلة الغلابة".. من جنيه إلى 10 جنيهات رحلة غلاء مستمرة.
#قروض_الخراب_مش_انجازات". وسخر حساب "الاكسلنس" من الأذرع: "#قروض_الخراب_مش_انجازات.. السيسي اشترى اشتراك المترو مدى الحياة ودفع تمنه، طيب السيسي هيشيل فلوس في جيبه ليه هيعدي يشتري فاكهة وهوا مروح مثلا ولا هيبعت جارد يجيبله علبه سجاير.. هبل احنا يا عصام".
وغرد أحمد النظامي: "فاكر كويس أوي رد فعل الناس عند أول زيادة لأسعار تذاكر المترو، بس بعدها أصبحت الزيادات عادة يومية، واكتسب الشعب المصرى تناحة عجيبة تجاه الزيادات دي برغم اننا نفضنا خلاااااص، عشان كدا السيسي بيؤمر بيها وهوا بيضحك ومنشكح كدا ...زووود ما يهمكش".

# ترامب يسعى لخطف الأضواء عن خصمه بايدن ومرشحته لمنصب نائب الرئيس كامالا هاريس

واشنطن / أ ف ب:
يضاعفُ الرئيس الأميركي دونالد ترامب التنقلات والإطلالات الإعلامية ساعيا لخطف الأضواء عن الديموقراطيين، لكنه لم يجد بعد زاوية يركز عليها هجومه على خصمه الانتخابي جو بايدن ومرشحته لنيابة الرئاسة كامالا هاريس.
وفي اليوم الأول من المؤتمر الوطني الديموقراطي في ميلووكي بولاية ويسكونسن، اختار الرئيس الذي يعاني من تدني موقعه في استطلاعات الرأي التوجه إلى الولاية ذاتها وتحديدا في أوشكوش على مسافة أقل من 130 كلم إلى الشمال.
وهذه البرامج المتضاربة شائعة في الحملات الانتخابية الأميركية لكن ترامب الذي يحرص على البقاء في الأضواء على الدوام، يمضي بعيدا جدا في هذا المنحى قبل شهرين ونصف من انتخابات تفيد المؤشرات بأنها ستكون صعبة له.
فقبل بضع ساعات من الخطاب الذي يلقيه بايدن الخميس لإعلان قبوله رسميا ترشيح الحزب الديموقراطي تتويجا لمسار سياسي بدأه قبل نصف قرن، يلقي الرئيس خطابا من ضاحية سكرانتون، المدينة الصناعية السابقة في ولاية بنسيلفانيا، مسقط رأس نائب الرئيس السابق في عهد باراك أوباما.
وفيما يتعاقب كبار الديموقراطيين وفي طليعتهم باراك وميشيل أوباما على منبر المؤتمر الذي يعقد عبر الفيديو في ظل تفشي وباء كوفيد-19، يزور الرئيس هذا الأسبوع أيضا ولايتي مينيسوتا وأريزونا.
وإن كانت الحملة بقيت حتى الآن افتراضية في ظل تدابر الحيطة التي تحد من التفاعل مع الناخبين، فهي انطلقت فعلا وبشدة.
أعطى إعلان اختيار السناتورة كامالا هاريس مرشحة لمنصب نائب الرئيس، زخما كبيرا لحملة بايدن الانتخابية التي كانت حتى ذلك الحين خافتة إلى حد كبير.
وأظهر استطلاع للرأي أجرته شبكة إيه بي سي نيوز وصحيفة واشنطن بوست ونشرت نتائجه الأحد، أن 54% من الناخبين يؤيدون هذا الخيار، مقابل 29% يعارضونه.
وفي ظل هذه المعطيات، هل تكون تنقلات ترامب في الطائرة الرئاسية كافية لتحفيز حملته؟
ويعلق الديموقراطيون آمالا كبرى على دخول بايدن معترك الحملة الانتخابية، إذ إن لزومه الحجر في منزله في ويلمينغتون بولاية ديلاوير أتاح له تفادي العديد من العقبات وإرجاء المقابلات والمؤتمرات الصحفية.
ورأى ستيف بانون الذي لعب دورا محوريا في فوز المليارديرفي انتخابات 2016، أن هذا الأسبوع سيكون "ممتازا لحملة ترامب" لأنه "سيرغم جو بايدن على الخروج من مخبئه".
غير أن أستاذ العلوم السياسية في جامعة برينستون جوليان زيليزر أوضح أن المعادلة السياسية التي يواجهها ترامب تبقى في غاية التعقيد ولا سيما في ظل الانتقادات الشديدة التي تتناول إدارته للأزمة الصحية والاقتصادية في البلاد.
وقال لشبكة سي إن إن "المشكلة الرئيسة أمام دونالد ترامب في الوقت الحاضر، هي أنه كلما تكلم، وضع نفسه في موقع أكثر صعوبة" مضيفا "لست واثقا بأن تصريحاته في الأيام المقبلة ستضرّ بالديموقراطيين، بل قد تسهم على العكس في لم شملهم".
- "جو النعس" أو "جو البليد"؟ -
ما زال ترامب يبحث عن نقطة الضعف التي يمكنه استهدافها بفعالية ضد بايدن، فهل هو شديد التساهل؟ أو مفرط في الإنفاق؟ هل أنه يساري أكثر مما ينبغي؟ أو متردد؟ أو يرضخ للتأثير؟ ما زال الرئيس يجد صعوبة في التركيز على حجة واحدة، وكأنه لا يجد ثغرة في جدار خصمه.
لم يكن الرئيس يخفي أفضليته في مطلع الانتخابات التمهيدية، فكان حلمه المعلن أن يواجه بيرني ساندرز الذي يمثل الجناح اليساري للحزب الديموقراطي ويجاهر بأنه "اشتراكي".
لكن التيار الوسطي هو الذي غلب في نهاية المطاف، أولا مع اختيار بايدن ثم مع اختيار كامالا هاريس لمنصب نائبة الرئيس.
وكان لافتتاحية صحيفة وول ستريت جورنال التي تحدثت عن "ارتياح" الأسواق المالية بعد إعلان ترشيح هاريس، وقعا كبيرا على الجميع في الولايات المتحدة.
وحين يُسأل ترامب عن تراجعه في استطلاعات الرأي، يذكّر على الدوام بانتصاره المفاجئ في انتخابات 2016، محاولا معاودة استخدام الوسائل ذاتها التي طبقها في ذلك الحين.
ففي 2016، أطلق على منافسته الديموقراطية هيلاري كلينتون لقب "هيلاري المحتالة"، وهي عبارة كان لها وقع شديد على قاعدته الانتخابية المعجبة بأسلوبه الصريح والاستفزازي.
لكنه هذه المرة لا يزال عاجزا عن الخروج بلقب يطبع الأذهان.
وخاطب الجمعة حشدا من المؤيدين المتجمعين أمام نادي الغولف الذي يملكه في بدمنستر في ولاية نيوجرزي سائلا "ما هو أفضل؟ جو النعس؟ أو جو البليد؟ إنني متردد...".
وأظهر تصفيق الحشد أن أفضليته هي لـ"جو النعس"، فعلق ترامب "هذا كان رأيي!"، مدركا رغم استهزائه أن أهتمام الإعلام سينصب لأسبوع على الأقل على خصمه أكثر مما سيسلط عليه.

# لبنان يدرس فرض عزل عام بعد ارتفاع إصابات كورونا

بيروت/ميدل ايست اونلاين:
تعتزمُ وزارة الصحة اللبنانية على ضوء ارتفاع إصابات فيروس كورونا فرض عزل عام لمدة أسبوعين للحد من انتشار الوباء، في وقت ازدادت فيه الضغوط على المستشفيات مؤخرا بسبب انفجار بيروت الذي تسبب قبل عشرة أيام في مقتل أكثر من 170 شخصا وإصابة الآلاف، فيما تضررت بعض المرافق الصحية القريبة من محيط الحادث المروع.
وقال وزير الصحة في حكومة تصريف الأعمال في لبنان امس الاثنين إنه "يجب فرض إجراءات العزل العام لمدة أسبوعين بعد ارتفاع حاد في الإصابات بمرض كوفيد19- الذي يسببه فيروس كورونا المستجد".
وأضاف الوزير حمد حسن لإذاعة صوت لبنان "اليوم نعلن حالة النفير العام ونحتاج إلى قرار شجاع بالإقفال مدة أسبوعين".
ومن المرجح أن تعمق قيود الإغلاق الانهيار الاقتصادي في لبنان، فيما يعاني اللبنانيون أسوأ فترات حياتهم بسبب تراكم الأزمات المتناثرة.
وسجل لبنان اول امس الأحد 439 إصابة جديدة بفيروس كورونا في قفزة قياسية، فيما توفي 6 أشخاص بالوباء، لترتفع بذلك حصيلة الإصابات إلى نحو 9 آلاف مصاب، بينما بلغ عدد الوفيات حتى الآن 103 وفاة.
وأعلنت السلطات اللبنانية نهاية الشهر الماضي اغلاقاً مؤقتاً على مرحلتين بعد ارتفاع عداد الإصابات، وتم الغاء القرار مع الانفجار الذي ضرب مرفأ بيروت في الرابع من أغسطس/آب.
وضاعف الانفجار وعدد الضحايا الكبير الذي خلفه، من الضغوط على المستشفيات والطواقم الطبية المنهكة أساساً جراء الأزمة الاقتصادية في البلاد وتفشي الفيروس. وبات مستشفيان أحدهما يضم قسماً خاصاً بمصابي كورونا خارج الخدمة إثر الانفجار. وتم اجلاءالمصابينمنه.
وتمت في البداية السيطرة على الوباء لكن عدد الحالات ارتفع بعد إعادة فتح مطار بيروت الدولي في الأول من تموز/يوليو والرفع التدريجي لتدابير العزل.
وفي سياق متصل توفي أربعة لاجئين فلسطينيين بكورونا في الساعات الـ24 الماضية في لبنان الذي يشهد انتشارا كبيرا للوباء، كما أفادت الأحد وكالة الأمم المتحدة لإغاثة وتشغيل اللاجئين الفلسطينيين (اونروا)، داعية إلى التزام التدابير الصحية في المخيمات.
وبذلك يرتفع العدد الإجمالي للوفيات في أوساط اللاجئين الفلسطينيين الى ثماني وفيات منذ بداية أزمة كورونا في لبنان نهاية فبراير/شباط كما قالت اونروا في بيان.
وأضاف البيان "إن لم يتم التزام الوقاية ستخرج الأمور عن السيطرة في مخيمات اللاجئين الفلسطينيين في لبنان"، معربة عن القلق من تفشي الفيروس على نطاق واسع في المخيمات المكتظة.
كما يعتزم الأردن عزل مدينة قرب الحدود مع سوريا اعتبارا من الاثنين بعد أكبر زيادة يومية في حالات الإصابة بكوفيد19- في أربعة أشهر يعزوها المسؤولون لحالات جاءت بالأساس من الأراضي السورية.
وقالت وزارة الصحة إن "نصف عدد الحالات المسجلة في الأربع والعشرين ساعة الماضية، والتي بلغت 39 حالة، كانت بمدينة الرمثا قرب الحدود السورية".
وسيتم عزل الرمثا اعتبارا من الاثنين إذ ستعيد السلطات فرض قيود على التنقلات في أول إجراء من نوعه في إحدى مناطق البلاد منذ خففت السلطات إجراءات العزل العام على مستوى البلاد في يونيو حزيران.
وسجل الأردن حتى الآن 1378 حالة إصابة بالمرض و11 وفاة مما يجعله من أقل الدول التي تشهد تفشيا للمرض في المنطقة.
ويوم الأربعاء الماضي، دفع انتشار حالات إصابة بسبب قادمين من سوريا المملكة إلى فرض إغلاق لمدة أسبوع على معبر جابر الحدودي الرئيس وهو شريان تجاري للسلع التي تأتي من سوريا ولبنان إلى دول الخليج العربي والعراق.
وحذر مسؤولون من منظمات غربية غير حكومية ومنظمة الصحة العالمية من أن سوريا تشهد زيادة مقلقة في إصابات فيروس كورونا المستجد في الأسبوعين الماضيين.
واعترفت حكومة دمشق بزيادة عدد الحالات اليومية وتسجيل 84 حالة الأحد. إلا أن مصادر طبية وشهودا يقولون إن الأعداد أكبر بكثير لكن لا يتم الإبلاغ عنها في البلد الذي مزقته الحرب ولا تُجرى فيه فحوص على نطاق واسع خاصة مع تردي الخدمات الصحية.
وقال مسؤولون إن سائقي الشاحنات والأفراد الذين يدخلون المملكة من معبر جابر الحدودي مع سوريا يتسببون في تفشيفيروسكورونا.
واجمالاً تجاوز عدد مصابي كورونا في العالم حتى مساء اول امس الأحد، 21 مليونا و778 ألفا، توفي منهم ما يزيد على 771 ألفا، وتعافى أكثر من 14 مليونا و523 ألفا، بحسب موقع " worldo-eter" ? المتخصص في رصد إحصاءات الفيروس، فيما يواصل الوباء انتشاره، ومن المتوقع أن يشهد العالم موجة ثانيةمنالفيروس.

# النقل توعز بتوفير خطوط نقل منتظمة من وإلى مطار بغداد

بغداد/ الزوراء:
أوعز وزير النقل، ناصر حسين الشبلي، امس الاثنين، الى الشركة العامة لنقل المسافرين والوفود، احدى تشكيلات وزارة النقل، بالمباشرة بتوفير خطوط نقل منتظمة من والى مطار بغداد الدولي وتطبيق نظام النقل عبر البطاقة الذكية.
وقال وزير النقل في بيان تلقت «الزوراء» نسخة منه: «سيتم بالقريب العاجل المباشرة بافتتاح خطوط نقل منتظمة بباصات حديثة ومكيفة مجهزة بنظام قارئ البطاقات الذكية، لتسهيل وصول المواطنين من والى مطار بغداد الدولي وانتهاء المعاناة التي واجهتهم خلال ١٦عاما مضت».
من جانبه، بين مدير عام المسافرين والوفود، كريم كاظم حسين: ان «هذه الخطوط ستنطلق من اربع وجهات في العاصمة بغداد {مدينة الكاظمية، مرآب العلاوي، مرآب البياع، ومرآب النهضة}، ومن ثم الى مطار بغداد الدولي وبالعكس خدمة للمواطن».
الجدير بالذكر ان هذه الخطوة تأتي ضمن خطط وتوجهات وزارة النقل والشركة لتعزيز حجم خدمات النقل المقدمة للمواطنين ومواكبة التطور الحاصل في مجال النقل.

# التعليم النيابية: نسعى إلى تعديل قانون التعليم الأهلي

بغداد/ الزوراء:
كشفَ رئيس لجنة التعليم العالي النيابية، مقدام الجميلي، عن أن تعديل قانون التعليم الأهلي سيُلزم الوزارة بدمج الجامعات الأهلية «غير الناجحة» التي لم تحقق أي نجاح منذ تأسيسها حتى الآن.
وقال الجميلي، في تصريح صحفي: ان «اللجنة تسعى الى تعديل قانون التعليم الأهلي، وقراءته مرتين ومن ثم التصويت عليه»، واصفاً التعديلات التي ستجرى على هذا القانون بأنها «ستكون مهمة ويمكنها أن ترتب الوضع بالنسبة للتعليم الأهلي، بحيث لا تعطى الحرية الكاملة للجامعات الأهلية كما كان خلال الفترة السابقة».
وبين «أننا سنكون جاذبين للمستثمرين الذين ينوون افتتاح جامعات أهلية رصينة، على أن يناغم استحداث الكليات سوق العمل في البلد، وأن تكون الاختصاصات التي تدرس فيها نادرة».وتابع أن «القانون سيعطي السلطة العليا في التحكم بقرارات الجامعة لوزارة التعليم العالي والبحث العلمي، في حين أن القانون المعمول به حالياً لا يمكن الوزارة من التدخل بالأمور الإدارية والمالية بالنسبة للجامعات الأهلية».وأشار الجميلي الى أن «اللجنة عازمة على تعديل هذا القانون للتخلص من بعض الجامعات الأهلية التي لم يكن هدفها سوى الربح من بعض الطلبة»، منوهاً بأن «هذه الجامعات أو الكليات يمكن أن تدمج مع أخرى غيرها لتكون أكثر رصانة وعلمية مما كانت عليه».

# المنافذ تكشف تفاصيل إجراءاتها لجرد ومعالجة البضائع المتكدسة

بغداد/ الزوراء:
كشفت هيئة المنافذ الحدودية تفاصيل إجراءاتها لجرد ومعالجة البضائع المتكدسة ذات الطابع الكيمياوي في المنافذ البرية والبحرية والجوية.
وقال رئيس الهيئة، عمر الوائلي: انه «بعد حادثة انفجار مرفأ بيروت وجه رئيس الوزراء، مصطفى الكاظمي، بإجراء جرد سريع ومعالجة حقيقية للبضائع المتكدسة في المنافذ البرية والبحرية والجوية كافة».
واضاف ان «الهيئة شرعت بجرد الحاويات في جميع المنافذ»، مبينا ان «العديد من هذه الحاويات موجودة في الموانئ والمطارات، وقسم اخر منها في المنافذ البرية».
واوضح انه «تم تشكيل لجان من قبل مدراء المنافذ وعضوية الدوائر ذات العلاقة، لإجلاء الحاويات وبشكل تدريجي»، مؤكدا «ان بعض الحاويات تحتاج الى موافقات وتعهدات».
واشار الى ان «هيئة المنافذ، والدوائر ذات العلاقة كالموانئ والكمارك والكهرباء والنفط، تعمل على سحب هذه الحاويات من المنافذ من اجل تامينها بالكامل».

# أمانة بغداد: التعفير مستمر وشمل العشوائيات والمناطق الزراعية

بغداد/ الزوراء:
اعلنت امانة بغداد عن استمرار حملات التعفير التي تقوم بها وبنوبات صباحية ومسائية.واضافت في بيان تلقت «الزوراء» نسخة منه: إن «الحملات شملت مئات الشوارع والاحياء والمناطق، لا سيما التي شهدت ارتفاعاً بمستوى الاصابات، وكذلك المناطق العشوائية والزراعية».وبينت ان «ملاكات الامانة في دائرة الوحدات الانتاجية والدوائر البلدية تقوم بشكل مستمر ومكثف بحملات التعفير، بالاضافة الى تعفير بعض الشوارع والاحياء بشكل مكرر ولأكثر من مرة دعماً للكوادر الصحية في مواجهة جائحة كورونا، وبالتنسيق مع الجهات المختصة».

# الثقافة تعلن المباشرة بوضع التصميم الأولي لنصب شهداء تشرين

بغداد/ الزوراء:
حدد وزير الثقافة والسياحة والآثار، حسن ناظم، امس الاثنين، الطرق الكفيلة باسترجاع الاثار المهربة، فيما أكد أن هنالك لجنة في رئاسة الوزراء باشرت بوضع التصميم الاولي لنصب شهداء تشرين.
وقال ناظم إن « الوزارة بحاجة إلى شيء من الاتفاق والمرونة مع الأطراف التي تستحوذ على هذه الآثار، من خلال عقد أو ابرام مذكرات تفاهم، عن طريق سفاراتنا خارج العراق». وأضاف أن «هناك عشرات الآلاف من القطع المهربة من آثارنا في الولايات المتحدة وأوربا وبعض الدول العربية».
وأشار إلى أن «الوزارة تضم قسماً يعنى باسترداد الآثار التي هربت خارج العراق، فضلا عن وجود لجنة الاسترداد، حيث نعمل جميعا على عقد صلات دولية عبر الحكومة لاستعادة اثارنا».
وأوضح أن « بعض الجامعات والهيئات اعلنت عن امتلاكها اثاراً تخص العراق وعبرت عن رغبتها بإرجاعها، حيث استطعنا أن نسترد بعض آثارنا من خلالها، بالمقابل هناك بعض الدول لا تتعاون معنا لمعرفة اين تقع هذه الاثار؟».
وبين أن «الأرشيف اليهودي موجود، وهناك عمل تفاوضي على استرداده»، لافتاً إلى أن «الجهة المستحوذة على الارشيف تشعر انها بذلت جهداً في إصلاحه وترميمه، وبالتالي هي تطلب بقاءه لمدة معينة، ثم سيعاد بالمجمل».
وأكد أن «هناك رغبة حقيقية في إعادة الارشيف اليهودي الى العراق، ولا توجد عراقيل في هذا الموضوع، وإنما هي مسألة وقت».
وفي سياق آخر، قال وزير الثقافة: إن «مجلس الوزراء صوت على تصميم نصب تذكاري تخليدا لشهداء تشرين، وهذا القرار اصبح نافذا»، مشيراً إلى أن «هناك لجنة في رئاسة الوزراء تعمل على تصميم النصب، وأنا رأيت بنفسي التصميم الأولي لهذا النصب».

# ضبط عجلة وحاويات خلاف الضوابط في أم قصر الشمالي وزرباطية

بغداد/ الزوراء:
أعلنت هيأة المنافذ الحدودية، منفذ ميناء أم قصر الشمالي في محافظة البصرة، عن ضبط ٣ حاويات محملة، وحسب ما تم ذكره في المعاملة الكمركية (أسلاك كهربائية غير معزولة بوزن إجمالي (١١٠اطنان) تم التلاعب بقيمة الرسم الكمركي من خلال تغيير وصف البضاعة والمنجزة معاملتها الكمركية من قبل مركز كمرك المنفذ الحدودي.
واضافت في بيان تلقت «الزوراء» نسخة منه: إن «عملية الضبط تمت من قبل شعبة البحث والتحري هيأتنا وخارج الحرم الكمركي بعد تدقيق معاملتها الكمركية ومعاينة البضاعة من قبلهم تبين أن البضاعة المحملة (اسلاك كهربائية المنيوم ضغط عالي) نسبة رسم هذا الاسلاك ١٠٠٠$ للطن الواحد خلافا لما تم ترسيمه للكيبلات من الحديد رسمه الكمركي ٢٥٠$ للطن الواحد وحسب ما مثبت في إجازة الاستيراد».
مبينة ان «هذه مخالفة في تغيير وصف البضاعة والتلاعب في قيمة الرسم الكمركي خلافا للضوابط والتعليمات النافذة مما سبب هدراً بالمال العام».
من جانب متصل، ضبطت هيأة المنافذ الحدودية منفذ زرباطية الحدودي في محافظة واسط عجلة محملة بمادة (كارتون فارغ) بوزن إجمالي (١٨طناً و٦٦٠كغم) تم تغيير وصف البضاعة والمنجزة معاملتها الكمركية من قبل مركز كمرك المنفذ الحدودي.
وذكرت في بيان تلقت «الزوراء» نسخة منه: ان «شعبة البحث والتحري هيأتنا تمكنت من ضبط العجلة خارج الحرم الكمركي عند بوابة الخروج وتدقيق معاملتها الكمركية ومعاينة البضاعة من قبلهم تبين أن المادة المحملة تحتوي على علامة تجارية موسومة صنع في العراق خلاف ما تم ذكره في المعاملة بأن موسومة بعلامة تجارية، وهذا يعد مخالفة كمركية واضحة وغشا صناعياً وتهربا من دفع الرسوم الكمركية وفق الضوابط والتعليمات النافذة».
واوضحت انه «تمت إحالة ما تم ضبطه على وفق محضر أصولي إلى قاضي تحقيق محكمة أم قصر وبدرة لاتخاذ الإجراءات القانونية اللازمة بحقها وبحق المقصرين المنجزين للمعاملة الكمركية داخل المنفذ الحدود».

# الكهرباء تعتزم إبرام اتفاقيات ربط كهربائي مع الأردن وتركيا

بغداد/ الزوراء:
أعلنت وزارة الكهرباء عزمها إجراء مناقشات لإبرام اتفاقيات ربط كهربائي مع الأردن وتركيا، حيث من الممكن أن يكون العراق ممرا للطاقة او بيعها الى دول الخليج إلى شرقي اسيا وأوربا حال اكتمال مشروع الربط الكهربائي مع دول مجلس التعاون الخليجي.
وقال المتحدث باسم الوزارة، احمد العبادي، في تصريح صحفي: إن «الجانب الخليجي حالياً في طور مسح مسارات الخطوط والأبراج الممتدة داخل الأراضي الكويتية ضمن المرحلة الأولى لاتفاقية الربط الكهربائي الخليجي مع العراق، فيما تعزم الوزارة مناقشة إمكانية إجراء ربط كهربائي مع الاردن وتركيا بما قد يمكن العراق من بيع الطاقة او عكسها، او ان يصبح ممرا للطاقة من دول الخليج إلى شرق آسيا وأوربا».
وكانت وزارة الكهرباء قد أعلنت، الأحد، أن المرحلة الأولى من الربط الخليجي تحتاج لفترة زمنية تصل إلى ١٤ شهراً، فيما اشارت إلى أن المرحلة الأولى تتضمن إيصال ٥٠٠ ميكاواط.
وأعلنت الوزارة في، ٨ من آب الجاري، ان إنتاج العراق من الطاقة الكهربائية وصل الى ١٩٢٠٠ ميكاواط، وعدته «إنجازاً غير مسبوق» يتحقق لأول مرة، عبر إدخال وحدات توليد جديدة إلى الخدمة، إلا أن التقديرات تشير لحاجة البلد إلى أكثر من ٢٠ ألف ميغاواط للوصول إلى الاكتفاء الذاتي.
ويعاني العراق من أزمة نقص كهرباء مزمنة منذ عقود جراء الحصار والحروب المتتالية والفساد والمشاريع الفاشلة وتهالك شبكات التوزيع، ويستورد ١٢٠٠ ميغاوات من إيران، كما أنه يخطط لاستيراد الكهرباء من دول الخليج.

# فرز أراضٍ سكنية ورفع الأنقاض عنها جنوب العاصمة

بغداد/ الزوراء:
أعلنت محافظة بغداد، امس الاثنين، عن مباشرتها بحملة لرفع الانقاض وفرز الاراضي السكنية في منطقة كويريش على طريق بغداد/ حلة.
وقال محافظ بغداد، محمد جابر العطا، في بيان اطلعت عليه «الزوراء»: ان "المحافظة باشرت، وبالتنسيق مع مديرية البلديات التابعة لها، حملة لرفع الانقاض والنفايات عن الاراضي في منطقة كويريش بجنوب بغداد على طريق بغداد / حلة، للمباشرة بفرز اراضي احياء الربيع ومنطقة الالف والالفين التابعة لها".
وأضاف العطا أن "هذه الاراضي وزعت بالسابق منذ عام ١٩٩٥ ، لكن لم يتم استثمارها لأي غرض، اذ تقدر مساحة الاراضي غير المستغلة بنحو ٢٥٠٠ قطعة ارض سكنية"، لافتا الى انه "حال الانتهاء من الاجراءات الخدمية ورفع الانقاض سيتم تسليمها الى مديرية التسجيل العقاري كي يتسلمها المواطنون من اصحاب السندات".
واشار الى ان "المحافظة مستمرة بعملية معالجة الطمر غير النظامي في اطراف العاصمة لفرز وتهيئة الاراضي السكنية والمناطق الصناعية لتحويل هذه المناطق الى فعاليات مخدومة مختلفة ضمن خطتها لتوفير الاراضي السكنية الموجودة اصلا وغير المستغلة من خلال تهيئتها ومد البنى التحتية اليها".

# العدل تتسلم مرسوما جمهوريا للعفو عن ١٠٣ محكومين

بغداد/ الزوراء:
أطلقتْ وزارة العدل سراح ١٠٣ محكومين من الكبار والاحداث بعد صدور عفو جمهوري للافراج عنهم، اذ بلغ مجمل من تم شمولهم بالقرار منذ شهر نيسان حتى الآن ٢٠٥ نزلاء.
واوضح مدير عام دائرة اصلاح الاحداث في وزارة العدل، كامل امين، في تصريح صحفي: ان «الوزارة تسلمت مرسوما جمهوريا يتضمن العفو عن ١٠٣ من النزلاء الكبار والاحداث في السجون التابعة لها،» مشيرا الى انها «ستبدأ الاجراءات الخاصة بإطلاق سراحهم من خلال ملاكات التسفير ونقل النزلاء»، لافتا الى «ان ذلك العفو جاء بناء على توصية من رئاسة الوزراء نظرا للظروف الصحية التي تمر بها البلاد نتيجة تفشي فايروس كورونا.
وبين ان «الوزارة رفعت في وقت سابق قائمتين تضمان ١٥٢٧ اسما لمحكومين من الكبار والاحداث، اذ تضمنت الاولى ١٠٠٧ اسماء والثانية ٥٢٠ اسما من اجل شمولهم بالعفو»، منوها «انه تم اصدار مرسومين جمهوريين لإطلاق سراح ١٠٣ محكومين ليبلغ مجمل من تم شمولهم بالعفو ٢٠٥ نزلاء منذ شهر نيسان الماضي حتى الآن».
وأضاف ان «الوزارة مستمرة بالتنسيق مع الامانة العامة لمجلس الوزراء ورئاسة الجمهورية بغية اصدار مراسيم جمهورية لإطلاق سراح جميع الذين تنطبق عليهم شروط الشمول بالعفو».

# الاستخبارات تعثر على كدس للعتاد في اللطيفية

بغداد/ الزوراء:
عثرت المديرية العامة للاستخبارات والأمن على كدس للعتاد في منطقة اللطيفية.
وقالت المديرية في بيان تلقت «الزوراء» نسخة منه: إن «مفارز مديرية استخبارات وامن بغداد الميدانية التابعة إلى المديرية العامة للاستخبارات والأمن وبالتعاون مع لواء مشاة ثلاثة وعشرين الفرقة ١٧ عثرت على كدس للعتاد في منطقة (اللطيفة - شاخة ٧)».
واضافت ان «الكدس يحتوي على قنابر هاون مختلفة الأحجام عدد (٢٢)، وكبسولة قنبره هاون عدد(٧)». وبينت انه «تم رفع المواد من قبل الجهد الهندسي للقوة اعلاه بدون حادث يذكر».

# اعتقال متهمين يحملان ٦٠ ألف دولار مزيف في بغداد

بغداد/ الزوراء:
اعلنت قيادة شرطة بغداد عن اعتقال شخصين بحوزتهما ٦٠ الف دولار مزور اضافة الى مسدس في المنصور.
وقال مدير علاقات واعلام القيادة، عزيز ناصر، في بيان تلقت «الزوراء» نسخة منه: انه «بناءً على توجيهات وكيل الوزارة لشؤون الشرطة، واشراف مباشر من قبل قائد شرطة بغداد، القت مفارز قسم شرطة المنصور التابعة للقيادة يرافقها مفارز من مديرية الجريمة الاقتصادية والجيش العراقي القوة الماسكة للارض، القبض على متهمين اثنين وفق أوامر قضائية المادة ٢٤ من محكمة التحقيق المختصة بقضايا النزاهة».
واضاف ان « المتهمين ضبطت بحوزتهما ٦ رزم فئة المائة دولار كل رزمة ١٠٠ ورقة مزورة (٦٠ الف دولار ) مزور وسلاح مسدس واقتيادهم الى قسم المنصور وتسليمهم الى جهة الطلب مديرية مكافحة الجريمة المنظمة قسم الجرائم المالية لاتخاذ الإجراءات القانونية اللازمة بحقهم».

### تقصت عن أسباب تأخر توزيع التموينية خلال كورونا

# النزاهة تصدر أوامر استقدام بحق مسؤولين في محافظة نينوى

بغداد/ الزوراء:
أعلنت هيئة النزاهة الاتحادية تفاصيل أوامر الاستقدام الصادرة بحق عددٍ من المسؤولين المحليين في محافظة نينوى. فيما كشفت عن تأليفها فريقاً استقصائياً؛ لمتابعة أسباب تأخر توزيع مفردات البطاقة التموينيَّة للأشهر الأربعة الماضية التي تزامنت مع جائحة كورونا.
وقالت الهيئة في بيان تلقت «الزوراء» نسخة منه: إن "أوامر الاستقدام الصادرة جاءت؛ بناءً على وجود شبهة إهمال وتقصير في إزالة التجاوزات الحاصلة على أملاك الدولة في المحافظة من قبل اللجنة الإداريَّة المعنيَّة بذلك".
وأضاف البيان أن "محكمة تحقيق نينوى المختصة بالنظر بقضايا النزاهة اصدرت أمر استقدام بحق كل من قائمقام قضاء الموصل، ومدير ٍ بلديَّة القضاء، والمديرين السابقين للتسجيل العقاري والتخطيط العمراني في المحافظة".
وكانت تحريات مديريَّة تحقيق الهيئة بالمحافظة وتوصيات التحقيق الإداري قد قادت إلى وجود شبهة إهمال وتقصير في إزالة التجاوزات الحاصلة على أملاك الدولة ٍ من قبل رئيس وأعضاء اللجنة الإداريَّة المعنيَّة بإزالة التجاوزات، والتأخر في الإجابات على القطاعات العائدة لمديريَّة بلديَّة الموصل، بحسب البيان.
يُشارُ أنَّ الهيئة كانت قد أعلنت عن ضبط العديد من حالات التجاوز على عقاراتٍ تعود ملكيَّتها للدولة في المحافظة، فضلاً عن ضبطها منتصف كانون الثاني الماضي عناصر شبكة تمارس عملياتٍ غير قانونيةٍ لبيع أراضٍ تعود ملكيتها لبلديَّة الموصل.
من جانب اخر، أعلنت هيئة النزاهة الاتحاديَّة، امس الاثنين، عن تأليفها فريقاً استقصائياً؛ لمتابعة أسباب تأخر توزيع مفردات البطاقة التموينيَّة للأشهر الأربعة الماضية التي تزامنت مع جائحة كورونا.
وذكر بيان للهيئة تلقت «الزوراء» نسخة منه: ان "دائرة الوقاية في الهيئة أفادت بتأليف فريق عمل أُوكِلَت إليه مهمَّة مراجعة وزارة التجارة؛ للوقوف عن كثبٍ على أسباب تأخر توزيع مفردات البطاقةً التموينيَّة للأشهر الأربعة المنصرمة التي تزامنت مع إجراءات فرض الحظر الصحي؛ بسبب تفشّي فايروس كورونا".
وأضاف البيان أن "الفريق توجَّه اليوم الاثنين إلى وزارة التجارة؛ للوقوف على أسباب الـتأخير، والتقصّي عن مُسوِّغاته، ومعرفة الإجراءات المُتَّخذة من قبل الوزارة لمعالجته وتلافي تكراره مستقبلاً".
يشار إلى أن المادَّة (٣)/ سابعاً من قانون هيئة النزاهة الاتحادية رقم (٣٠) لسنة ٢٠١١ المُعدَّل نصَّت على " القيام بأي عمل يساهم في مكافحة الفساد أو الوقاية منه بشرط أن يكون ذلك العمل ضرورياً ويصبُّ في مكافحة الفساد أو الوقاية منه".
ويُوكَلُ إلى دائرة الوقاية في الهيئة مهمَّة تقييم الأداء الوظيفيِّ والمؤسَّساتي في دوائر الدولة عبر مراقبة حسن الأداء، وتسهيل الإجراءات وعرض الملاحظات والتوصيات والمقترحات من خلال إعداد تقارير بذلك؛ بغية تمكين تلك المؤسَّسات من تقديم أفضل الخدمات لطالبيها.

# الدولار يسجل انخفاضا طفيفا في الأسواق المحلية

بغداد/ الزوراء:
سجلت أسواق العملة الأجنبية في العراق، امس الاثنين، انخفاضاً بسعر صرف الدولار الأمريكي مقابل الدينار العراقي. وكانت أسعار بيع وشراء الدولار في شركات ومكاتب الصيرفة، كالآتي: سعر البيع للدولار الواحد 1232.5 ديناراً، أي 123 ألفاً و250 ديناراً للمائة دولار. أما سعر الشراء للدولار 1222.5 دينار، أي 122 ألفاً و250 ديناراً للمائة دولار.

# التخطيط: انخفاض أسعار الخضار في حزيران 10% مقارنة بأيار

بغداد/ الزوراء:
أعلنت وزارة التخطيط، امس الاثنين، أن أسعار الخضار انخفضت في شهر حزيران بنسبة 10% مقارنة بشهر ايار، مبينة أن لجنة الأمن الغذائي تواصل مراقبتها لحركة الأسواق ومستويات الندرة والوفرة للمواد الغذائية. وقال وزير التخطيط، خالد النجم، في بيان لوزارة التخطيط تلقت «الزوراء» نسخة منه: إن «الأسواق العراقية تشهد استقراراً واضحاً في وفرة وأسعار المواد الغذائية»، مبيناً أن «أسعار الخضراوات سجلت انخفاضاً خلال شهر حزيران الماضي بنسبة (10%) مقارنة مع شهر أيار». وأضاف أن «معدلات الأسعار ارتفعت في بداية ظهور الوباء بنسبة 6%، فيما كانت التوقعات تشير إلى أن الارتفاع سيتخطى حاجز الـ(40%)»، مؤكداً أن «لجنة الأمن الغذائي والاجتماعي الخاص بمواجهة جائحة كورونا تواصل مراقبتها لحركة الأسواق ومستويات الندرة والوفرة للمواد الغذائية، واتخاذ الإجراءات المناسبة لمعالجة اي خلل قد تتعرض له الأسواق». وأشار النجم إلى «العمل على صياغة استراتيجية حقيقية، لتحقيق الاكتفاء الذاتي والأمن الغذائي في البلد من خلال دعم الزراعة وتحريك الصناعة، وتوفير البيئة المناسبة لعمل القطاع الخاص».

# العمل تحدد موعد إطلاق رواتب الحماية الاجتماعية

بغداد/ الزوراء:
كشفتْ وزارة العمل والشؤون الاجتماعية، امس الاثنين، عن ان الاسبوع الحالي سيشهد مخاطبة وزارة المالية من اجل تأمين راتب المعين المتفرغ لشهر ايلول المقبل، فيما أكدت أنها تعمل على دعم المستفيدين من رواتب شبكة الحماية الاجتماعية بإطلاق رواتبهم بمواعيدها مع نهاية شهر ايلول او مطلع تشرين الأول. وقال وزير العمل والشؤون الاجتماعية، عادل الركابي، في حوار صحفي: انه "ستتم مخاطبة وزارة المالية من اجل الحصول على التخصيصات المالية الخاصة براتب المعين المتفرغ لشهر ايلول المقبل خلال الاسبوع الحالي، آملا باكمال الاجراءات الخاصة بهذه الشريحة بهدف توزيعها بمواعيدها المحددة شهريا". وأضاف الركابي أن "الوزارة تعمل على دعم المستفيدين من رواتب شبكة الحماية الاجتماعية بإطلاق رواتبهم بمواعيدها مع نهاية شهر ايلول او مطلع تشرين الاول المقبلين لوجود تنسيق مسبق مع وزارة المالية".

# الزراعة تعلن تشرين الأول المقبل موعد تصدير التمور العراقية

بغداد/ الزوراء:
أعلنت وزارة الزراعة، امس الاثنين، عن تحديد الأول من تشرين المقبل موعدا لتصدير التمور العراقية للخارج، مؤكدة ان الموعد تم تحديده من خلال اجتماع وزير الزراعة محمد الخفاجي مع مصدري التمور.
وقال المتحدث باسم الوزارة، حميد النايف، في تصريح صحفي: ان " العام الحالي شهد ارتفاعا في انتاج التمور، وذلك مما أدى الى الاكتفاء الذاتي وزيادة في المنتوج». مبينا ان "وزير الزراعة محمد الخفاجي التقى عددا من مصدري التمور، حيث تمت مناقشة وضع آليات لتسهيل تصدير التمور إلى العالم الخارجي وامكانية إنشاء مراكز تسويقية زراعية متكاملة من خلال الاستثمار" . وأضاف ان "المجتمعين وافقوا على مقترح الوزارة بتحديد الأول من تشرين المقبل كموعد لتصدير التمور الفائضة عن حاجة البلاد ". مشيرا الى ان "وزارة الزراعة اتخذت قرار بعدم منح اجازات استيراد التمور، وذلك لحماية المنتج الوطني " .

# النفط: قدمنا 526 مليار دينار للوزارات والمحافظات

بغداد/ الزوراء:
أكد وزير النفط، احسان عبد الجبار اسماعيل، حرص الوزارة على تقديم الدعم المادي والمعنوي واللوجستي للوزارات وادارات المحافظات على وفق الامكانات المتاحة للوزارة والشركات النفطية، مشددا على اهمية التعاون المثالي مع الجهات المعنية في مواجهة الظروف الاقتصادية والمالية الصعبة، فضلاً عن أزمة وباء كورونا.
وقال الوزير، في بيان: «اننا نشعر اليوم بالفخر والاعتزاز بجميع العاملين في القطاع النفطي وادارات الشركات والتشكيلات النفطية كافة لما تقدمه من عطاء وعمل ودعم متميز للوزارات الاخرى وللمحافظات ولشرائح المجتمع كافة، وهذه ليست منة، وانما واجب تفرضه المسؤولية الاخلاقية والمهنية والمواطنة الصالحة علينا جميعاً»، مشيداً بدور «شركة توزيع المنتجات النفطية التي تحملت عبئاً مالياً كبيراً أثقل كاهلها، ولكن مع ذلك لم تتوقف عن تنفيذ توجيهات الوزارة في الوقوف الى جانب القطاعات الخدمية والصحية وتقدم لها دعماً وجهداً متميزاً».
من جانبه، أعلن مدير عام شركة توزيع المنتجات النفطية، وكالة، حسين طالب «أن مجموع الدعم المادي المقدم الى وزارة الكهرباء قد بلغ (290 مليار دينار) عن قيمة الدفع الاجل للوقود المجهز، فيما بلغت قيمة الدعم المادي للوزارات الاخرى والمحافظات (235 مليار دينار)، فيما بلغ الدعم المادي المقدم للقطاع الصحي في المحافظات ولوزارة الصحة لمواجهة وباء كورونا نحو (ملياري دينار)، فضلاً عن الوقود المقدم الى مؤسسات الدولة، حيث قامت بتجهيز وزارات الدولة بـ(٣٢٦ مليون لتر) من مادتي البنزين وزيت الغاز».
وأضاف «كما قدمت وزارة النفط ممثلة بشركة توزيع المنتجات النفطية مليار واربعمائة مليون دينار لمحافظات نينوى والانبار وصلاح الدين وديالى وكربلاء المقدسة وبابل والنجف الاشرف بواقع (200 مليون دينار) لكل محافظة و(200 مليون دينار)، لتجهيز قاعات وزارة الشباب والرياضة كمستشفيات للحجر الصحي، فضلا عن توفير مبلغ ( 400 مليون دينار) تم تخصيصا ايضاً دعما اضافياً للقطاع الصحي».
وفيما يتعلق بتجهيز محطات الكهرباء، اكد طالب «ان الشركة جهزت وزارة الكهرباء بـ (٣٦٣ مليون لتر) من مادة زيت الغاز بلغت قيمتها (١٤٥ مليار دينار) مع مليار ونصف المليار لتر من زيت الوقود بسعر( ١٤٥ مليار دينار)».
وعن الوقود المجهز لدوائر الدولة وبالاجل، أشار طالب الى «ان الوزارة جهزت الوزارات ومؤسسات الدولة بأكثر من 209 ملايين لتر منها 31 وقود طائرات لطيران الجيش والقوة الجوية والباقي من مادة زيت الغاز بمبالغ تجاوزت (80 مليار دينار)، أما البنزين فقد بلغت الكميات المجهزة اكثر من (117 مليون لتر) بمبالغ تجاوز (52 مليار دينار).
وبما يخص مادة الزيوت، فكان مجموع المبالغ المترتبة على تجهيز الوزارات بالآجل اكثر من (٢.٥ مليار دينار ) من مختلف أنواع الزيوت.

# رسو باخرة عملاقة في ميناء ام قصر الشمالي

بغداد/نينا:
اعلنت الشركة العامة لموانئ العراق التابعة لوزارة النقل، رسو الباخرة العملاقة MSC EVAعلى رصيفين في ميناء ام قصر الشمالي.
وقال مدير عام الشركة فرحان محيسن الفرطوسي في بيان : ان الباخرة العملاقة MSC EVA ، التي يبلغ طولها 366 مترا وعرضها 51 مترا وتحمل نحو 2599 حاوية ، رست على الرصيفين 14 و 15 في ميناء ام قصر الشمالي قادمة من ميناء الدمام السعودي، وفور وصولها باشرت ملاكات التفريغ والشحن بعمليات المناولة وتفريغ البضاعة بسلام وامان.
واشار الفرطوسي الى :» ان رسو هذه الباخرة بحجمها العملاق للمرة الثالثة في الموانئ العراقية يعد حالة ايجابية تكسب الموانئ سمعة عالمية ضمن امكانياتها في جذب السفن العملاقة «.
يذكر ان الموانئ العراقية اسهمت في الاونة الاخيرة بحفر القنوات الملاحية وزيادة اعماقها لدخول البواخر ذات الغاطس باعماق اكبر مما كان في السابق.

# خبير: يجب استغلال سعر صرف الدولار لتجاوز الأزمة المالية

بغداد/ الزوراء:
شدد الخبير الاقتصادي، وسام التميمي، على ضرورة استغلال سعر صرف الدولار بالمصارف الحكومية لتعظيم موارد الموازنة والمساهمة في تجاوز الازمة المالية، لافتا الى ان بيع ملايين الدولارات يوميا يدخل للدولة مبالغ ضخمة بعد زيادة سعر الصرف.
وقال التميمي في تصريح صحفي: ان "سعر صرف الدولار شهد استقرارا قبل 6 اشهر من اليوم، لكنه ارتفع عن ذلك بقليل، وهذه الزيادة جاءت بعد ظهور الازمة المالية في البلاد جراء انخفاض أسعار النفط".
وأضاف ان "الزيادة في سعر الصرف بالمصارف الحكومية يساهم في القضاء على الازمة الراهنة، ويعظم موارد الدولة، في وقت يحتاج فيه العراق الى احداث طفرة في القطاع المصرفي".
وبين ان "الكثير من الدول تعتمد على القطاع المصرفي في الاستثمار وتحقيق الإيرادات وبناء الموازنات، واطلاق القروض وتحقيق الفوائد منها لرفد الحكومة بالمبالغ اللازمة لتوفير رواتب موظفيها".

# إنفاق 20 مليار دينار لإنجاز 45 مشروعا خدميا في الفلوجة

بغداد/ الزوراء:
اكد معاون مدير دائرة بلدية قضاء الفلوجة للشؤون الخدمات، محمد شكر الدليمي، امس الاثنين، الحكومة المحلية وبدعم من المنظمات الانسانية انفقت اكثر من 20 مليار دينار لإنجاز 20 مشروع خدمي في قضاء الفلوجة .
وقال الدليمي في تصريح صحفي: ان " دائرة بلدية الفلوجة اطلقت حملة في الشهر الثامن عام 2019 حملة اعمار واسعة النطاق في قضاء الفلوجة من خلال انشاء 45 مشروعا خدميا في مختلفة المجالات تمكنت كوادر البلدية من انجازها في الشهر نفسه من عام 2020 دون تسجيل اية حالة تلكؤ في جميع المشاريع التي اطلقت لحين انجازها باستثناء اجراءات كورونا ".
واضاف ان"كلفة المشاريع التي انجزت لمدة عام في مدينة الفلوجة اكثر من 20 مليار دينار توزعت مصادر الدعم فيها من قبل الحكومة المركزية وتنمية الاقاليم والمحلية ومنظمة الامم المتحدة (UNDP) وصندوق الاعمار والبنك الدولي".
وأشار الدليمي إلى أن "الفترة الحالية ستشهد ايضا انطلاق مشاريع خدمية عملاقة تنفذ لأول مرة من قبل شركات استثمارية ".

# الرشيد يعلن أسماء الفروع المعنية بإصدار صكوك المرور

بغداد/ الزوراء:
اعلن مصرف الرشيد، امس الاثنين، عن اسماء الفروع المعنية بإصدار صكوك المرور (تسجيل الوحات) في جانبي الكرخ والرصافة.
واضاف أن «الفروع هي (فرع الامام الاعظم/ الملعب/ العطيفية/ ثورة العشرين / الحبيبية/ ارخيتة/ المرتضى/ المعارض الحديثة)».
ودعا المصرف « المستفيدين كافةالى مراجعة تلك الفروع وعدم الاختصار على فرع دون الاخر تفاديا للزخم وحفاظاً على سلامة الجميع».

# تراجع مؤشرات سوق العراق للأوراق المالية

بغداد/ الزوراء:
اغلق مؤشر الاسعار في سوق العراق للاوراق المالية، امس الاثنين، منخفضا بنسبة (0.43%).
وجاءت مؤشرات التداول لسوق العراق للأوراق المالية ليوم امس كما يلي: بلغ عدد الاسهم المتداولة (22.417.236.802) سهما، بينما بلغت قيمة الاسهم (5.927.465.644) دينارا.
واغلق مؤشر الاسعار ISX 60 في جلسة امس على (460.87) نقطة منخفضا بنسبة (0.43%) عن اغلاقه في الجلسة السابقة البالغ (462.86) نقطة.
وتم تداول اسهم (34) شركة من اصل (105) شركة مدرجة في السوق، واصبح عدد الشركات الموقوفة بقرار من هيئة الاوراق المالية لعدم التزامها بتعليمات الافصاح المالي (23) شركة.
وبلغ عدد الاسهم المشتراة من المستثمرين غير العراقيين في السوق النظامي (45) مليون سهم بقيمة بلغت (48) مليون دينار من خلال تنفيذ (24) صفقة على اسهم ثلاث شركات.
بينما بلغ عدد الاسهم المباعة من المستثمرين غير العراقيين في السوق النظامي (25) مليون سهم بقيمة بلغت (63) مليون دينار من خلال تنفيذ 27 صفقة على اسهم شركتين.

### قبل الاجتماع المرتقب يوم الأربعاء لحماية نجاحهم الأخير

# «أوبك+» تسعى للدفاع عن مكاسب سوق النفط مع تضاؤل توقعات الطلب

بغداد/ متابعة الزوراء:
حققت أوبك وحلفاؤها ما يعادل سوق النفط من العمل المتواصل زيادة العرض حتى مع استمرار استنفاد الطلب، دون انهيار الأسعار، إلا انه من غير الواضح ما إذا كان بإمكانهم مواصلة عملية التوازن بنجاح.
وفي تحليل لوكالة «بلومبيرغ» الأميركية بشأن ذلك ذكرت أن الطلب على الوقود تدهور مع قلة للسفر الدولي بسبب الوباء، كما أن زيادة تفشي المرض مرة أخرى يؤثر على الانتعاش الاقتصادي، وسيجتمع، غدا الأربعاء، أعضاء أوبك + الرئيسيون للنظر في كيفية حماية نجاحهم الأخير.
وقالت، أمريتا سين، كبيرة محللي النفط في شركة: «إنرجي أسبكتس» الاستشارية المحدودة: «يجب أن يكونوا يقظين للغاية، لأنك تستطيع الحصول على تراجع في الطلب، وعليهم فقط أن يكونوا سريعين جدًا في الاستجابة».
وخفضت منظمة البلدان المصدرة للبترول (أوبك) وشركاؤها 9.7 مليون برميل من الإنتاج اليومي في وقت سابق من هذا العام - حوالي ٪10 من الإمدادات العالمية - عندما تسبب الإغلاق العالمي في أكبر انهيار للطلب على النفط في التاريخ.
وأتت تضحياتهم ثمارها، مما أدى إلى قلب السوق الذي شهد انخفاض الأسعار في نيويورك إلى ما دون الصفر، ويتم تداول العقود الآجلة لخام برنت الآن فوق 45 دولارًا للبرميل، أي ثلاثة أضعاف مستويات أواخر نيسان، لقد ألقى هذا الجهد بشريان حياة ليس فقط لاقتصادات أعضاء أوبك + ، ولكن أيضًا لشركات دولية مثل BP Plc و Exxon M-bil Corp.
مع زحف الاستهلاك العالمي مرة أخرى نحو المستويات العادية ، بدأت أوبك + هذا الشهر في زيادة الانتاج بحرص.
إلا انه لا يزال السوق هشًا للغاية بحيث لا يمكن المخاطرة بأي شيء آخر، حيث يخطط التحالف الذي يضم 23 دولة للإبقاء على الجزء الأكبر من إنتاجه المتوقف - حوالي 7.7 مليون برميل يوميًا ، وربما أكثر - بعيدًا عن الخط لبقية العام.
حتى ان المملكة العربية السعودية قالت إن معظم الإمدادات التي تم إرجاعها في اب سيتم استهلاكها محليًا، وتستخدم لتلبية احتياجات المملكة من الكهرباء في الصيف بدلاً من شحنها إلى عملاء في الخارج.
وقد وعد كل من العراق ونيجيريا بإجراء تخفيضات إضافية على التعويضات كتعويض عن التراخي السابق. وأصدرت بغداد والرياض بيانا مشتركا في السابع من آب تعهد فيه العراق بخفض 400 ألف برميل يوميا في آب وأيلول، إضافة إلى خفض 850 ألف برميل كان من المفترض أن يقوم به بالفعل.
بينما اقترب العراق من هدفه أكثر من أي وقت مضى تقريبًا، حيث نفذ حوالي ٪80 من التخفيضات المنصوص عليها، فإن الضغوط الاقتصادية الهائلة على بلد لا يزال خارجًا من الحرب والعقوبات تجعل أي تعاون إضافي يمثل مشكلة.

إعلانك في الزوراء
يحقق لك الانتشار الأوسع
للاستفسار : 07810090003
E-mail : alzawraanews@yahoo.com

جمهورية العراق
وزارة العدل
دائرة التنفيذ
مديرية تنفيذ الناصرية
رقم الاضبارة: ٢٠١٨/١٣٦٦
التأريخ: ٢٠٢٠/٨/١٢
الى/ المنفذ عليه وئام عزيز علي
لقدْ تحقق لهذه المديرية تنفيذ الناصرية انك مجهول محل الاقامة وليس لديك موطن دائم او مؤقت او مختار ، يمكن اجراء التبليغ عليه، واستناداً للمادة (٢٧) من قانون التنفيذ تقرر تبليغك اعلانا بالقرار المرقم ٥٢٢٠/ب/٢٠١٨ الصادر من بداءة الناصرية القاضي بالزامك المبلغ عشرون مليون دينار خلال خمسة عشر يوما تبدأ من اليوم التالي للنشر في الجريدة الرسمية وفي حالة عدم حضورك ستباشر هذه المديرية بجراءات التنفيذ
الجبري وفق القانون :
المنفذ العدل
على مران

جمهورية العراق
وزارة العدل
دائرة التنفيذ
مديرية تنفيذ النصر
العدد:٧٩/ت/٢٠٢٠
التاريخ:٢٠٢٠/٨/١٦
إعلان
الى المدينِ (حسين علي كاظم) تقررَ تبليغك بالحضور امام مديرية تنفيذ النصر لغرض تسديد الدين الذي بذمتك والبالغ (ثمانون مليون) لصالح ورثة الدائن (وليد خالد ياسر) خلال فترة خمسة عشر يوم من تاريخ تبليغك وفي حالة عدم حضورك ستتخذ الاجراءات القانونية بحقك عملاً بأحكام المادة ٢٧ من قانون التنفيذ.
المنفذ العدل
محمد حسن طعيمه العتابي

جمهورية العراق
رئاسة مجلس الوزراء
ديوان الوقف الشيعي
مديرية الوقف الشيعي في ذي قار
شعبة الاملاك الموقوفة
العدد:٥٨٣
التأريخ: ٢٠٢٠/٨/١٢
اعلان
تعلنُ مديرية الوقف الشيعي في ذي قار عن اجراء المزايدة العلنية عن طريق المساطحة على العقار المرقم ٥٣٥٣٢/١١٠ جزيرة في الناصرية مجاور البلديات قرب هيئة النزاهة بمساحة ٣٦٠٠ م٢ والمخصص لانشاء مركز ثقافي ومدرسة اهلية وحسب المخططات المصادق عليها وببدل ايجار سنوي قدره ٨٥٠٠٠٠٠٠ خمسة وثمانون مليون دينار لمدة ٢٥ سنة، فعلى الراغبين بالاشتراك بالمزايدة العلنية مراجعة مقر مديرية الوقف الشيعي في ذي قار خلال مدة سبعة أيام من تأريخ نشر الاعلان في الجريدة الرسمية وقبل موعد اجراء المزايدة مستصحبين معهم التأمينات القانونية البالغة ٢٠٪ من القيمة المقدرة وصورة من هوية الاحوال المدنية وبطاقة سكن وتأييد المختار مصدق واذا صادف يوم المزايدة عطلة رسمية فاليوم الذي يليه على ان يتحمل من ترسو عليه المزايدة اجور النشر والاعلان والدلالية ويدفع بدل الايجار دفعة واحدة بعد مرور سبعة ايام من تاريخ الاحالة القطعية على ان تجري المزايدة الساعة (العاشرة) صباحا في مقر مديرية الوقف الشيعي في ذي قار .
المهندس
احمد كريم عبد الجبار
مدير الوقف الشيعي في ذي قار

جمهورية العراق
وزارة العدل
دائرة الكاتب العدل في الناصرية
العدد:٣٦٨٢
التاريخ:٢٠٢٠/٨/١٦
إعلان
(مجهول محل الاقامة)
نرفقُ لكم طياً الانذار المرقم بالعدد العمومي ١٠٣٢٨ بالسجل ٥٢ في ٢٠٢٠/٨/١١ والخاص بالمنذر السيد (حكيم حسين سوادي) والصادر من دائرتنا ونظراً لمجهول محل اقامته بعد تعذر تبليغه بالانذار المرقم اعلاه وبالطرق القانونية لذا تقرر تبليغكم بواسطة الجريدتين الرسميتين لحضور هذه الدائرة خلال خمسة عشر يوم وبخلاف ذلك سيعتبر متبلغ رسمياً.
مع التقدير
الكاتب العدل الاول في الناصرية
علي عبدالرزاق صالح الطائي

الزوراء
الرياضي

## أصفر وأحمر

# غانم عريبي : قدمت استقالتي بسبب تهميش دوري

بغداد/ متابعة الزوراء

كشف النجم الدولي السابق ونائب رئيس لجنة المسابقات في الهيئة التطبيعية، غانم عريبي، عن سبب استقالته من اللجنة.

وقال عريبي إن «سبب استقالتي من العمل في لجنة المسابقات في الهيئة التطبيعية، يعود لعدم شعوري باي دور».

وأضاف «أبلغت رئيس اللجنة حيدر عوفي، باني لست بعثياً كي اكتب التقارير واما تقبل او ترفض، فإما ان نكون أصحاب قرار في الهيئة او ستكون الاستقالة افضل».

No: 7308 Tue 18 Aug 2020
www.alzawraapaper.com
العدد: 7308 الثلاثاء 18 آب 2020

### مؤكدا انه لن يدرب خارج العراق

# حسن احمد : الاتحاد المقال ظلمني والسلوفيني كاتانيتش مدرب متواضع

حاوره / حارث النعيمي

حقق المدرب حسن احمد الملقب بالشاطر حسن العديد من النتائج الايجابية خلال فترة توليه الاشراف على تدريب العديد من الاندية العراقية ومن ابرز تلك التجارب الناجحة ما سطرته مع فريق النفط من انجازات ستبقى في الذاكرة حيث قارع بهذا النادي منافسيه من الاندية الجماهيرية بل تفوق على اغلبهم رغم ان الفوارق بين النفط والاندية الجماهيرية من ناحية امكانات اللاعبين وايضا القاعدة الجماهيرية التي يفتقر لها نادي النفط، الشاطر حسن خاض تجربة تدريبية جديدة مع نادي النجف ومازال حيث ينتظر اشارة خلية الازمة من اجل البدء بتحضيرات غزلان البادية للموسم الجديد، ضيف صحيفة الزوراء لهذا اليوم المدرب حسن احمد الذي فتح قلبه لنا فخرجنا معه بهذا الحوار...

• رغم الحجر المنزلي الذي عانى منه الجميع الا ان المدرب حسن احمد استفاد من هذا الحظر... هل لك ان تحدثنا عن مدى استفادتك من هذا الوضع

خلال مدة مكوثي في المنزل شاركت في دورات وورش تدريبية عن طريق الدائرة الالكترونية والاتصال عن بعد مع دول عدة منها امريكا وانكلترا والسعودية والأمارات وحتى في داخل العراق مع محافظة السليمانية, كما انصح الجميع باستغلال هذا الحجر بشكل الإيجابي وليس السلبي في محاولة طرد الطاقة السلبية من خلال الجلوس والملل وتحويلها الى طاقة ايجابية.

• ماهي الشروط التي وضعتها لإدارة النادي النجفي من اجل الاستمرار بالمنصب في العام المقبل.

لم أضع اية شروط, ولكن منذ استلامي مهام الفريق وضعت مقترحات واستراتيجية عالية لبناء فريق ينافس مستقبلاً.

• ماذا يحتاج فريق النجف من اجل احراز لقب الدوري الممتاز.

سبل النجاح تحتاج للكثير من الأدوات وغيها ولكن اهمها هو الدعم المادي من خلال تثبيت ميزانية كبيرة تخصص لمشروع كرة القدم النجفية, وفي ضل وجود هذه الامكانيات وهذا الدعم, بالتأكيد ستكون المنافسة شديدة والوصول لإحراز اللقب لن يكون بعيداً.

• لماذا كان رأيك مع استمرار منافسات الدوري وعدم الغاءه عكس رأي اغلب الاندية.

كان رأيي مع استمرار الدوري لما فيه فائدة للمنتخبات الوطنية وإعداد للاعبين من خلال المنافسة الحقيقية للوصول للفورمة التي تؤهلهم لخوض المباريات الدولية في الاستحقاقات الخارجية, وبالنسبة لقرار بقية زملائي فكان الرأي متطابق مع اللجنة التطبيعية, اما إدارات الاندية فكان توجههم عكس ذلك لجوانب مادية فقط.

•ما هو رأيك باستيزار النجم الدولي عدنان درجال لوزارة الشباب وماذا يحتاج من ادوات من اجل النجاح في مهمته.

عدنان درجال شخصية قيادية ونزيهة وعلمية ترشيحه لحقيبة الشباب والرياضة هو انتصار للرياضة العراقية بالرغم من أنه لا ينتمي الى اي حزب او كتلة أو فئة معينة, وفوزه بهذا المنصب دليل على حب الجماهير له, واني متفائل جداً بأن تحدث اصلاحات شاملة في جميع مفاصل القطاعات الرياضية وهذا ما التمسناه من اول ايام تسنمه للمهمة.

•في عهد اي رئيس اتحاد تم انصافك وفي فترة اي رئيس اتحاد تم ظلمك.

تم انصافي في عهد الرئيسين الاسبقين حسين سعيد وناجح حمود وتم ظلمي في زمن الاتحاد المقال بالرغم من نجاحاتي التي حققتها.

•هل تعتقد ان كاتانيتش الرجل المناسب لقيادة المنتخب العراقي.

أنا أرى بأن السلوفيني كاتانيتش لن ولم يخدم منتخبنا, وأن اسم منتخبنا فوق اسمه كما أني أراه مدرب متواضع وجاء به من خلال السمسرة.

• ماذا يحتاج المدرب السلوفيني للتأهل برفقة المنتخب العراقي الى مونديال قطر.

أن السلوفيني كاتانيتش يحتاج الى استقرار بالتشكيلة واختياره الأسلوب المناسب وهو بعيد كل البعد عن ذلك.

•من برأيك الشخص المناسب لقيادة دفة اتحاد الكرة خلال المرحلة المقبلة.

لدينا اسماء عديدة وكبيرة في كرة القدم العراقية وجميعهم جيدين لقيادة دفة الاتحاد لكن لا يوجد لدي اسم معين.

•هل مازلت ترفض فكرة التدريب خارج العراق ... وهل تلقي في الفترة الاخيرة عروضا تدريبية خارجية ومن اي الاندية تلقيتها.

نعم ولازلت مصمم عن رفضي لقرار التدريب الخارجي, حيث تلقيت عروضاً خارجية كثيرة لكني رفضتها, والسبب عدم قناعتي بها من الجانبين الفني والمادي, وأنا متمسك ومستمر حالياً بالعمل داخل بلدي.

# فرحان: التطبيعية بحاجة الى مساعدة الجميع للاعلان عن موعد تدريبات الاندية

بغداد/ متابعة الزوراء

كشف أمين عام اللجنة التطبيعية للكرة العراقية محمد فرحان عن احتياج لجنته لتكاتف الجميع من أجل بدء تدريبات الاندية اولا ومن ثم انطلاق الدوري الكروي الممتاز.

وقال فرحان نحتاج اولا ثقافة اللاعب للبدء بتدريبات الاندية وجهود الوزارة والاندية وخلية الازمة التي ننتظر منها الموافقات الرسمية لانطلاق التدريبات اولا ومن ثم التفكير ببداية اللحظات الاولى لدوري الكرة الممتاز».

واضاف:» تحدث مع وزير الشباب الكابتن عدنان درجال عن الضائقة المالية التي تعاني منها الاندية ولابد من حلها قبل التفكير بإستحصال الموافقات الاصولية لعودة النشاط الكروي، فاللاعب يحتاج المال والاندية تحتاجه في حال انطلاق المنافسة».

وبين:» الجميع ينتظر انطلاق النشاط الكروري، والمعاناة من جائحة كورونا هي ليست في العراق وحده بل في جميع انحاء العالم».

يشار الى ان اللجنة التطبيعية للكرة العراقية كانت قد قررت انطلاق الدوري الممتاز في ٢٠ أيلول المقبل، فيما تنتظر موافقات خلية الازمة لبدء تدريبات الاندية.

# القناة: مباراة اسود الرافدين ونسور قاسيون الودية لم تلغ حتى الآن

بغداد / امير رسول

من المؤمل أن يوجه الاتحاد السوري لكرة القدم دعوة إلى منتخبنا الوطني للذهاب إلى سوريا وخوض مباراة ودية مع نسور قاسيون ضمن المساعي التي يبذلها لرفع الحظر عن إقامة المباريات الودية على الملاعب السورية.

وقال نائب رئيس الاتحاد السوري لكرة القدم العقيد زكريا القناة درسنا موضوع اقامة مباراة ودية تجمع بين المنتخبين الشقيقين العراقي و السوري في احد الملاعب السورية بهدف رفع الحظر عن الملاعب السورية.

وأضاف نحن حاليا في طور تجهيز و بناء و ترميم البنية التحتية للملاعب في سوريا بعد الاضرار التي تعرضت اليها في السنوات السابقة و بعد الانتهاء سوف يتم دعوة المنتخب العراقي لاجراء مباراة ودية.

وبشأن مصير المباراة الودية بين المنتخبين المقرر إقامتها في اربيل قال نتابع الوضع الصحي في العراق و هذا الموضوع الاساس التي يجعلنا ان نتريث فيه و سيكون هنالك اتصالات مع الاتحاد العراقي بشأن المباراة.

واشار الى ان المباراة التي سوف تجمع بين المنتخبين العراقي و السوري المقرر اقامتها في الثامن من ايلول المقبل في محافظة اربيل لم تلغى حتى الان.

وتابع سيكون هناك توقيع قريب للبروتوكولات بين الاتحادين الشقيقين بالاضافة إلى مناقشة عدة امور على جدول الاعمال التي سوف تكون مع الجانب العراقي بهذا الامر.

وبين المنتخب العراقي من المنتخبات الكبيرة في اسيا بدنيا و فنيا و نسعى ان يكون تعاون بين الاتحادين في جميع المجالات الفنية و الإدارية.

و أكد ان بطولة الصداقة التي اقيمت في العراق هي من البطولات الناجحة و العراق يستطيع ان ينظم اي بطولة تقام على ارضه لما يمتلكه من ملاعب كبيرة و جمهور يعشق كرة القدم و المنتخب السوري استفاد من هذه البطولة بل حتى ان جميع المنتخبات استفادت منها بشكل كبير.

# تسمية فؤاد جواد مدربا جديدا لكرة كربلاء

بغداد/ متابعة الزوراء

اعلن نادي كربلاء الرياضي، تسمية مدربا جديدا لقيادة فريق كرة القدم في الموسم المقبل.

وقال المنسق الإعلامي للنادي مسلم الركابي إن "الهيئة الادارية لنادي كربلاء، سمت الكادر التدريبي لفريقها الكروي والذي يتألف من الكابتن فؤاد جواد مدربا ويساعده ياسر عبد الرزاق وسعد مشاوي وعلاء عوج مدربا لحراس المرمى".

وأضاف أن "الادارة ستقوم بتقديم المدرب وكادره المساعد خلال مؤتمر صحفي في الايام المقبلة ، كذلك سمت الهيئة الادارية لنادي كربلاء ياسر قاسم مشرفا على المدرسة الكروية وخالد حبيب خويبر ورائد الصوفي مدربين في المدرسة الكروية، إذ جاء ذلك خلال اجتماع الهيئة الادارية لنادي كربلاء".

واكدت ادارة النادي بأنها "تسعى الى استقطاب الطاقات الفنية والتدريبية من ابناء المحافظة ونجومها الكروية من جانب اخر اكدت الهيئة الادارية لنادي كربلاء بأن صوت نادي كربلاء في انتخابات اتحاد الكرة المقبلة سيكون للكابتن عدنان درجال في حال ترشحه لانتخابات اتحاد الكرة العراقي".

# لاعب كريستال بالاس الانكليزي كاردو كاميران جاهز لتمثيل ليوث الرافدين

بغداد/ متابعة الزوراء

اصبح لاعب نادي كريستال بالاس الانكليزي، كاردو كاميران، جاهزاً لتمثيل منتخب الشباب في كأس اسيا للشباب.

ونشر المنسق الاعلامي في نادي الحدود الرياضي زيد الزيدي في تدوينه له «بشكل رسمي .. لاعب كريستال بالاس الانكليزي كاردو كاميران جاهز لتمثيل منتخب الشباب».

واضاف ان «اوراق اللاعب اكتملت وحصل على جوازه العراقي يوم امس الاثنين».

يذكر ان مدرب منتخب الشباب، قحطان جثير، قد وجه دعوة رسمية للاعب من اجل تمثيل ليوث الرافدين في نهائيات اسيا.

ويضم معسكر منتخب الشباب المتواصل حاليا في محافظة كربلاء ٢٥ لاعباً، بتواجد كل من محمد حسن وأحمد شاكر وحسن حبيب لحراسة المرمى، وأحمد حسن (مكنزي) وزيد تحسين وعبدالله محمد وليث نجم وحسين جاسم وعبدالله خلف ومصطفى سعدون وكرار سعد وأمير غانم لخط الدفاع، وعبد الرزاق قاسم وعلي شوقي وعباس علي ومنتظر عبد الامير ومنتظر محمد جبر وزين العابدين قحطان وكرار محمد المختار وأمير أحمد ونهاد محمد لخط الوسط، وسالم أحمد وحسين عبدالله ورضا فاضل وحسين زياد لخط الهجوم.

# ألمانيا تفرض سطوتها على أوروبا بعملاقين و3 عباقرة

قبلَ موسم واحد، فشلت جميع الفرق الألمانية في الوصول إلى دور الثمانية لدوري أبطال أوروبا، لكنها وجدت من يحفظ ماء وجهها في مجال آخر.

وبلغ المدرب الألماني يورجن كلوب، المباراة النهائية خلال الموسمين الماضيين واستطاع الفوز بلقب البطولة مع فريقه ليفربول الإنجليزي، في آخر نسخة.

ولكن الكرة الألمانية حققت طفرة رائعة في الموسم الحالي ببلوغ فريقين منها المربع الذهبي للبطولة إضافة لوجود 3 مدربين ألمان في المربع الذهبي للمرة الأولى.

كما أنها المرة الأولى على الاطلاق التي يتواجد فيها 3 مدربين من جنسية واحدة في المربع الذهبي للبطولة.

ويقود هانز فليك العملاق البافاري بايرن ميونيخ، فيما يتولى المدرب الشاب جوليان ناجلسمان (33 عاما) فريق لايبزيج الواعد، أما المدرب الألماني الثالث فهو توماس توخيل مع فريق باريس سان جيرمان الفرنسي.

ويلتقي بارس سان جيرمان مع لايبزيج، اليوم الثلاثاء، ثم يصطدم بايرن ميونيخ بفريق ليون الفرنسي يوم غد الأربعاء.

ويتولى المدرب الفرنسي رودي جارسيا قيادة ليون الذي فجر مفاجأة كبيرة، بالتغلب على مانشستر سيتي الإنجليزي (1-3) في دور الثمانية للبطولة.

وقبل موسم واحد، لم يستطع أي فريق ألماني الوصول لأبعد من دور الـ16 في البطولة، لكن الموسم الحالي يشهد وجود فريقين في المربع الذهبي مثلما حدث في موسم 2013.

وقتها بلغ بايرن ميونيخ وبوروسيا دورتموند المربع الذهبي، قبل أن يصطدما معا في المباراة النهائية التي فاز بها بايرن، ليحصد اللقب الخامس في مسيرته.

والآن، أصبح من الممكن أن يجمع النهائي بين فريقين ألمانيين أو مدربين ألمانيين مثلما حدث في 2013، عندما التقى بايرن بقيادة يوب هاينكس ودورتموند بقيادة يورجن كلوب على ستاد "ويمبلي".

وكان توخيل مدربا لماينتس، خلال الفترة التي تواجد فيها كلوب مع أسود الفيستيفال، لكنه يتولى حاليا تدريب سان جيرمان، حيث انتقل لتدريب الفريق الفرنسي منذ 2018 .

ويتحمل توخيل مهمة ثقيلة في تدريب هذا الفريق الذي يضم عددا كبيرا من النجوم الكبار مثل المهاجمين البرازيلي نيمار دا سيلفا والفرنسي الشاب كيليان مبابي.

ويحتاج المدرب الألماني إلى تحقيق طموحات سان جيرمان ومالكيه في الفوز بلقب دوري الأبطال، بعد هيمنته على كافة الألقاب المحلية.

وربما كان الغموض سيغلف مستقبل توخيل، لو أن باريس لم يقلب تأخره بهدف نظيف أمام أتالانتا الإيطالي إلى فوز مثير ودرامي (1-2)، في اللحظات الأخيرة من المباراة بينهما بدور الثمانية لدوري الأبطال.

وترك ناجلسمان بصمة رائعة مع لايبزيج، ببلوغ المربع الذهبي في ثاني مشاركة فقط للفريق في دوري الأبطال نظرا لأن نادي لايبزيج تأسس في عام 2009.

كما أن ناجلسمان، هو الأصغر من بين المدربين الثلاثة الألمان الذين بلغوا المربع الذهبي في البطولة الحالية إضافة لكونه المدرب الأصغر في تاريخ البطولة.

وفي 2016، كان ناجلسمان هو أصغر مدرب في تاريخ (البوندسليجا)، حيث كان مدربا لفريق هوفنهايم ثم انتقل لتدريب لايبزيج قبل عام واحد وقاد الفريق لاحتلال المركز الثالث بالدوري.

ثم قاده هذا الموسم للمربع الذهبي بدوري الأبطال من خلال الفوز (1-2) في دور الثمانية على فريق أتلتيكو مدريد، بقيادة المدرب الأرجنتيني العنيد دييجو سيميوني.

وقال ناجلسمان: "نريد بلوغ النهائي بالطبع. هذا واضح تماما".

ومن أجل هذا، يحتاج ناجلسمان للتغلب على توخيل الذي كان مدربا له في آوجسبورج قبل عقد كامل، عندما كان ناجلسمان لاعبا ثم استخدمه ككشاف في بداية تحول ناجلسمان إلى مسيرة التدريب.

وقال ناجلسمان: "لم تكن بيننا قط علاقة وثيقة للغاية. بالطبع كنت لاعبه، لكن ذلك كان منذ وقت طويل".

حقق فليك تحولا ملحوظا في مسيرته التدريبية حتى الآن، حيث كان مساعدا للمدرب يواخيم لوف في تدريب المنتخب الألماني (مانشافت)، عندما فاز الفريق بلقب كأس العالم 2014 بالبرازيل.

وتولى فليك تدريب بايرن في تشرين الثاني/نوفمبر الماضي، خلفا للمدرب الكرواتي نيكو كوفاتش وحقق مع الفريق ما فاق كل التوقعات، ودخل في مقارنة مع يوب هاينكس.

وتحت قيادة فليك، حافظ بايرن على سجله خاليا من الهزائم في آخر 28 مباراة خاضها والتي كان أحدثها الفوز الكاسح (2-8) على برشلونة.

وأصبح البافاريون على بعد انتصارين من استكمال الثلاثية (دوري وكأس ألمانيا ودوري أبطال أوروبا) التي حققها هاينكس مع الفريق عام 2013.

# ليون يستهدف مواصلة المفاجآت المدوية أمام بايرن المدمر

بعدمَا أطاح بيوفنتوس ومانشستر سيتي، أصبح الحلم الجديد لليون الفرنسي هو مواصلة المفاجآت والتغلب على بايرن ميونيخ الألماني وبلوغ المباراة النهائية لدوري الأبطال.

وحقق ليون أكبر استفادة ممكنة من الظروف الصعبة التي يمر بها الموسم الكروي الحالي بسبب أزمة تفشي الإصابات بفيروس "كورونا" المستجد والتغير الطارئ على نظام الأدوار النهائية لدوري الأبطال.

وكان ليون تغلب على يوفنتوس الإيطالي 1 / صفر ذهابا في دور 16 للبطولة قبل فترة توقف النشاط الكروي في معظم انحاء العالم بسبب أزمة "كورونا".

ونجح الفريق في العبور إلى دور الثمانية بتقديم أداء متماسك وقوي أمام يوفنتوس إيابا بعد استئناف فعاليات البطولة في وقت سابق من الشهر الحالي حيث خسر مباراة الإياب على ملعب يوفنتوس 1 / 2 وتأهل بفضل الهدف الاعتباري إثر تعادلهما 2 / 2 في مجموع المباراتين.

وفي دور الثمانية، استفاد الفريق من إقامة الأدوار النهائية للبطولة بنظام مباراة واحدة على غرار مواجهات الكؤوس وقدم أداء مميزا تغلب من خلاله على مانشستر سيتي 3 / 1 ليحجز مقعده في المربع الذهبي للبطولة.

والآن يتطلع الفريق لمفاجأة أخرى في البطولة والفوز على بايرن يوم غد الأربعاء في المربع الذهبي وبلوغ نهائي دوري الأبطال في 23 آب/أغسطس الحالي، رغم أن الموقع الرسمي للنادي ما زال يضع مباراته أمام مونبلييه والمقررة في نفس اليوم (23 آب/أغسطس) بالدوري الفرنسي في خانة المباراة المقبلة للفريق في الدوري.

وفي حالة تغلب ليون على بايرن، ستتأجل هذه المباراة أمام مونبلييه بالتأكيد لأن الفارق بين الموعد المقرر لكل من المباراتين لا يزيد على ست ساعات.

ويخوض ليون المربع الذهبي لدوري الأبطال للمرة الثانية فقط في تاريخه علما بأن المرة الوحيدة السابقة كانت قبل عشر سنوات عندما التقى بايرن ميونيخ بالذات، وفاز بايرن وقتها 1 / صفر على ملعبه ذهابا و3 / صفر على ملعب ليون إيابا.

وتصب معظم الترشيحات في صالح بايرن خلال المواجهة المرتقبة مع ليون يوم غد الأربعاء ولاسيما أن بايرن اجتاز ببراعة واحدة من أصعب العقبات في البطولة بالفوز الكاسح 8 / 2 على برشلونة الإسباني في دور الثمانية للبطولة.

كما حافظ بايرن على سجله خاليا من الهزائم في آخر 28 مباراة خاضها منذ أوائل كانون الأول/ديسمبر الماضي حيث حقق الفوز في 27 منها وتعادل في مباراة واحدة كانت أمام لايبزيك.

ويبدو أنه معظم المتابعين في فرنسا لا يثق في قدرة ليون على اجتياز عقبة بايرن في المربع الذهبي، ولهذا، ظلت المباراة أمام مونبلييه في موعدها حتى الآن فيما تأجلت المباراة المقررة لباريس سان جيرمان أمام ميتز في الدوري الفرنسي من نفس اليوم (23 آب/أغسطس الحالي) إلى منتصف أيلول/سبتمبر المقبل.

ويلتقي سان جيرمان فريق لايبزيج الألماني اليوم الثلاثاء في المربع الذهبي لدوري الأبطال.ويلعب ليون يلعب من أجل شيء مهم في نهاية هذا الموسم الذي أفسدته أزمة "كورونا".

وخسر ليون الدعوى القضائية التي أقامها ضد قرار عدم استكمال الموسم في الدوري الفرنسي بسبب أزمة "كورونا".

وجاء القرار بعدم استكمال الموسم بالدوري الفرنسي لينهي ليون الموسم في المركز السابع ليصبح الفوز بلقب دوري الأبطال هذا الموسم هو الأمل الوحيد المتبقي لديه لضمان المشاركة الأوروبية في الموسم المقبل، علما بأن ليون لم يتغيب عن المشاركات الأوروبية على مدار آخر 20 عاما.

وقد يكون المدرب رودي جارسيا المدير الفني للفريق هو مصدر التفاؤل لدى ليون حاليا لأنه الوحيد من بين المدربين الذين بلغوا المربع الذهبي الحالي بدوري الأبطال الذي سبق له الوصول لنهائي أوروبي.

وسبق لجارسيا، الذي تولى تدريب ليون في وسط الموسم الحالي، أن قاد مارسيليا الفرنسي إلى نهائي مسابقة الدوري الأوروبي عام 2018 عندما خسر الفريق النهائي أمام أتلتيكو مدريد الإسباني في ليون.

ورغم خوض الفريق مباراة واحدة فقط منذ آذار/مارس الماضي، وهي مباراة نهائي كأس الرابطة في 31 تموز/يوليو الماضي، والتي خسرها أمام باريس سان جيرمان بركلات الترجيح، أكمل ليون الإطاحة بفريق يوفنتوس ونجم هجومه البرتغالي الشهير كريستيانو رونالدو من دور الستة عشر للبطولة.

وأكد ليون بعدها أن تفوقه على يوفنتوس لم يكن مصادفة أو ضربة حظ حيث تغلب في دور الثمانية على فريق كبير وعنيد هو مانشستر سيتي الذي كان المرشح الأقوى للفوز في هذه المواجهة.

وتفوق ليون على الفريق المنظم لمانشستر سيتي والإمكانيات الخططية المميزة لمديره الفني الإسباني جوسيب جوارديولا صاحب الخبرة الكبيرة بدوري الأبطال والذي قاد برشلونة من قبل للقب البطولة في 2009

## اعلام الكتروني

# بيكنباور: عودة مولر إلى منتخب ألمانيا واجبة

أعرب أسطورة كرة القدم الألمانية فرانز بيكنباور، عن اعتقاده بأنه ينبغي أن يتم الترحيب مرة أخرى بتوماس مولر، لاعب بايرن ميونيخ، في المنتخب الألماني.وكان يواخيم لوف المدير الفني للمنتخب الألماني، قرر استبعاد توماس مولر، ماتس هوميلز، وجيروم بواتينج من المنتخب بشكل دائم في 2019.وقال بيكنباور، 74 عاما، لموقع صحيفة "بيلد" الإلكتروني: "ينبغي أن يلعب توماس مولر مع المنتخب الألماني مرة أخرى، لن يكون لدى يواخيم أي مشكلة إذا أعاده للفريق".وكان مولر، 30 عاما، أفضل لاعب في الفوز الكبير الذي حققه بايرن على برشلونة 8 / 2 في دور الثمانية بدوري أبطال أوروبا، وصعود الفريق للدور قبل النهائي حيث يواجه ليون يوم غد الأربعاء، حيث يسعى بايرن للتتويج بالثلاثية للمرة الثانية في تاريخه.وقال بيكنباور الرئيس الشرفي لبايرن ميونيخ: "لم يكن وقت مولر مع بايرن ميونيخ سهلا وجلس على مقاعد البدلاء لفترة طويلة. ولكن يجب أن ترى انه تطور أكثر".وأضاف: "مولر الآن هو القائد المطلق، بالتأكيد شخصيته ستساعد المنتخب الوطني".

# تشافي: أريد تدريب أحد كبار الدوري الانجليزي

أبدى تشافي هرنانديز، أسطورة برشلونة، والمدير الفني للسد القطري، رغبته في تولي قيادة أحد الفرق الإنجليزية الكبرى.

وقال تشافي، في تصريحات لشبكة "سكاي سبورتس": "من الواضح أنه إذا كان علي الاختيار، سأختار فريقًا كبيرًا.. سيتي، يونايتد، تشيلسي، آرسنال، أو توتنهام".وأضاف: "يورجن كلوب وماوريسيو بوكيتينو وأوناي إيمري، الكثير من المدربين الذين ذهبوا إلى هناك قاموا بعمل استثنائي".وأشاد تشافي بمدربه السابق في البارسا، بيب جوارديولا، المدير الفني الحالي لمانشستر سيتي، معتبرًا إياه الأفضل في العالم.وتابع: "أنا مغرم بكرة القدم التي يقدمها جوارديولا.. يمكنك الفوز بطرق مختلفة، لكني أحب أسلوب السيتي وجوارديولا أكثر.. أتابع الدوري الإنجليزي كثيرًا، وأحبه".وواصل: "إنه (جوارديولا) شخص ذكي وعاطفي، ولهذا السبب يقوم بعمل جيد.. إنه ينقل الكثير إلى لاعب كرة القدم، لقد تعلمت الكثير منه، واستمتعت بوقتي إلى جانبه".وعن إمكانية العودة إلى البلوجرانا كمدرب، قال: "لا أخفي ذلك، هدفي هو الرجوع إلى أوروبا، والعودة لبرشلونة، هذا هو التحدي الذي أواجهه.. لكني ما زلت أتعلم في هذا المشروع (السد)، وأنا أيضًا أستمتع به".

# الأمل يراود سان جيرمان بشأن حالة نافاس

كشفَ تقرير صحفي فرنسي، مستجدات الوضع الصحي للكوستاريكي كيلور نافاس، حارس مرمى باريس سان جيرمان، قبل المواجهة المرتقبة ضد لايبزيج، في نصف نهائي دوري أبطال أوروبا.

وبحسب صحيفة "لو باريزيان" الفرنسية، فإن نافاس لن يشارك أمام لايبزيج، مساء اليوم الثلاثاء، لأنه لن يتعافى في الوقت المناسب من الإصابة التي تعرض لها في الفخذ ضد أتالانتا.

ولم يتواجد نافاس في مركز التدريب، وواصل العلاج في الفندق الذي تتواجد فيه بعثة باريس سان جيرمان في لشبونة بالبرتغال، ليغيب عن الجلسة التدريبية الرابعة على التوالي، منذ إصابته في أوتار الركبة أمام أتالانتا.

ولم يعلن سان جيرمان رسميا عن غياب الحارس، عن مباراة لايبزيج المقبلة، بينما أكدت الصحيفة الفرنسية أن الأمل ما يزال يراود الجهاز الفني في إمكانية تعافي نافاس، قبل المباراة النهائية لدوري الأبطال، حال تأهل الفريق.

# بواتينغ: فوجئنا بتأهل ليون

أكدَ جيروم بواتينج، مدافع بايرن ميونيخ، أن لاعبي الفريق البافاري فوجئوا بأن أولمبيك ليون، سيكون منافسهم القادم في نصف نهائي دوري أبطال أوروبا، وليس مانشستر سيتي.

وأكمل ليون عقد المتأهلين للمربع الذهبي لدوري الأبطال، عقب فوزه المفاجئ 1-3 على مانشستر سيتي، في دور الثمانية، ليبلغ الدور قبل النهائي في البطولة القارية للمرة الثانية في تاريخه، والأولى منذ 10 أعوام.

وواجه الفريق الفرنسي، بايرن أيضا، في ظهوره الوحيد بقبل النهائي في نسخة المسابقة عام 2010، حيث خسر أمامه 0-4 في مجموع مباراتي الذهاب والعودة.

وأوضح بواتينج، في مؤتمر صحفي افتراضي: "لقد فوجئنا بعض الشيء بالنتيجة. كان من الواضح بالنسبة لنا أننا سنواجه منافسا قويا للغاية. ليون كذلك. ليون لم يعبر يوفنتوس في دور الـ16 بدون أداء جيد".

وأعرب مدافع بايرن عن تطلعه لمواجهة ليون يوم الأربعاء المقبل، حيث قال: "نريد بلوغ النهائي بغض النظر عما إذا كان المنافس هو مانشستر سيتي أو ليون".

وصعد بايرن، الذي يمتلك 5 ألقاب في دوري الأبطال، للدور قبل النهائي بفوزه الكاسح 2-8 على برشلونة، وشدد بواتينج على أن الفوز الكبير منحه وفريقه "دفعة" لكن لم يدفعه للغرور.

وأردف: "ندرك كيف نصنف هذه المباراة. النتيجة الكبيرة لا تساوي شيئا في قبل النهائي. نريد بالتأكيد بلوغ النهائي".

وأشاد بواتينج بالمدرب هانزي فليك، حيث أوضح أنه جعل بايرن فريقا لا يقهر منذ توليه قيادة الفريق في نوفمبر/تشرين الثاني الماضي.

وختم: "الفريق بأكمله يستفيد من الخطة الواضحة التي لدينا تحت قيادة هانزي فليك. بايرن يستفيد منه تماما".

# كروش: بإمكاننا تحقيق المفاجأة

أبدى ماركوس كروش، المدير الرياضي لفريق لايبزيج الألماني، تفاؤله بقدره فريقه على تحقيق مفاجأة أخرى أمام باريس سان جيرمان الفرنسي في الدور قبل النهائي لبطولة دوري أبطال أوروبا اليوم الثلاثاء، وبلوغ نهائي المسابقة القارية.

وصعد لايبزيج للمربع الذهبي بدوري الأبطال عقب فوزه 1-2 على أتلتيكو مدريد الإسباني بدور الثمانية، ليضرب موعدا في الدور قبل النهائي مع سان جيرمان، الذي فاز بالنتيجة ذاتها على أتالانتا الإيطالي.

وصرح كروش في مؤتمر صحفي افتراضي: "سنفعل كل شيء للوصول إلى النهائي. هذا هو هدفنا الواضح. أعتقد أن كل شيء ممكن في المباراة".

وتابع: "سنبذل قصارى جهدنا ونريد بلوغ النهائي بكل قوتنا".

وأضاف كروش: "الأمر يتعلق بإيجاد حلول. سنواجه بالتأكيد خصما قويا للغاية".

ونقل يوليان ناجلسمان مدرب لايبزيج الحصة التدريبية للفريق اليوم من الملعب الصغير في مدينة إيشتوريل، الذي كان يستخدمه الفريق الألماني، إلى مقر الاتحاد البرتغالي لكرة القدم، من أجل التدرب على المباراة ضد نيمار وكيليان مبابي ورفاقهما في سرية تامة.

وقال كروش إن جميع اللاعبين كانوا لائقين بدنيا وفنيا وقد شاركوا في التدريبات.

# كافاني يطير إلى لشبونة لإتمام صفقته

يستعدُ إدينسون كافاني، لخطوة جديدة في الملاعب الأوروبية بعد انتهاء مسيرته مع نادي باريس سان جيرمان الفرنسي.

وأشارت صحيفة "لو باريزيان" في تقرير لها، إلى أنه كافاني سوف يحضر للعاصمة البرتغالية لشبونة، خلال ساعات قليلة؛ لإتمام تعاقده مع بنفيكا.

وأضافت أن كافاني سيوقع على عقد مدته موسمين أو ثلاثة، براتب سنوي 8 ملايين يورو، بعدما كان يتقاضى 15 مليون يورو سنويا بقميص بي إس جي.

ولفتت إلى أن انتقال كافاني إلى بنفيكا سيتزامن مع مباراة فريقه ضد لايبزيج في العاصمة البرتغالية بالدور قبل النهائي لدوري أبطال أوروبا.

وتابعت: "الهداف التاريخي للنادي الباريسي برصيد 200 هدف، رحل عن الفريق بعدما رفض تمديد تعاقده لشهرين إضافيين، توج خلالهما باريس بلقبي كأس فرنسا وكأس الرابطة، وبات على مشارف تحقيق الحلم الأوروبي برفع الكأس ذات الأذنين".

وذكرت أن نادي بنفيكا وصيف الدوري البرتغالي الموسم الماضي، يستعد لثورة فنية شاملة، حيث أعاد المدرب المخضرم جورجي جيسوس، وتعاقد مع البلجيكي يان فيرتونخن مدافع توتنهام.

# مفكرة الزوراء

| الوقت | البطولة | المباراة |
|---|---|---|
| ١٧:٠٠ | الدوري المصري | طنطا * حرس الحدود |
| ١٩:٣٠ | الدوري المصري | مصر المقاصة * الجونة |
| ٢٠:٠٠ | الدوري المغربي | الوداد الرياضي * رجاء بني ملال |
| ٢٢:٠ | دوري أبطال أوروبا | باريس سان جيرمان – فرنسا * لايبزيك - ألمانيا |

# فرع نقابة الصحفيين في كربلاء يبدأ بترويج معاملات انتماء خريجي كليات الاعلام للنقابة

كربلاء / نينا:
بدأ فرع نقابة الصحفيين في محافظة كربلاء المقدسة بترويج معاملات انتماء خريجي كليات الاعلام الى نقابة الصحفيين العراقيين .
وقال رئيس الفرع توفيق الحبالي لمراسل الوكالة الوطنية العراقية للانباء / نينا / ان الفرع اكمل معاملات 35 من الحاصلين على شهادة البكالويوس في الاعلام في اليوم الاول من افتتاح تسلم الطلبات وملء الاستمارات الخاصة بالانتماء .
واضاف ان الفرع مستمر في استقبال خريجي الاعلام حتى يتم استيعاب الجميع كون ان نقابة الصحفيين العراقيين تمارس دورها الابوي في احتضان كل من يستحق ان ينال عضويتها .

# المرصد العراقي للحريات الصحفية يدين تعرض مراسلة قناة الحرة بالبصرة للضرب واعتقال مصور مساعد لها

بغداد/نينا:
ادانَ المرصد العراقي للحريات الصحفية التابع لنقابة الصحفيين العراقيين، تعرض مراسلة قناة الحرة بالبصرة للضرب واعتقال مصور مساعد لها.
وقال المرصد في بيان تلقت الوكالة الوطنية العراقية للانباء /نينا/ نسخة منه "ندين قيام قوات الامن بالاعتداء بالضرب على مراسلة قناة الحرة الفضائية نجاح العابدي، وقيام تلك القوات باعتقال مصور القناة محمد الهلالي الذي افرج عنه لاحقا، عندما كانا يغطيان تظاهرات تخللتها اعمال عنف، واشتباكات بين محتجين، وقوات مكافحة الشغب وسط محافظة البصرة مساء الاحد".
وقالت العابدي بحسب بيان المرصد انها "تعرضت الى الضرب، واصيبت بكدمات، وانها تعاني من عدم القدرة على السمع بسبب الاعتداء".
واضافت :" ان المصور المساعد لها محمد الهلالي اقتيد من قبل قوات الامن، ومنع من التصوير، وانها حاولت اقناع تلك القوات بحياديتها، وانها ليست جزءا من التظاهرات، وهي تقوم بمهمة محددة وهي التغطية الصحفية، ولكن ذلك لم يكن مجديا، وتعرضت الى الضرب"، مشيرة الى ان "هذه القوة افرجت عن المصور في وقت لاحق من ليل الاحد".
هذا وتعرضت مراسلة قناة الحرة عراق إلى الاعتداء بالضرب من قبل احد عناصر الاجهزة الامنية اثناء تغطيتها التظاهرات في البصرة .
وقالت نجاح العبادي "في مقطع فيديوي" انها تعرضت للضرب من احد رجال الامن اثناء تغطيتها تظاهرة جرت عصر الاحد في المحافظة مطالبة بالكشف عن قتلة المتظاهرين واخرهم الناشط المدني تحسين اسامة الذي اغتيل مساء الجمعة. واضافت انني اخبرتهم بان واجبي هو تغطية التظاهرات ولسنا مع أي طرف "مؤكدة انهم قاموا باعتقال المصور واقتادوه بعدها اطلقوا سراحه وتم اعادة محتوياته".واشارت العبادي الى ان القوات الامنية قامت باطلاق النار لتفريق المتظاهرين بعد مطاردة المحتجين. وشهدت محافظة البصرة اول امس الاحد اشتباكات بين متظاهرين محتجين و حماية دار ضيافة محافظ البصرة. اندلعت بعد تظاهرة نظمها العشرات من المحتجين للمطالبة بالكشف عن قتلة المتظاهرين. فيما قام المتظاهرون برشق حماية دار المحافظ واحتراق بوابة حديقة الدار.

# مقر جديد يحتضن المجموعة الإعلامية لـ"الاستقلال"

الرباط / متابعة الزوراء:
أقدمَ حزب "الاستقلال" على بيع مقرات مجموعته الإعلامية التي تتواجد بجوار مقرات تجارية مهمة بشارع الحسن الثاني بالعاصمة المغربية الرباط.
ويتعلق الأمر بمقرات جريدتي الحزب "العلم" و"لوبنيون" إلى جانب "مطبعة الرسالة". وقد تم اقتناء مقر جديد لمؤسسة "الرسالة" التي تضم المؤسسات الإعلامية الحزبية، وذلك بشارع حسان وسط الرباط.
وسبق لحزب الاستقلال أن تلقى عدة عروض من قبل مؤسسات تجارية، وخصوصا شركات بيع السيارات التي تتواجد بجوار مقراته، لكنه تردد في بيعها قبل سنوات، إلى أن صادقت قيادة الحزب الحالية على عرض توصلت به من مؤسسة تجارية.
ونفى عضو من اللجنة التنفيذية لحزب الاستقلال، أن يكون بيع مقرات "الميزان" ناتج عن أزمة مالية خانقة يعاني منها التنظيم السياسي المعارض، مضيفاً أن ما نشر في هذا الصدد "غير صحيح".
ووفق معطيات حصلت عليها هسبريس، فإن "قيمة بيع مقرات الحزب بلغت 27 مليون درهم، بينما تكلفة المقر الجديد الذي جرى الانتقال إليه بداية شهر يوليوز تضاعف هذا الثمن بأكثر من مرتين، ما يعني أن الحديث عن مبرر الأزمة المالية غير صحيح"، بتعبير مصدر حزبي.
وقال عبد الله البقالي، مدير نشر جريدة "العلم"، إن التفكير في تغيير مقرات إعلام الحزب كان مطروحا منذ مدة لعدة اعتبارات، من قبيل الهاجس الاقتصادي والتجاري، ثم بعد هذه المقرات عن مركز العاصمة الرباط.
وأوضح البقالي، أن مركز المطبعة لم يكن في محله، خصوصا بعدما باتت "الرسالة" تطبع فقط "العلم" و"لوبنيون" بعد توقف صحيفتي "التجديد" "والمنعطف" عن الطباعة.
وأضاف القيادي في حزب الاستقلال، في تصريحه، أن تكلفة الطباعة أصبحت عالية جداً، لهذا اتخذ قرار على مستوى المجلس الإداري للشركة لطباعة صحف الحزب في الدار البيضاء.
وشرح البقالي أن "المقرات القديمة كانت بعيدة عن وسط العاصمة الرباط، وهو ما كان يطرح إشكالات عدة مرتبطة بتنقل العاملين والزملاء الصحفيين إليها، بالإضافة إلى كونها مقرات قديمة يصعب تجهيزها بالمعدات الإدارية الحديثة"، وزاد أن "المقر الجديد وهو عبارة عن عمارة، يتموقع وسط الرباط، وبتجهيزات جد متطورة وقاعات تحرير مفتوحة خلافا للبناية السابقة التي لم يكن نصفها مستغلا".

## اعتراضاً على ساسة جعلوا لبنان مقبرة أحلام الشباب

# مذيع لبناني يستقيل مباشرة على الهواء: بلادي مقبرة للأحلام

بيروت/متابعة الزوراء:
وصلَ اليأس باللبنانيين مبلغًا غير مسبوق. صار الحلم الوحيد هو الهجرة، مغادرة بلد ما ترك مأساة إلا عاشها، ولا معاناة إلا عاناها، حتى صار النجاة من لبنان هو مبلغ الآمال.
تسرّب هذا اليأس إلى الجسم الإعلامي اللبناني، وبدأ الرحلة المذيع وسيم عرابي، مقدم النشرة الإخبارية في "تلفزيون لبنان"، التلفزيون اللبناني الرسمي، الذي وصل آخر الطريق، واستقال من عمله مباشرةً على الهواء، بكلام لاذع وجهه إلى "بلده".
ويظهر مقطع فيديو آخر نشرة قدمها عرابي على الشاشة الرسمية، وأعلن في ختامها استقالته بسبب الوضع السيئ الذي وصلت إليه البلاد بفعل ساسة أفقروها ودمروا أحلام الشباب فيها.
قرفت منكم!
ودع عرابي المشاهدين قائلًا: "في ختام هذه النشرة وكما تقول فيروز بالآخر في آخر- وهذه كانت آخر نشرة أطل فيها عليكم بعد 11 سنة كنت أطل فيها في هذه المحطة الوطنية"، مرفقًا بيان استقالته المتلفز بكلام قاس، وهو من كان يغطي أحداثًا حزينة مرت ببلاده، من الاغتيالات والانفجارات والاعتداءات إلى الحروب الداخلية.
قال عرابي: "اليوم انتهى مشواري هنا ليس لأن المؤسسة استغنت عني، لا، لكن لأني لم أعد أستطيع البقاء بأرض هي مقبرة للأحلام، أنا لست تاركاً هذه الأرض نعم هذه الأرض ليس لأني لم أجد فرصة عمل، لكني لدي فرصة عمل واثنتان وثلاث، بس أنا فالل لأني قرفت منكن، أو بالأحرى لأني ماني ملاقي وطن، إنتو عملتوه على قياسكم"، في أقسى انتقاد للمسؤولين اللبنانيين يصدر على شاشة التلفزيون الرسمي.
ختم عرابي شاكرًا "من كل قلبي كل شخص دعمني أو لم يدعمني لأن الاثنين جعلوني أقوى، على أمل كل اللي راحوا يرجع إلنا وطن كي نعود نعيش فيه بكرامة وليس بذل ولا نعود إليه رفات فقط لندفن فيه".
ولاحقاً، نقلت تقاريرصحفية عن عرابي تأكيده أن قراره نهائي، "لأنني أيقنت تمامًا أن هؤلاء ليسوا إلا زمرة عصابات تتحكم بمفاصل الحياة اللبنانية السياسية والأمنية والاقتصادية، فيما لو وقعت المصيبة نراهم يتراشقون الاتهامات سعياً لرفع المسؤولية"، مشيرًا إلى المسؤولين اللبنانيين الذين يصفهم بأنهم "طبقة سياسية وقحة بأكملها شرذمت اللبنانيين، وبالتالي عودة النبض الى قلب لبنان لن تكون الا برحيل هؤلاء"، على ما قال لـ"الحرة". يضيف: "نعيش الديمقراطية الكاذبة التي يحيكونها على مقاسهم وغب الطلب، والفساد يبدأ من هنا".
(المصدر/ايلاف)

# صحفيون جزائريون يطالبون بالإفراج عن زملائهم الموقوفين

الجزائر/متابعة الزوراء:
تجمّع عدد من الصحفيين والناشطين، وسط مدينة تيزي وزو قرب العاصمة الجزائرية، للمطالبة بالإفراج عن الصحفي خالد درارني، الموقوف منذ السابع مارس/آذار الماضي، والمدان بالسجن لثلاث سنوات.
ورفع الصحفيون لافتات كتب عليها "الصحافة ليست جريمة"، و"أطلقوا سراح خالد درارني"، إضافة إلى أسماء صحفيين وناشطين موقوفين من قبل السلطات بسبب مواقفهم السياسية وتغطيتهم ومباركتهم لتظاهرات الحراك الشعبي.

وكانت محكمة سيدي أمحمد، وسط العاصمة الجزائرية، أصدرت، الاثنين الماضي، حكماً بسجن الصحفي خالد درارني ثلاث سنوات نافذاً وغرامة مالية قيمتها 50 ألف دينار، عن تهمتي "المساس بالوحدة الوطنية" و"التحريض على التجمهر غير المسلح".
وإضافة إلى درارني، يطالب الصحفيون والناشطون، السلطات، بالإفراج عن الصحفي علي طوبال، المحكوم عليه بسنة ونصف السنة سجناً نافذاً منذ 17 يونيو/حزيران الماضي، بتهمة "إهانة هيئة نظامية" و"المساس بالوحدة الوطنية".
وقد أبدت السلطات الجزائرية انزعاجاً من الصدى الدولي الذي لاقته قضية الصحفي خالد درارني، فأصدرت وزارة الاتصال الجزائرية بياناً، قبل يومين، قالت فيه إن درارني لا يحمل بطاقة الصحفي المحترف، وإنها لم تتلق أي طلب بهذا الشأن سابقاً.
وحاولت الوزارة تحميل درارني نفسه مسؤولية اعتقاله، بالقول إن "بعض الصحفيين يمنحون أنفسهم صفة مراسلين تلقائيين من دون اعتماد، وفقاً للإجراءات المعمول بها لوسائل إعلام أجنبية، ويفرضون نوعاً من قانون الأمر الواقع الذي يُعرّضهم لمخاطر، أولها وليس أقلها ضرراً، هو عدم الاعتراف بهم كمراسلين".

# قوات الامن المصرية تعتقل الصحفي محمد عيسوي

القاهرة/متابعة الزوراء:
أعلنَ صحفيون مصريون أن قوات الأمن ألقت القبض على الصحفي محمد عيسوي، وقررت النيابة حبسه 15 يوماً، بعد التحقيق معه ومواجهته بالبث المباشر لصالح قناة "الجزيرة" القطرية.
عيسوي صحفي وعضو في نقابة الصحفيين المصريين، يعمل حالياً في موقع "القاهرة 24" الإخباري الخاص، المقرب من الأجهزة الأمنية، ومع ذلك لم يُصدر الموقع تعليقاً على واقعة القبض على أحد محرريه، ولا حتى نقابة الصحفيين.
وشهد العام الحالي إضافة سبعة صحفيين جدد لقائمة طويلة من الصحفيين في السجون المصرية، كان آخرهم الصحفي المصري الشاب سامح حنين الذي تم ضمه للقضية رقم 586 لسنة 2020 حصر أمن دولة عليا، وهي القضية نفسها التي تضم أيضاً الصحفي في "المصري اليوم" هيثم حسن، والمنتج السينمائي معتز عبد الوهاب، وأيضا الناشط السياسي والحزبي أحمد ماهر الشهير بـ"ريجو"، بتهمة إنتاج أفلام لصالح قناة "الجزيرة".
وسبقهم الصحفي أحمد علام الذي قررت نيابة أمن الدولة العليا في القاهرة، في 28 إبريل/نيسان الماضي، حبسه 15 يوماً على ذمة القضية رقم 558 لسنة 2020 حصر أمن دولة عليا، بتهمة الانضمام لجماعة أسست على خلاف أحكام القانون والدستور، ونشر أخبار وبيانات كاذبة، وإساءة استخدام وسائل التواصل الاجتماعي.
كما ألقت قوات الأمن المصرية القبض على الصحفي محمد العتر يوم 16 فبراير/شباط الماضي في منزله، وفي أثناء القبض عليه استولت على جهاز "لاب توب" الخاص به، وعلى هاتفه الشخصي وهاتف زوجته أيضاً.
وكذلك ألقي القبض على الصحفي مصطفى صقر، رئيس تحرير موقع "البورصة" ومالك شركة "بزنس نيوز" التي تصدر عنها صحيفة "ديلي نيوز إيجبت"، في 12 إبريل/ نيسان الماضي، وضُمّ للقضية رقم 1530 لسنة 2020 حصر أمن دولة عليا.
وكذلك الصحفي والمذيع في قناة "الحياة" ومقدم برنامج "مشاكس" خالد غنيم الذي ألقي القبض عليه يوم 13 إبريل/ نيسان الماضي، وتم إخفاؤه مدة 15 يوماً في مقر جهاز الأمن الوطني في منطقة سموحة، إلى أن ظهر في نيابة أمن الدولة العليا يوم 28 إبريل/ نيسان للتحقيق معه في القضية رقم 558 حصر أمن دولة، وتم اتهامه بالانضمام إلى جماعة أسست على خلاف القانون وبث أخبار كاذبة، على إثر نشره خبراً عن وباء كورونا.
فضلًا عن الصحفي عاطف حسب الله، رئيس تحرير صحيفة "القرار الدولي" الذي ألقي القبض عليه يوم 18 مارس/ آذار الماضي، وتم إخفاؤه لمدة شهر، إلى أن ظهر في نيابة أمن الدولة العليا يوم 14 إبريل/ نيسان، للتحقيق معه في القضية رقم 558 حصر أمن دولة، وسئل في التحقيق أمام النيابة عن عمله في الصحف، وعن منشور كتبه على صفحته الشخصية على "فيسبوك" تعليقاً على أعداد المصابين بفيروس كورونا، وانتقاده للأعداد الرسمية الواردة من الدولة. ووجهت له اتهامات الانضمام لجماعة إرهابية وبث أخبار كاذبة، وأمرت بحبسه 15 يوماً على ذمة التحقيق.
ولم تقف السلطات المصرية عند حد إضافة صحفيين جدد للسجون المصرية، بل إنها أعادت تدوير صحفيين أنهوا مدة حبسهم الاحتياطي في قضايا أخرى، مثلما حدث مع الصحفي المصري معتز ودنان الذي أنهى عامه الثاني في الحبس الاحتياطي على ذمة التحقيق في القضية رقم 441 لسنة 2018 أمن دولة، والمتهم فيها بالانضمام لجماعة أسست على خلاف القانون، ونشر أخبار كاذبة في 21 فبراير/شباط الماضي، وبعد 48 ساعة من إخلاء سبيله على ذمة القضية 441 لسنة 2018، فوجئ بتدويره على ذمة قضية جديدة وهي القضية رقم 1898 لسنة 2019 حصر أمن دولة عليا، بتهمة الترويج لارتكاب أعمال إرهابية.
وكذلك الحال مع الصحفي المصري مصطفى الأعصر الذي تم تدويره في قضية جديدة رقم 1898 لسنة 2019 حصر أمن دولة، بعد أيام من إخلاء سبيله على ذمة القضية رقم 441 لسنة 2018.
وبذلك؛ يقبع على الأقل 29 صحفياً في السجون المصرية، وفقاً لأحدث إحصائيات نشرتها منظمة "مراسلون بلا حدود"، بينما يرتفع العدد لما يقرب من 80 صحفياً وإعلامياً في تقديرات حقوقية محلية تحصي جميع العاملين في مجال الصحافة والإعلام من النقابيين وغير النقابيين.
وطبقاً لأحدث تصنيف لمنظمة "مراسلون بلا حدود"، بشأن حرية الصحافة في 2020، الصادر في 21 إبريل/ نيسان الماضي، تراجعت مصر إلى المرتبة 166 في التصنيف العالمي لحرية الصحافة، بتراجع 3 مراكز عن ترتيبها في العام الماضي.
وحسب وصف المنظمة، تعد مصر واحدة من أكبر سجون الصحفيين في المنطقة. ويوصّف التقرير حال الصحافة في 180 بلداً، انطلاقاً من منهجية تُقيّم مدى تعددية وسائل الإعلام واستقلاليتها وبيئة عمل الصحفيين ومستويات الرقابة الذاتية، فضلاً عما يحيط بعملية إنتاج الأخبار من آليات داعمة مثل الإطار القانوني ومستوى الشفافية وجودة البنية التحتية.
واعتبرت المنظمة أن مصر والسعودية التي احتلت المرتبة 170 متقدمة بمركزين عن العام الماضي، قد تحولتا لأكبر سجون في العالم بالنسبة للصحفيين، بعد الصين التي تتربع على الصدارة في هذا المضمار. وأكدت المنظمة أن مصر استخدمت مكافحة "الأخبار الزائفة" ذريعة لتبرير حجب الصفحات والمواقع الإلكترونية من جهة، وسحب بطاقات اعتماد الصحفيين من جهة أخرى. وقالت المنظمة إن منطقة الشرق الأوسط وشمال أفريقيا تبقى هي الأخطر على سلامة الصحفيين في أثناء ممارسة مهنتهم.

### اقتناص الأحداث لنسج الفعل السردي

# قراءة في مجموعة (نغم تعشق الوقواق) القصصية للعراقي كريم السماوي

زيد الشهيد

ارتبطَ الفعل القصصي ومنذ نشأته بالواقع الذي هو ساحة مفتوحة لهذا الفعل؛ ينهل من جزئياته ويستعين بشخوصه. يصاحب أبجديات المكان ويحاورها، ويعتمد في حركته على الزمان وجزئياته كيما يستحيل شاهداً يعبر عن تأرخة حركة الشخوص وأدائهم والأحداث التي يمرون بها أو يصنعونها. ولقد استعان موباسان كخالق لهذا الفعل الفني الجديد الذي صنع هويته من عالم الرواية الشامل والوسيع، وأوجد له صوتاً يخصه بمعزل عن أصوات الرواية. وتميّز تشيخوف بأنه دخل إلى أعماق الواقع ومن مناطقه الأكثر قتامة تلك التي تخص المعدمين والمهمشين من البشر في مجتمعه الروسي الغارق آنذاك في وحل الطبقية والاقطاع.

ولقد حذا الكثير من الساردين ومن مختلف شعوب العالم حذو تشيخوف في توجهاته الاجتماعية الصميمية فكتبوا عن الناس المركونين في الظل والمعدومي الآمال والشاحبي المستقبل. وكانت للشخصيات المحلية أثرها في حفر الفعل القصصي في الذاكرات القارئات. فقد ظلت شخصية الحوذي المعدمة المنعزلة واحدة من شخصيات تشيخوف التي لا يمكن للذاكرة القرائية نسيانها أو الإغفال عنها. وتوجهت الأقلام الإبداعية كلّ في محيط اشتغاله تأخذ النماذج المسحوقة التي تهرس آمالها آلة الجحود والإجحاف والقسوة البشرية.

ومن هنا دخل القاص كريم السماوي عالم الواقع من زاويته المأساوية حيث راح يعالج حالات اجتماعية ويضعها تحت مجهر سرده ليعرضها للمتلقي بفنية سردية تستدعي الوقوف إلى جانب مأساة أولئك الذين يعيشون في القاع او مَن سُلِبت انسانيتهم وهم صاغرين غير قادرين على الوقوف أمام عجلة الاستغلال والهتك والسحق القاتل. ولم يبتعد عن ارهاصات وهواجس الناس البسطاء. أولئك الذين تنطلي عليهم الخدع مهما كانت صغيرة والأفكار مهما بدت بسيطة. ففي نص (حسن المجنون) يظهر تخلي الإنسان عن كبريائه ليحتمي بالذهول متجاوزاً على الكرامة بتصنعه الجنون. الجنون الذي هو شفرة العقاب الناجز دي التأثير الفاعل حيث يغدو الإنسان بغير عقله كالدابة السائبة وهو ما تريده القوى القمعية في تعاملها مع المخلوق الذي ترى فيه منافياً لرغبتها حتى وإن كانت على خطأ في تشخيصها أو على صواب في وضع أصابعها على خزين أفكاره... في نص (حسون المجنون) حالة التواصل التي تسري في ذات الإنسان الذي يعيش الاضطهاد ويسق برحى العسف الثقيل والظلم المقيت. فحسون حتى وهو يخرج من السجن بعد الإقرار بجنونه من قبل إدارة السجن ظل يمارس فعل الجنون اضطراراً من أجل أن لا يعاد عليه مسلسل التعذيب الذي ذاق علقمه وهو يقر للحفيدة التي تنصت إليه وهو يحكي لها بناء على سؤال فاهت به براءتها عن سبب تسمية الناس له بحسون المجنون بأنه كان بريئاً ولم يرتكب جرماً بحق السلطة التي تجنت عليه وكالت لهم التهم وأذاقته مرارة القسوة وشدتها.

وفي نص (ابتسامة) يرسم الناص هواجس وارهاصات ومشاعر فتى في مبتدأ تجربته العاطفية وهو يراقب ابنة الجيران التي تطل يومياً من شرفة بيتها. يراقب ما تُحدثه من انفعالات وما تؤديه من حركات لكنه لم يحظ بابتسامة تكون فاتحة علاقة عاطفية ولكونه فتى قليل التجربة ليست لديه الشجاعة للكتابة لها أو التكلم معها استخدم جهاز تسجيل يبث أغنية فيها عرض لحال مغرم فلم يحظ برد. وفي يوم يقطع شريط التسجيل غضبا يفاجأ بالفتاة تُظهر جهاز تسجيل وتروح تبث نفس الأغنية التي كان يبثها هو إليها كرسالة غرام خجولة .

ولكون القاص يعيش بحكم اغترابه في بلدان الغرب فهو يقتنص حالةً مما يراها شاذة فيها وغير مقبولة لديه؛ بل هي تثير فيه الأسى. تلك هي حالة الدعارة والتجارة بالجسد الأنثوي في نص (وقوفاً .. دقيقة) وخصوصاً عرضه على المغتربين ذوي البشرة السمراء الذين يراهم الغرب على أنهم جوعى للجنس وخصوصاً الجنس الأشقر. ويتشف الناص وهو يعرض تجربةً حصلت له ان هناك متاجرة بالفتيات حتى دون رغبتهن. وفي اكتشافه تموت حالة الرغبة بالتعامل مع جسد الفتاة مهما كانت فتنته وغوايته فتراه يمنحها النقد الذي هي بحاجة إليه مقابل أنوثتها المنتهكة دون الاقتراب منها. بل يشيعها بنظرة رثاء وألم لحالة الاستغلال الذي يحصل في تلك البلدان التي تدعي حماية حقوق الإنسان. ويجعل من حالة الاستلاب هذه عنوانه لنصه المذكور. فهو يجعله مشهد حداد يجب أن تقف البشرية دقيقة حداد عليه راثياً المستقبل المجهول للإنسانية المستلبة.

ويقدم نص (بركات أم الزين) حالة الضحك على الذقون الذي حدث بصيغة التمويه والتلبس بحالة من العته والجنون بعد انجلاء غيمة الخدر التي تلف العقول وضبب العيون وبغدو الاكتشاف المتأخر لا طائل منه ولا فائدة إد النحت على صفحة الصوان والحفر يتمان بصورة لا يمكن إزالتها والتخلص منها. فأم الزين التي قدمت إلى القرية شابة وقد حملت معها تميمة حل عقد النساء العواقر واستطاعت بفعل هده التميمة جعلهن يحملن وينجبن وكسبت ثقة الجميع لأربعين عاماً كاملة حملت معها أيضا السر الذي استغرق الزمن نفسه ولم يكشفه إلا الموت حينما اقتربت المغتسلات منها فوجدنها رجلاً مارس الغوايات الدفينة

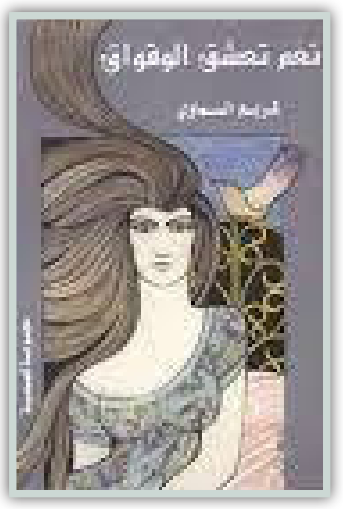


بخديعة الأزواج ورضاء الزوجات؟

في نص (نغم تعشق الوقواق) يتناص الكاتب في سرده الذي يتناول فيه حكاية امرأة يفترسها العشيق الذي منحته حبّها الصادق بعد ان نفضت من حياتها جموع العشاق ليرميها في ما بعد وسط حقدها الجامح على خيانتها. أقول يتناص هذا الحدث مع حالة طائر الوقواق الذي يصفه القاص خارج المتن بأنه طائر "له سايكلوجية مدمرة إذ يقوم برمي بيض الطيور الأخرى من أعشاشها " . فهو يرصد العش الذي يبغي الاستيلاء عليه لحين طيران الام لبعض الوقت فيدخل العش ويضع بيضاته مموها إياها بنفس لون بيض الطائر المسكين رامياً بالبيض الأصلي خارج العش. وفي مرحلة ما بعد التفقيس تجهد ألام المخدوعة بتغذية صغار الوقواق ظنا منها أنها فراخها حتى يكبروا ثم يقومون بطردها من العش حال اقتدارهم... و "خليل" في نص نغم تعشق الوقواق يأخذ دور الطير المخادع فيتغذى ويسعد ويعيش على جهد "نغم" التي تأخذ دور الطير الأنثى المخدوعة التي تحتضنه وتسقيه عسل الحب والحنان حتى إذا حانت فرصة مطالبتها بوفائه يتنصل منها ويظهر استهانته بها وبما قدمته إليه من تضحية وصبر وعذاب. وفي النص يحسن القاص وينجح في عملية التناص التي يمكن أن تكون مثالاً ناجحاً وواقعياً للتناص الذي يبدو هلامياً غير واضحاً لدى الكثيرين عند دخولهم عالم النص واصطدامهم بمفهوم التناص.

إن مجموعة (نغم تعشق الوقواق) القصصية تأتي بعد أن قدم القاص كريم السماوي روايته الناجحة "سلوبودان" التي تناولت سيرة ذاتية لغربته التي تأرجحت بين يوغسلافيا السابقة ومعايشته للحرب اللبنانية في سبعينيات القرن الماضي. وهي مجموعة كتب اغلب نصوصها في مكان إقامته في الإمارات العربية المتحدة مؤشرةً تواصله الإبداعي في مجال السرد المرافق لرحلته في عالم الصحافة ومقدرته على خوض غمار الكتابة بنفس إبداعي لا يعرف الكلل.

## أغصان وأصابع

عبد العزيز الحيدر

أنا
والضوءُ
الذي أفترش
السماء
والبحر
كل واحد منا له شجرته
شجرة لونه
الضوء
له رائحة بنفسج ينفذ من زجاج نظيف
يعبر الستارة الشفيفة لجلدك المتفجر بلونه المشتق من شراييني
أما السماء
فأنها تغني وتعدد ألحانها
واحدة للشمس الباسمة
وأخرى للضباب
أخرى للمطر المصفق بين يدي الرياح التي تهتف للحب
وآه من البحر
له صمته المتكرر...صلاته الدائمة بطلب المغفرة
وطيوره غريبة الأطوار
التي تحلق فوقنا تطلب أن نلوح لها
وها نحن بكل الحب نغنى لها أن تصل بأمان إلى الطرف الآخر من الدنيا
أما أنا
فلي من أسكنتهم في جيوب القلب
بعيدا عن الرياح والعواصف
وأغني لهم كل ليلة تحت أشجار قصائدي
أن يكون زائر الحلم صديقا مبتسما
يلوح بأصابع من أغصان موردة
وأن تكون الشوارع مضاءة لهم

## قصيـــــدة

### كيف تعلمت الحساب

ياسمينة وردة

كيفَ تعلمت الحساب
وقبله كنت راسبا
عدد إذن
كم كان عمر الليل
من دونك
وكم ضحك الصباح
من دونك
عدد إذن
كم مسحت أخطاءك
لأحبك
إسال الفراغات
التي ملأها حرفي
وكيف استعنت باللغة
لأحشو حناجر الغياب
حين اندلق صوت
الانتظار
عدد إذن
كم كتبت من الرسائل
وآحتجزتها المعابر
وكم ملات كاسات
الصباح بيننا
وكسرتها
وكم صفعت الشمس
حين قبلت شباكك
في المساء
عدد إذن
وأحسب عمري
من دون انتقاص
متى كان الميلاد
وأذكر ماذا قال لك الندى
حين حمل سر الحياة
هل كان يشتهي الشمس
حين تتوسط كبد السماء
أم استعار من العين
دمعها ليطيل
الحياة
لم استعرت الظلال
المكشوفة
لتبدي عري الريح
لم فتحت عيون السؤال
لتسيل بأشباه الجواب
عدد إذن
وأعد الي كل ازهاري
التي ماتت بحدائقك
أعد الي كل قصائدي
طازجة واحرفي
على قيد الحياة
أعد الي العمر
منذ عينيك
حتى الآن
هل تقدر....
لا اظن .....
أؤكد لك انك لازلت
تكره الحساب
واقول لك
لو تدري ...
أنني مزقت دفاتري
وقطعت أصابعي
فقط لتكون حجتي
أنني نسيت
أدوات الحساب
عشقت الهزيمة
حتى تنتصر
فعدد غنائمك سيدي آني
أذنت لك
اليوم بالعد والحساب
ياسمينة وردة

# عالـــــم كونديـــــرا الروائـــــي:

جبر الشوفي

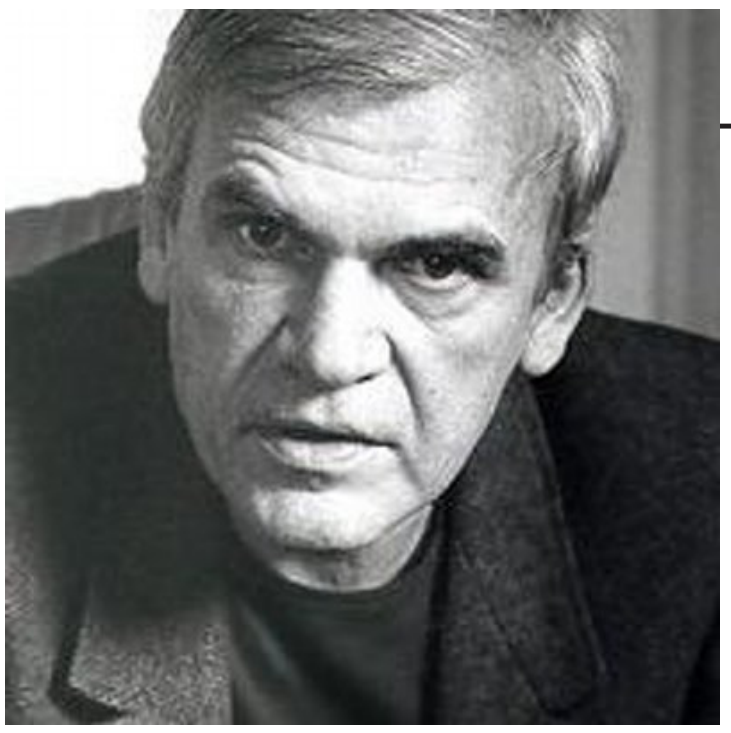

هكذا يطرحُ كونديرا فلسفته يقول بما معناه: "وحدها الأسئلة الساذجة التي تبقى بدون جواب هي الأسئلة المهمة فعلًا، إن أسئلة بلا جواب حاجز لا طرقات بعده، أو الأسئلة التي تظلّ بلا جواب هي التي تشير إلى حدود الإمكانات البشرية، وهي التي ترسم وجودنا". ثم يدعونا إلى أسئلته الحرجة: "تخيّل أنك عشت في عالم ليس فيه مرايا، هل كنت ستحلم بوجهك، وتتخيله كانعكاس خارجي لما هو في داخلك، ثم افرض أنهم وضعوا أمامك مرآة وأنت في الأربعين، تخيّل جزعك، كنت سترى وجهًا غريبًا تمامًا. وكنت ستفهم بصورة جلية ما ترفض الإقرار به: "وجهك ليس أنت!" وباعتبار أن الرواية عنده هي مغامرة اكتشاف الآفاق القصية والمجهولة، التي لا يمكن لأي جنس آخر من الأدب أن يكتشفها، لذا كانت الرواية، التي لا تكشف جزءًا مما لا يزال غامضًا أو مجهولًا "رواية لا أخلاقية"، حسب تقديره، والمعرفة التي يريد للرواية أن تقدمها ذات شقين متكاملين، أولهما المعرفة العلمية بالموضع الذي تهدف الرواية إلى إنارته، وثانيهما، الخبرة والإحاطة بفنيات هذا الجنس الأدبي وطبيعته ومختلف أدواره وتطوراته، وكونديرا لم يرسم في رواياته خطًا دقيقًا فاصلًا، بين حدود الخير والشر، ولم يهدف له، لأنه يرى أنّ "روح الرواية هي روح التعقيد"، والرواية الناجحة برأيه هي التي تقول لنا "إن الأشياء أكثر تعقيدًا مما نظنّ". أما تلك الروايات التي تدّعي أنّ أنها تقول الحقيقة وحدها، فما هي إلا روايات "ما وراء تاريخ الرواية" أو هي الروايات التي تثبت إمكانية موت هذا الجنس الأدبي، بينما الرواية الحقيقية، هي التي لا تستنفذ إمكاناتها وتظلّ قادرة على الحفاظ على روح "اللايقين" الذي يحفظ لها تمايزها، ومشروعية وجودها المرهون بقدرتها على قول ما لا تستطيعه الأيديولوجيا ولا الفلسفة ولا العلوم، وأنّ على الكاتب واجب إنارتها، وفعل الإنارة عنده، ليس ذاك الفعل التبسيطي، الذي يذهب إلى الشرح والتفسير وتفصيل المجمل، بل إنه مغامرة المعرفة المعقدة، التي تقود إلى مزيد من "التأمل الاستجوابي" والتأمّل الاستجوابي، هو ما يستجوّب السؤال الوجودي محاولًا الإجابة عليه، في فصول "منسقة بمعمار حساس وموزون برهافة موسيقية"، وحيث يمثل هذا السؤال الثيمة، التي يجب على القارئ اكتشافها، قبل أن تنزلق الفصول من بين يديه ويضيع الإيقاع"، وباعتبار أنّ فحص الوجود، لا يعني فحص الواقع، إذ ليس الوجود برأيه ما جرى، بل هو حقل الإمكانات الإنسانية، كل ما يمكن للإنسان أن يصيره، وما هو قادرٌ عليه "إذن؛ فنحن هنا لسنا في مواجهة واقع موازٍ، أو مشابه في مكان أو زمان آخر، إنه مجرَّد اختبار لإمكانات وجوديةٍ في حقلِ احتمالاتٍ واسع، لا أحد يستطيع البتَّ بوجوب وجوده، ومن هنا لا يجب التعامل مع الشخصيات التخييلية كشخصيات تملك سيرة ذاتية في فضاءٍ ما، أنها مجرد اختبارات متكررة لـ "أنا تجريبيٍ"، كما يصفها كونديرا.

وعلى عكس الرواية التقليدية التي تبحث عن سلسلة من التوافقات المنطقية أو العقلية، التي أدت إلى حدوث الفعل في الرواية، يبحث كونديرا في معظم رواياته في "ما وراء السببية"، ويحدد سؤال الرواية الأبدي: كيف يولد القرار؟ كيف يتحول إلى فعل، وكيف تتسلسل الأفعال وتتوالد مكونة مغامرة الرواية؟

# تمظهرات النص الساخر في قصص (مُديةُ الحكايا ) لحمودي الكناني

ابراهيم سبتي

باعتقادي إنّ الحدث في القصة القصيرة جدا يكون حدثا تثويريا اكثر تأثيرا واوضح في معناه ومقاصده. لذا كانت القصة القصيرة جدا، قصة حدث بلون اخر تماما يمنح المتلقي فسحة من التأمل والتفكير والسؤال. في قصص (مُديةُ الحكايا) القصيرة جدا للقاص حمودي الكناني ثمة خيوط مشتركة بين المرموزات الدالة على الحدث، وبين واقعية الحدث نفسه، مما يجعل المتلقي يتفاعل معها حتى يعتقد انه مشارك في صياغتها. ويمكن تقسيمها من خلال التبحر فيها الى قسمين: الاول هو قصص السخرية المرّة التي ينتاب المتلقي حين قراءتها الشعور بالخسارات والاحباطات المتلاحقة. اما القسم الثاني فهو يضم قصص الواقع اليومي المليء بالمكابدات والالم المؤبد. وهنا نتأمل مدى اشتغال الحدث على بنية النصوص التي منحها تصاعدا واضحا في بلوغ الهدف الذي ينتظره المتلقي. فالشخصيات جلها مهزومة ومأزومة تشعر بإحباط وخيبة وانكسار بعشش في دواخلها، فتتيح التفاعل معها وربما حتى مشاركتها مصائرها. امتازت قصص السخرية في المجموعة بانها وضعت الحدث في صورة مؤطرة بالألم، والضحك الاسود المعفر بالملل والضجر والبحث عن حلول واجابات لأسئلة مطروحة. فتميزت بعنصر الاقناع التي حرص القاص على اعطائها مسحة من فنية القص التي اوصلت الفكرة المراد بثها وايصالها من خلال سطور قليلة مركزة مكتوبة بلغة حيّة متفاعلة مع مجريات الحدث نفسه وبإحاطة تامة المعنى.

" بحث جاهدا عمن يشرح له ما تنص عليه قوانين الحريات العامة، يعتذر الجميع سوى واحد كان يتكلم من فوق الى تحت... لكن البصاق المتطاير من طرفي فمه انساه ما اراد ان يقول ! " ص 70. فتطايرت في فضاء القراءة كل معاني السخرية والضحك المؤلم الذي كتبه القاص في نصوصه وهو يحاول ايجاد منصة معرفية واسعة لاجل ايصال المعنى المغلف بالإقناع الى اذهان من يقرأ. ودائما ما تعطي نصوص السخرية في المجاميع الشعرية كانت ام القصصية، درجة كبيرة من التبصير بالحقائق ومجريات الامور بطرق سالكة مصحوبة في الاغلب بالكوميديا السوداء القريبة من التراجيديا. وهذا ما رايته في قصص (مُديةُ الحكايا) للقاص حمودي الكناني الذي حرص على استخدام لغته الناعمة والهادئة في صناعة وحياكة النصوص التي بانت بشكل يوحي بانها تلعب دورا فنيا في انجاح صياغة الاحداث. اما عندما يتكلم عن الواقع المر، فهو يزيح غشاوة النظر الحاجبة للرؤيا من خلال حجم الضوء الباذخ المسلط على الاحداث لاظهارها بمظهر مؤثر اكثر. ان اغلب الكتّاب يظهرون نوعا من التكثيف اللغوي في نصوصهم لمنحها قوة التاثير المطلوب في الاقناع والتقبل لدى الآخر، لذا وجدت القاص حمودي الكناني قد امعن بدراية ودربة على الايغال في التكثيف والاختزال مستخدما عبارات المعنى الواصل الى الاذهان، فكان لا بد له من تبرير هذا المفصل من خلال تنوع نصوصه وتنوع ثيماتها التي صنعت لنفسها مكانة لائقة توازي ما كان يظهر من استنطاق مهارته اللغوية: "وقفت على شاهد قبره تولول، لقد حذرتك ايها المغفل، لما نودي عليها كمتهمة بالقتل العمد صاحت بصوت مدو:

ـ كفر بشرع الهوى فقضى وحدا ! " قراءة ص 48.

تنطوي المجموعة على عدة مفاهيم اراد القاص ان يحولها الى انثيال فني تعريفي واضح، اهمها انها ابرزت الظلم الفادح الذي يستخدمه الانسان ضد اخيه الانسان وازمة الثقة بين الناس والاستبداد الذي خيّم على المجتمع وكأنه واقع لا بد منه. فكانت النصوص تحلق في فضاء من التنوع المأساوي والساخر والتراجيدي مشكلة خلطة عجنت بمهنية وقدرة على اظهارها وكأنها لسان حال المجتمع وهو يعاني القهر ويطمح للرفاه. انها لوعة الكاتب وهو يصف كل شيء من حوله كموثق حريف لكل الاحداث والوقائع، فتحولت القصص القصيرة جدا في مجموعة (مدية الحكايا) الى نقاط وضعت على حروف العالم الفسيح المليء بالتناقضات والاستلاب والخوف. اضافة الى ان القاص تحول هو الاخر الى لسان حال الناس الذين يبحثون عن اجوبة لطالما ظلت بعيدة وهو ما اتضح جليا في نصوص المجموعة التي اعتبرتها في قسم الواقع المضطرب وهو مكمل لنصوص السخرية. ضمت المجموعة اكثر من سبعين نصا تدرجت بين السخرية والمأساة والقهر والاستلاب والضحك الاسود. لقد كتبت قصص المجموعة القصيرة جدا، بأسلوب رشيق صاغه القاص بمهارة وبنية متراصة احكم السيطرة عليها وحرّك خيوط احداثها بنفس المهارة.

نحو مستقبل افضل... لهم

# إيجابيات وسلبيات الزواج عبر الإنترنت!

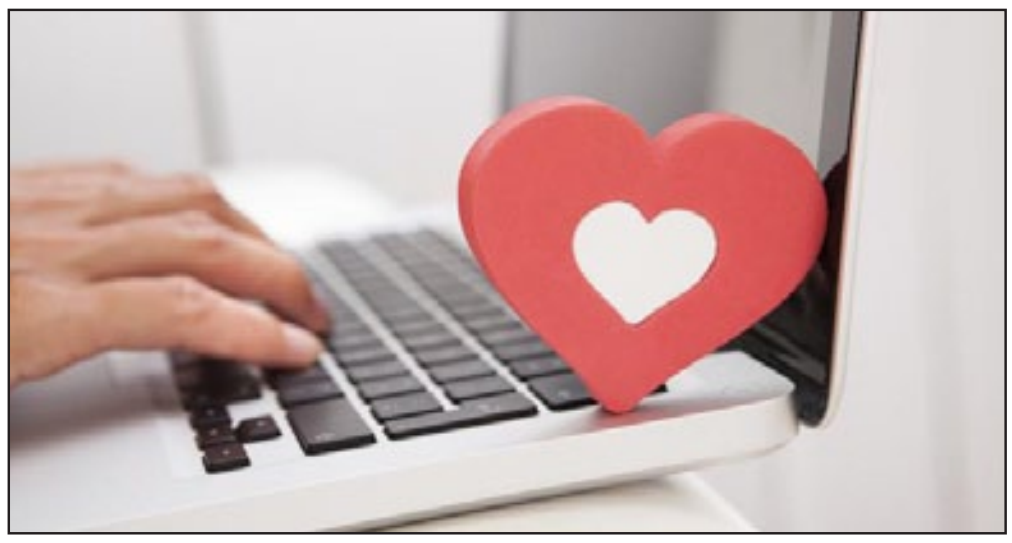

بعدَ أن طرأت تغيرات كثيرة على حياتنا، وبعد أن فقدت الكثير من الفتيات الأمل في الالتقاء بالشخص المناسب الذي تقبله شريكا لها لآخر العمر، خاصة في ظل الظروف التي تجعل الفتاة بعيدة عن بلدها وجيرانها ومدينتها، وبعد أن بات الحلم برؤية فارس الأحلام مستحيلا، تواجدت فرصة تظنها بعض الفتيات هي آخر الفرص، وهي الزواج عن طريق الإنترنت، فما أسهل وأسرع التعارف اليوم، ولكن هل هو دوما حقيقي؟ وهل المشاعر المصاحبة لهذا التعارف صادقة أم أنها فقط للتسلية، ولإشباع احتياجات الفتيات والشباب من العاطفة والرومانسية؟

في الحقيقة لا أحد يستطيع أن يجزم بحقيقته، أو خداعه، فقد تلتقي فتاة بشاب عبر شبكة الإنترنت ويكون كل منهما غاية في الأخلاق، ولديهم مصداقية فيما يسطر بينهم من خلال محادثتهم عبره، ويسفر ذلك عن زواج سعيد يباركه الجميع، ولكن يظل الغموض مصاحب لبعض هذا التعارف على الإنترنت، وقد يرفضه الأهل في جميع الحالات خوفا على مصير أبنائهم وفتياتهم، وحفاظا على بعض العادات والتقاليد.

وعلى الرغم من إيجابيات هذا الزواج في حل الكثير من المشكلات إلا أن له العديد من السلبيات التي لا يمكن التغاضي عنها ومنها:

•افتقاره للصدق فهناك عدد كبير لحسابات وهمية لفتيات على أنها رجال يريدون الزواج، ويبدأ العبث بمشاعر وتبدأ النفس بالتعلق بأمر وهمي وهذا أخطر ما في الأمر.

•لجوء بعض الرجال المتزوجين لخلق حياة رومانسية جديدة بعيد عن زوجاتهم لتفادي الملل والرتابة، فينسجون خيوطهم على فتيات حالمة كل ما تتمناه رجلا صادقا حنونا يكون لها زوجا وأبا وأخا وصديقا، يكون لها الحياة بأكملها.

•قد يتم الزواج ولكن مع الوقت تحدث صدمة قوية للفتاة أو الشاب كأن تكون هي الزوجة الثانية، أو أن يكون الرجل قد وقع مع زوجة غير صالحة، تفتقد للأخلاق، والقيم.

•انتهاؤه بالطلاق في أغلب الأحيان فما قام على الكذب، يكون الفشل أو نتائجه.

عزيزتي الفتاة الحالمة، إن سعيك للزواج وتكوين بيت واسرة سعيدة لأمر نبيل، ولكن عليك أن تعلمي أننا نعيش في عالمنا هذا وسط أشخاص كثيرون منهم الصادق والعفيف، ومنهم السيئ الذي يسعى للهو ومضيعة الوقت لذلك اهتمي بالآتي:

•كوني حذرة قدر الإمكان في تعارفك بهذا الشخص، حاولي تركه يتحدث عن نفسه أكثر.

•وضحي أسس التعارف بينكم وضعي لها حدودا.

•لا تستجيبي لرغبات تتنافى مع خلقك ومبادئك.

•إذا لاحظتي عليه التمادي في التعارف من دون التحدث إلى من يعود إليه أمرك فامنعي نفسك من الاستمرار فهو شخص أناني يعبث بمشاعرك.

• يجب التعرف على عنوانه وجهة عمله وكذلك عنوان منزله ليطمئن أهلك بالاستعلام عليه.

وعلى الشاب كذلك تحري دقة في اختيار شريكة العمر عبر الإنترنت وتوخي الحذر قبل اتمام الزواج

لطلة ابهى

# ٨ أمور يجب مراعاتها قبل استخدام الشمع للوجه

هناكَ الكثير من النساء يفضلن هذه الأيام استخدام الشمع. استخدام الشمع مثل أي طريقة أخرى، فأنك تحتاجين لتحضير بشرتك جيدا قبل استخدام الشمع للوجه. في الواقع، هناك العديد من الأمور المهمة التي يجب مراعاتها قبل ان تضعين الشمع على وجهك...

1. قبل أن تفكري في استخدام شمع الوجه، يجب عليك التأكد من أنك لا تأخذين أي دواء يمكن أن يسبب التهيج والجفاف لبشرتك. لأنه يمكن أن يؤدي إلى حرق جلدي خطير، وربما تترك ندبة.

2. يجب تجنب شمع الوجه إذا كان لديك جروح حب الشباب.

3. لا تقومي بحك جلدك بعد استخدام الشمع. يجب عليك على الأقل الانتظار لمدة يومين بعد استخدامه

4. لا تستخدمي أي نوع من المرطبات أو كريمات الوجه. يجب أن تغسلي وجهك بلطف بعد استخدام الشمع.

5. إذا كنت تستخدمين الشمع لوجهك بنفسك في المنزل، تأكدي من أنك لا تتركي شريط طويل على جلدك، ويجب عليك إزالة الشمع بلطف وبسرعة.

6. عند وضع الشمع على الشعر في الوجه، تحققي من الاتجاه التي ينمو به الشعر، ومن ثم ضعي الشمع في الاتجاه ولكن عند إزالة الشريط، إزليه بالاتجاه المعاكس.

7. لإزالة الشمع الزائد، استخدمي كرة من القطن ومزيل ماكياج. وافركي بلطف آثار الشمع على وجهك.

8. استخدمي الماء البارد لغسل وجهك، وإذا حدث أي كدمات استخدمي كريم مضاد للالتهابات على الفور.

المطبخ

# طريقة عمل مكرونة لازانيا

مقادير مكرونة لازانيا
٥٠٠ غرام لازانيا، ما يعادل علبة
٢٥٠ غرام جبن موزاريلا
٥٠٠ غرام لحم مفروم
١ بصلة وسط
٣ فص ثوم
٢ ملعقة صغيرة سمن
١ مكعب مكعب مرقة الدجاج
٢ ملعقة كبيرة صلصة الطماطم
١ كوب عصير الطماطم
١ ملعقة صغيرة فلفل أسود
١ ملعقة صغيرة ملح
الباشميل:
١ ليتر حليب السائل
٣ ملعقة كبيرة دقيق
١ ملعقة صغيرة سمن

طريقة تحضير مكرونة لازانيا

١. تسلق المكرونة لازانيا نصف سلق ثم نصفيها و نفرد الشرائح على ورق الومنيوم و ننتركها جانباً.

٢. لتحضير البشاميل، يوضع السمن في مقلاة على النار ويضاف اليها الدقيق حتى يصفر لونه ثم نضع الحليب و نقلب بسرعة. نترك المزيج على نار هادئة دقيقة او دقيقتين و لكن نراعى ان يكون سائلا وليس سميكا مثل البشاميل العادي.

٣. لتحضير العصاج نضع السمن في مقلاة غلى النار ونحمر فيه البصلة بعد برشها حتى يصفر لونها ونضيف الثوم ثم نضع اللحم و نضع عليه الملح والفلفل و مكعب الدجاج و نقلب حتى ينضج اللحم ثم نضع عصير الطماطم و الصلصة ونقلب دقيقتين ثم نطفئ النار.

٤. في صينية فرن تيفال او بايركس، نفرد شرائح المكرونة بالطول في القاع جانب بعضها حتى نغطى القاع بها ثم نضع فوقها كمية من العصاج ثم فوقه كمية من البشاميل ثم نضع طبقة جبنة موتزاريلا ثم نغطى بشرائح اللازانيا ونكرر ما فعلناه حتى نصل الى اخر طبق و يجب ان تكون الطبقة الاخيرة هي الجبنة الموتزاريلا.

٥. نضع الصينية في فرن حار لمدة نصف ساعة او حتى تسيح الجبنة ويحمر الوجه . وبالف هنا.

كل يوم معلومة

# أيهما أفضل.. الاستحمام في الصباح أم المساء؟

يختلفُ الكثيرون في تحديد الوقت الأفضل للاستحمام، حيث يفضل معظم الناس القيام بذلك عند الاستيقاظ صباحاً أو مساءً. ففي حال أردتَ أن تستحم مرّة واحدة في اليوم، أيّهما أفضل، الاستحمام في الصباح أم في المساء؟

يُساعد الاستحمام في الصّباح أصحاب الشعر الدهني في التخلص من رواسب إفرازات الغدد الدهنية، حيث تتجمع هذه الأخيرة في فروة الرأس ليلاً. كما ينشّط الاستحمام صباحاً الدّورة الدّموية وينشّط الجسم والعقل. وفي حال كنتَ تواجه صعوبة في الاستقاظ، فقد يكون الاستحمام هو ما تحتاجه لإنتاجية أفضل. ولكن الجدير بالذّكر أنّ الإكتفاء بالاستحمام في الصّباح فقط في النهار قد يجعل الشخص ينام مع البكتيريا والأوساخ المتراكمة.

ومن جهة أخرى، يحضّر الاستحمام مساءً الجسم للنوم، فهو يهدّئ الأعصاب بعد يوم طويل ويساعد على إفراز هرمون النوم المعروفً بـ«ميلاتونين». وبالإضافة، يستفيد أصحاب البشرة الجافة بشكل كبير من الاستحمام في الليل، وذلك لأن طبقة الجلد تجدد نفسها بسهولة كبيرة في هذه الفترة من اليوم.

وفيما يخص الشعر، فإنّ الشعر المبلل أو الرطب يكون عرضة بشكل أكبر للجراثيم والميكروبات، فضلًا عن تقصف الشعر وتعرضه للتلف.

احذر وامتنع من اخطاء شائعة

# أربع فئات يجب ألا تتناول «الآيس كريم»

يعدّ الآيس كريم واحدًا من الخيارات المفضلة لدى الكثيرين في موسم الصيف لتفادي الشعورٍ بالحر والعطش، خاصةً مع ارتفاع درجة حرارة الطقس، لكن ربما تؤثر تلك الحلوى اللذيذة في صحتك بشكل سلبي.

وفي التالي بعض الفئات الممنوعة من تناوله.

مرضى السكري

يؤثر تناول الآيس كريم في معدل السكر في الدم، كما يحتوي على بعض المحليات الصناعية، ومن ثم ينصح الأطباء المختصين بعدم تناوله تجنبًا لأي مضاعفات صحية ناتجة عن ارتفاع سكر الدم.

مرضى الجهاز الهضمي

يُراعى الابتعاد عن تناول الآيس كريم لدى أولئك الذين يعانون باستمرار من الغازات وألم المعدة وعدم الراحة بالجهاز الهضمي، حيث يحتوي على الدهون التي تؤدي إلى زيادة الضغط على المعدة لهضمها.

متبعو الحمية الغذائية

يسهم تناول الآيس كريم في زيادة الوزن لاحتوائه على نسبة عالية من الدهون والسكريات، لذا يمكن تناوله منخفض السعرات الحرارية أو تناول المياه الباردة حفاظًا على الوزن.

مرضى الحساسية

يعاني مرضى الحساسية من الحليب ومنتجات الألبان من مشكلات صحية عند تناوله، وعلى رأسها ألم الصدر وصعوبة التنفس وتورم الحلق وغيرها.

نصائح طبية

# علامات تدلل على ارتفاع السكر في الجسم

عند ارتفاع نسبة السكر في الدم، حيث لا ينتج الجسم كمية كافية من الأنسولين ويكون الجلوكوز في الدم أعلى من الطبيعي، ويعدّ مستوى السكر في الدم أقل من 140 مجم لكل ديسيلتر طبيعيًا، ومع ذلك، إذا كان سكر الدم أعلى من 130 مجم لكل ديسيلتر قبل الوجبات وأكثر من 180 مجم لكل ديسيلتر بعد ساعتين من تناول الطعام، فإنه يعدّ مستويات عالية بشكل غير طبيعي من السكر في الدم.

وتشمل بعض العلامات الشائعة لارتفاع نسبة السكر في الدم ما يأتي:

-1 زيادة العطش

-2 كثرة التبول.

-3 عدم وضوح الرؤية.

-4 الصداع.

و عن علاج ارتفاع السكر في الدم :

-1 الأنسولين

يعدّ تناول جرعة من الأنسولين من أسرع الطرق لمعالجة ارتفاع السكر في الدم، من المهم التأكد من أن لديك كلمة مع طبيبك قبل تناول جرعات الأنسولين لخفض مستويات السكر في الدم.

-2 التمارين الرياضية

على الرغم من أن التمارين الخفيفة تسهم في تقليل مستويات السكر في الدم في الجسم لمعظم مرضى السكري، إلا أنك لا تزال بحاجة إلى توخي الحذر، إذا وصل مستوى السكر في الدم إلى مستوى مرتفع بشكل ينذر بالخطر، وتم اكتشاف الكيتونات في البول، فابتعد عن ممارسة الرياضة لأنها قد ترفع نسبة السكر في الدم.

كما يجب على الأشخاص المصابين بداء السكري من النوع 1 على وجه الخصوص عدم ممارسة الرياضة إذا كانوا يشهدون ارتفاعًا في مستويات السكر في الدم.

من ناحية أخرى، يمكن أن تؤدي التمارين الرياضية إلى خفض مستويات السكر في الدم عند ممارستها بانتظام على مدى فترة من الزمن، وهي ضرورية في إدارة مرض السكري.

-3 شرب الماء

تفيد الكثير من الأبحاث بأن شرب المزيد من الماء يمكن أن يساعد جسمك على التخلص من السكر الزائد عن طريق البول.

سر الأعشاب

# الحبة السوداء

لإذابة الكوليسترول في الدم :

يُؤخذ قدر ملعقة من طحين الحبة السوداء، وملعقة من عشب الألف ورقة (أخيليا) معروف لأهل الشام، ويعجنا في فنجان عسل نحل وعلى الريق يؤكل

لأمراض العيون:

يدهن بزيت الحبة السوداء الأصداغ بجوار العينين والجفنين ـ وذلك قبل النوم مع شرب قطرات من الزيت على أي مشروب ساخن أو عصير جزر عادي.

لأمراض الغدد واضطراباتها :

يؤخذ لذلك الحبة السوداء الناعمة، وتعجن في عسل عليه قطرات من غذاء ملكات النحل يومياً لمدة شهر، وبعدها سوف ترى أن الغدد في قمة الانضباط بلا خمول ولا إسراف، لأن ( كل شيء بقدر) فسبحان الله المبدع المهيمن.

لارتفاع ضغط الدم :

كلما شربت مشروباً ساخناً فعليك بقطرات من دهن الحبة السوداء، ويا حبذا لو تدهن جسمك كله في حمام شمس بزيت الحبة السوداء، ولو كل أسبوع مرة .

لالتهاب الكبد :

هذا أمر يحتاج لصبر ولكن ما بعد الصبر والحبة السوداء إلا الفرج، تؤخذ لذلك ملعقة من طحين الحبة السوداء مع قدر ربع ملعقة من الصبر السقرطي، و يعجنا في عسل ويؤكل كل ذلك يومياً على الريق لمدة شهرين متتابعين .

سلوكيات

# كيف تتغلبين على خوف طفلك من عيادة طب الأسنان؟

بإمكان الأمهات والآباء اتباع أساليب عدّة لمساعدة أطفالهم بهدف زيادة مهارتهم وكفاءتهم واكسابهم ثقتهم بأنفسهم منذ صغرهم. وكلّما كانت الطرق والأساليب متنوعة، تكون استجابة الأطفال الصغار لها أفضل.

فإنّ أحد الأساليب العلميّة الحديثة المتّبعة لتحقيق ذلك هي مساعدة الأطفال على المشاركة في الأنشطة التي تنطوي على شيء يخافون منه، ومن ثم تحفيزهم وتشجيعهم عند الانتهاء من تلك الأنشطة.

مثال على ذلك: تختار الأم إحدى الرسومات لشخصيات كرتونيّة محبّبة لدى طفلها وذات علاقة وثيقة بعيادة طب الأسنان وأدواتها، ثمّ تحضر أقلام التلوين وتطلب من طفلها اختيار ما يحب من الألوان وتمسك يده لتساعده على تلوين الرسم وفي أثناء التلوين تبدأ بسرد قصة محاولة من خلالها أن تظهر لطفلها أن الذهاب لعيادة طبيب الأسنانٍ مهمة جدًا لأنها تجعل أسنانه خالية من التسوّس وأكثر نظافة ولمعان كما في الرسم أمامه، وأن الأدوات التي يستعملها الطبيب مشابهة للأدوات الموجودة في الرسم ولا تسبب الألم. لذلك لا داعي للخوف منها.

ومن الأساليب المجدية التي يمكن للأم اتباعها:

-1 شراء هدية لطفلها؛ تكون عبارة عن أدوات طبيب الأسنان، وتهديه إيّاها عند قيامه بأي عملٍ يستحق المكافأة، وتقوم باللعب معًه فيمثّل هو دور طبيب الأسنان وتقوم هي بدور المريض، وبعد الانتهاء من اللعب تذكره بأنّ طبيب الأسنان يستخدم هذه الأدوات دون أن يشعرنا بالألم، وبأنها سوف تخبر طبيبه بأن لديه أدوات كأدواته وهو يلعب بها يوميًا وبأنه طفل شجاع لا يخاف لتعزّز لديه ثقته بنفسه.

-2 بإمكان الأم أن تحضر معها هدية وتعطيها للطبيب الذي يقوم بدوره بإعطائها للطفل كنوع من المكافأة أيضًا اذا استجاب للعلاج كما يجب.

وبهذه الطريقة سوف تطرد الشعور بالخوف لديه، وستعزّز لديه حبّ طبيب الأسنان ليقوم بزيارته للكشف الدوري دون خوف أو قلق. وتجدر الإشارة أن على الأم اتباع هذه الأساليب وأخذ طفلها لزيارة عيادة طبيب الأسنان منذ عمر مبكر جدًا، حتى لا يفوتها القطار ويصبح التغلّب عل خوف طفلها من طبيب الأسنان أمرًا صعبًا أو ربما مستحيلاً، الأمر الذي سيضطر ها إلى دفع المبالغ الباهظة لعلاجه تحت تأثير التخدير العام. كما أن طفلها سيصبح أكثر عرضة للخوف من طبيب الأسنان في المرات اللاحقة.

## أبـــراج

### الحمل
كل ما تقوم بعمله حاليًا يتم على الفور وعلى أكمل وجه. كل شخص تتعامل معه من أصدقاء أو معارف أو زملاء بالعمل معجبون بحماسك وموهبتك في التعامل مع الأمور من الجانب الجيد وقدرتك على أداء كل شيء بكفاءة، مما يزيد من ثقتك بنفسك بدرجة عالية. احرص على تبادل هذا الإعجاب بنفس القدر وأن لا تنتابك النرجسية، فمتى ساءت الأمور وصارت بالعكس، فإنك ستحتاج إلى ذلك الدعم والمعاملة.

### الثور
على الرغم من أن كل شيء كان يسير بسلاسة من قبل، يقف شيء أو شخص ما في طريقك الآن. حدد مقدار القوة التي تحتاجها للتغلب على هذه العقبات أو ما إذا كان من الأفضل تجاهلها ببساطة. الآن يجب أن تستخدم قوتك بحكمة؛ لا تسمح لنفسك بأن تتعطل أو تتحول بسبب موضوعات صغيرة. لا تسيء استخدام طاقتك وقدرتك على الاحتمال بحيث لا يكون لها تأثير.

### الجوزاء
تشعر بالراحة التامة فيما يخص ذاتك والأمور التي تقوم بها، ويظهر عليك هذا الجو وينتقل إلى من هم قريبون منك. استغل الفرصة الآن للتواصل مع أشخاص بنفس العقلية. اكمل خططك بأفكار الآخرين وابدأ في العمل بطاقة مركزة، فما كان يبدو غير متاح قد أصبح الآن في متناول يدك.

### السرطان
الآن وقتك! سوف تتعرض في العمل لسيل من التحديات والخطط الجديدة. إذا أبديت بعض الاهتمام بهذه التحديات والخطط، فسوف تكوِّن أصدقاءً جدد. يلجأ إليك الناس أيضًا في حياتك الخاصة. قد تظهر بعض العلاقات الجديدة والممتعة إذا أبديت رد فعل إيجابي. من الضروري أن تدع حالة النشوة الحالية على سجيتها. احتفل اليوم! ما رأيك في أن ترقص؟ سوف تعود عليك الحركة بالفائدة وتخلصك من الطاقة المكبوتة.

### الأسد
تواجهك اليوم أفكار جديدة، وسوف تنجح إذا قابلت المخاطر بشجاعة. يمكنك الاعتماد على دعم زملائك في حالة نجاحك. كذلك يجب أن تُظْهر بعض الصراحة في علاقتك. الأفكار غير العادية التّي تراود شريكك قد تؤدي إلى فتح مسارات جديدة؛ كاشفة لجانب جديد تمامًا من ذاتك. إلا إنه يجب أن تظل متواضعًا، فالخط الذي يقع بين المُخاطرة والغرور رفيع للغاية.

### العذراء
صحتك الجسدية والعقلية في أحسن أحوالها، فلا تدع اللحظة تمر دون أن تسعى وراء أفكارك. سوف تكسب المؤيدين الذين يشاركوك في الأهداف ويمكنهم المضي قدمًا كفريق. هكذا تستطيع العمل اليوم بطريقة جيدة وتتقدم بشكل كبير لكي تصل في النهاية إلى أهدافك.

### الميزان
يمكنك اليوم العمل بشكل بنّاء من خلال الفريق، وهذا يعني أنك سوف تستطيع تطبيق أصعب الأفكار اليوم. سوف تتلقى دعمًا بشكل خاص من خلال العمل وكذلك حياتك الشخصية، أظهر حبك للآخرين بهدف تقوية العلاقات. قد تقابل اليوم حب حياتك، فافتح عينيك جيدًا!

### العقرب
لا يبدو أن الأشياء تسير بصورة جيدة اليوم، فلديك أيضًا مشكلة في التركيز على المهام اليومية. على الرغم من صعوبة تحفيز ذاتك، لا تخفض رأسك في يأس. إذا قمت بأفضل ما عندك فسوف تحصل على بعض النجاحات المحدودة، إلا أنه لا يجب أن تتوقع الكثير. عندما تستعيد هدوئك وتصبح أكثر ثقة، سوف تتحسن الأمور.

### القوس
هدوءك وثقتك يمنحاك مصدرًا طبيعيًا للحيوية، فأنت مفعم بالحيوية وحتى أصعب الظروف لن تمثل أية عواقب بالنسبة لك. تستطيع الانغماس في الحياة بدون تردد. استعد لشيء خاص، وذلك لأن المحيطين بك مبهورون بك. إذا أردت البدء في مشروعات جديدة، لن يكون لديك نقص في عدد المؤيدين.

### الجدي
عن قريب، ستواجه تحديات وعراقيل صعبة. قد يتواجد من يعمل ضدك أو يسبب مضايقات بتواجده بالمكان، وذلك سعيًا للإخلال بتوازنك. بالتالي يجب الأخذ بعين الاعتبار أقل تأثير سلبي قد يكون لتلك العوائق العابرة على مسار حياتك في حالة ما اذا قررت تجاهلها بكل بساطة.

### الدلو
تتأرجح اليوم بين الحماس والنشاط المفعم وبين فتور العزيمة والإحباط أكثر من المعتاد. حاول تذكر الماضي، فسوف تتيقن أن ما يبدو اليوم معقد جدًا، لن يكون له أهمية تمامًا عن قريب، ويساعدك هذا أيضًا في تقدير الأمور والصعوبات نسبيًا. هذا ما سيجعلك في وفاق مع ذاتك ومع محيطك وسيحقن جو المعارضة من حولك.

### الحوت
لأول مرة خانتك الأنماط السلوكية الاعتيادية الخاصة بك ووضعتك في مواقف حرجة. استراتيجية الحلول التي تنتهجها في المعتاد لا تحسن من الأمور، مهما حاولت مرارًا وتكرارًا. كنوع من التغيير، حاول التخلي عن تلك الأنماط الاعتيادية واتخذ منهجًا جديدًا! القيام بتغيير حاسم سيكون المخرج للمواقف والمشاكل المستعصية.

## صـــورة و حـــدث

### حدث في مثل هذا اليوم

١٨٠٧ - انطلاق أول رحلة لسفينة بخارية نظامية اخترعها المهندس الأمريكي روبرت فلتون مدشنا بذلك عصر الملاحة ذو الدفع الميكانيكي.
١٩٢٠ - اجتماع بين الوفد المصري بزعامة سعد زغلول والوفد البريطاني وذلك لوضع صيغة الاعتراف باستقلال مصر.
١٩٢٧ - الملك محمد الخامس يتولى مقاليد الحكم في المغرب.
- ١٩٦٤منع جنوب أفريقيا من المشاركة في دورة الألعاب الأولمبية الثامنة عشرة المقامة في طوكيو وذلك بسبب رفضها إدانة سياسة التفرقة العنصرية.
٢٠٠٨ - الرئيس الباكستاني برويز مشرف يستقيل من منصبه بعد اشتداد الضغط السياسي المطالب باستقالته أو إقالته.
٢٠١١ - وحدة عسكرية إسرائيلية تقتل وتصيب عددا من الجنود المصريين على الحدود المصرية / الإسرائيلية.
٢٠١٣ - اختتام بطولة العالم لألعاب القوى ٢٠١٣ في موسكو وفوز روسيا بأغلب الميداليات الذهبية.
٢٠١٧ - مقتل شخصين وإصابة عشرة آخرين بسبب حادثة طعن قام بها شاب مغربي في مدينة توركو الفنلندية.
- ٢٠١٨لاعب الكريكيت السابق عمران خان يصبح رسميا رئيس الوزراء في باكستان.
انطلاق دورة الألعاب الآسيوية ٢٠١٨ المنعقدة في الفترة ما بين ١٨ أغسطس و٢ سبتمبر في جاكرتا عاصمة إندونيسيا.

## مشاكل وحلول

# هل ينجح زواج بنت عمرها 19؟؟

أنا بنت عمري ١٩ سنة، وأحب شخصاً عمره ٢٦ سنة، هو يحبني كثيراً ويريد خطبتي وأنا كشخص لا يعيبه شيء موافقة وأحبه؛ لذلك أنا وافقت لكن أحياناً أشعر ببرودة تجاهه، وأقول إنني لا أريد أن أتزوج صغيرة، ولا توجد إحدى صديقاتي أو من عائلتي تزوجت، رغم أن العرس لايزال لم يحدد، ربما عندما أكبر قليلاً ويصبح عندي ٢١ سنة، لكن متخوفة أن أندم لأنني أشعر أحياناً بالبرودة تجاهه، وأحياناً لا أستطيع أن يمر يوم بدون محادثته وأحبه وأهتم به..

النصائح والحلول:

١ يجب ان تعطي لنفسك فرصة الالتحاق بالجامعة، وتؤجلي الزفاف عاماً أو أكثر إذا كان ذلك ممكناً.

٢ هذا التردد الذي تعيشينه يجب أن يكون له تفسير؛ فإما أنك فتاة طموح تريدين إكمال دراستك وأن يكون لك دور في الحياة، وإما أن تكوني في قرارة نفسك تعتقدين أنه ربما تأتي لك الأيام بعريس أفضل!

٣ هذا التفكير سيساعدك أن تعرفي نفسك أكثر، وتتعرفي على حقيقة ماذا تريدين من حياتك وما السعادة في نظرك، هل أن تكوني زوجة صالحة وأماً وتعيشي في ظل زوج يكون المسؤول الأول والأخير عن الإعالة، أم أن تكوني امرأة عاملة تشاركين زوجك المسؤوليات والأعباء؟

٤ لهذا أنصح بالتريث، وأن يكون دخولك إلى الجامعة فرصة لك تتعرفين فيها على نفسك؛ لأن الحياة الجامعية فضاء أكبر نتعلم منه الكثير في رؤيتنا لأنفسنا وللحياة ولما نريد.

٥ أما اضطراب مشاعرك نحو هذا الشاب؛ فهي حالة طبيعية وتستمر معنا طوال العمر حتى مع المقربين؛ فنشعر أحياناً بالكراهية أو الملل أو البرود، فيما نشعر في أوقات أخرى بالعشق أو الحنان، وتبقى كلها مشاعر عابرة ووقتية؛ لأن الحب الحقيقي هو التزام بالدرجة الأولى، وامتحان مستمر ينجح فيه من يفهم الالتزام على حقيقته؛ أي المشاركة في السراء والضراء، وما يتطلبه كل منهما من محبة عميقة وصبر جميل.

## اختبارات شخصية

# هل ستلتقين رجل حياتك؟ هذا ما ستخبره لك العصفورة التي تختارينها!

هلْ تنتظرين أن تلتقي شريك حياتك بفارغ الصبر؟ ربمّا تخبئ لك الأشهر المتبقية من هذا العام بعض الأخبار السارة وربما تشكل المرحلة المقبلة امتداداً لمرحلة جمود سابقة. إذاً، اختاري أحد هذه الطيور لتعرفي ما إذا كنت قد تلتقين توأم روحك أم لا. تابعي هذا الاختبار لتعرفي الاجابة:

العصفور رقم ١

انتظرت لوقت طويل أن تلتقي رجل حياتك حتى كدت تعتقدين أنّك لن تفعلي يوماً. لكن، انتبهي! فهو يجول في الجوار ويترقب أن تمنحيه الفرصة للتعرف إليك. إذاً، استعدي لتلقي الإشارات ولا تشيحي بنظرك عنه متى قرّر إلغاء المسافة التي تفصلكما.

العصفور رقم ٢

ربّما تستمر مرحلة الجمود العاطفي التي عرفتها في الجزء الأول من هذا العام حتى الأشهر المقبلة منه. لكن، لا تقلقي! فأنت تحتاجين إلى بعض الراحة على هذا الصعيد. وهذا سيعود عليك بالفائدة وسيساعدك على أن تُحسني الاختيار في المرحلة الجديدة.

العصفور رقم ٣

لا يمكنك أن تستعجلي الأمور ولا سيما حين يتعلق الأمر باختيار شريك حياتك وعليك أن تعلمي أن الفرصة غير مؤاتية لذلك الآنّ لأنّ الخيار المناسب ما زال غير متوفر بالنسبة إليك. لذا، عليك أن تتريّثي وأن تترقبي حلول الوقت الملائم للارتباط كي لا تندمي بعد ذلك.

العصفور رقم ٤

قد يحمل إليك أحد الأشهر المتبقية من هذا العام بُشرى سارة. نعم، قد تلتقين توأم روحك. لكن، ليس عليك أن تتعاملي مع الأمر كما يفعل الأطفال الصغار حين يتلقون هدية ما. فأنت امرأة راشدة وعليك أن تتحلي بالرزانة وألا تكشفي كلّ خفايا شخصيتك منذ اللقاء الأول. إذاً، دعي الغموض يطغى على حضورك في المرحلة الأولى على الأقل، فهذا يجعلك تكتسبين الكثير من الأهمية بنظر شريك حياتك المقبل.

العصفور رقم ٥

لا بدّ لك، في الأشهر المقبلة، من أن تحدّدي خياراتك وأن تعرفي ما إذ كان الشخص الذي التقيته أخيراً مناسباً لك أم لا وما إذا كانت شخصيتاكما تتفقان أم لا. كذلك تحققي مما إذا كان الانسجام سيسود علاقتكما. اسعي إلى ذلك من خلال ملاحظتك لبعض تصرفاته في إطار بعض المواقف. وبالطبع، لن تخسري الكثير في حال كانت النتيجة سلبية.

الصورة رقم ٦

هل تتوخين الدقة الشديدة في كل شأن من شؤون حياتك؟ ليس عليك أن تفعلي ذلك حين يتعلق الأمر باختيار زوجك المستقبلي. فإذا ظهر في الأيام أو الأشهر المقبلة، لا تُخضعيه للامتحان الصعب، بل اتركي له هامشاً للأخطاء والعيوب. فمن منا لا يخطئ؟! إذاً المرونة أمر مطلوب في هذه الحالة لأن التصلب في المواقف قد يجعلك تخرجين من هذه التجربة خالية الوفاض.

## قـــصة وعبرة

# التفكير السلبي يطغى على الجميع !!

قا م مدرب في احدى الدورات بتوزيع بالونات على كل متدرب و طلب المدرب منهم نفخ البالونا ت وربطها. فعلا قام كل شخص بنفخ وربط البالونة.

جمع المدرب الجميع في ساحة مدورة ومحدودة، وقال: لدي مجموعة من الجو ائز وسأبدأ من الآن بحساب دقيقة و احدة فقط وبعد دقيقة سيأخذ كل شخص ماز ال محتفظ ببالونته جائزة. بدأ الوقت وهجم الجميع على بعضهم البعض كل منهم يريد تفجير بالونة الآخر حتى انتهى الوقت.

نظر المدرب الى الجميع فلم يجد الا شخص و احد ماز ال محتفظ ببالونته، ثم قال: لم أطلب من أحد تفجير بالونة الآخر ولو أن كل شخص وقف بدون اتخاذ قر ار سلبي ضد للاخر لنال الجميع الجو ائز ولكن التفكير السلبي يطغى على الجميع !!! كل منا يفكر بالنجاح على حساب الآخرين، بإمكان الجميع النجاح، ولكن للأسف د ائماً نتجه نحو تدمير الآخر وهدمه لكي نحقق النجاح.

## هـــل تعلـــم

زئير الأسد يمكن سماعه من على مسافة ٨ كيلومترات.
النعامة لا تدفن رأسها في الرمال هرباً من الخطر بل بحثاً عن الماء.
حجم الشمس يوازي ٣٣٠٣٣٠ مرة مقارنة بحجم الأرض.
العضوان الوحيدان في جسم الإنسان اللذان لا يتوقفان عن النمو طوال الحياة هما الأنف والأذنان.
تحتوى معدة الإنسان على نحو ٣٥ مليون غدة هضمية.
أقوى عضلة في جسم الإنسان,,, هي اللسان.
شعور الوحدة يكون أقوى عندما تكون محاطاً بالأشخاص غير المُناسبين لك.
مجرد اقناع نفسك انك تمتلك ذاكرة قوية سيجعلها تصبح قوية مع الوقت فعلاً.
حين ننام على حزن ، يستيقظ الحزن قبلنا .. ثم يوقظنا.!
محادثة لمدة قليلة قبل النوم مع شخص يهمك أمره، تساعدك على النوم بطمأنينة.!
اكثر البشر يحبون؛ إرسال مشاكلهم على شكل رسائل نصيّة بدلاً من التحدث بها وجهاً لوجه!

## غزل عراقي

هجرت القلم من بعدك والكتـــاب
ودليلي من العشك بطل ولك تاب
وحك العرش والكعبة والكتـــاب
تضل انتة اعز محبوب اليـــــة

---

عليك اشكد رجف كلبي وداري
ولجل عينك بعت ملكي وداري
أظنك تعلم بضيمـــــــي وداري
شكد احبك وانت تضحك عليه

## كلمات متقاطعة

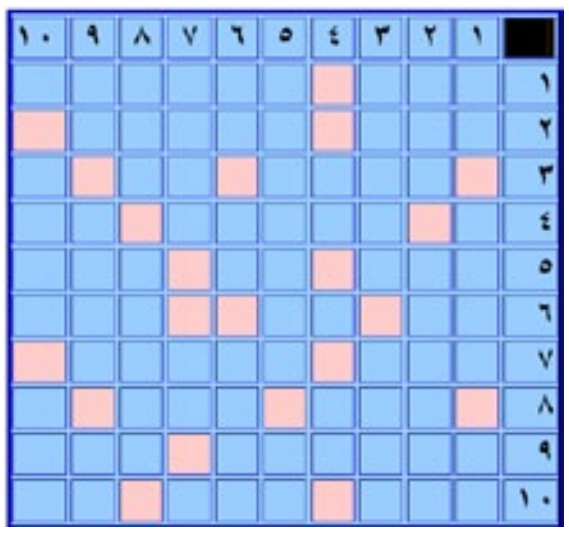

الكلمات الافقية
١- مجموعة متكاملة من الأدوات - خلاف التالد
٢- لا تحب ان تلبسه وإذا لبسته لا تراه (م) - اضطراب و تفرق
٣- الحسن اللون من النبات أو الحيوان أو الجماد (ن) - بحر
٤- تساير - للنداء
٥- جبان - ضمير منفصل - ضوء
٦- للتفسير - الضلال و الإمعان فيه (ن) - من الفواكه
٧- ليّن (م) - هاون, لدقّ مختلف الحبوب
٨-عابر - دُهش و تحير
٩- السور - مصائب (م)
١٠- قطع و فصّل - نظّم - خبأ

الكلمات العمودية
١-وحدة لقياس الوزن - صاحب موهبة فنية- أحد الوالدين
٢- وثب - من الكواكب (م)
٣- قطع من الأثاث يُكتب عليها - قليل الحياء
٤- من الضمائر - جواب
٥- من الأنبياء عليهم السلام - لقياس المساحة
٦- متشابهان - آخر العلاج - نعمة (م)
٧- حكيم - متشابهان
٨-وجع - نتفقد
٩- قط (م) - من الأنبياء عليهم السلام - نهاية
١٠- زورق - أقرب نجم إلى الأرض (ن)

الزوراء
الأخيرة
نائب رئيس التحرير: حسن العبودي - مدير التحرير: يحيى الزيدي
هاتف هيئة التحرير 07810090003
العدد: 7308 الثلاثاء 18 آب 2020
No: 7308 Tue 18 Aug 2020
alzawraanews@yahoo.com
http://alzawraapaper.com
https://www.facebook.com/alzawraapaper
https://twitter.com/alzawraanews

# «القيصر» كاظم الساهر يوجه رسالة إلى الشعب اللبناني

وجه الفنان العراقي كاظم الساهر رسالة دعم إلى الشعب اللبناني بعد تفجير مرفأ بيروت بداية الشهر الحالي.

وقال الساهر في مقطع فيديو «ما أقوى الشعب العربي أمام المحن تحملهم الجروح والأزمات المستمرة كم يثبت قوتهم قدرتهم وأصالتهم وتمسكهم بوطنهم».

وأضاف «أحبائي في لبنان كلنا معكم شكرا لكم شكرا لجهودكم شكرا لجهود أبطال الصليب الأحمر، يعملون ليلا ونهارا على مساعدة الناس أتمنى من الجميع أن يشاهد محبتي».

## عين على العالم

# ذكاء اصطناعي جديد يمكنه ترجمة إيماءات الجسم البشري

استطاع فريق باحثين تدريب الذكاء الاصطناعي التعرف على إيماءات الجسد البشرية الشائعة، ورغم أن برمجيات التعرف على الكلام موجودة، لكن اتصالها مع البشر يحده عجزها عن فهم حركات جسمه، وتكمن المشكلة في نوعية البيانات التي تتلقاها الخوارزميات، لكن فريق جامعة نايانج للتقنية عالجها بإنتاج حساسات أفضل، ويستعين العلماء عادةً بالإصدارة الحاسوبية لتدريب الذكاء الاصطناعي، فهي تساعد على تزويد البيانات بمعلومات مكانية عن إيماءات البشر في البيئة المحيطة أثناء ارتدائهم قفازات لالتقاط الحركة.

اتضح لاحقًا أن هذه البيانات عديمة الفائدة مقارنةً بالإيماءات التي يحتاج الذكاء الاصطناعي إلى ترجمتها، استغنى الفريق عن أجهزة الكمبيوتر واستعان بحساسات مرنة دمجها في قفازات التعرف على الحركة، وفقًا لبحث نشر في دورية نيتشر إليكترونكس.

الذكاء الاصطناعي الناتج ليس قائد حوارات بارعًا وما زال مبكرًا توقع قدرة هذه الخوارزميات على فهم كل الإيماءات، المهم أن تستوعب هذه الخوارزميات أن للحركات معاني.

إذ استطاع الفريق إرشاد روبوت عبر أحجية باستخدام حركات اليد، لا شك أن مشاهدة الذكاء الاصطناعي يجاري قدرات البشر أمر مدهش، لكن علينا إدراك أن هذه العملية تحتاج إلى وقت.

ولم تكن هذه المحاولة الوحيدة للباحثين لتطوير إمكانيات الذكاء الاصطناعي، إذ يسعى باحثون إلى تطوير ذكاء اصطناعي يولد تأثيرات صوتية تحاكي الواقع بدرجة كافية لخداع عامة الناس؛ وهذه أنباء ربما تفسد متعة المشاهد أو أن تتسبب في خبو هالة سحر الأفلام لدى محبيها، لأن كثيراً من المؤثرات الصوتية التي نسمعها في الأفلام والتلفزيون تعد ويعد لها لاحقًا الفنانون، وفي دراسة حديثة، وقعت مجموعة صغيرة من المشاركين في الخدعة؛ إذ ظنوا أن الضوضاء التي أنتجها الذكاء الاصطناعي ضوضاء حقيقية.

ووفقًا لتقارير أي إي إي إي سبكترام: بل في بعض الأحيان، رجح اختيار المشاركين الأصوات الصادرة عن الذكاء الاصطناعي بصفتها أكثر واقعية من الأصوات الحقيقية في المادة المسموعة.

# استهداف أمريكي لعملاق التسوق الصيني «علي بابا»

أفاد الرئيس الأمريكي، دونالد ترامب، بأنه يدرس حظر شركة «علي بابا» الصينية العملاقة للتسوق الإلكتروني في الولايات المتحدة.

وجاء ذلك على خلفية مساعي الإدارة الأمريكية لزيادة الضغط على الشركات الصينية، حيث أعلن ترامب في وقت سابق عن حجب تطبيقي Tik Tok وWeChat الصينيين في الولايات المتحدة.

وأمهل ترامب شركة ByteDance الصينية 90 يوما لنقل كل العمليات المتعلقة بالتطبيق Tik Tok إلى خارج الولايات المتحدة.

# دراسة: (كورونا) يقتل الرجال أكثر من النساء

تحدثت دراسة جديدة بأن أكثر من 70٪ من الوفيات بسبب فيروس (كورونا) المستجد من الرجال.

وذكر الباحثون أن نتائج ومضاعفات المرض قد تكون أكثر خطورة على الرجل الذي قد تتطور أعراض المرض لديه أكثر.

وأكدت منظمة الصحة العالمية في تقريرها الأخير أن نسبة 63% من الوفيات بسبب (كورونا) هي لرجال تغلب عليهم المرض، ويبدو أن النتائج كانت مماثلة في الأبحاث التي أجريت عند انتشار السارس في عام 2003.

وتتعدد الأسباب المحتملة لارتفاع معدلات الحالات الحرجة والوفيات بين الرجال مقارنةً بتلك التي نشهدها بين النساء،ومن تلك الأسباب:

- ارتفاع معدلات أمراض القلب لدى الرجال المسنين مقارنة بمعدلاتها بين النساء.
- أظهرت الدراسات أن معدلات الإصابة بارتفاع ضغط الدم وبمشاكل الكبد مرتفعة أكثر بين الرجال ما يزيد مضاعفات كورونا لدى من يعانيها.
- ارتفاع معدلات أنزيمة ACE2 بين الرجال أكثر مقارنة بالنساء، علماً بأن هذه الأنزيمة تفسح المجال لفيروس كورونا لإصابة الخلايا الصحيحة ما يفسر أن الرجل أكثر حساسية وهشاشة أمام فيروس كورونا.
- جهاز المناعة لدى المرأة قد يكون أقوى ما يزيد من قدرتها على مقاومة الالتهابات.

# نور تشارك في «جمال الحريم»

تستعد النجمة، نور اللبنانية، للبدء بتصوير «جمال الحريم»، وهو اسم مؤقت للمسلسل الذي يعتمد على البطولة النسائية والذي تخرجه منال الصيفي وهو من تأليف سوسن عامر.

وأحدث أدوار نور كان بطولة مسلسل الدراما الشعبية «البرنس» مع النجم محمد رمضان، الذي عُرض في موسم رمضان 2020، وحقق نجاحاً كبيراً، وفيه أدّت نور دور الفتاة الشعبية عُلا.

نور هي نجمة لبنانية اكتسبت شهرتها من خلال انطلاقة سينمائية قوية في مصر، بأعمال تُعد علامة في التاريخ الحديث للسينما المصرية، بداية من فيلم «شورت وفانلة وكاب» (2000)، الذي أكسبها اسم الشهرة «نور اللبنانية»، مروراً بالعديد من الأفلام الأخرى التي حققت أعلى الإيرادات في شباك التذاكر وقت عرضها، من بينها «أصحاب ولا بيزنس» (2001)، «ظرف طارق ومطب صناعي» (2006)، ملاكي إسكندرية (2005)، الرهينة (2006)، بالإضافة إلى مشاركتها في أعمال تلفزيونية ناجحة مثل العميل 1001 (2005)، الإكسلانس (2014)، ورحيم (2018).

# نسرين طافش: ما يحدث اليوم لا يمكن أن يكون نهاية التاريخ

نشرت النجمة السورية، نسرين طافش، صورا جديدة لها عبر حسابها على (انستغرام) أطلت فيها بإطلالة لفتت الأنظار. وكتبت نسرين على الصور، مقولة للمسرحي السوري سعد الله ونوس يقول فيها: «إننا محكومون بالأمل.. وما يحدث اليوم لا يمكن أن يكون نهاية التاريخ».

يذكر أن نسرين طافش بدأت مؤخرا تصوير مسلسل الوجه الآخر وهو من بطولتها الى جانت ماجد المصرى، وندى موسى، وهبة الأباصيري، ومادلين طبر، وعماد رشاد، وكارولين عزمي، ومهند حسني، قصة ماجد المصري، تأليف فداء الشندويلي وإخراج سميح النقاش، وإنتاج سنرجي.

# الكويت تتلقى بلاغات جديدة لغسيل الأموال ونجوم متورطون

من جديد تلقت النيابة العامة 15 بلاغاً جديدا بخصوص جرائم غسيل الأموال، بحسب تقارير الصحف الكويتية، وهي القضية التي أصبحت حديث الساعة في البلاد.

ونقلاً عن مصدر مطلع قوله إن النيابة تلقت البلاغات الجديدة، ليرتفع بذلك عدد المحالين من وحدة التحرّيات إلى نحو 40 بلاغاً.

وذكر أن هناك 6 مشاهير جدد وردت أسماؤهم بين البلاغات الجديدة، إضافة إلى بلاغات أخرى ضد شركات، ووافدين تضخّمت أرصدتهم أيضاً، كاشفة عن أن من بين المبلغ عنهم الفنان عبد الله الجاسر «عبودكا»، والفاشينيستا عهود العنزي، ونظيرتها سندس القطان.

ويجرى حالياً البحث جدياً لمعرفة مصدر تلك الأموال ومدى مشروعيتها، مبينة أن قرارات تجميد الأرصدة ومنع السفر تعد إجراءات احترازية؛ تحسباً لثبوت الشبهات بحق المبلَّغ ضدهم.

كما أن الإحالات لن تتوقف بحق كل من يثبت تضخّم أرصدتهم البنكية، وقد يطول الأمر مراقبة من يُسمون «مرتزقة السياسة»، ومن وصفتهم بـ«مخرّبي العلاقات مع الدول الصديقة الذين يتحصّلون على مبالغ مالية كبيرة لقاء انتقاد دول أخرى صديقة».

# حارس الجبل في عرضه الثاني على «أبو ظبي»

أعلن المنتج ياسر فهمي، صاحب شركة Fortuna Media Production عن الاتفاق مع محطة (أبو ظبي) على عرض مسلسل (حارس الجبل) كعرض ثان وحصريّ، ابتداءً من ٢٥ آب/أغسطس الحالي.

يأتي هذا العرض بعد أن كان عُرض المسلسل كعرض أول خلال شهر رمضان الفائت، محققاً حضوراً خليجياً بارزاً.

المسلسل بدوي للمخرج سائد الهواري، بطولة النجمة صبا مبارك، النجم السعودي عبد المحسن النمر، النجم خالد القيش ومجموعة من نجوم الدراما.

ويقدم قصة اجتماعية مشوّقة جداً، تتطرق لقضايا الثأر والصراعات بين القبائل، فضلاً عن قصص حب مختلفة الشكل والطرح.

## منمنمات

# التشريعات الخاصة بالبغاء في بغداد

طارق حرب

استمر البغاء مباحا قانوناً منذ العهد الاخير للدولة العثمانية ولم يعاقب على البغاء إلا في سنة 1958 بموجب قانون مكافحة البغاء رقم 54 لسنة 1958 على الرغم من الغاء المبغى العام سنة 1953 والمصادقة على اتفاقية منع استغلال البغاء سنة 1953 واعداد مسودة قانون البغاء من قبل وزارة الشؤون الاجتماعية ورفعها الى مجلس الدولة سنة 1956 ولكن البغاء استمر مباحاً وكانت المومسات في اواخر العهد العثماني بعد المشروطية واعادة العمل بالدستور العثماني سنة 1908 يتجولن في الطرق ويأتين من المفاسد ما لم يخف على أحد، وفي بداية الحرب العالمية الاولى أنشأت الادارة العثمانية في بغداد مستشفى كانت اجرة دخول المومس المريضة فيه خمس ليرات. أما بالنسبة للتشريعات فأولها يرجع الى سنة 1912 زمن والي بغداد العثماني جمال بيگ، حيث صدر تشريع عثماني باسم (منع سراية الامراض الزهرية) وهو تشريع عام، ولكن مثل هذا المرض يكون المبغى بيئة طبيعية له، وصدرت مجموعة تعليمات سنة 1925 بعد تشكيل الحكم الوطني، حيث تعد هذه التعليمات الاساس في تنظيم عمل المبغى العام والبغاء، وفي سنة 1932 صدرت تعليمات مراقبة البغاء رقم 6 لسنة 1932 التي تم تعديلها سنة 1933، وصدر نظام تفتيش بيوت الدعارة ومكافحة الامراض الزهرية رقم 23 لسنة 1944 والتي ألغاها النظام رقم 4 لسنة 1956، واذا رجعنا لها مفصلة الى الاساس القانوني لأحكام البغاء القانوني، ونعني بذلك تعليمات مراقبة الفحش المنشورة في الجريدة الرسمية جريدة الوقائع العراقية بعددها 171 في 9 شباط 1925 لوجدنا ما يلي:-

تسمى مومساً كل من خصصت نفسها اعتيادياً لتطمين أذواق الآخرين لقاء اجرة أو منفعة واتخذت ذلك مهنة لها وكانت لها صلات مع أكثر من رجل.

يعد بيتاً للعاهرات كل محل تجتمع فيه امرأتان أم أكثر من المومسات، وان كان كل منهن سكنت في غرفة منفردة أو كان اجتماعهن فيه وقتياً، ويكون بحكم بيت العاهرات كل محل أجر للمومسات ليتعاطين فيه الفحش.

لا يمكن فتح بيوت العاهرات إلا في المحال التي تعينها الحكومة، ولا يكون لكل دار أو دور مجتمعة سوى باب واحدة، ولا يجوز وجود اتصال بين دور العاهرات وبين مساكن اخرى أو مجتمعات أو محلات عامة.

اذا ظهر أو أخبر ان امرأة أو أكثر تتعاطى الفحش في دور متصلة بالمسكن او الدكاكين أو محلات عامة اخرى، فعلى الشرطة ان تحقق في الأمر، ويؤمر بنقل المومسات المذكورات الى بيوت العاهرات.

اذا رغبت مومس في ترك الفحش عليها ان تراجع مخفر الشرطة، ثم يعرض الأمر على مدير الشرطة ليأمر بإمحاء اسمها من دفتر المومسات واذا عادت الى الفحش مرة اخرى يغرمها المجلس البلدي بغرامة لا تقل عن خمسين روبية، وعند التكرار تعاقب بضعفي الغرامة السابقة.

تسد بيوت العاهرات خارج المنطقة المعينة.

لا يجوز للأشخاص الآتي ذكرهم أن يفتحوا او يديروا بيوتاً للعاهرات: القاصرون الذين لم يكملوا الخامسة والعشرين.. المحجورون او المحكومون عن سرقة أو (نشلاً) او اخفاء أشياء مسروقة او تزوير او استعمال اشياء مزورة أو نصب أو خيانة أمانة في حالة لم تمض خمس سنوات.. الذين كانوا يديرون بيوتاً للعاهرات وحكم عليهم بإغلاقها ما لم تمض ثلاث سنوات.. اذا حكم على صاحب بيت العاهرات يسد بيته.

يجب على من يريد أن يفتح بيتاً للعاهرات في المدن التي فيها أكثر من محلة مخصصة للمومسات أن يقدم طلباً مكتوباً للشرطة، ويكون مسؤولاً في حالة وقوع مخالفة قانونية.

يجب أن يحتوي الاستدعاء الذي يقدمه طالب فتح بيت للعاهرات اسما .. لا يجوز لمن سد بيته أن يديره بواسطة آخر.. اذا مات صاحب بيت العاهرات ينبغي على من يقوم مقامه أن يراجع الشرطة.. لا يجوز تعاطي الفحش في المجتمعات والمحلات العامة كالفنادق والمقاهي.

على صاحب بيت العاهرات أن يقدم كشفاً بأسماء كل المومسات والخدم، ويرفق تصوير كل منهن، ويقدم تذكرة نفوسهم وجواز سفرهم والذي يأتي بحركه مخالفة لهذا يغلق محله 15 يوماً لأول مره وثلاثة أشهر للثانية وسنة للثالثة.

بعد تدقيق الاوراق واجراء الفحص الطبي، توزع مديرية الشرطة بين كل المومسات نسخة مصدقة من ورقة الهوية تحتوي على اسم المومس وشهرتها وتصويرها وعمرها.

# هازال كايا تبدأ فيلمها الجديد برفقة ابنها

انتشرت قبل ساعات صورة، هازال كايا، من داخل موقع تصوير فيلمها السينمائي الجديد الذي تعود به مجدداً للوقوف أمام كاميرات السينما، بعد فترة الحمل والولادة التي أبعدت بطلة «فريحة» عن جمهورها لشهور ليست قصيرة. وكانت هازال قد نشرت أولى صورها من داخل غرفة المكياج قبل بداية تصوير أولى مشاهد فيلمها الجديد، وهي تحمل طفلها الرضيع «فكرت» التي أكدت أنها لن تستغني عنه مهما كان وستكون إلى جواره دائماً.

وبعد نجاحهما معاً بثنائي درامي قوي، قرر الثنائي هازال كايا وأونور تونا تكرار تعاونهما مجدداً بعد 14 عاماً تقريباً؛ حيث بدأ الثنائي تصوير أولى مشاهد فيلمهما السينمائي الجديد «ما الذي يحدث لي»؛ وهو الفيلم المأخوذ عن رواية أصلي كيزمار وهي أيضاً من تشرف على سيناريو العمل. وستجسّد هازال شخصية تُدعى سيرتاب، أما أونور فيجسّد شخصية تدعى سونير، وستدور أحداث العمل حول سيرتاب التي تسأل كثيراً عن سبب ما يحدث لها في الحياة سواء الشخصية أو المهنية.

وأخيراً، انضمّت نور أوغلو إحدى بطلات المسلسل التركي الشهير «العشق الممنوع» إلى فريق عمل الفيلم، حيث تجسّد شخصية شقيقة البطلة سيرتاب ليكون ثاني تعاون فني يجمعها بهازال كايا بعد «العشق الممنوع».

# تغريدات

twitter

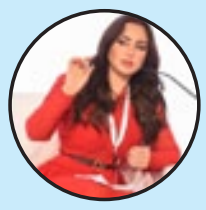

سهير القيسي

مهما بلغت المرأة من عصامية وقوة واستقلاليه تبقى في حالة شوق لحضن أبيها .. كن لها الأب والدفء والبهجة مثلما هي لك حب وسند ..

سالم مشكور

الاتكالية والكسل الذي تنتجه الأنظمة الشمولية، يجعل البحث يجري عن وظيفة وليس عن فرصة عمل. باختصار: هو بحث عن راتب شهري قد يكون- وفي الغالب- بلا عمل حقيقي، بل بطالة مغطاة قد تؤثر سلباً في سير العمل في الدوائر والمؤسسات الحكومية.

# تايلور سويفت تحذر الأمريكيين من ترامب وخداعه

حذرت النجمة الأمريكية، تايلور سويفت، مواطنيها من خدعة ينوي أن ينفذها الرئيس الأمريكي، دونالد ترامب، خلال الانتخابات الرئاسية المقامة في شهر تشرين الثاني/ نوفمبر المقبل.

وعبر حسابها بموقع (تويتر) علقت سويفت (30 عاما)، على التغييرات الأخيرة التي أجريت على خدمة البريد الأمريكية (USPS)، وتشمل تقليل ساعات العمل وإزالة صناديق تجميع الرسائل، لتلقي باللوم بشكل مباشر على ترامب أنه وراءها.

وأضافت في تغريدة لها: «تفكيك ترامب المحسوب لـ«USPS» يثبت شيئا واحدا بوضوح: إنه مدرك جيدا أننا لا نريده كرئيس لنا، لقد اختار الغش بشكل صارخ وتعريض حياة ملايين الأمريكيين للخطر في محاولة للبقاء في السلطة». وقالت المطربة الحاصدة لجوائز «غرامي» الموسيقية في تغريدة أخرى: «إن قيادة دونالد ترامب غير الفعالة فاقمت الأزمة التي نحن فيها بشكل خطير، وهو الآن يستغلها لتخريب وتدمير حقنا في التصويت والتصويت بأمان، أطالب باقتراع مبكر، صوّتوا مبكرا».