رئيس مجلس الإدارة رئيس التحرير
مؤيد اللامي

12 صفحة

الزوراء

رقم الاعتماد في نقابة الصحفيين (1)

يومية سياسية عامة تصدر عن نقابة الصحفيين العراقيين

العدد: 7274 الخميس 25 حزيران 2020 غير مخصصة للبيع أوّل صحيفة صدرت في العراق عام 1869 م السعر 500 دينار No: 7274 Thu 25 Jun 2020

النفط ينهار إلى أدنى مستوى له منذ أكثر من أسبوع

بغداد/ متابعة الزوراء:
واصلت أسعار النفط تراجعها امس الأربعاء حيث لمست حاجز الـ٤٠ دولار للبرميل، وذلك إثر نشر وزارة الطاقة الأمريكية تقريرا أظهر ارتفاع مخزونات الخام في الولايات المتحدة. وخلال تعاملات امس انخفضت العقود الآجلة لخام برنت لشهر أغسطس المقبل بنسبة ٦٪ في بورصة « ICE» بلندن، لتبلغ ٣٩,٧٨ دولار للبرميل، مسجلة مستوى دون ٤٠ دولارا للبرميل لأول مرة منذ ١٥ يونيو.

وزير التربية يوعز بسحب الدفاتر الامتحانية لطلبة الثالث متوسط للممتحنين في نصف السنة

بغداد/ الزوراء:
اعلنت وزارة التربية، انها اوعزت للمدارس بسحب الدفاتر الامتحانية للثالث متوسط.وقالت الوزارة في بيان : ان «وزير التربية علي حميد مخلف اوعز الى المديريات العامة للتربية في المحافظات كافة بسحب دفاتر الثالث متوسط للطلبة الممتحنين في امتحانات نصف السنة للعام الدراسي ٢٠١٩/٢٠٢٠ وتسليمها الى المديريات العامة للتربية في المحافظات».واضافت ان « الدفاتر تكون متسلسلة لكل مادة حسب الارقام الامتحانية التي تم تزويد المدارس بها من قبل مراكز الفحص»، مشيرة الى ان «على المديريات العامة ان تقوم بتسليمها الى مركز الفحص في مدة اقصاها الـ٣٠ من حزيران الحالي ليتم احتساب الدرجة للطالب».

الخدمات النيابية: جهات داخلية وخارجية مستفيدة من عمليات التهريب

الاتصالات لـ الزوراء: العراق يخسر نحو ١٠ ملايين دولار شهريا بسبب تهريب سعات الانترنت

الزوراء/ حسين فالح:
كشفت وزارة الاتصالات، عن خسارة العراق نحو 10 ملايين دولار شهريا بسبب عمليات تهريب سعات الانترنت، وفيما اكدت استمرارها بعمليات مكافحة التهريب وزيادة سعات الانترنت، اشارت لجنة الخدمات والاعمار النيابية الى ان هناك جهات داخلية وخارجية مستفيدة من عمليات التهريب، داعية الحكومة الى وضع حد لذلك.

وقال مدير عام الاتصالات والمعلوماتية في وزارة الاتصالات باسم الاسدي في حديث لـ"الزوراء": ان عمليات التهريب يمر بمراحل متعددة من قبل جهات مجهولة منها قطع كل امرار السعات من جميع المنافذ الحدودية.

واضاف: انه تم ضبط عمليات تهريب كثيرة وتم احالت الموضوع الى الجهات الامنية لكي لا يحسب الموضوع على انه تشهير بشركة ما او غير ذلك، مشيرا الى ان حجم الخسائر المالية كبيرة نتيجة هذه العمليات حيث تتراوح بين مليوني الى 10 ملايين دولار شهريا.

واشار الى ان عمليات مكافحة الانترنت مستمرة وفي جميع المناطق التي تشهد عمليات تهريب.من جهته، اكد عضو لجنة الخدمات والاعمار النيابية النائب مظهر الخزعلي، ان هناك جهات داخلية وخارجية مستفيدة من عمليات تهريب سعات الانترنت في العراق.وقال الخزعلي في حديث لـ"الزوراء": ان هناك جهات داخلية وشركات تقوم بعمليات تهريب سعات الانترنت بالتنسيق مع جهات خارجية الهدف منها الحصول على الاموال وتخريب الاقتصاد العراقي وبناه التحتية، لكون قطاع الاتصالات والانترنت من القطاعات الاقتصادية المهمة .واضاف: طالبنا وزارة الاتصالات والحكومة الاتحادية منذ زمن حكومة عادل عبد المهدي بوضع حد لعمليات التهريب لسعات الانترنت ووعد الوزير السابق بالقضاء على عمليات التهريب الا انها مازالت موجودة وبكثرة.واشار الى ان الحكومة الحالية تعمل ومنذ بداية تشكيلها العمل على مكافحة عمليات تهريب الانترنت وتحسين خدمتها المقدمة للمواطن.وكان وزير الاتصالات، أركان شهاب أحمد، اعلن في وقت سابق، تحقيق نتائج مهمة في "عمليات الصدمة" التي انطلقت مؤخراً بتوجيه من رئيس مجلس الوزراء لكشف ومكافحة تهريب سعات الانترنت في العراق، وهي أكبر عمليات تخصصية مشتركة, كاشفاً عن تورط أشخاص وجهات متنفذة بعمليات التهريب.وقال أحمد في تصريح صحفي: إن "هناك عمليات تهريب لسعات الانترنت تحدث من خلال الكابل الضوئي والمايكرويف, وهي سعات غير قانونية باعتبار أنها لم تمر عبر بوابات النفاذ التابعة للشركة العامة للاتصالات والمعلوماتية التابعة للوزارة، والتي تدار من قبل شركة السلامة العامة، ولم تخضع للرسوم، وقد تسبب خروقات أمنية، لكونها غريبة عن منظومة الاتصالات".وأشار وزير الاتصالات، إلى أن "العملية الواسعة التي انطلقت بتوجيه من رئيس الوزراء حققت نتائج مهمة"، مبيناً أنه "سيجري الكشف عن تورط أشخاص وجهات متنفذة بعمليات التهريب بعد انتهاء الأجهزة الامنية من تحليل المعلومات من خلال السيرفرات التي تمت مصادرتها"، لافتا إلى أن "العملية ما زالت مستمرة حتى الآن لحين إيقاف عمليات التهريب بشكل كامل، ولحين إكمال بوابات النفاذ الضوئي المزمع الإعلان عنها خلال الأسبوع المقبل، بعد استحصال الموافقات الأصولية للإعلان عن تلك البوابات، التي ستغني بدورها عن تنفيذ عمليات مشابهة لعملية الصدمة مستقبلا, إضافة إلى أن الوزارة ستتخذ إجراءات مهمة للحد من تهريب السعات بصورة غير قانونية, فضلا عن قرب إجراء تعديل لتلك السعات وأسعارها داخل العراق، بهدف إحداث فارق تجاري قليل, وهناك خطوات أخرى ستعمل عليها الوزارة مستقبلا للنهوض بهذا القطاع المهم".

بلاسخارت: التهاون مع فيروس كورونا سيكون باهظ الثمن

وزير الصحة: أغلب الإصابات بدون أعراض وبدأنا بدراسة معلومات للعلاج الروسي

بغداد/ متابعة الزوراء:
أكدت ممثلة الأمم المتحدة بالعراق جنين هينيس بلاسخارت، أن التهاون مع فيروس كورونا سيكون باهظ الثمن، فيما اعلن وزير الصحة حسن التميمي، أن أغلب حالات الإصابة المسجلة بفايروس كورونا كانت بدون أعراض، مبينا أن اللجان الاستشارية بدأت بدراسة معلومات بشأن العلاج الروسي.
وقالت بلاسخارت في مؤتمر صحفي مع وزير الصحة ، حسن التميمي، وممثل منظمة الصحة العالمية في العراق أدهم إسماعيل، «يجب أن الإلتزام بمحاربة انتشار فيروس كورونا على كافة المستويات، وبشكل أساسي من خلال الإجراءات الفردية لكل شخص منا».
وأشادت بـ«العمل الدؤوب والشجاعة الهائلة والتضحيات التي يقدمها العاملون في مجال الرعاية الصحية الذين يبذلون كل ما لديهم، حتى حياتهم، للمساعدة في حماية العراقيين من الجائحة».وأضافت بلاسخارت أن «السلطات الصحية المحلية والإقليمية والوطنية وكذلك أصدقاء العراق وشركاءه قد حذروا طوال الوقت من أن التهاون سيكون باهظ الثمن، ولا يمكننا المبالغة في خطورة الموقف.

تفاصيل ص2

التربية: امتحانات السادس الإعدادي ستجرى بموعدها المحدد ص 2

شركة آبل تزود موبايل ايفون بـ «سلاح سري» ضد السرقة الاخيرة

خلال استقبالها وزير الخارجية الاردني

الرئاسات الثلاث تؤكد اهمية تعزيز العلاقات وتبادل الخبرات بمختلف المجالات مع الاردن

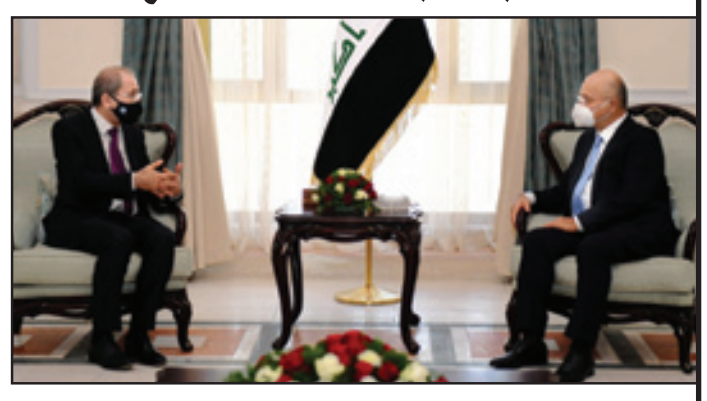

بغداد/ الزوراء:
استقبلت الرئاسات الثلاث، امس الاربعاء، وزير الخارجية وشؤون المغتربين الاردني ايمن الصفدي، فيما اكدت اهمية تعزيز العلاقات الثنائية وتبادل الخبرات بمختلف المجالات مع الاردن.وذكر مكتب رئيس الجمهورية في بيان تلقت "الزوراء" نسخة منه: إن رئيس الجمهورية برهم صالح، استقبل في قصر بغداد، وزير الخارجية وشؤون المغتربين الأردني أيمن الصفدي. وأشار رئيس الجمهورية، بحسب البيان، إلى أهمية تعزيز المشتركات والروابط التاريخية والثقافية بين البلدين الشقيقين.

تفاصيل ص2

بعد تسجيل ٢٢٠٠ إصابة جديدة و٧٩ حالة وفاة

العراق يسجل قفزة غير مسبوقة في معدل الاصابات منذ تفشي كورونا

بغداد/ الزوراء:
اعلنت وزارة الصحة والبيئة، امس الاربعاء، الموقف الوبائي اليومي للإصابات المسجلة لفيروس كورونا المستجد في العراق، وفيما اكدت تسجيل ٢٢٠٠ أصابة جديدة هي الاعلى منذ تفشي الوباء و٧٩ حالة وفاة وشفاء ١٠٦١ حالة، حددت دائرتي صحة الرصافة والكرخ التوزيع الجغرافي للاصابات حسب المناطق.ذكرت الوزارة في بيان تلقت «الزوراء» نسخة منه: انه تم فحص (١١٤٤٥) نموذجا في كافة المختبرات المختصة في العراق ليوم امس ؛ وبذلك يكون المجموع الكلي للنماذج المفحوصة منذ بداية تسجيل المرض في العراق (٤٧٧٤٣٣).واضافت: ان مختبراتها سجلت ليوم امس (٢٢٠٠) اصابة في العراق موزعة كالتالي: بغداد / الرصافة ١٧٧، بغداد / الكرخ ٣٧١، مدينة الطب ٨، النجف الأشرف ٩٦، السليمانية ٢٢٩، أربيل ٧٠ ، كربلاء ٥٥، كركوك ١٢٣ ، ديالى٨٩ ، واسط ١٨٩ ، بابل ٨٦ ، البصرة ٢٤٢ ، ميسان ١٣٦ ، الديوانية٨١ ، ذي قار ١٣٦ ، الأنبار ١٤ ، نينوى ٤٠ ، صلاح الدين ٢٨ ، المثنى ٣٠ .واشارت الى ان عدد الشفاء: ١٠٦١ حالة، وكما يلي: بغداد الرصافة ١٧٨ ، بغداد الكرخ١١٦ ، النجف ٣٦ ، السليمانية ٨ ، اربيل ٥٩ ، دهوك ١٢، كركوك ٤١، كربلاء٣٢ ، ديالى ٢٠ ، واسط ٢٢ ، البصرة ١٢ ، ميسان ١١٩، بابل ٥٩ ، ذي قار ٢٤١ ، الديوانية ٨٥ ، الأنبار٦ ، نينوى ٥، صلاح الدين ١ ، المثنى ٩ .وتابعت: ان عدد الوفيات ٧٩ حالة وكما يلي : بغداد الرصافة ١٣ ، بغداد الكرخ٨ ، مدينة الطب ٣ ، النجف ٢ ، السليمانية ٩ ، اربيل ٢ ، كربلاء ٤، كركوك ١ ، ديالى ٣ ، واسط ٣ ، البصرة ٣ ، ميسان ٦ ، بابل ٢ ، الديوانية ٢ ، ذي قار ١٦ ، صلاح الدين ٢ ، مبينة ان مجموع الاصابات : ٣٦٧٠٢، اما مجموع حالات الشفاء : ١٦٨١٤، بينما الراقدين الكلي: ١٨٥٥٨، في حين الراقدين في العناية المركزة: ٢٨١ ، ومجموع الوفيات: ١٣٣٠.من جهته، اعلن مدير عام صحة بغداد الرصافة الدكتور عبد الغني الساعدي، تسجيل ١٧٧ اصابة جديدة بفيروس كورونا بينها ١٠٥ بمدينة الصدر.

تفاصيل ص2

البرلمان يصوت على قانون الاقتراض واعتراض تركماني على عدم تقديم مرشح وزارة الدولة

الزوراء / يوسف سلمان:
في جلسة سريعة لم تستغرق كثيرا ، صوت مجلس النواب امس على مشروع قانون الاقتراض المحلي والخارجي لتمويل العجز المالي لعام ٢٠٢٠ ، وسط اجراءات وقائية صحية مشددة تعذر معها استقبال الصحفيين ووسائل الاعلام المخولين رسميا بتغطية نشاطات البرلمان ونقل وقائع الجلسات ، بسبب تفشي جائحة كورونا .بالمقابل وجه نواب المكون التركماني ، سؤالا برلمانيا الى رئيس مجلس الوزراء مصطفى الكاظمي حول اسباب عدم تقديم المرشح التركماني لوزارة الدولة للتصويت عليه في هذه الجلسة ، مطالبين الكاظمي بكشف الجهة التي تعارض تمثيل المكون في كابينته الوزارية .كما طالبت كتلة ائتلاف النصر النيابية ، رئيس الوزراء مصطفى الكاظمي بتقديم المرشح التركماني لحقيبة وزارة الدولة في جلسة الامس لغرض التصويت عليه .واوضح رئيس الكتلة النائب عدنان الزرفي ، ان " جلسة مجلس النواب يوم 6/6/2020 تم التصويت على استحداث وزارة دولة لغرض منح فرصة لتمثيل المكون التركماني في مجلس الوزراء "، مطالبا رئيس الوزراء بتقديم المرشح في جلسة لغرض التصويت عليه .وكان نواب المكون التركماني ، طالبوا زملائهم النواب الاخرين من ممثلي الكتل الى عدم حضور جلسة مجلس النواب وعدم السماح بتحقيق النصاب فيها .

تفاصيل ص2

النفط : تصدير نحو 100 مليون برميل خلال ايار بإيرادات تجاوزت ملياري دولار

بغداد/ الزوراء:
أعلنت وزارة النفط، عن تصدير نحو 100 مليون برميل خلال ايار بايرادات تجاوزت ملياري دولار.
وقال المتحدث باسم الوزارة عاصم جهاد: إن "مجموع الكميات المصدرة من النفط الخام لشهر ايار الماضي من الحقول النفطية في وسط وجنوب العراق بلغت (96) مليونا و(39) الف و (852) برميل ، بإيرادات بلغت (2) مليار و(60) مليونا و (23) الف دولار ، فيما كانت الكميات المصدرة من نفط كركوك عبر ميناء جيهان (3) مليون و(545) الف و(431) برميلا ، بايرادات بلغت (76) مليونا و(59) الف و(290) دولاراً".وأضاف جهاد، أن "معدل سعر البرميل الواحد بلغ (21,450) دولاراً"، مشيراً الى ان "الكميات المصدرة تم تحميلها من قبل (32) شركة عالمية مختلفة الجنسيات ، من موانئ البصرة وخور العمية والعوامات الاحادية على الخليج وميناء جيهان التركي".

مجددا.. "تويتر" يضع إشارة تحذير على تغريدة لترامب

واشنطن/ متابعة الزوراء:
وضع موقع "تويتر" إشارة تحذيرية على تغريدة للرئيس الأمريكي دونالد ترامب هدد فيها المحتجين باستخدام القوة ضدهم، واعتبر "تويتر" أن التغريدة "تنتهك" قواعده المتعلقة بـ"السلوك المسيء".وعلق ترامب في سلسلة تغريدات على الاحتجاجات المستمرة منذ أسابيع ضد عنف الشرطة والعنصرية وقال في إحداها: "لن تكون هناك أبدا أي منطقة حكم ذاتي في واشنطن ما دمت رئيسكم. إذا حاولوا ذلك سيواجهون قوة جدية".وحجب "تويتر" التغريدة جزئيا وفرض على المستخدمين الضغط على رابطها لقراءتها، وأرفق الإشارة برسالة مفادها أن "التغريدة تنتهك قواعد تويتر المتعلقة بالسلوك المسيء، ومع ذلك، قرر موظفو تويتر عدم منع الوصول إليها، نظرا لأنها قد تكون موضع اهتمام عام". وكان "تويتر" قد وضع إشارات تحذيرية على تغريدات سابقة لترامب لأنها "تنطوي على تضليل وتخرق معايير المنصة عبر الترويج للعنف".

نائب قائد العمليات المشتركة يعلن اكتمال عمليات ابطال العراق الثالثة بنجاح

بغداد/ متابعة الزوراء:
أعلن نائب قائد العمليات المشتركة الفريق الركن عبد الأمير الشمري، امس الأربعاء، اكتمال عمليات ابطال العراق الثالثة بنجاح.وقال الشمري في حديث صحفي: إن "القوات الامنية المشاركة في عمليات ابطال العراق الثالثة أكملت عملياتها بنجاح بعد ان نفذت جميع الأهداف المرسومة لها".وأضاف أن "القوات الأمنية حققت الغاية الرئيسية في متابعة بقايا تنظيم داعش في أطراف محافظة صلاح الدين وأحكمت الحدود الفاصله لقيادات سامراء وصلاح الدين وديالى".وأوضح الشمري، أنه "اشتركت بالعمليه قطعات من الجيش العراقي والشرطة الاتحادية والرد السريع والحشد الشعبي"، مبيناً أن "الجهد الهندسي للحشد الشعبي قام بفتح طرق تعاون للقطعات لتمكنها من تسيير الدوريات والتعاون بين القيادات".ولفت إلى "تطهير مساحات واسعة كانت مزروعة بالعبوات الناسفة تعيق عودة القرى المهجرة"، مؤكداً أن "العملية دمرت أكثر من ٢٩ مضافه يستخدمها الإرهابيون".

تفاصيل ص4

قرار قضائي يرغم الرئيس البرازيلي على ارتداء الكمامة

برازيليا/ متابعة الزوراء:
أرغم قرار قضائي الرئيس البرازيلي جاير بولسونارو على وضع كمامة "في جميع الأماكن العامة"، بعدما كان يمتنع عن ذلك رغم تفشي فيروس كورونا المستجد.وقرر القاضي ريناتو بوريلي، فرض غرامة بقيمة 340 يورو على بولسونارو إن ظهر علناً دون الكمامة التي يفرضها مرسوم سار في منطقة برازيليا.وأوضح القاضي مبرراً قراره أن الرئيس "ملزم باحترام القوانين السارية، وضمان رفاه الشعب، وبالتالي اعتماد التدابير الصحية لمنع انتشار فيروس كورونا المستجد".

كوريا الشمالية تؤجل خطة العمل العسكرية ضد كوريا الجنوبية

بيونغ يانغ/ متابعة الزوراء:
أعلن الزعيم الكوري الشمالي كيم جونغ أون، تأجيل خطة العمل العسكري ضد كوريا الجنوبية.
وقالت وكالة الأنباء الحكومية الكورية الشمالية: "عقد رئيس مجلس الدولة لجمهورية كوريا الشعبية الشمالية كيم جونغ أون، جلسة تمهيدية للدورة الخامسة للجنة العسكرية المركزية للدعوة السابعة لحزب العمل الكوري، قرر خلالها تأجيل خطة العمل العسكرية التي قدمتها هيئة الأركان العامة ضد الجنوب".وأفادت وكالة أنباء كوريا الجنوبية أنه تم رصد مكبرات صوت على الحدود مع الجارة الشمالية، وأشارت الوكالة إلى أنه تم رصد المكبرات من بلدة كانغ هوا بمدينة إنتشون، غرب سيئول.ولفتت الوكالة إلى أن كوريا الشمالية أعادت تركيب مكبرات الصوت للحرب الإعلامية ضد جارتها الجنوبية في مناطق حدودية مؤخرا.بدأ البث الدعائي عبر مكبرات الصوت لأول مرة بين الكوريتين في عام 1963 في منطقة الحدود الغربية كسلاح من أسلحة الحرب النفسية.
وكانت كوريا الجنوبية، قد توعدت جارتها الشمالية بدفع الثمن، حال اتخذت خطوات عسكرية ضد الجنوب.وقال رئيس العمليات بهيئة الأركان المشتركة في الجيش الكوري الجنوبي، جون دونغ-جين، "إن هذه الخطوات تدمر جهود الكوريتين التي تواصلت لمدة عقدين لتطوير العلاقات الكورية، والحفاظ على السلام في شبه الجزيرة الكورية".
وأضاف محذرا، "إذا خطت كوريا الشمالية هذه الخطوات بالفعل، ستدفع الثمن بكل تأكيد".

البرلمان الفرنسي: أردوغان يقود الحرب في ليبيا إلى الجنون

باريس/ متابعة الزوراء:
اعتبر نائب رئيس البرلمان الفرنسي أن الرئيس التركي رجب طيب أردوغان يقود الحرب في ليبيا إلى الجنون.
وقال نائب رئيس البرلماني الفرنسي في تصريحات صحفية امس الأربعاء أن "مصر وفرنسا لن تقبلا نقض تركيا تعهداتها في مؤتمر برلين، الذي شدد على الحل السلمي عبر المفاوضات".وأكد أن "مأساة ليبيا تتجاوز حدودها، والوضع قد يخرج عن السيطرة"، مشيرا إلى أن مصر لن تقبل بالوضع الحالي في ليبيا.
وعبرت باريس في وقت سابق عن دعمها المبادرة التي تبناها الرئيس المصري عبد الفتاح السيسي، حول وقف إطلاق النار في ليبيا.

اللامي: نتواصل مع ثمانية صحفيين مصابين بكورونا ونعمل على توفير كل مايمكن لمساعدتهم

بغداد/نينا:
اعلن نقيب الصحفيين العراقيين مؤيد اللامي، عن تواصله مع ثمانية صحفيين مصابين بكورونا، مؤكدا العمل على توفير كل مايمكن لمساعدتهم.
وقال اللامي في تغريدة على « تويتر »: «اتواصل مع ثمانية صحفيين مصابين بالفيروس ومع عوائلهم خصوصا في بغداد وميسان وذي قار ونينوى والنجف، والحمد لله صحتهم غير حرجة تقريبا».
واضاف «نعمل على توفير كل ما يمكن لمساعدتهم ماليا وعلاجيا.. دعواتكم للباري الكريم بتمام الشفاء لهم ونجاتهم ولكل العراقيين المصابين آمين يارب العالمين».

التربية: امتحانات السادس الإعدادي ستجرى بموعدها المحدد

بغداد/ الزوراء:
أكدت وزارة التربية، امس الأربعاء، أن امتحانات الصف السادس الإعدادي ستجرى بموعدها المحدد.
وقال المتحدث باسم الوزارة، حيدر فاروق، بحسب الإعلام الحكومي: إن «قرار مجلس الوزراء، بشأن اعتماد درجة امتحانات نصف السنة كدرجة نهائية لمرحلة الثالث المتوسط، مقترح ضمن مجموعة مقترحات تقدمت بها وزارة التربية منذ أكثر من ثلاثة أسابيع، بشأن امتحانات هذه المرحلة».
وأضاف أنه «لا توجد حتى الآن مقترحات بشأن امتحانات مرحلة السادس الإعدادي»، لافتا إلى أن «الامتحانات ستجرى بموعدها المحدد في التاسع من آب المقبل».
وأشار إلى أن «المقترحات عادة يتم دراستها وإقرارها في ضوء الظروف الراهنة والأزمة الوبائية العالمية»، مؤكدا أن «جميع القرارات متجددة وتكون وفقا للمعطيات الموجودة على أرض الواقع».
وقرر مجلس الوزراء، الثلاثاء اعتماد درجة نصف السنة درجة نهائية للنجاح في الامتحانات العامة لطلبة الصف الثالث المتوسط للعام الدراسي الحالي ٢٠١٩-٢٠٢٠، والسماح للراسبين بأداء امتحانات الدور الثاني في جميع المواد التي رسبوا فيها.

خلال استقبالها وزير الخارجية الاردني

الرئاسات الثلاث تؤكد اهمية تعزيز العلاقات وتبادل الخبرات بمختلف المجالات مع الاردن

بغداد/ الزوراء:
أستقبلت الرئاسات الثلاث، امس الاربعاء، وزير الخارجية وشؤون المغتربين الاردني ايمن الصفدي، فيما اكدت اهمية تعزيز العلاقات الثنائية وتبادل الخبرات بمختلف المجالات مع الاردن.
وذكر مكتب رئيس الجمهورية في بيان تلقت «الزوراء» نسخة منه: إن رئيس الجمهورية برهم صالح، استقبل في قصر بغداد، وزير الخارجية وشؤون المغتربين الأردني أيمن الصفدي.
وأشار رئيس الجمهورية، بحسب البيان، إلى أهمية تعزيز المشتركات والروابط التاريخية والثقافية بين البلدين الشقيقين، معرباً عن تطلع العراق إلى بناء علاقات متطورة من خلال رفع مستوى التعاون مع الأردن في المجالات كافة خدمة للمصالح المشتركة.
وشدد صالح على ضرورة توحيد الجهود والعمل جنباً إلى جنب وتبادل الخبرات الطبية بين العراق والأردن من أجل الحد من تداعيات تفشي جائحة كورونا وتجاوز آثارها على الصعيدين الصحي والاقتصادي.
وحمّل رئيس الجمهورية الوزير الصفدي تحياته إلى الملك عبدالله الثاني ملك المملكة الأردنية الهاشمية.
بدوره، نقل وزير الخارجية تحيات العاهل الأردني إلى الرئيس، مؤكداً عزم بلاده توسيع آفاق التعاون البناء مع العراق في مختلف الأصعدة بما يحقق تطلعات الشعبين الشقيقين في التقدم والاستقرار والرفاه.
وجرى، خلال اللقاء، بحث الأوضاع على الساحتين العربية والإقليمية، وتنسيق المواقف بين البلدين من أجل تخفيف حدة الأزمات في المنطقة.
الى ذلك، ذكر مكتب رئيس الوزراء في بيان تلقت «الزوراء» نسخة منه: ان رئيس مجلس الوزراء مصطفى الكاظمي، استقبل امس الأربعاء، وزير الخارجية الأردني أيمن الصفدي والوفد المرافق له.
ونقل الصفدي، بحسب البيان، الى رئيس مجلس الوزراء تحيات الملك عبد الله الثاني عاهل المملكة الأردنية الهاشمية، وكذلك تحيات رئيس الوزراء الأردني، عمر الرزاز، ودعمهم الكامل للعراق في جميع المجالات ورغبتهم في تعزيز العلاقات بين البلدين .
وأكد الكاظمي خلال اللقاء أهمية العلاقات العراقية الأردنية، والتعاون بين البلدين في المجالات الاقتصادية، والقضايا ذات الاهتمام المشترك، التي ستشهد تفعيلاً سريعاً يوازي حجم التحديات التي تواجه البلدين، لا سيما التعاون في مجال مكافحة جائحة كورونا، وباقي الملفات الإستراتيجية الثنائية.
من جهته، ذكر مكتب رئيس البرلمان في بيان تلقت «الزوراء» نسخة منه: ان رئيس مجلس النواب محمد الحلبوسي استقبل وزير الخارجية وشؤون المغتربين الأردني أيمن الصفدي.
واضاف: ان الجانبين بحثا العلاقات الثنائية، وتوسيع آفاق التعاون بين البلدين الشقيقين في المجالات والملفات ذات الاهتمام المشترك وفقاً للمصالح المتبادلة، ومنها الملف الاقتصادي، والربط الكهربائي، وقطاعا التعليم والصحة، والمناطق الصناعية المشتركة، فضلاً عن أزمة مكافحة جائحة كورونا.
من جانبه أكد وزير الخارجية الأردني أن ملك المملكة الأردنية الهاشمية عبد الله الثاني يُبدي دعمه للعراق واستقراره وعلى الصعد كافة، ناقلاً تحياته إلى رئيس مجلس النواب، كما حمَّل الوزير الصفدي تحياته إلى جلالة الملك عبد الله الثاني، وكذلك تحياته إلى رئيس وأعضاء مجلس النواب الأردني.

بلاسخارت: التهاون مع فيروس كورونا سيكون باهظ الثمن

وزير الصحة: أغلب الإصابات بدون أعراض وبدأنا بدراسة معلومات للعلاج الروسي

بغداد/ متابعة الزوراء:
أكدت ممثلة الأمم المتحدة بالعراق جنين هينيس بلاسخارت، أن التهاون مع فيروس كورونا سيكون باهظ الثمن، فيما اعلن وزير الصحة حسن التميمي، أن أغلب حالات الإصابة المسجلة بفايروس كورونا كانت بدون أعراض، مبينا أن اللجان الاستشارية بدأت بدراسة معلومات بشأن العلاج الروسي.
وقالت بلاسخارت في مؤتمر صحفي مع وزير الصحة ، حسن التميمي، وممثل منظمة الصحة العالمية في العراق أدهم إسماعيل، «يجب أن الإلتزام بمحاربة انتشار فيروس كورونا على كافة المستويات، وبشكل أساسي من خلال الإجراءات الفردية لكل شخص منا».
وأشادت بـ»العمل الدؤوب والشجاعة الهائلة والتضحيات التي يقدمها العاملون في مجال الرعاية الصحية الذين يبذلون كل ما لديهم، حتى حياتهم، للمساعدة في حماية العراقيين من الجائحة».
وأضافت بلاسخارت أن «السلطات الصحية المحلية والإقليمية والوطنية وكذلك أصدقاء العراق وشركاءه قد حذروا طوال الوقت من أن التهاون سيكون باهظ الثمن، ولا يمكننا المبالغة في خطورة الموقف، ولكن الخوف والمعلومات المضللة لا يقلان خطورة»، مشددة على ضرورة «المقاومة بشجاعة ومعلومات سليمة ونصائح عملية وانضباط جماعي».
وأوضحت «على الرغم من محدودية قدرات الرعاية الصحية للعراق، إلا أن البلاد تمكنت من تحمل الأشهر الأولى بعد تفشي الفيروس، الذي أربك العديد من الدول في أنحاء العالم، والآن ونتيجة للزيادة في الاختبارات والرصد وأيضا عدم الالتزام بالتعليمات، يجد العراق نفسه في خضم أزمة صحية كبرى»، مضيفة «بما أنه لا يوجد لدينا لقاح حتى الآن، تظل التدابير الوقائية أفضل أداة لدينا: التباعد الجسدي ومراعاة النظافة السليمة والحصول على العلاج بدون خوف أو خجل.
وتابعت بلاسخارت «تبين لنا تجارب الدول الأخرى أنه من الممكن احتواء ١٩-covID وإعادة فتح الاقتصاد تدريجيا. ولكننا أيضا رأينا أن الخسائر الهائلة في الأرواح وسبل العيش قد تقع نتيجة لعدم الإصغاء لنصائح السلطات. لا يمكن للحكومات تحقيق معجزات بين ليلة وضحاها، ولكن يمكننا جميعا بالعمل معا من أجل الصالح العام أن تهزم هذا المرض وسوف نهزمه».
وقالت الممثلة الأممية ، «سوف يتجاوز العراق ذلك من خلال الضباط الفرد والرغبة في البقاء على اطلاع من مصادر المعلومات الموثوق بها والجهود الحثيثة للجميع. وكما قلت من قبل، نحن في هذا الأمر سويا، كافة الدول، كافة الشعوب وكل فرد، ولكل منا دوره، ويمكن للعراقيين الاعتماد على الدعم المستمر من الأمم المتحدة، بوجود منظمة الصحة العالمية في الصدارة».
من جانبه أكد وزير الصحة حسن التميمي، أن أغلب حالات الإصابة المسجلة بفايروس كورونا كانت بدون أعراض، وفيما بين أن اللجان الاستشارية بدأت بدراسة معلومات بشأن العلاج الروسي، أشار إلى أنه وجه باستحداث مراكز مخصصة لمواجهة الفايروس.
وقال التميمي في مؤتمر صحفي بحضور ممثلة الأمم المتحدة في العراق جينين بلاسخارت وممثل منظمة الصحة العالمية في العراق أدهم اسماعيل، إن «الملاكات الصحية تبذل جهوداً كبيرة، ومستعدون لاستيعاب أعداد المصابين».
وأضاف التميمي، أن «أغلب الحالات المسجلة لأشخاص يحملون فايروس كورونا من دون أعراض»، مشيراً في الوقت نفسه إلى أن «هناك مراكز جديدة ستفتح وزيادة بعدد الأسرة».
وأكد، أن «وزارة الصحة الجهة الوحيدة المسؤولة عن معالجة المصابين بفايروس كورونا»، ماضياً إلى القول: «وجهنا باستحداث مراكز مخصصة لمواجهة الفايروس».
وبخصوص العلاج الروسي، قال وزير الصحة، إن «المعلومات بشأن علاج فايروس كورونا وصلت من الجانب الروسي»، لافتا إلى أن «اللجان الاستشارية بدأت بدراسة المعلومات».
وأشار التميمي، بحسب وسائل إعلام حكومية، إلى أن «مجلس الوزراء خصص قطع أراض إلى الملاكات الصحية العاملة بمواجهة فايروس كورونا».
ويبلغ إجمالي الإصابات بفايروس كورونا في العراق ٣٤٥٠٢، وحالات الشفاء ١٥٧٥٣، فيما يبلغ مجموع الوفيات ١٢٥١، بحسب آخر إحصائية لوزارة الصحة.

٣ طلبات نيابية لمناقشة الاعتداءات التركية واستقطاعات الرواتب والمفاوضات مع واشنطن

البرلمان يصوت على قانون الاقتراض واعتراض تركماني على عدم تقديم مرشح وزارة الدولة

الزوراء / يوسف سلمان:
في جلسة سريعة لم تستغرق كثيرا ، صوت مجلس النواب امس على مشروع قانون الاقتراض المحلي والخارجي لتمويل العجز المالي لعام ٢٠٢٠ ، وسط اجراءات وقائية صحية مشددة تعذر معها استقبال الصحفيين ووسائل الاعلام المخولين رسميا بتغطية نشاطات البرلمان ونقل وقائع الجلسات ، بسبب تفشي جائحة كورونا .
بالمقابل وجه نواب المكون التركماني ، سؤالا برلمانيا الى رئيس مجلس الوزراء مصطفى الكاظمي حول اسباب عدم تقديم المرشح التركماني لوزارة الدولة للتصويت عليه في هذه الجلسة ، مطالبين الكاظمي بكشف الجهة التي تعارض تمثيل المكون في كابينته الوزارية .
كما طالبت كتلة ائتلاف النصر النيابية ، رئيس الوزراء مصطفى الكاظمي بتقديم المرشح التركماني لحقيبة وزارة الدولة في جلسة الامس لغرض التصويت عليه .
واوضح رئيس الكتلة النائب عدنان الزرفي ، ان « جلسة مجلس النواب يوم ٢٠٢٠/٦/٦ تم التصويت على استحداث وزارة دولة لغرض منح فرصة لتمثيل المكون التركماني في مجلس الوزراء »، مطالبا رئيس الوزراء بتقديم المرشح في جلسة لغرض التصويت عليه .
وكان نواب المكون التركماني ، طالبوا زملائهم النواب الاخرين من ممثلي الكتل الى عدم حضور جلسة مجلس النواب وعدم السماح بتحقيق النصاب فيها .
ورافقت الجلسة عدة طلبات نيابية مسبقة بجمع تواقيع ، حيث وقع نواب كتل مختلفة طلبا رسميا لعقد جلسة خاصة لمناقشة الاعتداءات التركية على الاراضي العراقية ، على ان يكون موضوعا عاما للمناقشة .
وتبنى النائب عن كتلة التغيير غالب محمد علي اعداد الطلب الذي وقع عليه حتى الان ٣٩ نائبا من كتل مختلفة وسيقدم الى رئاسة مجلس النواب .
كما وقع النواب طلبا رسميا جديدا لادراج فقرة مناقشة الاعتداءات التركية على الاراضي العراقية ضمن جدول اعمال جلسة مجلس النواب نفسها ، حيث تبنت النائب عن كتلة الاتحاد الوطني الكردستاني ريزان شيخ دلير تقديم الطلب الذي وقعه ٣٧ نائبا من كتل مختلفة .
بعدها وقع النواب طلبا رسميا لحضور رئيس الوزراء مصطفى الكاظمي الى مجلس النواب الاسبوع المقبل ، لمناقشة استقطاع رواتب المتقاعدين والشهداء والسجناء السياسيين ، ومناقشة ملف المفاوضات العراقية مع الولايات المتحدة الامريكية .
وتبنى النائب عن كتلة صادقون عدي عواد ، تقديم الطلب الذي وقعه ٣٥ نائبا من كتل مختلفة ، الى رئاسة مجلس النواب لتحديد موعد حضور رئيس الوزراء امام البرلمان.

بعد تسجيل ٢٢٠٠ إصابة جديدة و٧٩ حالة وفاة

العراق يسجل قفزة غير مسبوقة في معدل الاصابات منذ تفشي كورونا

بغداد/ الزوراء:
اعلنت وزارة الصحة والبيئة، امس الاربعاء، الموقف الوبائي اليومي للإصابات المسجلة لفيروس كورونا المستجد في العراق، وفيما اكدت تسجيل ٢٢٠٠ أصابة جديدة هي الاعلى منذ تفشي الوباء و٧٩ حالة وفاة وشفاء ١٠٦١ حالة، حددت دائرتي صحة الرصافة والكرخ التوزيع الجغرافي للاصابات حسب المناطق.
وذكرت الوزارة في بيان تلقت «الزوراء» نسخة منه: انه تم فحص (١١٤٤٥) نموذجا في كافة المختبرات المختصة في العراق ليوم امس ؛ وبذلك يكون المجموع الكلي للنماذج المفحوصة منذ بداية تسجيل المرض في العراق (٤٧٧٤٣٣).واضافت: ان مختبراتها سجلت ليوم امس (٢٢٠٠) اصابة في العراق موزعة كالتالي: بغداد / الرصافة ١٧٧، بغداد / الكرخ ٣٧١، مدينة الطب ٨، النجف الأشرف ٩٦، السليمانية ٢٢٩، أربيل ٧٠ ، كربلاء ٥٥، كركوك ١٢٣ ، ديالى٨٩ ، واسط ١٨٩ ، بابل ٨٦ ، البصرة ٢٤٢ ، ميسان ١٣٦ ، الديوانية٨١ ، ذي قار ١٣٦ ، الأنبار ١٤ ، نينوى ٤٠ ، صلاح الدين ٢٨ ، المثنى ٣٠ .
واشارت الى ان عدد الشفاء: ١٠٦١ حالة، وكما يلي: بغداد الرصافة ١٧٨ ، بغداد الكرخ١١٦ ، النجف ٣٦ ، السليمانية ٨ ، أربيل ٥٩ ، دهوك ١٢، كركوك ٤١، كربلاء٣٢ ، ديالى ٢٠ ، واسط ٢٢ ، البصرة ١٢ ، ميسان ١١٩، بابل ٥٩ ، ذي قار ٢٤١ ، الديوانية ٨٥ ، الأنبار٦ ، نينوى ٥، صلاح الدين ١ ، المثنى ٩ .
وتابعت: ان عدد الوفيات ٧٩ حالة وكما يلي : بغداد الرصافة ١٣ ، بغداد الكرخ٨ ، مدينة الطب ٣ ، النجف ٢ ، السليمانية ٩ ، اربيل ٢ ، كربلاء ٤، كركوك ١ ، ديالى ٣ ، واسط ٣ ، البصرة ٣ ، ميسان ٦ ، بابل ٢ ، الديوانية ٢ ، ذي قار ١٦ ، صلاح الدين ٢ ، مبينة ان مجموع الاصابات : ٣٦٧٠٢، اما مجموع حالات الشفاء : ١٦٨١٤، بينما الراقدين الكلي: ١٨٥٥٨، في حين الراقدين في العناية المركزة: ٢٨١ ، ومجموع الوفيات: ١٣٣٠.
من جهته، اعلن مدير عام صحة بغداد الرصافة الدكتور عبد الغني الساعدي، تسجيل ١٧٧ اصابة جديدة بفيروس كورونا بينها ١٠٥ بمدينة الصدر.
وقال الساعدي في بيان تلقت «الزوراء» نسخة منه: ان «صحة الرصافة سجلت ١٧٧ اصابة جديدة بفيروس كورونا موزعة كالتالي: مدينة الصدر ١٠٥ حالة ضمن محلات ٥٥٣, ٥٥٧, ٥٢٩, ٥٧٦, ٥٣٩, ٥٧٧, ٥٢٧, ٥٢١, ٥٥٥, ٥٣٣, ٥٦١, ٥٢٤, ٥٥٨, ٥٧٥, ٥٢٦, ٥٤٧, ٥٢٩, ٥٣٧, الدسيم / بغداد الجديدة ٧ حالات ضمن محلات ٧٠٩, ٧٠٢/ بسماية حالة واحدة عمارة ٤٠٤/ الحسينية ٣ حالات محلة ٢٢٩, ٢٢٢, السكلات / الشعب ١٧ حالة محلة ٣٥٧, ٣٣٥, ٣٣٠, ٣٣٣, ٣٢٥, ٣٤١, ٣٢٧, ٣٢٩, حي اور / المعامل حالة واحدة محلة ٧٦٩/ الغدير حالة واحدة محلة ٧٠٦/ شارع فلسطين ٧ حالات محلة ٥٠٦, ٥٠٢, ٥٠٨, ٥٠٥/ ام الكبر حالة واحدة / حي القاهرة ٣ حالات محلة ٣٣٠, ٣٠٢, ٣٠٧/ العبيدي ٣ حالات محلة ٧٥٦, ٧٦٢/ الطالبية حالة واحدة محلة ٣٢١/ البلديات ٨ حالات محلة ٧٣٤, ٧٢٤/ المشتل ٢ حالة ٧٥٧, ٧٥١/ الامين ٤ حالات محلة ٧٣٧, ٧٦١/ الاعظمية حالتين محلة ٣٢٨/ المعلمين حالة واحدة محلة ٧٣١/ الوزيرية حالة واحدة محلة ٣١٦/ الكرادة حالة واحدة محلة ٩٥٢/ بوب الشام حالة واحدة قرب السوق / الرشاد حالة واحدة محلة ٧٧٢/ باب المعظم حالة واحدة محلة ١١٩/ الكفاح حالة واحدة محلة ١٢٩.
واضاف انه «تم نقل جميع المصابين الى الحجر الصحي لتلقي العلاج والحالات الحرجة منها الى العناية المركزة في المؤسسات الصحية بردهات العناية المخصصة للعزل»، مشيرا الى ان «العدد التراكمي للإصابات ارتفع الى ٦٤٣٢ توفي منهم ٣٨١ واكتسب الشفاء ٤٤٥٤ فيما تبقى قيد العلاج ١٥٧٩».
ودعا الساعدي المواطنين الى «اغتنام المرحلة المقبلة لتدارك الوقت والالتزام بإجراءات الصحة والوقائية واتباع تعليمات وزارة الصحة حفاظا على سلامتهم من الاصابة بجائحة كورونا».
الى ذلك، حددت دائرة صحة الكرخ، الموقف الوبائي لها مع اعداد و عناوين الحالات المشخصة في مختبراتها بمرض فيروس كورونا المستجد لغاية الساعة العاشرة من ليلة الثلاثاء والمعلن عنها امس الاربعاء.
وذكرت الدائرة في بيان تلقت «الزوراء» نسخة منه: ان الاصابات توزعت كالتالي: ابو غريب ١٦ ،ابو دشير ٥ ، الاسكان ٧، الاعلام ٩، البياع١٥، التاجي ١١، الحرية ٣٠ ، الدورة ٢٨، الدولعي ٢، الرحمانية ١، السيدية ٣، الشالجية ١، الشرطة الخامسة ٦، الشرطة الرابعة ٢، الشعلة ٣٣، الصالحية ٤ ، الطارمية ٢ ، الطوبجي ٨ ، العامرية ٢ ، العطيفية ٣ ، العلاوي ٥، الغزالية ٣٠ ، القادسية ٣ ، الكاظمية ٢٢ ، الكرخ ١ ، المحمودية ٢٣ ، المعالف ٢ ، المنصور ٢ ، اليرموك ٧ ، اليوسفية ١ ، حي الجامعة ٣ ، حي الجهاد ١٦ ، حي الخضراء ١ ، حي العامل ١١ ، سجن العدالة ٢٦ ، شارع حيفا ٢ ، سكنة جانب الرصافة ٢٦، سكنة محافظة بابل ١.
واضافت: ان الوفيات توزعت كما يلي : و فا ة / ٧ ٨سنة / ذ كر / ا لشعلة / محلة ٤ ٤ ٨، و فا ة / ٧ ٦سنة / ا نثى / الشعلة / ٤٦٠، وفاة / ٨٨سنة / انثى / البياع / محلة ٨١٧، وفا ة / ٥٣سنة / ذ كر / الامين / محلة ٧٤٣، وفا ة / ٦٨سنة / ذ كر / الدو رة / محلة٨٢٦، وفاة/٧٤سنة/ذكر/المحمودية/ ناحية النعمان، وفاة/٧٤سنة/ذكر/المحمودية/ حي الزهراء، وفاة/٥٨سنة/ذكر/الرحمانية/ محلة٢٠٨.

شبح موجة ثانية من الوباء يخيم في العالم

جائحة كورونا تصيب أكثر من ٩ ملايين إنسان والمتعافون يتجاوزون الخمسة ملايين

بغداد/ متابعة الزوراء:
تخطى عدد المصابين بالفيروس حول العالم ٩,٣٧٧,٦٠٩ مصابين، توفي منهم أكثر من ٤٨٠,٢٤٢ شخصاً، وفيما بلغ عدد المتعافين عالمياً ٥,٠٦٥,١٦٦ شخصاً، يخيم شبح موجة ثانية من الوباء في بعض أنحاء العالم.
وعربيا تجاوز عدد الإصابات المعلنة، امس الأربعاء، ٥٣٩,٥٥٤ إصابة (باستثناء أرقام الأراضي الفلسطينية المحتلة المعلنة من قبل الاحتلال الإسرائيلي)، وسُجِّل من بينها ما يزيد على ٨١٧٣ وفاة، فيما بلغ عدد المتعافين أكثر من ٣٤٥,٤٣٨ متعافياً.
وتحافظ السعودية على المرتبة الأولى عربياً في عدد المصابين بـ١٦٤,١٤٤ مصابا، توفي منهم ١٣٤٦ وتعافى ١٠٩,٨٨٥، تليها قطر التي أحصت إصابة ٨٩,٥٧٩ أشخاص ووفاة ٩٩ وتعافي ٧١٥٠١ شخص، ثم مصر ٥٨١٤١ إصابة، وتتصدر عدد الوفيات عربياً بـ٢٣٦٥ وفاة، فضلاً عن تعافي ١٥٥٣٥ شخصاً، وسجلت الإمارات ٤٥٦٨٣ مصابا، توفي منهم ٣٠٥ وتعافى ٣٣٧٠٣.
وأحصت الكويت ٤١٠٣٣ إصابة و٣٣٤ وفاة وتعافي ٣٢٨٠٩ أشخاص. وسجلت سلطنة عُمان ٣٣٥٣٦ إصابة و١٤٢ وفاة وتعافي ١٧٩٧٢ شخصاً. وأكدت البحرين تسجيل ٢٣٠٦٢ إصابة و٦٧ وفاة وتعافي ١٧٤٥٠ شخصاً.
وأعلنت الجزائر تسجيل ١٢٠٧٦ إصابة، من بينها ٨٦١ وفاة وتعافي ٨٦٧٤ شخصاً. وأحصى المغرب ١٠٦٩٣ إصابة و٢١٤ وفاة وتعافي ٨٤٢٦ شخصاً، وسجل السودان ٨٨٨٩ إصابة و٥٤٨ وفاة وتعافي ٣٦٩٩ شخصاً. وأكدت جيبوتي تسجيل ٤٦١٧ إصابة و٤٩ وفاة وتعافي ٣٩٨٩ شخصاً، ورصدت موريتانيا ٣٢٩٢ إصابة و١١٤ وفاة وتعافي ٩٦٣ شخصا.
وأكدت الصومال ٢٨٣٥ إصابة و٩٠ وفاة وتعافي ٨٢٩ شخصاً، وأعلن لبنان تسجيل ١٦٢٢ إصابة و٣٢ وفاة وتعافي ١٠٩٨ شخصاً، وسجلت فلسطين ١٥١٧ إصابة و٥ وفيات وتعافي ٦١٦ شخصاً. ورصدت تونس ١١٥٩ إصابة و٥٠ وفاة وتعافي ١٠٢٣ شخصاً، فيما أحصى الأردن ١٠٤٧ إصابة و٩ وفيات وتعافي ٧٧٢ شخصاً.
ورصد اليمن تسجيل ٩٩٢ إصابة و٢٦١ وفاة وتعافي ٣٥٦ شخصاً. وأحصت ليبيا ٦٣٩ إصابة و١٧ وفاة وتعافي ١٣٢ شخصا، فيما رصدت جزر القمر تسجيل ٢٦٥ إصابة بفيروس كورونا، و٧ وفيات، وتعافي ١٥٩ شخصاً. وسجلت سورية ٢٣١ إصابة، منها ٧ وفيات، وتعافي ٩٤ شخصاً.
إلى ذلك حذرت السلطات الصحية الأميركية من تسجيل زيادة مقلقة في الإصابات بفيروس كورونا المستجد في مناطق عديدة من الولايات المتحدة.
ويدرس الاتحاد الأوروبي حاليا منع دخول رعايا الولايات المتحدة ودول أخرى، في وقت يخيّم فيه شبح موجة ثانية من وباء كورونا في بعض أنحاء العالم.
وفي الأثناء، توقع مدير المعهد الوطني الأميركي للحساسية والأمراض المعدية أنتوني فاوتشي ومسؤولون آخرون بقطاع الصحة، أن تشهد الولايات المتحدة في الخريف والشتاء المقبلين موجة ثانية من وباء كورونا.
وقال فاوتشي أمام لجنة في مجلس النواب: إن الأسبوعين المقبلين سيكونان حاسمين لمواجهة هذا الارتفاع «المقلق» في الإصابات، مضيفا أن ٣٢ ألف إصابة رُصدت بالبلاد في ٢٤ ساعة الأخيرة.
كما أدى الوباء إلى إلغاء العشاء السنوي لمراسلي البيت الأبيض المقرر في ٢٩ أغسطس/آب المقبل.
ويتسارع تفشي الفيروس في أميركا اللاتينية، حيث سجلت ١٠٠ ألف و٣٧٨ وفاة، من أصل مليونين و١٦٣ ألفا و٨٣٥ إصابة، حتى صباح اليوم الأربعاء.
وباتت منطقة أميركا اللاتينية والكاريبي البؤرة الحالية للفيروس، وسجلت البرازيل وحدها أكثر من نصف حصيلة الوفيات التي بلغت الأربعاء ١٠٠ ألف و٣٧٨ وفاة.
وفي البرازيل، حيث تفيد آخر حصيلة بـ٥٢ ألفا و٦٤٥ وفاة، من بينها ١٣٧٤ في ٢٤ ساعة الأخيرة، وفرت مجموعات إلى الغابات هربا من العدوى، في حين قطع آخرون الطرق المؤدية إلى قراهم.
وأحصت المكسيك ٦٢٨٨ إصابة جديدة خلال ٢٤ ساعة الماضية. وأشاد ترامب الثلاثاء بفائدة الجدار بين الولايات المتحدة والمكسيك، قائلا «إنه أوقف كوفيد-١٩، أوقف كل شيء».
وفي هندوراس، الدولة الصغيرة في أميركا الوسطى، البالغ عدد سكانها ٩ ملايين نسمة؛ فتبلغ الحصيلة الرسمية ٣٠٠ وفاة، غير أن سكرتير جمعية مكاتب دفن الموتى خيسوس موران يرجح حصيلة أعلى بخمس مرات.
وفي أوروبا، أعادت ألمانيا فرض الحجر على أكثر من ٦٠٠ ألف نسمة من سكان كانتونين، إثر ظهور بؤرة إصابات في مسلخ هو الأكبر في أوروبا، حيث تبين إصابة أكثر من ١٥٠٠ شخص فيه.

السودان يسجل 8 وفيات و98 إصابة جديدة

حمدوك يدعو متظاهري 30 حزيران لمراعاة الضوابط الصحية

الخرطوم/ الأناضول:
دعا رئيس الوزراء السوداني عبد الله حمدوك، المشاركين في مظاهرات "مليونية 30 يونيو" إلى مراعاة الضوابط الصحية لمواجهة فيروس كورونا، مشيرا أن "حق التظاهر والتعبير السلمي مكفول".
وقال في تغريدة على حسابه بـ"تويتر": "ذكرى الثلاثين من يونيو هي ركيزة أساسية في مجرى الثورة وانتصار لكل قيمها بعد أحداث مجزرة فض الاعتصام (3 يونيو 2019) صنعتها التضحيات الجسورة لشباب الثورة".
وتابع: "وفيها أؤكد أن حق التظاهر والتعبير السلمي مكفول لكل المواطنين مع ضرورة مراعاة الضوابط الصحية اللازمة حتى لا يتضرر أحد".
وأشار حمدوك إلى أن اجتماعه المُطول، الإثنين الماضي، مع ممثلين للمجلس المركزي لقوى الحرية والتغيير، ناقش التحديات المتعددة التي تواجهنا في مسار الفترة الانتقالية، والمقترحات العملية لمجابهتها وحلها.
وأضاف: "كما أكدتُ في الاجتماع على أهمية وحدة قوى الحرية والتغيير والرمزية العالية وأهمية وحدة تجمع المهنيين".
واستطرد: "تم الاتفاق على تحضيرات مؤتمر قوى الثورة ليضم كافة القوى الوطنية الحية الذي سيُعقد في يوليو المقبل"، دون تفاصيل.
وفجر اول امس الثلاثاء، اتفق حمدوك، وقوى "إعلان الحرية والتغيير"، على إجراء تعديل وزاري، والشروع الفوري في تشكيل المجلس التشريعي، وتعيين الولاة المدنيين في البلاد.
جاء ذلك في بيان مشترك لرئيس الوزراء والمجلس الأعلى لـ"قوى إعلان الحرية والتغيير" (المشاركة في التحالف الحاكم)، في ظل دعوات متصاعدة لتنظيم "مظاهرة مليونية" في 30 يونيو/ حزيران الجاري، لـ"تصحيح مسار الثورة السودانية".
ودعا تجمع المهنيين السودانيين (أحد أبرز مكونات الحراك الشعبي الاحتجاجي)، إلى تنظيم مليونية في 30 يونيو/ حزيران الجاري، باسم "تصحيح المسار"، لاستكمال مطالب الثورة السودانية.
وتولى حمدوك المسؤولية مع بداية الفترة الانتقالية بالسودان، التي بدأت في أغسطس/ آب 2019، وهي فترة جاءت بعد أشهر من عزل الرئيس السابق عمر البشير، وتستمر 39 شهرًا وتنتهي بإجراء انتخابات، ويتقاسم خلالها السلطة كل من الجيش وتحالف "إعلان قوى الحرية والتغيير"، قائد الحراك الشعبي.
وخلال الأسبوع المنصرم، بدأت دعوات الخروج في مليونية يوم 30 يونيو، تأخذ طريقها في أوساط عديدة بالبلاد.
وهناك قطاع في السودان، تدعمه حركات وأحزاب من قوى إعلان الحرية والتغيير، يدعو للخروج في مليونية، لأهداف إصلاحية بالبلاد، في مقابل قطاع آخر يرفض ذلك خشية "استغلالها للتخريب"، مثل حزب الأمة القومي برئاسة الصادق المهدي، وسط نفي من حزب المؤتمر الوطني (الحاكم سابقا)، دعوة أعضائه للمشاركة في المليونية.
هذا وسجل السودان 8 وفيات و98 إصابة جديدة بفيروس كورونا المستجد(كوفيد-19)، بينما تماثل للشفاء 139.
جاء ذلك بحسب بيان صادر عن وزارة الصحة السودانية، فجر امس الأربعاء، اطلعت عليه الأناضول.
وقال البيان إن العدد الكلي لحالات الاصابة بفيروس كورونا منذ بدء الجائحة بالبلاد ارتفع الى 8796 متضمنة 541 حالة وفاة و3599 حالة تعاف.
وحتى فجر امس، تجاوز عدد مصابي كورونا في العالم 9 ملايين و334 ألفا، توفي منهم ما يزيد على 478 ألفا، وتعافى أكثر من 5 ملايين، وفق موقع "worldometers" المختص برصد تطورات الفيروس.

عملت على تاجيج الاحتجاجات لتصفية حسابات سياسية

نائب يتهم النهضة بمحاولة اهانة الرئيس سعيد في فرنسا

تونس/ميدل ايست اونلاين:
تتهم حركة النهضة الاخوانية من قبل أطراف في المعارضة او حتى من داخل الائتلاف الحكومي بمحاولة عرقلة جهود رئيس الجمهورية وإحراجه في الداخل والخارج.
وفي هذا الصدد كشف هيكل المكي النائب عن حركة الشعب احد أحزاب الائتلاف الحاكم في مداخلة على قناة التاسعة الخاصة مساء اول امس الثلاثاء ان النهضة أرسلت بعض الاشخاص لاهانة الرئيس قيس سعيد اثر لقائه بعدد من ابناء الجالية التونسية المحتجين امام السفارة التونسية في باريس.
وادى الرئيس التونسي زيارة الى فرنسا بداية الاسبوع الجاري التقى خلالها الرئيس الفرنسي ايمانويل ماكرون وذلك لبحث العلاقات الثنائية بين البلدين اضافة الى تناول عدد من الملفات الهامة في المنطقة كالملف الليبي.
واتهم هيكل المكي النهضة باطلاق النيران السياسية على الرئيس سعيد في اطار تصفية الحسابات السياسية.
وتداولت وسائل الاعلام اضافة الى صفحات التواصل الاجتماعي فيديو اثناء لقاء الرئيس سعيد بابناء الجالية التونسية حيث قام احد الأشخاص بمقاطعته والصراخ في وجهه بل ورفع يده متهما الرئيس بتجاهل مطالب المحتجين في محافظة تطاوين.
وقد عبر قيس سعيد عن رفضه لردود فعل بعض الاشخاص تجاهه حيث فقد هدوئه ودخل في مناوشة كلامية مع المحتجين.
وتشهد محافظة تطاوين جنوب تونس احتجاجات مستمرة حيث يطالبون بتفعيل اتفاقيات سابقة مع الحكومة كما يدعون الى منحهم وظائف ويعبرون عن رفضهم للتهميش في المنطقة بعد أن تنكرت الحكومة لاتفاق الكامور الذي وقعته مع المحتجين وبعد ان وعدت الحكومات السابقة سكان المحافظة بالالتزام بنص الاتفاق.
واتهم النائب هيكل المكي النهضة بتاجيج الأوضاع عبر التحريض ودفع الشباب الى مهاجمة رئيس الحكومة الياس الفخفاخ رغم ان النهضة جزء من الائتلاف الحاكم وهنا المفارقة.
واكد المكي ان النهضة تسعى لاحراج الفخفاخ الذي رفض دائما الخضوع لقراراتها ومطالبها في عدد من الملفات.
وكان رئيس كتلة حركة النهضة نورالدين البحيري اتهم حزبا من الائتلاف الحاكم دون ان يسميه بالتورط في الاحتجاجات في محاولة لابعاد التهم عن قواعد الحركة لكن الوزير في الحكومة غازش الشواشي نفى تلك التهم.
ومن جانبه دخل الرئيس سعيد في خلاف مع النهضة ورئيسها راشد الغنوشي الذي حاول الاستيلاء على صلاحيات الرئيس فيما يتعلق بالسياسة الخارجية وتاسيس دبلوماسية موازية تحت عنوان الدبلوماسية البرلمانية.
وكان قيس سعيد انتقد في كلمة بمناسبة عيد الفطر سياسات الغنوشي قائلا بان لتونس رئيس دولة وحيد في الداخل والخارج.
كما اعلن الرئيس التونسي اول امس الثلاثاء أنه يستعد لتقديم مبادرات تشريعية لتعديل الدستور التونسي من بينها تغيير نظام الحكم في البلاد، في مبادرة تدعمها عديد الأحزاب السياسية والمنظمات الوطنية وترفضها حركة النهضة.

في اعقاب التوتر بين الهند وباكستان

دلهي تطرد عشرات دبلوماسيين باكستانيين وتتهمهم بالتجسس

دلهي/ بي. بي. سي:
طردت الهند نصف الموظفين العاملين في المفوضية العليا، (السفارة) الباكستانية، في العاصمة دلهي، واتهمتهم بالتجسس والتعامل مع إرهابيين.
وقلت وزارة الشؤون الخارجية إن "الهند ستعمد إلى تخفيض تمثيلها الدبلوماسي في باكستان عبر سحب العدد ذاته من الموظفين من سفارتها في اسلام اباد".
ولم يصدر أي ردّ بعد من جانب السلطات الباكستانية على هذه الخطوة.
وكانت العلاقة بين الدولتين النوويتين أساساً متوترة، بسبب طرد الهند موظفين باكستانيين منذ ثلاثة أسابيع، بتهمة محاولة العثور على معلومات حول تحركات القوات العسكرية الهندية.
وأشارت وسائل إعلام في الهند إلى أن الخطوة الأخيرة جاءت مدفوعة بمزاعم عن سوء معاملة موظَفيْن هنديين في إسلام أباد.
وكانت الحكومة الهندية قد اتهمت باكستان الأسبوع الماضي، بخطف الموظَفْين الاثنين، لكن السلطات الباكستانية قالت إن الشرطة احتجزتهما بعد صدمهما أحد المارة في حادث سير.
ووفقاً لصحيفة "هندوستان تايمز"، هناك اتفاق سابق على طاقم تمثيلي مكوّن من 110 موظفين في كلّ من البلدين، رغم أن العدد الحالي هو 90.
ونتيجة لقرار السلطات الهندية الأخير، ستسحب كلا الدولتين 35 من موظفيها خلال أسبوع.
وأصدرت وزارة الشؤون الخارجية في الهند بياناً اتهمت فيه الموظفين الباكستانيين بالانخراط في "أعمال تجسس" والتعامل مع "منظمات إرهابية".
كما استدعت القائم بالأعمال الباكستاني سيّد حيدر شاه لتوجيه الاتهام رسميا، وقالت له بحسب "هندوستان تايمز" إن باكستان قامت "بحملة متواصلة لترهيب الموظفين في المفوضية العليا في إسلام أباد، من أداء واجباتهم الدبلوماسية المشروعة".
ماذا عن مزاعم سوء معاملة دبلوماسيين هنود؟
وفقاً لصحيفة هندوستان تايمز أيضاً، تقول الحكومة الهندية إن أجهزة الأمن الباكستانية اقتادت الموظَفْين الهنديين في إسلام أباد وعذبتهما، ووضعت ما جرى في إطار حادث سير وحمل عملة مزوّرة.
وقيل إن الموظفين، دويمو براهمز وسيلفاداس بول، قدمّا "تفاصيل بيانية للمعاملة السيئة التي تعرضوا لها على أيدي الأجهزة الباكستانية".
بينما قالت السلطات الباكستانية إن الرجلين احتجزا بعد أن ضربا شخصا بالسيارة وحاولا الفر ثمّ أفرج عنهما لاحقاً بسبب صفتهما الدبلوماسية. ولم تعلّق مباشرة حول مزاعم تعذيبهما.

ترامب يصر على موقفه من خفض وتيرة الفحوص

خبراء الامراض المعدية ومسؤولو خلية مكافحة كورونا يناقضونه

واشنطن/أ ف ب:
أكد خبير الأمراض المعدية الأميركي أنطونيو فاوتشي وأعضاء آخرون في خلية مكافحة فيروس كورونا في الولايات المتحدة، أن الرئيس دونالد ترامب لم يطلب يوما إبطاء وتيرة إجراء فحوص الكشف عن الإصابة بكوفيد19-، مناقضين بذلك تصريحات مثيرة للجدل كان سيّد البيت الأبيض قد أطلقها.
وخلال جلسة استماع في مجلس النواب الأميركي أعرب فاوتشي، عضو خلية مكافحة فيروس كورونا الأميركية، عن قلقه البالغ إزاء تزايد الإصابات بكوفيد-19 في عدد من الولايات الأميركية.
وأكد الخبير أن ترامب "لم يطلب يوما من أي منا إبطاء وتيرة إجراء الفحوص"، مؤكدا أنه على عكس ذلك "سنزيد وتيرة إجراء الفحوص".
وبالإضافة إلى فاوتشي، أجاب ثلاثة من كبار مسؤولي الملف الصحي في إدارة ترامب بـ"كلا" ومن دون أي تردد، ردا على سؤال وجهه إليهم عضو في لجنة برلمانية حول ما إذا طلب الرئيس إبطاء وتيرة إجراء فحوص كشف الإصابة بفيروس كورونا.
والمسؤولون هم مدير مراكز مراقبة الأمراض والوقاية منها روبرت ريدفيلد، ومساعد وزير الصحة الأميركي بريت جيرور، ورئيس وكالة الغذاء والدواء ستيفن هان.
وكان الرئيس الأميركي أثار جدلا واسعا بإعلانه مساء السبت أنه طلب من مسؤولي الملف الصحي إبطاء وتيرة إجراء الفحوص لأن زيادتها تعني "الكشف عن مزيد من الإصابات".
وأطلق ترامب هذه التصريحات خلال تجمّع انتخابي أثار بدوره جدلا لتنظيمه في تولسا في أوكلاهوما بحضور آلاف الأشخاص على الرغم من أن الوباء يسجل نسقا تصاعديا في الولاية.
ولاحقا أكد البيت الأبيض أن ما قاله ترامب كان على سبيل المزاح، علما أن الرئيس الأميركي عاد وأكد الثلاثاء "أنا لا أمازح"، موضحا أن "إجراء مزيد من الفحوص يكشف مزيدا من الإصابات".
ويندد جو بايدن، منافسه الديموقراطي في الاستحقاق الرئاسي المقرر في 3 تشرين الثاني/نوفمبر، بشدة بطريقة إدارة الرئيس للجائحة.
وجاء في تغريدة أطلقها الثلاثاء "الأمر بغاية السهولة: إن أردنا إنقاذ الوظائف والأرواح، علينا إجراء مزيد من الفحوص، ونحن نحتاج إلى إجرائها بوتيرة أسرع. الرئيس يتعمّد إبطاء الوتيرة".
– الوباء "لن يختفي" –
والولايات المتحدة هي الدولة الأكثر تسجيلا للوفيات والإصابات بكوفيد19- وقد تخطّت الحصيلة المسجّلة على أراضيها 120 ألف وفاة و2,3 مليون إصابة.
ورفعت ولايات أميركية عدة تدابير الإغلاق. أما نيويورك، المدينة الأكثر تضررا من الوباء، فاتّخذت الإثنين خطوة إضافية في هذا الاتجاه بإعادة فتح المؤسسات التجارية غير الأساسية. لكن ولايات عدة في جنوب البلاد وغربها تسجل ارتفاعا في أعداد الإصابات بالوباء.
واعتبر فاوتشي أن "الأسبوعين المقبلين سيكونان حاسمين" في التصدي لتزايد الإصابات.
وخلافا لوجهة نظر ترامب الذي يعتبر أن تزايد الإصابات هو نتيجة لزيادة الفحوص، يعتبر خبير الأمراض المعدية أن ارتفاع نسق الإصابات ناجم عن عوامل عدة بينها "العدوى" في مكان الإقامة، مؤكدا أن "هذا الأمر يثير قلقي".
ومن دون الإشارة صراحة إلى التجمّع الانتخابي في تولسا، قال فاوتشي "يجب ألا تشاركوا في تجمعات حاشدة". وتابع أنه يجب وضع كمامة خلال "تظاهرة أو اجتماع"، علما أن تجمعات عدة نظّمت في الولايات المتحدة منذ قضية جورج فلويد، الأميركي الأسود الذي قضى اختناقا خلال توقيفه على يد شرطي ابيض في مينيابوليس في 25 أيار/مايو.
وذّكر فاوتشي بأن البلاد لا تزال في خضم الموجة الأولى من الجائحة، متوقعا تسجيل "إصابات بفيروس كورونا في الخريف والشتاء لأن الفيروس لن يختفي".
وقال فاوتشي إنه لم يجر أي حديث مباشر مع ترامب منذ "نحو أسبوعين ونصف".
– تحديات تاريخية –
قال جيرور إن الولايات المتحدة أجرت حتى الآن أكثر من 27 مليون فحص لكشف الإصابة بكوفيد19-، موضحا أن الوتيرة الحالية تراوح بين "400 و500 ألف فحص في اليوم، وهذا العدد سيواصل الارتفاع".
وقال مساعد وزير الصحة الأميركي في الجلسة أن البلاد ستكون قادرة على "إجراء 40 إلى 50 مليون فحص في الشهر بحلول الخريف".
وشدّد الخبراء الصحيون في إعلان مشترك على أن التحديات التي تفرضها الجائحة "متعددة" و"تاريخية"، معتبرين أن "هذه الجائحة أصابت كل الأميركيين".
واعتبروا أنه في حال تفشى فيروس كورونا والإنفلونزا الموسمية معا في الشتاء المقبل فإن هذا الأمر "من شأنه أن يحمّل النظام الصحي أعباء هائلة".
وقال فاوتشي "نحن متفائلون بحذر" في ما يتعلّق بالأبحاث الجارية لإيجاد لقاح، مكررا أمله في أن يصبح اللقاح متاحا للأميركيين "بنهاية العام" الحالي أو مطلع العام المقبل.
وعلى عكس ترامب الذي لم يضع أبدا كمامة خلال أي ظهور علني، التزم الخبراء وضعها طوال الجلسة التي استمرت نحو ست ساعات، ولم يزيلوها عن وجوههم إلا عند التحدّث.

مكافحة الإرهاب يعلن قتل ١٢ داعشياً في مخمور

بغداد/ الزوراء:
شرعت قوات جهاز مُكافحة الإرهاب بعملية نوعية في جبال قرة جوخ قرب قضاء مخمور بمحافظة نينوى.
وقال الناطق باسم القائد العام، العميد يحيى رسول: ان «العملية أسفرت عن مقتل ١٢ إرهابيا بالتنسيق مع طيران الجيش العراقي وطيران التحالف الدولي».
وأضاف ان «طيران التحالُف وجه ٥٩ ضربة جوية لكهوف وجحور تتحصن بها عصابات داعـش».
وأكد ان «جهاز مُكافحة الإرهاب يعاهد أبناء الشعب العراقي بمواصلة العمل الدؤوب المُخلص من أجل الوصول إلى الأستقرار الأمني والقضاء على بقايا عصابات داعش».
يشار الى ان قضاء مخمور يقع بين قضاء الحويجة والشرقاط والموصل، ويبعد عن مركز محافظة نينوى مدينة الموصل بنحو ١٠٥ كيلومترات.

العمليات المشتركة تعلن خلاصة المرحلة الثالثة من عمليات أبطال العراق

بغداد/ الزوراء:
اعلن نائب قائد العمليات المشتركة، الفريق الركن عبد الامير كامل عبد الله الشمري، خلاصة المرحلة الثالثة من عمليات ابطال العراق.
وقال السمري في بيان تلقته «الزوراء»: «بتوجيه من رئيس مجلس الوزراء القائد العام للقوات المسلحة، وبإشراف قيادة العمليات المشتركة، وبمشاركة قطعات وزارة الدفاع ومن خلال قيادة القوات البرية، المتمثلة بقطعات من قيادة عمليات صلاح الدين وقيادة عمليات سامراء وقيادة عمليات ديالى وقطعات من الفرقة المدرعة التاسعة ولواء القوات الخاصة، فيما اشتركت وزارة الداخلية من خلال قطعات قيادة قوات الشرطة الاتحادية وقيادة فرقة الرد السريع وافواج سوات والتكتيكي من مديريات الشرطة، فضلا عن قطعات الشرطة الاتحادية ضمن المقر المتقدم لقيادة العمليات المشتركة في كركوك».
وأضاف «أما هيئة الحشد الشعبي فقد اشتركت من خلال قطعات من ألوية الحشد الشعبي في ديالى وصلاح الدين وسامراء وكركوك، وتأتي هذه العملية العسكرية الامنية الكبيرة استناداً لمعلومات استخبارية دقيقة من جميع الوكالات الاستخبارية والامنية، والاسناد الجوي من قبل قيادة القوة الجوية وطيران الجيش وطيران التحالف الدولي واستهدفت هذه العملية رقعة جعفرافية بمساحة اربعةِ الاف وثمانمائة وثلاثةٍ وخمسون كم٢».
واوضح «كانت مجمل نتائج هذه العمليات كما يلي: العثور على ٢٩ وكراً تابعا لعصابات داعش الارهابية وملجئين اثنين للاعتدة وكرفان واحد، فيما تم تدمير ٧٦ عبوة ناسفة والعثور على قنبرة هاون واربع مظلات، كما تم الاستيلاء على ١١ صاروخا وسبعة جليكانات C٤، فضلا عن تدمير ١١ نفقا وتم العثور على ست بنادق وثلاث عجلات تابعة لعناصر داعش الارهابية وتم الاستيلاء عليها، كما تم العثور على ستة معامل لتصنيع العبوات والتفخيخ، وتدمير زورق وعجلتين اثنتين فيما تم تفتيش وتطهير ٨٩ قرية في جميع محاور العملية».
وبين: «وكانت التضحيات خلال هذه عمليات، استشهاد مقاتلين اثنين من الحشد الشعبي، فيما جرح ١٠ مقاتلين أيضاً من قوات الجيش والحشد نتيجة انفجار عبوات ناسفة على عجلاتهم العسكرية، ويعاهدكم اخوانكم في القوات المسلحة بأنهم سيبقون العين الساهرة واليد الضاربة لكل مِن يحاول العبث بأمن العراق، ولايهدأ لهم بال إلا بالقضاء التام على كل الارهابيين وتدمير قدراتهم».

بلدية الكوت تكشف أسباب تراكم النفايات

أمانة بغداد: أعمال الصيانة والتأهيل في قناة الجيش مستمرة

بغداد/ الزوراء:
أعلنت امانة بغداد، امس الاربعاء، عن استمرار اعمال الصيانة والتأهيل في قناة الجيش.
وقالت الامانة في بيان تلقت «الزوراء» نسخة منه: إن «ملاكاتها في دائرة المشاريع والدوائر البلدية مستمرة بأعمال الصيانة والتأهيل الخاصة بقناة الجيش شرق العاصمة والتي تتضمن صيانة المقاطع الاسفلتية المتضررة مع رفع المشوهات والادغال، بالاضافة الى الاعمال الزراعية، واعمال اخرى مختلفة للمقطع الممتد من جسر المثنى حتى الرستمية».
من جانب اخر، ارجعت مديرية بلدية الكوت، امس الاربعاء، اسباب تراكم النفايات في عدد من مناطق مركز المدينة بضمنها السوق المركزي الى اضراب عمال النظافة عن العمل.
وقال مدير البلدية، حيدر الناموس، في تصريح صحفي: ان الاضراب جاء للمطالبة بشمولهم بقرار ٣١٥ وتحويلهم الى عقود وزارية. لافتا الى: ان المديرية اكملت كافة المخاطبات مع الحكومة المحلية ووزارة البلديات بهذا الشأن.
يشار الى ان عددا من المواطنين في السوق المركزي المدينة الكوت شكوا من تراكم النفايات لليوم الثالث على التوالي.

التجارة تجهز الوكلاء بخامس حصة من الطحين ضمن البطاقة التموينية

بغداد/ الزوراء:
أعلنت الشركة العامة لتصنيع الحبوب في وزارة التجارة، امس الأربعاء، عن تجهيز الوكلاء بالحصة الخامسة من مادة الطحين، ضمن مفردات البطاقة التموينية، بينما تستمر الشركة العامة لتجارة السيارات والمكائن في الوزارة بنقل المفردات من الموانئ إلى مخازنها المنتشرة في عموم البلاد.
وقال مدير عام الشركة العامة لتصنيع الحبوب، خطاب علي القيسي، في بيان اطلعت عليه «الزوراء»: إن "الشركة دعت وكلاء الطحين الى مراجعة مراكز القطع في بغداد والمحافظات، بالآلية نفسها التي اعتمدتها في قطع الحصة السابقة، وفقا لتوجيهات خلية الأزمة لضمان عدم التجمع بأعداد كبيرة، واجراء التسهيلات المناسبة من قبل المراكز التسويقية".
وأضاف القيسي أن "المطاحن لا تزال مستمرة بعملها خلال فترات الحظر الصحي، والتنسيق مستمر مع شركة تجارة الحبوب لتجهيز المطاحن بالحبوب اللازمة وبحسب الخطة التسويقية، لتحقيق انسيابية تجهيز الوكلاء والأسر المشمولة بنظام البطاقة التموينية"، مشيرا إلى «توجيه الفرق الرقابية والتفتيشية للمتابعة والاشراف على عملية التوزيع وايصال الطحين الى محال الوكلاء بالكميات المحددة".
ودعا مدير عام الشركة المواطنين الى "التعاون من خلال الابلاغ عن الحالات السلبية، أو في حال تسلم مادة غير مطابقة للمواصفات المعتمدة في انتاج الطحين، ليتسنى للشركة اتخاذ الإجراءات المناسبة بحق المخالفين".

ديالى تعلن إنشاء «مصرف البلازما» لأول مرة في العراق

بغداد/ الزوراء:
اعلنت خلية الازمة الصحية في ديالى، امس الاربعاء، عن انشاء مصرف البلازما لاول مرة في العراق.
وقال عضة خلية الازمة الصحية في ديالى، وسام سعدون، في حديث صحفي: ان" البلازما التي يتم التبرع بها من قبل من تماثلوا للشفاء من فيروس كورونا اصبحت احدى عوامل انقاذ ارواح الحالات الحرجة المصابة بالفيروس».
مؤكدا «ان ديالى تضم حاليا اكثر من ٢٠ متبرعا لديهم اصناف دم مختلفة".
واضاف سعدون ان" صحة ديالى انشأت مصرف لمادة البلازما من خلال تأمين الحاجة عبر المتبرعين الذين كانوا متفاعلين وبشكل ايجابي مع دعوات التبرع دون أي تأخير على وفق الضوابط الصحية المعتمدة من ناحية التوقيتات الزمنية».
مؤكدا «ان عمليات التبرع تجري بشكل مجاني دون اي مقابل مادي، وهذه ميزة تعبر عن تعاطي المتماثلين للشفاء ودعمهم لأقرانهم المرضى في مواجهة الفيروس والانتصار عليه".
وبدأت اغلب المحافظات باللجوء الى بلازما من تماثلوا للشفاء من المصابين بفيروس كورونا كونها اسهمت في تعزيز قدرات المناعة خاصة لمن هم في حالة حرجة لمواجهة الفيروس والانتصار عليه.

النزاهة تكشف عن شبهة تلاعب واختلاس في صحة صلاح الدين

بغداد/ الزوراء:
كشفت هيئة النزاهة الاتحاديَّة، امس الأربعاء، عن تنفيذها عمليَّة ضبط معاملات صرف السلفة التشغيليَّـة لدائرة صحَّة صلاح الدين لشهر آذار الماضي البالغ مقدارها أكثر من (٦,٥٠٠,٠٠٠,٠٠٠) مليار دينار.
وذكر بيان للهيئة تلقت «الزوراء» نسخة منه: أن "دائرة التحقيقات في الهيئة، وفي معرض حديثها عن العمليَّة التي نفَّذها فريق عمل مكتب تحقيق صلاح الدين بالتعاون مع مديرية تحقيق الهيئة في بغداد، بناءً على مُذكِّرة ضبط قضائيَّة، أشارت إلى أنَّ فريقاً تدقيقياً من المكتب قام بضبط النسخ الأصليَّة لـ(١٢٥) معاملة لصرف السلف التشغيليَّـة خلال شهر آذار، مُبيِّنةً أن الفريق انتقل إلى مصرف الرشيد في المحافظة؛ للحصول على كشف الحساب المصرفيِّ الخاصِّ بالدائرة ونسخ التمويل الخاصَّة بالمُدَّة المذكورة".
وأضاف البيان أن "الفريق تمكَّن من ضبط سجلات الإدخال والإخراج المخزنيِّ في دائرة صحة المحافظة، وكشف وجود نقص في الموادِّ بأكثر من(٦٠٠,٠٠٠,٠٠٠) مليون دينار، فضلاً عن وجود حالات مغالاةٍ في أسعار الشراء، مؤكدة قيامه بضبط وصولات صرفٍ وهميَّةٍ لشراء الوقود بمبلغ يصل إلى (٥٠٠,٠٠٠,٠٠٠) مليون دينار خلال المُدَّة ذاتها، لافتةً إلى قيام الفريق التدقيقيِّ بالكشف عن عدم تجهيز أيَّة مادةٍ من الوقود من دائرة المُنتجات النفطيَّـة".
وأوضح البيان أنه "تمَّ تنظيم محضر ضبط أصوليٍّ بالمضبوطات في العمليَّة، وعرضه على السيِّد قاضي محكمة التحقيق المُختصَّة بقضايا النزاهة في صلاح الدين؛ لاتِّخاذ الإجراءات القانونيَّة المناسبة".

الأزمة النيابية ترهن إعادة الحظر الشامل بارتفاع الإصابات

بغداد/ الزوراء:
اكد عضو خلية الازمة النيابية، النائب عبد الخالق العزاوي، امس الاربعاء، ان عدد الاصابات اليومية اذا تجاوزت حاجز ٢٠٠٠ لن يكون امامنا خيار إلا اعادة الحظر الشامل.
وقال العزاوي، في حديث صحفي: ان" معدلات الاصابة اليومية بفيروس كورونا لاتزال مرتفعة جدا خاصة في الجنوب والشمال والتي بلغت مستويات حرجة جدا، وبدأت المستشفيات ومراكز الحجر تجد صعوبة في احتواء الاعداد المسجلة يوميا".
واضاف العزاوي ان"معدلات الاصابة اليومية اذا تجاوزت حاجز الـ٢٠٠٠ اصابة لن يكون امامنا إلا اعادة الحظر الشامل مرة اخرى وتشديد الاجراءات من ناحية تطبيق فعلي للتباعد الاجتماعي، لكن القرار يبقى رهن خلية الازمة الحكومية"، مبينا ان "الوضع بدأ يزداد صعوبة خاصة مع ارتفاع لافت في معدل الوفيات في الايام الاخيرة".
واشار العزاوي الى ان" نسبة كبيرة من الاهالي لم تلتزم بإجراءات الوقائية والتباعد ولايزال الكثيرون يمارسون حياتهم الطبيعية وكأن كورونا ليس موجودا، وهذا خطأ، وتسبب في ارتفاع معدلات الاصابة، خاصة في الاحياء والازقة الشعبية التي تشهد اعلى معدلات عدم الالتزام رغم التحذيرات الكثيرة، لكن دون جدوى".

دعت الى توفير الأموال لإكمال أعمالها

الكهرباء: التجهيز يتأثر بحالات الطوارئ والعوارض والهجمات الارهابية

بغداد/ الزوراء:
اكد المتحدث باسم وزارة الكهرباء، أحمد العبادي، امس الاربعاء، انه تم انتاج ١٨ الف ميغا واط كإنتاج فعلي ومجهر للعراق، لكن التجهيز يختلف من منطقة الى اخرى، لانه يتأثر بحالات الطوارئ والعوارض والهجمات الارهابية.
وقال العبادي، في حديث صحفي: انه «تم انتاج ١٨ الف ميغا واط كإنتاج فعلي ومجهر للعراق، لكن التجهيز يختلف من منطقة الى اخرى، ولا نستطيع ان نقطع الوعود للمواطنين بساعات التجهيز»، مبيناً ان «التجهيز يتأثر بحالات الطوارئ والعوارض والهجمات الارهابية».
وأضاف ان «هناك شبكات توزيع في مناطق تكثر بها التجاوزات وبعضها قديمة تحتاج الى تأهيل، وهذه العوامل والتداعيات وعدم اطلاق الموازنة تؤدي الى انخفاض الانتاج للطاقة الكهربائية وساعات التجهيز»، مبيناً «لدينا طاقات تصميمية جديدة كوحدة توليد محطة المسيب بواقع ٢٧٠ ميغا واط، والوحدة التوليدية الاولى في محطة الناصرية الجديدة بواقع ٢٥٠ ميغا واط، وفي نينوى، اضافة الى صيانة العديد من المحطات».
وتابع «سعينا للحفاظ على ما تحقق في عام ٢٠١٩ ودروة الانتاج والحفاظ على هذا المنجز، لكن تداعيات الوضع الاقتصادي وانعدام الموازنة اثر سلباً على اعمال وزارة الكهرباء».
وشدد على ضرورة «اطلاق اموال للوزارة من اجل اكمال اعمالها»، لافتاً الى ان «الوزارة تحاول شراء محولات الكهرباء بالآجل، الامر الذي ادى الى عزوف الكثير من المجهزين عن التعامل مع الوزارة، وما زلنا نعمل ضمن الممكن».

بوقت قياسي.. إجرام بغداد تكشف ملابسات حادث قتل امرأة

بغداد/ الزوراء:
اعلنت وزارة الداخلية، امس الاربعاء، كشف ملابسات حادث قتل امرأة جنوبي العاصمة.
وذكرت الوزارة في بيان تلقت «الزوراء» نسخة منه: ان»مكتب مكافحة اجرام (المحمودية) تمكن من كشف ملابسات حادث قتل امرأة جنوب العاصمة بغداد بوقت قياسي وخلال ساعتين فقط من احالة اوراق القضية للمديرية، وهذا بفضل سرعة الانتقال الى محل الحادث والدقة في التحقيقات والتحري وجمع المعلومات، حيث تم التوصل الى الجناة والقبض عليهم وهم عصابة مكونة من ثلاثة متهمين».واضافت انه»تم تدوين اقوالهم قضائيا بالاعتراف وتم ضبط السلاح المستخدم في الجريمة نوع (مسدس ميكاروف)، كما تم توقيف المتهمين استنادا لأحكام المادة (٤٠٦) ق.ع، واتخاذ الاجراءات القانونية اللازمة بحقهم».

الثقافة تكشف المناسبات المقترحة لإعلان أحدها يوماً وطنياً للعراق

بغداد/ الزوراء:
كشف وزير الثقافة والسياحة والآثار، حسن ناظ، عن المناسبات المقترحة لإعلان أحدها يوماً وطنياً للعراق.
وذكر بيان للوزارة تلقت «الزوراء» نسخة منه: ان ناظم «استقبل، في مكتبه بمقر الوزارة النائب رياض المسعودي، مع عدد من النواب السابقين، والشخصيات الأكاديمية، امس الأربعاء، وقدم الوفد التهنئة للوزير لتسلمه المنصب كونه إبن الوسط الثقافي، وجاء إلى هذه المسؤولية بعيداً عن المحاصصة، وان وجوده يمثل مكسباً للثقافة والمثقفين».
وبحث اللقاء «عدداً من الموضوعات، ومن بينها ؛ تحديد يوم للعيد الوطني للعراق». وبينَ وزير الثقافة «آليَّة تبني مشروع تحديد يوم العيد الوطني بالتنسيق مع أعضاء مجلس النواب».
وقال «نسعى للتنسيق مع أعضاء مجلس النواب، بهذا الشأن لأنَّ فيه رمزيةً عاليةً، وعقدنا عدة اجتماعات مع مجموعة مستشارين، قبل أن نحيله إلى البرلمان».
وشدَّدَ ناظم «على ضرورة فصل قانون اليوم الوطني عن قانون العطل الرسمية ، ليكون مستقلاً ، ومتفقاً عليه».
وبشأن اليوم المقترح، أوضح وزير الثقافة أن «هناك ترشيحاً لعدد من الأيام منها، أن يكون يوم إنضمام العراق إلى عصبة الأمم سنة ١٩٣٢، أو يوم إندلاع ثورة العشرين، أو يوم تأسيس الدولة العراقية سنة ١٩٢١، وبقية الخيارات المطروحة، على أن يكون التصويت عليه بالإجماع».
من جانبه، أكد النائب المسعودي أهمية أن «يكون لليوم الوطني بعد تاريخيٌّ، وبإشراف مؤرخين، وأكاديميين من الجامعات العراقية، لتجنب الخلافات والتجاذبات السياسية التي حصلت سابقا، وأن يكون هناك تشاورٌ مع أعضاء مجلس النواب».
ولفت البيان الى ان «الوفد استثمر الزيارة، ليطرح موضوعاً مهماً ألا وهو الاهتمام بالمواقع الآثارية».
فقد دعا النائب المسعودي إلى الاهتمام بالمواقع الآثارية في كربلاء، وقال «هناك ١١٥ موقعاً آثارياً في كربلاء، تنتمي إلى حقبٍ مختلفةٍ في التاريخ، ومنها ينتمي إلى الطوائفً اليهوديةً، والمسيحية، وهي مؤثرةٌ في الجانب السياحي، لكنها عرضةٌ للإهمال، وللرعاة، وللمتجاوزين».
ووعد وزير الثقافة، في ختام اللقاء، بمناقشة كل المقترحات المطروحة مع ذوي الشأن، والاختصاص، للوصول إلى نتائج عمليَّة.

الخدمات النيابية تتجه لإنشاء طرق دولية في جميع المحافظات

بغداد/ الزوراء:
تتجهُ لجنة الخدمات والاعمار النيابية نحو دعم ومساندة جهود انشاء طرق دولية في جميع المحافظات عن طريق الاستثمار، بينما اكدت ان تلك المشاريع ستدعم موازنة الدولة.
وَاوضح عضو اللجنة، عباس العطافي، في تصريح صحفي: ان «اللجنة عقدت ورشة عمل فنية بحضور اعضائها والوكيل الفني لوزارة الاسكان البلديات ومدير عام الطرق ورئيس هيئة الاستثمار ومدير استثمار الوزارة ومدير النافذة الواحدة الالكترونية للاستثمار وممثل عن الحكومة ومستشار رئيس الوزراء لاعداد دراسة تتضمن انشاء طرق خارجية دولية من خلال الاستثمار.
واضاف ان «تلك الدراسة تعد خطوة أولى، لا سيما ان هذا الطرق ستستثمر وارداتها للدولة لدعم الموازنة العامة «، مبينا ان «ورشة العمل ناقشت العديد من المحاور، منها انشاء الطرق الاستثمارية باعتبارها العمود الفقري لتقديم الخدمات وتعظيم موارد الدولة».
واكد وجود نية «لإقامة مؤتمر عام تحضر فيه الشركات العالمية وبحضور رئيس الوزراء والمحافظين ووزراء المالية والتخطيط والبلديات والزراعة على اعتبارهم شركاء في تنفيذ البرنامج الحكومي مع اعلان الطرق الخارجية فرصا استثمارية ولذلك يجب ان تتوافق هذه الوزارات في توحيد الراي وتذليل الروتين امام المستثمر».
واضاف ان»الطرق القديمة سببت الكثير من الوفيات، وهناك احصائية لعام ٢٠١٩ تقول ان حوادث الطرق اودت بحياة ١٧٠٠ عراقي في عام واحد». مبينا «ان المؤتمر سيتبنى بيئة مناسبة للاستثمار ودعوة الشركات الاستثمارية العالمية وتحت شعار (الطرق عصب الحياة والاقتصاد بجميع العالم)، وعلى اعتبار ان العراق البلد الوحيد الذي يعتمد على النقل البري وحاليا الطرق فيه غير مؤهلة».
ولفت الى ان «الورش الفنية الثانية التي ستقيمها اللجنة ستضع اللمسات الرئيسة للاستضافات، وسيعقد المؤتمر في قاعة كبيرة من اجل مراعاة الظروف الصحية للبلد «. مشيرا الى ان «لجنة الخدمات والاعمار ستدعو جميع الشركات المستثمرة في هذا المجال، وستعلن الفرص الاستثمارية خلال المؤتمر».

التخطيط تعلن استعداد الاتحاد الأوروبي لدعم العراق بمنحة جديدة لمواجهة كورونا

بغداد/ الزوراء:
أعلن الاتحاد الاوروبي، امس الأربعاء، استعداده لمنح العراق منحة جديدة لمواجهة كوفيد 19.
وذكر بيان لوزارة التخطيط، تلقت «الزوراء» نسخة منه، إن «وزير التخطيط، خالد بتال النجم استقبل، امس، في مكتبه بديوان الوزارة، سفير الاتحاد الاوروبي في العراق، مارتن هوث، والوفد المرافق له».
وثمن الوزير، خلال اللقاء، «دور بعثة الاتحاد الاوروبي في العراق، وما قدمته من دعم لجهود الحكومة، في عدد من المسارات والملفات المهمة، تتعلق بتحسين الواقع الاقتصادي، ومكافحة البطالة، وتطوير القدرات، وتحقيق الحكم الرشيد، وعمليات اعادة الاعمار».
وأشار إلى «وجود 69 مشروعا، يجري تنفيذها في مناطق مختلفة من العراق، ممولة من الاتحاد الاوروبي»، مؤكدا «الحاجة الى المزيد من الدعم، من اجل تمكين الحكومة من مواجهة، جائحة كورونا».
من جانبه، اكد «هوث»: «استمرار الدعم المقدم من بعثة الاتحاد الاوربي للحكومة العراقية»، لافتا إلى «إمكانية زيادة هذا الدعم، من خلال تقديم منحة جديدة لتعزيز جهود العراق في مواجهة وباء(كوفيد 19)». وأوضح البيان أن «اللقاء، الذي حضره الوكيل الفني للوزارة ماهر حماد، بحث سبل التعاون المشترك بين الجانبين في عدد من المجالات، لاسيما فيما يتعلق بدعم جهود الحكومة العراقية، في مواجهة جائحة «كورونا»، وعمليات اعادة الاعمار وتحقيق الاستقرار في عموم العراق».

أكدت أن الشهر الحالي لن يشهد استقطاعا في رواتب الموظفين

المالية النيابية: إجراءات زيادة الواردات غير النفطية بدأت وقانون الاقتراض «حل عاجل»

بغداد/ الزوراء:
وصفت اللجنة المالية النيابية الاقتراض الخارجي والداخلي بأنه «حلول آنية وعاجلة»، وكشف عن بدء اجراءات فعلية لزيادة الواردات المحلية غير النفطية. وفيما بينت ان الشهر الحالي لن يشهد استقطاعا من رواتب الموظفين، لفتت الى ان السلطة التنفيذية تحدثت عن ترشيق او سلم رواتب جديد سينفذ في المستقبل، ويشمل جميع الموظفين.
وقال عضو اللجنة المالية النيابية، فيصل العيساوي، امس الاربعاء، في حديث صحفي: إن «قانون الاقتراض الداخلي والخارجي جزء من الحلول الآنية الواجب اتخاذها من الحكومة لتمشية أمورها بالنفقات الحاكمة كرواتب الموظفين ومستحقات الفلاحين والبطاقة التموينية، وغيرها من الامور واجبة الدفع خلال هذه الفترة».
مبيناً أن «هذه الخطوة تسير جنباً الى جنب مع مقترح نعمل على اعداده في قانون، إضافة الى آخر مشابه تعده الحكومة للاصلاح الاقتصادي، وقد تم تضمين هذا الامر ضمن مسودة مشروع قانون الاقتراض بإلزام الحكومة على الاصلاح الاقتصادي خلال مدة ستين يوما».
وأضاف العيساوي ان «الاقتراض هو حل عاجل يرافقه حل استراتيجي دائم للإصلاح الاقتصادي، على اعتبار ان العراق يحتاج شهريا الى ما يقرب من سبعة تريليون دينار للنفقات الواجبة والحاكمة يقابلها واردات لا تتعدى الاثنين او الثلاثة تريليون شهريا». مشددا أنه «لا توجد اية دولة تستطيع الاستمرار دون توفير رواتب موظفيها والنفقات الصحية في ظل الازمة الحالية وغيرها من النفقات الانية الواجبة».
وكشف العيساوي عن أن «الاجراءات لزيادة الواردات المحلية بدأت فعليا»، موضحا أن «الواردات غير النفطية بهذا الشهر هي اكثر بالضعف من الشهر السابق».
ولفت الى أن «هناك تحركا دقيقا ومدروسا على المنافذ الحدودية والجمارك والضرائب وغيرها، لكن نتائجها لن نشعر بها، والفرق الحاصل فيها بين يوم وليلة او خلال شهر او اثنين بل بحاجة الى وقت».
مشددا على ان «الخطوة الاولى في الاصلاح تكون من خلال أتمتة الضرائب والجمارك ومزاد العملة لتكون بنظام الكتروني واحد لنتخلص مما يطرح من احاديث عن غسيل اموال وفساد وتزوير وغيرها».
من جانب اخر، قال عضو اللجنة، حنين القدو، في تصريح صحفي: ان "الفترة المقبلة لن تشهد استقطاع في رواتب الموظفين، والبرلمان عازم على تشريع قانون الاقتراض من اجل تجاوز الازمة الراهنة".
واضاف ان "اللجنة المالية تمارس واجبها في ممارسة الرقابة وتشريع القوانين وليست مسؤولة عن استقطاع الرواتب او عدمها، حيث ان هذه القرارات من صلاحية السلطة التنفيذية".
وبين ان "وزير المالية من المرجح انه تكلم عن سلم رواتب واحد يشمل جميع الموظفين، وسينظم ذلك في المستقبل، أما الشهر الحالي فإنه لن يشهد استقطاعا للرواتب".

الدولار يستقر نسبيا في الأسواق المحلية

بغداد/ الزوراء:
شهدت اسعار صرف الدولار في بغداد وعدد من المحافظات، امس الاربعاء، استقراراً نسبيا، وكان سعر صرف الدولار في بغداد ببورصة الكفاح على النحو الآتي: 123,950 لكل مائة دولار.
وكانت أسعار بيع وشراء الدولار في شركات ومكاتب الصيرفة، كالآتي: سعر البيع للدولار سجل 124,500. أما سعر الشراء للدولار فبلغ 123,500 .

استثمار بغداد تنجز 95% من مشروع معمل تدوير النفايات الطبية

بغداد/ الزوراء:
أعلن رئيس هيئة استثمار بغداد، شاكر الزاملي، امس الأربعاء، عن انجاز نسبة 95 بالمئة، من مشروع معمل تدوير ومعالجة النفايات الطبية.
وقال الزاملي، في بيان اطلعت عليه «الزوراء»: إن "الهيئة أولت اهتماما كبيرا لمشروع معالجة النفايات الطبية، لما تشكله من خطورة على صحة الانسان والبيئة"، مبينا أن "المشروع الذي يعد الاول من نوعه في بغداد، يسهم ايضا في توفير العديد من فرص العمل للشباب، فضلاً عن استثمار الخبرات والكفاءات المتخصصة للإفادة منهم في هذا المجال".
وأضاف ان "المشروع الذي بلغت نسبة انجازه 95 بالمئة، يضم مكائن ومعدات متطورة من أرقى المناشئ العالمية، وكذلك مختبرات للتحليلات الداخلة ضمن عملية التحليل والفرز والتدوير"، منوها بأن "الية العمل في المشروع تشمل تجميع المخلفات وتفريغها في حاويات، وجمعها وتخزينها في حاويات كبيرة داخل المشروع، وتحويلها إلى وحدة المعالجة المركزية في المعمل، ليتم حرقها بأجهزة خاصة لتتحول إلى أبخرة وغازات صديقة للبيئة".
وأوضح الزاملي أن "مشروع معالجة النفايات الطبية الواقع في منطقة أبي غريب، انشئ على مساحة 3500 متر مربع، ويغطي في مرحلته الاولى ما يقارب 600 نقطة تلوث في المختبرات فقط على جانبي الكرخ والرصافة، وبطاقة تصميمية تصل عند التشغيل إلى 1825 طنا سنوياً".
وكشف الزاملي عن "السعي لتوسيع المشروع ليشمل الأدوية منتهية الصلاحية ايضاً، من خلال اضافة خط خاص بها، لتكون المرة الاولى التي يجري فيها التخلص بشكل علمي وصحي من الادوية المنتهية الصلاحية، بدلا من حرقها بشكل مضر للبيئة، لاسيما ان المرحلة الحالية تتطلب اهتماما شديدا بالبيئة".

الزراعة النيابية: الموسم الحالي سيشهد وفرة في المحاصيل

بغداد/ الزوراء:
أكدت لجنة الزراعة والمياه النيابية، امس الاربعاء، حرق مزارع بفعل فاعل، وفيما اشارت الى ان الموسم الحالي سيشهد وفرة في المحاصيل.
وقال رئيس اللجنة، النائب سلام الشمري، بحسب الوكالة الرسمية: إن «هناك أجندات داخلية وخارجية تريد المساس بالأمن الغذائي للمواطن، لاسيما بعدما أعلن العراق اكتفاءه الذاتي من المحاصيل الاستراتيجية وبعض الخضروات والفواكه».
وأضاف أن «هناك مزارع تم إحراقها بفعل فاعل»، مبينا أنه «رغم ذلك فأن الحكومة ماضية في تحقيق الاكتفاء الذاتي من المحاصيل الاستراتيجية والمحاصيل الأخرى التي تدخل ضمن السلة الغذائية للمواطن العراقي».
وأشار إلى أن «الموسم التسويقي للعام الحالي سيشهد وفرة كبيرة من المحاصيل، حيث ستتسلم وزارة التجارة نحو 5 ملايين طن من الحنطة»، مبينا أن لجنته طالبت وزير المالية بتأمين مستحقات الفلاحين سواء كانوا من مزارعي الحنطة والشعير أو الذرة الصفراء.
وأوضح أن «قانون رقم (10) لسنة 2011، يلزم الحكومة توفير الحماية للمنتجات الزراعية بشقيها الحيواني والنباتي»، لافتا إلى أن «القانون لم يفعّل حتى الآن على أرض الواقع».
وبين أن «هناك قرارا صدر في العام 2019 بمنع استيراد منتجات بيض المائدة والدجاج والأسماك المبردة والمجمدة والحية، إلا أنه لوحظ بأن منافذ غير رسمية في إقليم كردستان، يتم من خلالها إدخال هذه المنتجات بطرق غير شرعية ومخالفة للضوابط والأعراف الدولية ولم يتم فحصها والتأكد من سلامتها الصحية، مما تشكل خطرا على المواطن»، مشددا على»ضرورة دعم القطاع الزراعي لتحقيق الاكتفاء الذاتي من جميع المنتجات الغذائية».

خبير مالي: الحكومة غير شفافة بشأن الورقة الإصلاحية "البيضاء"

بغداد/ الزوراء:
اكد الخبير المالي، احمد بريهي، امس الأربعاء، أن الحكومة مازالت غير شفافة بشان الإعلان عن توجهاتها الإصلاحية التي تتعلق بورقتها الإصلاحية والتي عرفت بالورقة البيضاء، مشيرا الى ان المتابعين للشان الإصلاحي المالي لايملكون أية معلومات عن تلك الورقة وعن توجهات الحكومة الإصلاحية.
وقال بريهي، في تصريح صحفي: ان " اعلان الحكومة اعداد الورقة الإصلاحية المسماة الورقة البيضاء مازلت غامضة وغير معلنة، وتشرف عليها لجنة غير معلومة من المختصين وأصحاب الشأن كما اعلن عنهم " . وأضاف ان " اعلان توجهات الحكومة الإصلاحية وكشف فحوى ورقتها البيضاء يجب ان تكون معلومة، ولو على اقل تقدير للجهات ذات الشأن المالي، لدعم الحكومة عن مواطن الضعف والقوة في الورقة وابدأ النصح للجنة".
وأشار بريهي إلى أن "المتابعين للشأن الإصلاحي المالي لا يملكون أية معلومات عن تلك الورقة، وعن توجهات الحكومة الإصلاحية".

نينوى تعتزم إنشاء مجمعات سكنية واطئة الكلفة للأسر المتضررة

بغداد/ الزوراء:
تعتزم هيئة استثمار محافظة نينوى انشاء مجمعات سكنية واطئة الكلفة للأسر المتضررة.
وقال المسؤول في إعلام سياحة نينوى، علي امجد، امس الاربعاء: ان «الهيئة تعتزم انشاء مجمعات سكنية واطئة الكلفة للأسر المتضررة ابان سيطرة عصابا داعش وعمليات التحرير في المدينة».
واضافت ان «المجمعات ستقام في أيمن الموصل بعد تخصيص أراض لها في المحور الغربي من المدينة، فضلا عن انشاء مواقع ترفيهية في مركز ايمن الموصل لإنعاش الحركة السياحية وعودة الأسر الموصلية اليه».
مشيرا الى ان «مدة انجاز العمل حددت بأكثر من عام كامل منذ البدء بعملية الاعمار، وان تخصص مبالغ هذه المجمعات من مبالغ اعمار وبناء المجمعات السكنية في المدينة القديمة «.

أكدت سعيها للحد من عمليات الفساد والتهرب

الكمارك تكشف عن إجراءات لمضاعفة الإيرادات وتعظيم موارد الدولة

بغداد/ الزوراء:
باشرتْ هيئة الجمارك العامة اجراءات تسهم بمضاعفة حجم الايرادات وضبط حركة البضائع والسلع الداخلة للبلاد عبر جميع المنافذ الحدودية، بينما اكدت سعيها لأتمتة العمل الجمركي من خلال شركات عالمية معتمدة للاسهام برفد خزينة الدولة بمبالغ اضافية والحد من عمليات الفساد والتهرب الجمركي.
وقال مدير الهيئة، خالد صلاح الدي: «بعد التوجه العام للحكومة لاسيما بعد انخفاض اسعار النفط والاهتمام بضبط العائدات المتأتية من الضرائب والجمارك، وبقدر تعلق الامر بالهيئة فقد اعدت الخطط الكفيلة بتحقيق ذلك، خصوصا ان الايرادات الجمركية التي كانت تستحصل سابقا لم تكن بالمستوى المطلوب بسبب الكثير من المشكلات»، منوها الى «المباشرة بتفكيك جزء كبير منها خلال المدة القليلة الماضية والتركيز على اتمتة العمل الجمركي بالشكل الصحيح، وادارة العمل بهذه الطريقة ستحقق ايرادات جمركية تصل الى ثلاثة اضعاف ما هو عليه الآن، وتقلل من الهدر بالمال العام وتحد من الفساد».
واضاف ان «الهيئة، ولتنفيذ اتمتة العمل الجمركي، باشرت، ومن خلال ملحقياتها في السفارات العراقية بالخارج، توجيه دعوات للشركات المتخصصة التي لديها خبرة وممارسة عمل في دول لديها ظروف مماثلة للعراق كي تهيئ مشاريع البنى التحتية اللازمة لإنجاح هذا الموضوع بحيث لايكون هناك خلل في اجراءات كشف البضائع وفرض الرسوم الجمركية».
وأكد أن «عددا كبيرا من الشركات قدم للعمل، ولكن بعد تدقيق العروض تم اختيار اربع منها، إلا ان الجانب العراقي نبه على ضرورة ان تتبنى الشركات تتبع البضائع من منافذ البلد المنشئ، وعليه فإن هذا الامر يتطلب مفاتحة شركات اخرى تتمكن من تحقيق هذا الموضوع والذي سيطبق على ثلاثة منافذ كمرحلة اولى ومن ثم تنتقل الى المنافذ الاخرى في حال نجاح التجربة».
وشدد صلاح الدين على ان «تطبيق مشروع الاتمتة سيتم بعد اربعة اشهر من تاريخ التعاقد مع الشركة المنفذة التي ستتبنى انجاز مشاريع البنى التحتية في المنفذ»، لافتا الى «انه سيتم نصب اجهزة السونار، الموازين والمخازن، وعليه ستكون مسيطرة على العمل الجمركي بالكامل»، مشيرا الى ان «الهيئة حريصة على تحقيق هذا المشروع لاسيما مع وجود اهتمام حكومي كبير به لضمان مضاعفة حجم الواردات التي لاتنسجم الآن مع حجم البضائع الداخلة للبلاد، بالاضافة الى ان هذا الامر يعود لأسباب، من بينها كثرة الاعفاءات الجمركية وعدم السيطرة على مداخل البلاد الحدودية والتهريب، وغيرها من الامور التي لايتم الحد منها الا باتمتة العمل الجمركي».
وتابع ان «الهيئة في حال تطبيق الاتمتة سيكون لديها علم مسبق بنوع البضائع وكمياتها، مما سيساعد على المقارنة بين المبالغ المتسلمة من التاجر من مزاد العملة التابع للبنك المركزي وكمية البضائع الواردة ونوعها، وعليه ستتم السيطرة على حركة العملة من خلال غرفة عمليات مشتركة مع البنك المركزي في الهيئة، علاوة على ذلك ستتم السيطرة ايضا على عمليات التحاسب الضريبي».
وكشف عن «اللجوء الى خطة بديلة اتبعت من قبل الهيئة لحين تطبيق نظام الاتمتة تقضي بتسويق السلع والبضائع من المنفذ الى مخازن كانت عائدة للاسوق المركزية تم تأجيرها من وزارة التجارة كي تكون عمليات الكشف على البضائع دقيقة للحد من عمليات التهرب الجمركي»، مبينا ان «الهيئة ستعمم هذه التجربة في حال نجاحها على جميع المنافذ، لاسيما ان هذه التجربة اسهمت بتوفير فرص عمل اضافية في المنافذ».
وأوضح أن»الاجراء الاخر الذي اتبعته الهيئة يقضي بنشر مفارز لموظفيها على الطرقات بالتنسيق مع شرطة الجمارك لرصد حالات التهرب من التعرفة الجمركية، واحباط عمليات التهريب واتخاذ الاجراءات الكفيلة بضمان حقوق الدائرة والدولة بحق المقصرين».

الزوراء
الرياضي

أصفر وأحمر

كورونا يضرب لاعب كرة السلة مصطفى فاضل

بغداد/ متابعة الزوراء

أصيب لاعب كرة السلة مصطفى فاضل، بفيروس كورونا المستجد "كوفيد ١٩.

وقال مصدر مقرب من اللاعب إن "لاعب كرة السلة مصطفى فاضل، أصيب بفيروس كورونا المستجد".

وأضاف أن "فاضل يخضع الان للحجر الصحي بعد ظهور نتائج الفحوص والتي كانت إيجابية"، مشيراً إلى أن "عائلته تخضع للحجر ايضاً بعد ملامسته لهم".

ويعد فاضل هو اول لاعب كرة سلة مصاب بالفيروس في العراق.

العدد: 7274 الخميس 25 حزيران 2020
www.alzawraapaper.com
No: 7274 Thu 25 Jun 2020

اتحاد الكرة الجزائري ينعى الفقيد

انفانتينو: النجم الراحل احمد راضي أفضل لاعب عراقي في جميع الاوقات

بغداد/ الزوراء

قدم رئيس الاتحاد الدولي لكرة القدم «فيفا»، جياني انفانتينو، تعازيه الى الهيئة التطبيعية للاتحاد العراقي لكرة القدم، برحيل اسطورة الكرة العراقية احمد راضي، مؤكداً ان الفقيد كان افضل لاعب عراقي في جميع الأوقات.

وقال انفانتينو في نص رسالته لرئيس الهيئة التطبيعية العراقية اياد بنيان، «أود أن أعبر عن خالص تعازي القلبية لوفاة اللاعب الدولي السابق والمدرب والاسطورة احمد راضي.. يبدو ان الكلمات غير كافية للتعبير عن الحزن الذي نشعر به لهذه الخسارة التي تؤثر في كرة القدم العراقية».

وأضاف «لقد توج احمد راضي مسيرته لـ ١٢١مرة مثل فيها العراق مسجلاً ٦٢ هدفاً، وكان من ضمن المنتخب الوطني الذي شارك في بطولة كاس العالم ١٩٨٦ في المكسيك، وسجل الهدف العراقي الوحيد في البطولة، كذلك شارك في البطولة الاولمبية الكروية عام ١٩٨٨ في سيئول، وفاز في دورة الالعاب الاسيوية ١٩٨٢، بالاضافة الى كاس الخليج في عامي ١٩٨٤ و ١٩٨٨».

وتابع «على مستوى النادي سوف تبقى مسيرته في نادي الزوراء لاتزول من الاذهان، حيث لعب اكثر من ١٩٠ مباراة في ثلاث فترات، وكذلك مع نادي الرشيد، فائزاً في العديد من الالقاب الوطنية والدولية مع كلا الناديين، ولعب كذلك لنادي الوكرة الرياضي».

وأوضح «باعتباره أحد افضل اللاعبين العراقيين في جميع الاوقات، فقد صُوّت له كأفضل لاعب في اسيا عام ١٩٨٨، لان إرثه الذي تركه وانجازاته، وبالخصوص قيادته وشخصيته وصفاته الانسانية التي لا تنسى أبداً، سوف يُفتقد حقاً».

واكمل «بالنيابة عن المجتمع الدولي لكرة القدم، أود ان اعرب عن عميق المواساة للاتحاد العراقي لكرة القدم، ولعائلة احمد واصدقائه واحبائه، نأمل ان تكون هذه الذكريات، وكلماتنا الداعمة، مساعدة على تحقيق بعض من السلام والعزاء في هذا الوقت العصيب».

ومن جهته وجّه خير الدين زطشي، رئيس اتحاد الكرة الجزائري، برقية تعزية، لرئيس الهيئة المؤقتة المكلفة بإدارة الاتحاد العراقي، في وفاة النجم السابق العراقي أحمد راضي، متأثرًا بإصابته بفيروس كورونا المستجد.

وكتب زطشي في برقية التعزية التي نشرها موقع الاتحاد الجزائري «ببالغ الحزن والأسى تلقينا نبأ وفاة المغفور له بإذن الله، نجم الكرة العراقية وأيقونة الكرة العربية أحمد راضي»

وأضاف «لقد شاءت الأقدار أن يغادر راضي، العالم بعد تأثره بإصابته بفيروس كوفيد ١٩، وتنطفئ بذلك شمعة طالما أضاءت عالم الكرة العراقية، وحملت راية بلاد الرافدين عاليًا في المحافل الدولية».

وتابع «لا يسعني في هذا الظرف الأليم، إلا أن أتوجه باسمي وباسم اتحاد الكرة الجزائري، لسيادتكم وعائلة الفقيد وكل أسرة كرة القدم العراقية، بأحر عبارات التعازي وأصدق مشاعر المواساة في هذا المصاب الجلل».

وختم «أدعو الله، العلي القدير أن يتغمد المغفور له بواسع رحمته ويسكنه فراديس جنانه، وأن يلهم ذويه جميل الصبر والسلوان».

محمد شكرون: سأدخل انتخابات اتحاد الكرة والفوز بكأس اسيا لم يأت بالحظ

بغداد/ هشام علي

قال اللاعب الدولي السابق محمد ناصر شكرون انه يسعى للمشاركة في انتخابات اتحاد كرة القدم من اجل تطوير الكرة العراقية والمساهمة مع زملائه الاخرين في النهوض بواقع اللعبة.

وذكر شكرون ان العديد من الاندية ومنها البصرية داعمة لدخول محمد ناصر في انتخابات اتحاد الكرة المقبلة رغم ان حديث ادارة نادي الميناء عن عدم منحها الصوت في الانتخابات المقبلة لاي شخصية رياضية غير موفق ابدا مبينا ان رياح التغيير قادمة بقوة في الهيئة الادارية لنادي الميناء الرياضي ومشكلتي مع ادارة الميناء بسبب عدم مجاملتي لهم في الانتخابات ولا ننسى ان رغبة جماهير الميناء هي من جعلتني افضل العمل الإداري على الفني.

واوضح انه يطمح للدخول في الدورات الادارية خلال الفترة المقبلة من اجل تطوير عملي ومساعدتي على تحقيق النجاح في حال حصدت الاصوات المطلوبة للعمل في مجلس ادارة اتحاد الكرة الجديد مؤكدا ان اغلب ممثلي الاندية في الهيئات العامة غير معروفين للجماهير الرياضية كما ان بعض ادارات الاندية احد اسباب تاخر كرة القدم في العراق.

واشار شكرون الذي كان احد صناع انجاز كأس اسيا الى ان الفوز بالبطولة القارية عام ٢٠٠٧ لم يكن ضربة حظ والخسارة امام كوريا الجنوبية وديا قبل انطلاق المنافسات الاسيوية كانت نقطة التحول الايجابية نحو تقديم افضل المستويات وتحقيق النتائج المطلوبة التي ساعدتنا في نهاية الامر على تحقيق اللقب القاري موضحا في الوقت ذاته ان العديد من اللاعبين كانوا مفروضين على البرازيلي فيبرا في كاس اسيا والاجواء كانت مشحونة بين اللاعبين لكن برغم المشاكل الا ان تخطيط المدرب البرازيلي اسهم في قطف منتخب اسود الرافدين لكأس اسيا.

وتابع ان حكيم شاكر مدرب كبير ويمتلك خبرة فنية مميزة ولا يمكن لاي شخص الانتقاص من قدراته كما ان المدرب ثائر احمد مدرب مميز وظلم كثيرا في مشواره التدريبي كاشفا عن ان عدد من اعضاء اتحاد الكرة السابق حاربوني وهم سبب ابعادي عن المنتخب الوطني في العديد من البطولات السابقة.

الدولي أسامة رشيد يقود سانتا كلارا للفوز على بنفيكا

بغداد/ متابعة الزوراء

أحبط سانتا كلارا انتفاضة مضيفه بنفيكا في الشوط الثاني وانتزع فوزا ثمينا ٤-٣ في المرحلة ٢٨ من الدوري البرتغالي.

ويلعب لفريق سانتا كلارا قائده العراقي الدولي أسامة رشيد الذي كرمته ادارة النادي الاسبوع الماضي بعد بلوغه المباراة رقم ١٠٠ مع فريقه.

وشهدت الجولة نفسها هزيمة فيتوريا سيتوبال أمام ضيفه ريو آفي ١-٢.

وعاد المهاجم البرازيلي كارلوس فينيسيوس لممارسة هوايته في هز الشباك وسجل هدفين ليقلب بنفيكا تأخره ١-٢ إلى تقدم ثمين ٣-٢ على سانتا كلارا في الشوط الثاني.

لكن هذا لم يكن كافيا ليحقق بنفيكا الفوز حيث انتهت المباراة بفوز الضيوف ٤-٣.

وأهدر بنفيكا ٣ نقاط ثمينة في رحلة الدفاع عن لقبه بالمسابقة حيث تجمد رصيده عند ٦٤ نقطة.

وارتفع رصيد سانتا كلارا إلى ٣٨ نقطة لينفرد بالمركز الثامن بفارق ٣ نقاط أمام بوافيشتا.

وتقدم سانتا كلارا في المباراة مرتين بهدفين سجلهما أندرسون كارفايو وزيدو سنوسي في الدقيقتين ٤٤ و٥٧ وتعادل بنفيكا في المرتين بهدفين سجلهما رافاييل فيريرا سيلفا وكارلوس فينيسيوس في الدقيقتين ٥٠ و٦٣.

وسجل فينيسيوس نفسه الهدف الثاني له في الدقيقة ٦٥ ليقود الفريق إلى التقدم ٣-٢ قبل أن يحرز كريسان دا كروز هدف التعادل ٣-٣ للضيوف من ضربة جزاء في الدقيقة ٨١.

ثم سجل زي مانويل هدف الفوز لسانتا كلارا ٤-٣ في الدقيقة ٥ من الوقت بدل الضائع للمباراة.

ولعب فينيسيوس مع بداية الشوط الثاني بديلا لزميله هاريس سفيروفيتش الذي فشل في هز الشباك خلال الشوط الأول.

وبرهن فينيسيوس «٢٥ سنة» مجددا على كونه ورقة مهمة لفريق بنفيكا حيث عاد اللاعب لهز الشباك بعدما غاب عنها منذ استئناف الدوري البرتغالي في وقت سابق من الشهر الحالي، بعد التوقف الطويل بسبب كورونا.

رعد سليم يوضح التعديل الجديد لفيفا بشأن ركلات الجزاء

بغداد/ متابعة الزوراء

كشف الحكم الدولي السابق رعد سليم، عن تعديل جديد اجراه الاتحاد الدولي للعبة يخص ركلات الجزاء.

وقال سليم إن "الاتحاد الدولي لكرة القدم، اجرى تعديلاً على قانون ركلات الجزاء وسيتم تطبيقه في العراق والعالم بعد الأول من شهر تموز المقبل".

وأضاف ان "المقترح ينص على ان اللاعب الذي يتحصل على البطاقات الملونة سواءً الصفراء او الحمراء، فإن هذه البطاقة لن يتم احتسابها عند اللجوء الى ركلات الجزاء، أي ان البطاقات ستحذف خلال تنفيذ الركلات".

تجدر الإشارة الى ان الدوري الممتاز سينطلق خلال شهر أيلول المقبل.

امجد عطوان: لم اتلق اي عروض رسمية للعب في دوريات الخليج

بغداد/ اثير الشويلي

قال لاعب منتخبنا الوطني، وفريق الكويت الكويتي، امجد عطوان، عن رحلته مع الكويت الكويتي انه باق مع الفريق حتى نهاية الموسم المقبل بحسب العقد المبرم بين الطرفين، والأيام القليلة المقبلة سأتواجد في الكويت من اجل الانضمام مع الفريق بانتظار تأمين الطائرة، وانهاء إجراءات الفيزا.

وأضاف عطوان: لا توجد اي عروض خارجية رسمية الى الآن على طاولتي، ولن اسوّق لنفسي كلاما لا توجد له صحة على ارض الواقع، بالرغم من ان البعض كتب وتحدث في مواقع التواصل، وهذا غير صحيح، وأنفي من خلاكم كل ما اشيع في السوشل ميديا.

واكد: ان مهمة المنتخب ليست سهلة، خصوصا في ظل هذا الوضع، وابتعادنا عن منافسات الدوري بسبب جائحة كورونا، لكننا سنبذل قصارى جهدنا انا وزملائي في التدريبات والمباريات بغية ان نكون في اتم الجاهزية للمباريات الرسمية التي تنتظر منتخبنا في شهر تشرين الاول مع هونغ كونغ وكمبوديا.

هادي: سعيد بتجربتي في روسيا وسألعب اساسيا امام بطرسبورغ

بغداد/ متابعة الزوراء

اكد لاعب المنتخب الوطني العراقي ونادي كريليا سوفيتوف الروسي لكرة القدم، صفاء هادي، انه سعيد بتجربته في روسيا.

وقال هادي إن "تجربتي في روسيا رائعة حتى الان، هنا شعرت باني لاعب محترف، الأجواء وعلاقتي بإدارة النادي جميعها ظروف تساعد على النجاح".

وأضاف "لدي الكثير لأقدمه مع كريليا، حتى اللحظة لم اظهر كل ما لدي بسبب مشاركاتي الضئيلة مع الفريق، لكن سالعب بشكل أساسي في مباراة فريقي المقبلة".

تجدر الإشارة الى ان كريليا سوفيتوف سيواجه زينيت سان بطرسبورغ يوم غد الجمعة.

حزيران الفواجع

مصطفى العبطان

درسنا في التاريخ عندما كنا صغاراً عن نكسة حزيران وكأن السيناريو يعاد مرة اخرى في العراق ولكن ليست حرباً عسكرية بل معركة بين نجومنا الرياضيين وفايروس كورونا لتكون الفاجعة الأولى وفاة معاون مدير دائرة المتابعة والتنسيق في وزارة الشباب والرياضة «فالح عودة» الذي كان محبوباً من الجميع لما يحمله من دثامة اخلاق وتعامله الأخوي مع الجميع وما هي الا ايام معدودات لتتعرض رياضتنا لضربة موجعة بوفاة مدرب منتخب الناشئين السابق وصوت الفقراء «علي هادي» الذي سبب فقدانه ألما كبيراً في الوسطين الرياضي والشعبي ولم يشف جرح هادي بعد ليتلقى العراق ضربة قاضية بوفاة شمس الكرة العراقية وساحرها وواجهتها عربيا واسيويا وعالميا «احمد راضي» افضل لاعب في اسيا عام ١٩٨٨ وصاحب الهدف العراقي الوحيد في مونديال المكسيك عام ١٩٨٦ الطيب والمتواضع صاحب المواقف الانسانية الرائعة.

اذ كان لا يرد اي شخص يطرق بابه فضلاً عن احترامه لزملائه الذين عاصروه والذين برزوا بعده «ابو هيا» كما يطلق عليه محبيه وعشاقه واصدقائه رحل جسداً ولكن ستبقى ذكراك خالدة منقوشة في الاعين ومحفورة في القلوب.

البريد الالكتروني alzawraanews@yahoo.com
الموقع الالكتروني www.alzawraapaper.com
العدد: 7274 الخميس - 25 حزيران 2020
No: 7274 Thu 25 june 2020

دجوكوفيتش معتذراً: الفيروس ما زال موجودا

بات نجم كرة المضرب الصربي نوفاك دجوكوفيتش، المصنف أول عالميا، أبرز اسم في عالم الرياضة يطاله فيروس كورونا المستجد، بعدما دفع ثمن المخاطرة بتنظيم دورات استعراضية متنقلة في البلقان على الرغم من استمرار تفشي "كوفيد19-".

وأصبح دجوكوفيتش (33 عاما) رابع لاعب بعد مواطنه فيكتور ترويسكي والبلغاري غريغور ديميتروف والكرواتي بورنا تشوريتش، تتأكد إصابته بـ"كوفيد19-" على هامش دورة "أدريا" الاستعراضية، ما دفع الصربي للاعتذار عن سوء تقدير الوضع الصحي.

وجاء في بيان نشر على الموقع الالكتروني للاعب الصربي، أن اختبار "نوفاك دجوكوفيتش جاء إيجابيا بكوفيد-19"، لكنه في الوقت عينه "لا يشعر بأي عوارض".

وأفاد البيان أن نتيجة فحص يلينا، زوجة دجوكوفيتش، جاءت إيجابية أيضا.

ونقل البيان عنه قوله: "خضعنا للفحوص ما إن وصلنا إلى بلغراد" بعد العودة من كرواتيا حيث أقيمت جولة زادار ضمن الدورة، متابعا: "أتت نتيجتي إيجابية، كما الحال بالنسبة ليلينا، فيما كانت نتيجة طفلَينا سلبية".

وأكد الصربي أنه سيبقى "في العزل الذاتي لمدة 14 يوما، وسأعيد الاختبار بعد خمسة أيام".وأقر دجوكوفيتش ببعض من المسؤولية في الإصابات المتلاحقة التي تسجل على هامش هذه الدورة التي أتت في ظل استمرار تعليق المنافسات الاحترافية لكرة المضرب بسبب "كوفيد19-" منذ آذار/مارس الماضي.

وقال الصربي المتوج بـ17 لقبا في البطولات الكبرى: "كل ما قمنا به في الشهر الماضي فعلناه بقلب نقي ونوايا صادقة. كان الهدف من بطولتنا أن نعزز التعاضد وأن ننشر رسالة تضامن وتعاطف في كل أنحاء المنطقة". وأضاف: "نظمنا البطولة في وقت ضعف فيه الفيروس، معتقدين أن شروط استضافة الدورة قد تحققت. لسوء الحظ، لا يزال هذا الفيروس موجودا، وهو واقع جديد ما زلنا نتعلم كيفية التأقلم والعيش معه. آمل أن تتحسن الأمور بمرور الوقت حتى نتمكن جميعا من استئناف الحياة كما كانت".

وأسف دجوكوفيتش: "لكل فرد أصيب بالفيروس خلال الدورة الاستعراضية التي كان من المفترض أن تقام في خمس مدن في دول البلقان، متمنيا: "ألا يؤدي ذلك إلى تعقيد الحالة الصحية لأي شخص وأن يكون الجميع بخير".

وكان ديميتروف أول من يعلن عن إصابته بـ"كوفيد19-" جراء مشاركته في الدورات التي أقيمت في حضور المشجعين، ليلحق به تشوريتش وترويسكي الذي تواجه مع دجوكوفيتش الأسبوع الماضي في بلغراد في الجولة الأولى من هذه الدورات.

وقرر ديميتروف الانسحاب من الجولات التالية بعد خسارته أمام تشوريتش في جولة زادار الكرواتية، حيث شعر بوعكة صحية قبل أن يكشف إصابته بالفيروس بعد عودته إلى موناكو.

وأدت إصابة ديميتروف إلى إلغاء المباراة النهائية لجولة زادار بين دجوكوفيتش والروسي أندري روبليف، علما بأن الدورة شهدت أيضا مشاركة النمساوي دومينيك تييم الثالث عالميا والألماني ألكسندر زفيريف السابع.

وأشارت قناة "أن وان" الكرواتية إلى أن أحد مدربي دجوكوفيتش وعضو في فريق ديميتروف ثبتت اصابتهما أيضا، بينما أعلن زفيريف والكرواتي مارين سيليتش اللذان شاركا أيضا في الدورة، أن نتيجتهما سلبية.

وكان النجم الأسترالي نيك كيريوس من أشد المنتقدين لإقامة هذه الدورة، وكتب عبر حسابه على "تويتر" إثر إعلان إصابة تشوريتش أن "قرار إقامة الدورة الاستعراضية كان غبيا، أتمنى لكم الشفاء العاجل يا أصدقاء، ولكن هذا ما يحصل عندما تتجاهلون كل البروتوكولات. هذه ليست مزحة".

كما اعتبر البريطاني دان إيفانز في تصريحات، أن على دجوكوفيتش "الشعور ببعض المسؤولية" حيال ما جرى، وأن ما قام به "مثال سيئ".

وسبق أن رد دجوكوفيتش على منتقدي عدم احترام التباعد الاجتماعي خلال الجولة في بلغراد بالقول: "تستطيعون بطبيعة الحال توجيه الانتقادات، لكن الأمر لا يعود لي للحكم ما إذا كان هذا الأمر خطيرا أم لا. كل ما نقوم به هو احترام تعليمات الحكومة الصربية".

وألغيت جولة مونتينيغرو التي كانت مقررة ضمن إطار هذه الدورة يومي 27 و28 حزيران/يونيو، حتى قبل الاعلان عن أي إصابات في صفوف اللاعبين، وذلك بسبب "عدم وجود مواطني صربيا على قائمة السلطات الصحية وبالتالي عدم تمكنهم من السفر إلى مونتينيغرو يشكل عقبة لا يمكن تذليلها".

وبحكم المؤكد أن تلحق بها جولة البوسنة التي كانت مقررة في الثالث والرابع من تموز/يوليو، والمباراة الاستعراضية التي كانت مقررة في الخامس منه في سارايفو بين دامير دجمهور المصنف أول في البوسنة و107 عالميا، ودجوكوفيتش.

أغويرو يسافر إلى إسبانيا لمحاولة إنقاذ موسمه

سافر الأرجنتيني سيرخيو أغويرو مهاجم مانشستر سيتي الإنكليزي إلى إسبانيا لإجراء المزيد من الاختبارات على ركبته اليسرى والتي تهدد نهاية موسمه، بعد تعرضه لاصابة خلال الفوز الكبير على بيرنلي -5صفر في الدوري الإنكليزي الممتاز لكرة القدم، بحسب ما أعلن ناديه.وتفاقمت مشكلة أغويرو مع ركبته التي عانى من آلامها لأكثر من شهر، بعد تدخل من قائد بيرنلي بن مي في الوقت بدل الضائع من الشوط الأول، ما أسفر عن احتساب ركلة جزاء لسيتي انبرى لها الجزائري رياض محرز بنجاح.

واستبدل المدرب الإسباني بيب غوارديولا الأرجنتيني بالبرازيلي غابريال جيسوس. وشوهد الهداف المخضرم يمسك بركبته اليسرى، قبل الخطأ وبعده.

وأبدى غوارديولا تخوّفه من إمكانية انتهاء موسم أغويرو. وقال عقب المباراة الثانية لفريقه بعد العودة من توقف لقرابة ثلاثة أشهر نتيجة تفشي فيروس كورونا المستجد، إن "إصابة أغويرو لا تبدو جيدة، شعر بشيء ما في ركبته. سنرى لمعرفة ما يعاني منه... لكن الوضع في الوقت الحالي لا يطمئن".

وفي مؤشر على خطورة اصابة مهاجم أتلتيكو مدريد الاسباني السابق، كشف سيتي أنه سيرسل لاعبه البالغ 32 عاما لعيادة الطبيب الشهير رامون كوغات في برشلونة.

وأوضح في بيان: "تعرض سيرخيو أغويرو لضرر في ركبته اليسرى في فوزنا الأخير، سيسافر المهاجم الآن الى برشلونة لرؤية الطبيب رامون كوغات لإجراء فحوص إضافية".

وسبق لكوغات الذي تعامل مع غوارديولا عندما كان الأخير مدرباً لبرشلونة وحقق معه نجاحات خارقة، أن عالج لاعب وسط سيتي البلجيكي كيفن دي بروين ومدافعه السابق مواطنه فنسان كومباني.

وكتب أغويرو صاحب الرقم القياسي في عدد الأهداف المسجلة مع سيتي، و23 هدفاً في مختلف المسابقات هذا الموسم: "هذا مؤسف، لكن معنوياتي مرتفعة وأنا أركّز للعودة في أسرع وقت ممكن. شكراً جزيلاً على رسائلكم".ويتوقع أن يحل جيسوس بدلاً من أغويرو في التشكيلة الأساسية لسيتي الذي يلتقي اليوم الخميس مع مضيفه تشيلسي القوي على ملعب ستامفورد بريدج في لندن، قبل سفره لمواجهة نيوكاسل في ربع نهائي مسابقة الكأس الأحد المقبل.

اعلام الكتروني

ليفانتي وبيلباو يخسران بصعوبة أمام أتلتيكو وبرشلونة

وجد برشلونة صعوبة بالغة قبل أن ينتصر على ضيفه أتلتيك بيلباو بهدف دون رد ضمن الأسبوع الواحد والثلاثين من مسابقة الدوري الإسباني لكرة القدم.

وسجّل الكرواتي البديل راكيتيتش هدف برشلونة بعد كرة حائرة ومعاناة هجومية كبيرة سبقت هزّ الشباك (71).

وصار رصيد برشلونة 68 نقطة في الصدارة مؤقتاً بفارق ثلاث نقاط عن منافسه ريال مدريد الذي التقى مايوركا أمس الأربعاء بينما توقف رصيد بيلباو عند 42 نقطة في المركز العاشر.

وجاء الشوط الأول متوازناً جداً إذ ظهر برشلونة بلا مخالب وكاد أن يسجل بيلباو العنيد في مرماه عبر هجماته المرتدة الخطيرة.

وفقد برشلونة أفضليته على غريمه ريال مدريد في الجولة الفائتة عندما تعثر بالتعادل أمام إشبيلية الأمر الذي جعل مصير الدوري بين يدي زيدان وتلامذته في ظل تفوقهم بالمواجهات المباشرة.

وانفرد أتلتيكو مدريد بالمركز الثالث بفوزه الثالث توالياً وجاء على حساب مضيفه ليفانتي -1صفر، في المرحلة 31 من الدوري الإسباني لكرة القدم.ورفع فريق العاصمة رصيده إلى 55 نقطة بفارق نقطتين عن اشبيلية الذي أصبح رابعاً بعد تعادله الإثنين على أرض فياريال 2-2. لكن لاعبي المدرب الأرجنتيني دييغو سيميوني يبتعدون بفارق 10 نقاط عن المتصدرين ريال مدريد وبرشلونة اللذين لعبا مباراة أقل.وأجرى سيميوني، الطامح لضمان مركز بين الأربعة الأوائل مؤهل إلى دوري أبطال أوروبا، عدة تغييرات على التشكيلة التي فازت على بلد الوليد في المرحلة السابقة، وبقي منها الحارس السلوفيني يان أوبلاك، ماريو هيرموسو، الغاني توماس بارتي وماركوس ليورنتي. وبكر "كولتشونيروس" بالتسجيل إثر تمريرة جميلة في العمق وصلت إلى ليورنتي، عكسها عرضية داخل المنطقة تلعثم بها دفاع ليفانتي وسجلها برونو غونزاليس عن طريق الخطأ في شباكه (15).وتابع ليورنتي (25 عاماً)، نجم إنزال ليفربول الإنكليزي عن عرشه في دوري أبطال أوروبا، تألقه بعد حركة فنية رائعة على طريقة الهولندي دنيس برغكامب ساهمت بتسجيل هدف الفوز.وحصل أتلتيكو على فرصتين لمضاعفة النتيجة، لكنه أهدرهما عبر الدولي دييغو كوستا والبلجيكي يانيك فيريرا كاراسكو، لينتهي الشوط الأول بتقدم مستحق للضيوف.واحتفظ أتلتيكو بتقدمه في الثاني مع عدة فرص وقف لها الحارس ايتور فرنانديز بالمرصاد، ليتفادى أي نتيجة سلبية في مبارياته التسع الأخيرة، فيما بقي ليفانتي في المركز الحادي عشر ومني بخسارته الأولى بعد العودة.ونجح أتلتيكو بالابتعاد بفارق 6 نقاط عن خيتافي الخامس الذي تابع إهدار النقاط بتعادله على أرض بلد الوليد 1-1.

كاين يقود توتنهام للفوز على وست هام وليستر يواصل اهدار النقاط

حقق توتنهام الفوز بنتيجة -2صفر على ضيفه وست هام ضمن المرحلة الحادية والثلاثين من الدوري الإنكليزي لكرة القدم، في مباراة شهدت تسجيل نجمه هاري كاين أول أهدافه في العام 2020 ليبقي على آماله في بلوغ المراكز الأوروبية.وبات في رصيد سبيرز 45 نقطة في المركز السابع مؤقتاً متخلفاً بنقطة عن مانشستر يونايتد الخامس وولفرهامبتون السادس.وافتتح التشيكي توماس سوشيك التسجيل بهدف عكسي في الدقيقة 64 قبل أن يسجل كاين الثاني في الدقيقة 82، مسجلاً هدفه الأول منذ مباراة نوريتش في 28 كانون الأول/ديسمبر الماضي.

وغاب كاين عن الملاعب منذ أن تعرض لتمزق في أحد أوتار العضلة الخلفية لفخذه الأيسر ضد ساوثمبتون يوم رأس السنة، حيث احتاج لعملية جراحية كانت ستبعده عن الملاعب حتى نيسان/أبريل الفائت.

إلا أنه استفاد من توقف الدوري بسبب تفشي فيروس كورونا المستجد للتعافي وسجل هدفه الاول بعد أن عجز عن ذلك في المباراة السابقة ضد مانشستر يونايتد الأسبوع الماضي (1-1).وأجرى المدرب البرتغالي جوزيه مورينيو ثلاثة تغييرات على التشكيلة التي بدأت المباراة أمام الشياطين الحمر، إذ أشرك الأرجنتيني جيوفاني لو سيلسو والبرازيلي لوكاس مورا وديلي آلي بدلاً من الهولندي ستيفن بيرغفاين وهاري وينكس والارجنتيني اريك لاميلا.وفرض سبيرز سيطرته على الشوط الاول في محاولات عدة على مرمى النادي اللندني من كل حدب وصوب.وسدد مورا كرة صاروخية بيمناه من خارج المنطقة أبعدها الحارس البولندي لوكاس فابيانسكي ببراعة ركنية (22).واصل سبيرز سيطرته وسدد كاين كرة عن الجهة اليمنى من خارج الصندوق استقرت بين يدي حارس مرمى أرسنال السابق (27).وظن النادي اللندني أنه افتتح التسجيل عندما مرر لو سيلسو كرة بينية الى الكوري الجنوبي سون هيونغ-مين غير المراقب داخل المنطقة الذي سدد كرة زاحفة في أسفل الزاوية اليمنى (45)، الا أن تقنية المساعدة بالفيديو VAR أشارت إلى وجود تسلل على الأخير.وأتيحت فرصة أخيرة لسبيرز قبل الاستراحة عندما وصلت الكرة إلى موار داخل المنطقة إلا أن كرته مرت بجانب القائم (45+3).استهل توتنهام، الذي خرج من دوري الأبطال أمام لايبزيغ الألماني قبل تعليق المنافسات في آذار/مارس الفائت، الشوط الثاني من حيث أنهى الأول حيث هدد اريك داير بتسديدة قوية من خارج المنطقة (49).

وأتيحت فرصة محققة لتوتنهام عندما مرر العاجي سيرج اوريه عرضية الى كاين المتواجد على باب المرمى تابعها بكعبه الا ان فابيسانكي كان في المكان المناسب (50).واصل أصحاب الارض وكاين إهدار الفرص بعد أن وصلت الكرة الى الدولي الانكليزي داخل المنطقة إثر تمرير من لو سيلسو من هجمة مرتدة، الا ان محاولته اليسارية الزاحفة مرت على بعد سنتمترات من القائم الايسر وسط خيبة مورينيو (59)، قبل أن ترتطم كرة لاميلا بالشباك الخارجية (62).وحصل توتنهام على مبتغاه من جهة غير متوقعة عندما رفع لو سيلسو الكرة من ركنية تابعها مورا رأسية قبل ان ترتطم بسوشيك المعار من سلافيا براغ في كانون/الثاني الفائت وتكمل طريقها الى الشباك (64).

وكاد وست هام أن يعادل النتيجة لولا ناب القائم عن الحارس الفرنسي هوغو لوريس للتصدي لتسديدة جارود بوين (78).

وسجل كاين هدف الاطمئنان لفريقه عندما تلقى كرة بينية في العمق من سون هيونغ مين إثر مرتدة، وسدد كرة من خارج المنطقة على يسار فابيانسكي (82) واحتفل بالارتماء أرضاً.وفرّط ليستر سيتي بالنقاط للمباراة الثانية تواليا بعد استئناف الدوري الانكليزي الممتاز لكرة القدم، بتعادله سلباًالثلاثاء مع ضيفه برايتون في افتتاح المرحلة الحادية والثلاثين.وبات في رصيد فريق "الثعالب" 55 نقطة في المركز الثالث متقدماً بفارق أربع نقاط عن تشيلسي الرابع الذي يستضيف مانشستر سيتي اليوم الخميس. ودخل ليستر إلى اللقاء بعد تعادل مخيب 1-1 في المرحلة السابقة خارج أرضه أمام واتفورد عندما سجل هدفاً في الدقيقة الأخيرة من اللقاء قبل أن تستقبل شباكه هدفاً في الوقت بدل الضائع، فيما دخل برايتون المواجهة بمعنويات عالية بعد فوز مثير في الوقت بدل الضائع على حساب ضيفه ارسنال 1-2.ورغم أن فريق المدرب الأيرلندي الشمالي براندن رودجرز يحتل المركز الثالث، إلا أن مسعاه لضمان مركز أوروبي يؤهله الى دوري الأبطال الموسم المقبل لن يكون سهلاً، لاسيما إذا ما نظر إلى المباريات المتبقية له حتى نهاية الموسم مقارنة بالفرق التي تنافسه على المركزين الثالث والرابع.

ففي مبارياته السبع المتبقية، سيواجه ليستر كلاً من إيفرتون، آرسنال، شيفيلد يونايتد، توتنهام ومانشستر يونايتد.

وافتتح اللقاء بدقيقة صمت على أرواح ضحايا فيروس "كوفيد19-" والركوع على ركبة واحدة تضامناً مع مقتل المواطن الأمير كي الأسود جورج فلويد على يد شرطي أبيض في 25 ايار/مايو الفائت أسوة بمباريات المرحلة السابقة، إلا أن هذا المرة ارتدى اللاعبون قمصانا تحمل أسماءهم على الجهة الخلفية بدلاً من "بلاك لايفز ماتر" (حياة السود تهم).

وأهدر برايتون فرصة ذهبية مع بداية اللقاء عندما تحصل مهاجمه الأيرلندي آرون كونولي على ركلة جزاء إثر عرقلة من المدافع جايمس جاستن، إلا أن الحارس الدنماركي كاسبر شمايكل تألق في التصدي لتسديدة الفرنسي نيل موباي (14).

الكويتية مريم بارون تشارك في حملة حافظ على نشاطك

تشارك لاعبة منتخب الكويت لكرة الصالات مريم بارون في الحلقة الجديدة من حملة # حافظ على نشاطك، التي أطلقها الاتحاد الآسيوي لكرة القدم بهدف تحفيز الجماهير من أجل المحافظة على لياقتهم البدنية، والتشديد على أهمية النشاط البدني والصحة النفسية.

ويشارك في هذه الحلقة أيضاً اللاعب الإندونيسي فيبري هاريادي، ولاعب منتخب نيبال ابيشيك ريجال.وتأتي هذه الحملة ضمن الجهود المتواصلة التي يقوم بها الاتحاد الآسيوي لكرة القدم من أجل دعم جهود مكافحة انتشار فايروس كورونا في العالم، ومساعدة المجتمعات على مواجهة إجراءات الحجر بقوة وصلابة.

وكان الاتحاد الاتحاد الآسيوي قام قبل ذلك بإطلاق حملة إيقاف سلسلة المرض، عبر هاشتاغ (# Break The Chain) والتي حملت رسالة التضامن في هذه الظروف، وكذلك الترويج لقواعد الصحة العامة التي وضعتها منظمة الصحة العالمية، خاصة من خلال البقاء في المنازل وممارسة إجراءات النظافة والتعقيم، والتأكد من ترك مساحة مع الآخرين، وكذلك احترام قواعد العزل الشخصي. وقد حظيت هذه الحملة باهتمام ومتابعة وإشادة من قبل الاتحادات الوطنية الأعضاء. حيث شارك في الحملة أكثر من 150 من نجوم اللعبة والحكام والمدربين والمسؤولين.وشددت بارون على أهمية المحافظة على النشاط البدني خلال هذه الفترة، من أجل التأقلم مع الظروف الاستثنائية التي يعيشها الجميع في ظل انتشار فايروس كورونا المستجد.

في المقابل قال الإندونيسي فيبري هاريادي: "الالتزام بالنشاط البدني يساعد على إبقاء العقل يقظاً ويفكر بطريقة إيجابية، وهو أمر مهم لنا جميعاً من أجل تجاوز هذه الأوقات الحافلة بالتحديات".

وأضاف: "رسالتي للجميع هو أنه لا شيء يستمر للأبد، حتى هذا الفايروس القاتل، نحن أقوى مما نعتقد، وإذا عمل الجميع بتناغم فإننا نمتلك فرصة جيدة لهزيمة هذا الوباء، ولهذا يجب أن نقوم بتأدية دورنا عبر القيام بالنشاط البدني خلال مكافحة هذا الوباء".من جهته قال أبيشيك ريجال: "لا شك أن التغيير المفاجئ في حياتنا اليومية كان في بعض الأحيان يجعلنا نشعر بالتوتر، ولكننا يجب أن نحافظ على التفكير الإيجابي خلال هذه الظروف".وتابع: "العاملون في مجال الصحة يقدمون تضحيات كبيرة، وكانوا مصدر إلهام للجميع في كافة أرجاء العالم، وأفضل طريقة يمكن أن نساعدهم بها هي أن نعتني بأنفسنا ونحافظ على حالتنا البدنية".

ويمكن للجماهير من كافة أرجاء العالم إعداد مقاطع الفيديو الخاصة بهم للتدريبات في المنزل، ومشاركتها عبر حسابات المواقع الرقمية في الاتحاد الآسيوي لكرة القدم.

مفكرة الزوراء

الوقت	البطولة	المباراة
20:00	الدوري الانجليزي الممتاز	بيرنلي * واتفورد
20:00	الدوري الانجليزي الممتاز	ساوثهامتون * آرسنال
22:15	الدوري الانجليزي الممتاز	تشيلسي * مانشستر سيتي
20:30	الدوري الاسباني	ايبار * فالنسيا
23:00	الدوري الاسباني	ريال بيتيس * اسبانيول
23:00	الدوري البرتغالي الممتاز	سبورتينغ براغا * فيتوريا غيماريش

مسلسل الانتقام من وسائل الإعلام يستمر بين بكين وواشنطن

بكين/ متابعة الزوراء:

هـدّدت الصين بالردّ على قـرار الولايات المتحدة تصنيف أربع وسـائل إعـلام صينية "بعثات دبلوماسية أجنبية" متهمة إياها بأنّها "أجهزة دعاية" لبكين.

وقال متحدث باسـم وزارة الخارجية الصينية تجاو ليجيان إن هذا القرار "يفضح كل نفاق ما يسمّى بحرية التعبير والصحافة التي تتباهى بها الولايات المتحدة".

ودعـا تجاو واشـنطن إلى العودة "فورا" عـن قرارها "وإلا فإن الصين لـن يكون لديها خيار آخر سـوى تبني ردّ مناسـب". وجاء ذلك عقب إعلان وزيرالخارجية الأمريكي مايك بومبيو الإثنـين أنّه طلب "تصنيف أربعـة أجهزة دعائية إضافية لجمهورية الصين الشـعبية بعثات دبلوماسية أجنبية".

وبموجـب التصنيـف الجديـد باتت هذه المؤسسـات الإعلاميـة الصينية بحاجـة إلى موافقة مسبقة من الوزارة لشراء أيّ عقار في الولايات المتحدة، كما باتت ملزمة بتقديم قوائم بجميع الموظفين العاملين لديها، بمن فيهم المواطنون الأمريكيون.

وأفـاد مورغان أورتاغوس المتحدث باسـم وزارة الخارجية في بيان لـه إن التلفزيون المركزي الصينـي وخدمة الأنبـاء الصينية وجريدة الشـعب اليومية، وغلوبال تايمز "تسـيطر عليها فعليـا حكومـة جمهوريـة الصين الشـعبية". وأضـاف أورتاغـوس أن وسـائل الإعلام تلك سـتخضع "لمتطلبـات إدارية معينة تنطبـق أيضا على السـفارات والقنصليـات الأجنبية في الولايات المتحدة".

وتابـع أن الرئيـس الصيني شي جين بينغ والحزب الشـيوعي الصيني "أعادا تنظيم وسـائل الدعايـة الحكوميـة في الصـين متنكـرة في زي وكالات الأنبـاء وأكـدا سـيطرة مبـاشرة أكبر عليها".

ويُضـاف هـذا القرار إلى آخر مماثـل اتُخذ في فبراير الماضي بحقّ خمس وسـائل إعلام صينية رسـمية أخرى هـي وكالة الصـين الجديدة للأنباء "شـينخوا" وشـبكة التلفزيـون العالمية الصينيـة "سي.جي.تـي.أن" و"إذاعـة الصـين الدوليـة" والموزّعـون الأمريكيـون لجريدتي "صحيفة الشـعب" و"تشـاينا ديلي". وانخرطت الولايات المتحدة والصين في معركة متبادلة حـول عمليات وسـائل الإعلام الأجنبيـة في بلديهما بعد أن طردت بكـين ثلاثة صحافيين من صحيفة وول ستريت جورنال في فبراير الماضي ردا على عنوان رئيسي اعتبر مسيئا، فجر عداء بـين الدولتين. وفي أعقاب ذلك، خفّضت واشـنطن بشـكل حادّ عدد الصينيين المسـموح لهم بالعمل في وسائل الإعلام الرسمية الصينية في الولايات المتحدة.

وردّت السـلطات الصينيـة على ذلك القرار بطـرد مزيد من الصحافيـين الأمريكيين الموفدين لحسـاب "وول سـتريت جورنـال" وصحيفتـين أمريكيتين أخريـين هما "نيويـورك تايمز" و"واشـنطن بوسـت".ولدى سـؤاله عن خطر إعلان الاثنين لجهة اتخاذ بكين تدابير مضادة جديدة بحق صحافيين أمريكيين يعملون بشـكل مسـتقلّ في الصين، لم يسـتبعد نائب وزير الخارجية الأمريكي لشؤون شرق آسيا ديفيد ستيلويل هذا السيناريو.

تويتر يصنف تغريدة لترامب تحت تصنيف "سلوك مسيء"

واشنطن/د ب أ:

وضع موقع تويتر تحذيرا خاصا على تغريدة للرئيس الأمريكي دونالد ترامب، مشيراً إلى أنها تحتوي على "سلوك مسيء"، لكنه ترك المحتوى قائلا إنه يخدم المصلحة العامة.

كان ترامـب قـد كتـب على تويتر "لن تكـون هناك أبـدا منطقة حكم ذاتي في واشـنطن العاصمة، طالما أنا رئيسكم. إذا حاولوا، فستتم مواجهتهم بقوة جدية"

وجاءت التغريدة ردا على احتجاجات خارج البيت الأبيض في وقت سـابق، حاول خلالها المتظاهـرون إقامة حواجـز وإعلان منطقة مغلقة من الحكم الذاتـي. وفي مكان قريب، حاولت مجموعة اسـقاط تمثال الرئيس الأسبق أندرو جاكسون.وقالت شركة التواصل الاجتماعـي تويـتر إن "هذه التغريدة خالفت قواعد تويتر بشـأن السـلوك المسيء، إلا أن تويتر قرر أنها ربما تكون في مصلحة الجمهور أن تظل قائمة ولا يتم حذفها"ويعني هذا التصنيف أنه لا يمكن وضع أعجاب على التغريدة أو التعليق عليها.

اربع إعلاميين انتصروا فى معركتهم مع كورونا وظهروا على الشاشات مجددا

بغداد/ متبعة الزوراء:

بمجـرد أن أعلنـوا عن إصابتهـم بفيروس كورونـا المسـتجد انهالـت الدعـوات مـن المتابعـين بالشـفاء لـكل مـن الإعلاميـين ريهـام السـهلى وإلهام نمـر ودينا حويدق وعمرو صالح، ليستجيب الله لتلك الدعوات ويعلـن كل منهـم انتصاره عـلى الفيروس والعودة إلى عملهم أمام الشاشـات أو خلف الميكروفونات .

وعادت الإعلامية ريهام السـهلى، إلى تقديم برنامـج المواجهة، المذاع على قناة إكسـترا نيـوز، بعد شـفائها مـن فـيروس كورونا المستجد.

وأعلنـت الإعلاميـة ريهـام إبراهيم شـفاء الإعلاميـة ريهـام السـهلي بعـد إصابتهـا بفـيروس كورونـا، وكتبـت عبر حسـابها بموقـع "إنسـتجرام": "مليون حمـد الله ع السـلامة لريهـام السـهلى ربنا شـفاها وعفاها".

كمـا أعلـن الكاتـب الصحفى عبـد الجواد أبوكـب، رئيـس تحريـر الموقـع الرسـمي للمجلـس الأعـلى لتنظيـم الإعـلام، تعـافي الإعلاميـة إلهـام نمـر مذيعـة التليفزيون المصري من فيروس كورونا .

وقـال أبو كـب في تدوينة لـه: "بفضل الله وببركة دعواتكم الطيبة، الصديقة والأخت العزيزة إلهام نمر نجمة التلفزيون المصري أول المتعافـين مـن مجموعـة الإعلاميـين الذين أصيبوا بفيروس كورونا.. ألف مليون سلامة يا نجمتنا القديرة."

وكانت الإعلامية إلهام نمر قالت إنها أصيبت بفـيروس كورونـا المسـتجد "كوفيد19"، مشـيرة إلى أنهـا تحرص بشـدة عـلى اتباع التعليمات الطبية وفور شـعورها بارتفاع فى درجة الحرارة اتبعت العزل المنزلى وقامت بالاتصال بإحدى الطبيبات، وأخذت الأدوية اللازمـة، وتابعت: "الأعراض كانت ارتفاعا فى درجة الحرارة فقط، والمستشـفى وفرت لى الأدويـة والتزمـت العـزل المنـزلى ولم أر أولادى ولا زوجى منذ أسبوع."

وتعافيت الإعلامية دينا حويدق من فيروس كورونـا وعادت فى أول ظهـور لها فى إحدى حلقـات برنامج It's Show time على قناة cbc، يوم 7 يونيو الجارى .

ويعد ظهور "دينـا" هو الأول بعد إصابتها مؤخـرا بفـيروس كورونا المسـتجد، حيث طمأنـت الجمهور عـلى حالتهـا الصحية، موضحـة أن الأعـراض التـي شـعرت بها بسيطة.

وأعلـن المذيـع عمـرو صالـح تعافيه من فـيروس كورونا، وكتب عمـرو صالح على صفحته الشـخصية، قائلا:" النهاردة بعد الأشـعة و التحاليل الحمد للـه أتأكدت أنى خلصت مـن الضيف الرخم الـلى جه و خد راحته عندي شـوية عنـدى عدت على خير الحمـد لله يارب.. شـكرا لـكل واحد اهتم و سـأل.. شـكرا لكل واحد قدم لى دعم ولو بكلمـة و الكلمة أهم حاجـة فى الوقت ده.. شـكرا لكل صديـق حقيقى بـان معدنه فى الفترة دي..

توقيف صحفية إسرائيلية بعد انتقادها نتنياهو

القدس/وكالات:

قـررت القنـاة 12 في التلفزيـون الإسرائيلي إيقاف الصحفية والمحللة السياسية رينا متسـليح عن العمل بعدمـا وجهت انتقاداً حـاداً لرئيس الوزراء بنيامين نتنياهو، بحسب ما ذكرت صحيفة "يديعوت أحرونوت" الإسرائيلية.

وفاجأت الصحفية المشاهدين خلال نـشرة الأخبار الرئيسـية الأسـبوع المـاضي، بالقـول "أوجـه كلامـي لنتنياهـو وابنـه وأتباعه لـن نرتدع ولـن تخيفونا ولن تسـتطيعوا قمع حرية الصحافة في إسرائيل".

وقالـت بانفعـال شـديد "إخوتـي يقومون بإيصـالي إلى مكان عملي في التلفزيون خشية أن يتعرض لي أتباع اليمين المتطرف ويعتدون علي".

وأضافـت "إلى هذا المسـتوى وصلت الأمور؟".

وتدخـل المحلل أمنـون إبراموفيتش وقـال إن نتنياهـو يهـدد بحبـس زميلهـم رفيـف دروكر لأنه كشـف أسرارا عـن ملـف الفسـاد الخاص بنتنياهو.

وأضـاف أن الصحفيـين الذيـن ينتقدون نتنياهو يشعرون بالخطر وأن هذا معيب على إسرائيل ومعيب للصحافة الإسرائيلية. وتابعت هذه أسـاليب لا يمكـن أن تنجـح ولـن يقمع أحد الصحفيـين الإسرائيليين وإنهم سيقولون الحقيقة وإذا كان نتنياهو يريد أن يتحكم بكل شيء في إسرائيل فإنهم سيتصدون له.

وأشارت متسـليح خلال البث إلى أن "مؤيـدي نتنياهـو يقولـون خلال المقابـلات معهم: حتى لـو اغتصب ابنتي ، فسأصوت له".

واسـتفزت تصريحـات متسـليح، نتنياهـو الـذي رد في تدوينـة عـلى شـبكات التواصـل الاجتماعي قائلا "رينا متسليح، اخجلي!" .

وبحسـب موقع يديعوت أحرونوت، فإنـه تقـرر وقـف متسـليح لمـدة أسبوع عن النشرات الإخبارية، على أن ينظـر في القـرار مـن جديـد بعد مضي الأسبوع.

وحـذر العديـد مـن المحللـين الإسرائيليـين، في مقـالات سـابقة من تحريـض نتنياهو ضد وسـائل الإعـلام، وضـد الصحفيـين الذيـن يتناولون ملف الفساد ضد نتنياهو.

وفي أحـد خطاباتـه السـابقة، قـال نتنياهو في اجتماع حاشـد لأنصاره إن صحفـي يدعـى غـاي بيليـغ يخطـط لعمليـة تفجيريـة ضـده، مكـررا هـذه العبارة خمـس مرات، وسـط تصفيـق الحاضريـن، الذين تفاعلوا مع تحريضه. وقال نتنياهو إن بيليـغ ليس وحده، بل أيضا مدير قسـم الأخبـار في "حداشـوت 12"، آفي فايس، مدير عام كيشـت آفي نير وأصحاب الأسـهم درورِيت فرتهايم ويتسحاق تشوفا.

وكتـب المحلـل للشـؤون الحزبية في صحيفـة "هآرتـس" يـوسي فيرتر، في مقـال بعنوان، "إلى أن يتم سـفك دماء مراسل صحافي"، "نحن نعرف مـاذا يجـب أن يكـون مصـير مـن نفـذوا عمليات تخريبية" معتبرا أنه تحريض واضح وعلني.

الحكومة الاردنية: الفيسبوك ليس ساحة لتوزيع الاتهامات

عمان/متابعة الزوراء:

بـدأت الحكومـة الأردنيـة تتنبّه لـدور غياب الشـفافية والعلنية عن المداهمات الضريبية في ترويـج الشـائعات عبر منصّـات التواصل الاجتماعي حيـث اضطرّت عدة شـخصيات بـارزة لإصـدار بيانـات ردا عـلى تسريبـات وشائعات تداولتها مجموعات التواصل.

ووصلـت لـ"رأي اليـوم" رسـالة مـن عدّة مجموعـات عـلى "واتـس آب" تسـأل عـن صدقيـة الأنباء حـول مداهمة منـزل رئيس وزراء سـابق والحجز على أموال وزير سابق وعضوين سابقين في البرلمان.

وإزاء الحملـة الشـعواء عـلى "الفيسـبوك" و"تويتر" بخصوص تحقيقات الفسـاد المالي اضطرّت الحكومة لإصدار بيان رسمي حيث قـال وزير الدولة لشـؤون الإعـلام والاتصال الناطـق باسـم الحكومة أمجـد العضايلة أن التفتيش الضريبي لا يعني الإدانة.

وأضـاف العضايلة عبر تغريـدة له على تويتر أن الفيسـبوك ليس ساحة لتوزيع الاتهامات والأحـكام، مشـيرا إلى أن القضـاء العادل هو فقط الفيصل.وفي الأثناء نفى مصدر مسؤول في هيئة النزاهة ومكافحة الفسـاد الأحد، أن تكـون كوادر الهيئة قد داهمـت منزل رئيس وزراء أسـبق كمـا ورد في خـبر بثّتـه وكالـة الأنباء الرسمية "بترا".

وتداولـت منصـات افتراضيّـة عـدّة قوائـم لأسـماء شـخصيات أردنية بدعـوى الحجز على أموالها.وبرز بأن رئيس الوزراء الأسـبق الدكتـور عبداللـه النسـور هو الاجـرأ في الرد علنًـا على ما يرد في المنصـات التواصلية حيث نشر منشـورًا مطوّلة عـلى صفحته الخاصة بالفيسبوك.

وقـال النسـور: انطلقت الأبـواق الفّارة هذه الأيـام تشـملنا بتغطيتها المألوفـة والمكرورة والممجوجـة، ولاقـت تلـك التغطيـة تَصْديَةً من بعـض الذبـاب الإلكترونيّ المحـلّي وآخر مزاعمهـم منـع السـفر، وتفتيـش المنـزل، والحجز على ما نملك.

وأنـا، وغيري ممـن خدم في أصعـب الظروفِ وأخطرها وأقسـاها وأطولِهـا معتَادون على هذا وأكثر، وقد بلوناه سـنين طـوالاً لا نلقي لهم بالاً، ولا نعيرهم اهتَماما.

وشرح النسـور: ويعلـم كل ذي اطـلاع أننـا طالما تجاهلنـا كل مسيء وذي غـرض، وأننا خلال سـنوات طوال من الخدمـة وخاصةً في لهيب الربيع العربي لم يسـبق أن قدمنا أحداً للمحكمة بسبب من إساءة شخصية أو قدح أو تلفيق تهم، مهما قلت أو كثرت.

وأنـا على كل حـال أتـأسّى بالكاظمين الغيظ والعافين عن النـاس، وفي مقدمة هؤلاء رأس العرب وسيد هامات الأمة.

السعودية تسد ثغرات إعلامها الخارجي بنسخة فرنسية من عرب نيوز

الرياض/ متابعة الزوراء:

تتوجـه صحيفـة "عـرب نيـوز" السـعودية إلى الجمهـور الناطـق بالفرنسـية بنسـخة رقميـة، مـن أجل تفسـير أفضل للشـؤون العربية ووجهـات النظر السـعودية في قضايا المنطقـة التـي تشـغل العالـم اليوم، لاسـيما مع التطـورات المتسـارعة في ملفات عدة والاهتمام الفرنسي بها.

وتواصل السـعودية سـد الثغـرات في إعلامهـا الخارجـي عبر الوصـول إلى القـارئ الغربـي بلغتـه في مطبوعات ومواقـع وصحف تصـدر بالإنجليزية والفرنسـية والتركيـة، حيـث أعلنـت صحيفـة "عـرب نيـوز" عـن إطلاق نسـخة رقميـة جديـدة باللغـة الفرنسية.

وقالـت الصحيفـة اليوميـة الرائـدة باللغة الإنجليزية في الشرق الأوسـط، التـي تتخذ من الريـاض مقرا لها، إنه تم تعيين الصحافيـة المخضرمة رندة تقـي الديـن كبـيرة مراسـلين لهـا في العاصمة الفرنسية باريس.

وأفـاد فيصـل عبـاس رئيـس تحرير "عرب نيوز" "يسعدنا إطلاق النسخة الفرنسـية كجزء من اسـتراتيجيتنا في التوسع الرقمي والدولي. هذا يعني أننا نستطيع أن ننقل محتوانا المميز لفئة جديـدة من القراء، ولهـذا الأمر أهمية كبيرة بالنسـبة لنا نظرا لمكانة فرنسا التاريخيـة للمنطقة والعدد الكبير من العرب الناطقين بالفرنسـية في شـتى أنحاء العالم". وأضاف "يسعدنا أيضا أن نعلـن عن تعيـين رندة تقـي الدين لمنصب كبيرة مراسلينا في باريس، وهي تتمتع بسـنوات من الخبرة الصحافية وفهـم واسـع للعلاقـات العربيـة – الفرنسـية. وسـتدعمها مجموعة من المراسـلين المؤهلـين في باريس وغيرها من الدول العربية والأفريقية الناطقة بالفرنسية".

وعملت تقي الدين مراسـلة ورئيسـة مكتب في باريس لكثير من المنشـورات العربية مثل "الحيـاة" و"النهار" منذ عـام 1974. وقد حصلت سـابقا على وسام جوقة الشرف الفرنسية تكريما لعملها.

الخطـوة مهمة في إطـار الانفتاح على الجمهـور الغربي خصوصـا مع حالة الاسـتقطاب الإعلامـي والحملـة ضد السعودية.

وعلقت على تعيينها في المنصب بقولها "يشرفني ويسـعدني أن أكـون جزءا من 'عرب نيوز' في باريس وبنسـختها الفرنسـية الجديدة. إنها مهمة صعبة ومثـيرة بأن أسـهم في تفسـير أفضل للشـؤون العربية من قبـل الرأي العام الفرنسي وبالاتجاه المعاكس أيضا".

وينظر إلى إطلاق النسخة الفرنسية من "عرب نيوز" على أنها خطوة مهمة في إطار خطط التوسع الإعلامي السعودي والانفتاح على الجمهور، خصوصا مع حالة الاسـتقطاب الإعلامـي والحملة التـي تسـتهدف السـعودية مـن قبل بعض المنابر الأجنبية.

لكن يبقى الرهان على طبيعة المحتوى وقدرتـه عـلى التأثير وإيضـاح وجهة النظـر السـعودية في قضايـا المنطقة التي تشـغل العالـم اليـوم، خصوصا الملـف الليبـي الـذي يشـهد تطـورات متسـارعة واهتمامـا فرنسـيا بـه، لذلـك من المهم أن تكـون وجهة النظر السعودية ومواقفها واضحة بالنسبة للجمهـور الغربي، إضافـة إلى الملفات الأخرى الحساسة.

ويشـير خبراء إعلام إلى أن المجموعات الإعلاميـة الفاعلة زادت من اهتمامها بالتوجـه إلى الجمهور العالمـي بلغات مختلفة لتغطية التطورات السياسية التي تسـتوجب مواكبـة إعلامية لمنع احتـكار المعلومـة مـن قبـل جهـات محددة وعدم استئثار منصات محددة بالمشـاهد وتسـويق روايات وقصص إخباريـة تخـدم مصالـح أجنـدات معينة.

وصحيفة "عرب نيوز" هي الصحيفة الإنجليزيـة المعتمـدة في تغطية أخبار السـعودية والمنطقـة لأكثـر مـن 40 عامـا، وسـتُطلق النسـخة الجديدة في 14 يوليـو، بالتزامن مع اليوم الوطني الفرنسي.وسيدشـن سفير فرنسا لدى السـعودية فرنسـوا جوييت النسـخة الفرنسـية الرقميـة في حفـل افتتـاح سـيعقد افتراضيـا، ويضـم عـددا من المتحدثين العرب والفرنسيين البارزين، من خلال مؤتمر فيديو على تطبيق زوم والبث المبـاشر على يوتيوب وصفحات التواصل الاجتماعـي لصحيفة "عرب نيوز".

وسـتكون "عرب نيـوز" بالفرنسـية النسـخة الرقميـة الدوليـة الثالثـة للصحيفة السـعودية الرائـدة. ويأتي ذلك بعـد إطلاق نسـخة "عـرب نيوز باكسـتان" في فبرايـر 2018 و"عـرب نيـوز اليابان" التي أطلقـت في أكتوبر 2019.

وتصـدر "عـرب نيوز" عـن المجموعة السـعودية للأبحاث والتسـويق، التي وسـعت منافذهـا الإعلاميـة في الآونة الأخـيرة وأطلقـت مواقـع الإندبندنت باللغـات العربيـة والتركيـة والأرديـة والفارسـية، وترافقت مع جدل بشأن قدرة هذه النسـخ على التأثير الإعلامي على الشعوب الناطقة بهذه اللغات، في ظـل الرقابـة المفروضة مـن دول مثل إيـران وتركيـا عـلى المنافـذ الإعلامية الأجنبية، وتقييد الوصول إليها في حال انتقدت سياسـات الأنظمـة الحاكمة فيها.

ثم إن نسخ الإندبندنت باللغات المختلفة ملتزمة بالخط التحريري للشركة الأم وتغلب عليهـا التقاريـر المترجمة، ولا تملك حرية الخطاب الإعلامي المتوازي مع سياسة الرياض، في حين أن "عرب نيوز" صحيفة سـعودية بالأساس لا تتبع مجموعة إعلامية أجنبية وبالتالي تتفرد بمسـاحة واسعة من الحرية في التوجـه بخطـاب يتلاءم مـع وجهات نظرهـا ومواقفهـا السياسـية وردّ مخاطر أجندات الدول الأخرى ومنابر جماعة الإخوان على المنطقة برمتها.

كمـا أطلقـت المجموعـة السـعودية للأبحاث والتسـويق، خدمة بلومبيرغ العربية "بلومبيرغ الشرق" في سبتمبر 2017، لتنافس الوكالات العالمية.

رواية منازل ح١٧ لرغد السهيل بين التاريخية و السيرية

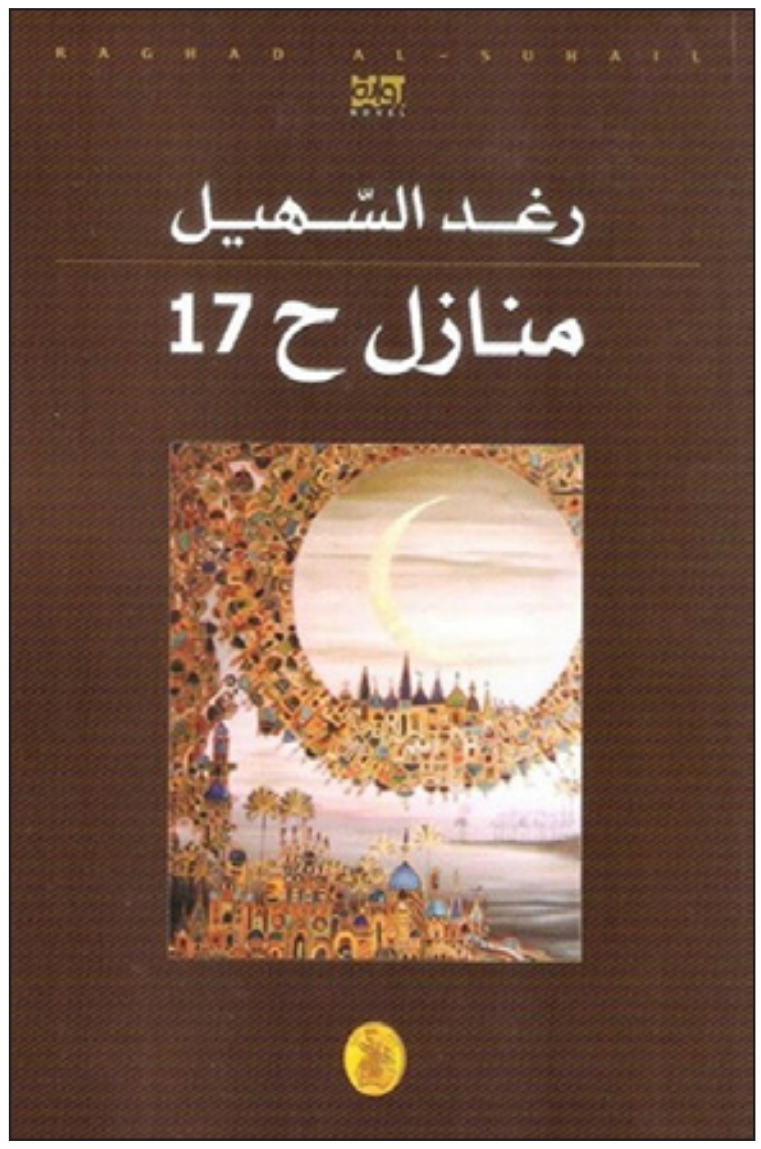

حمد الشطري

دءا لابد من عرض بعض المفاهيم التي ـن خلالها يمكن ان نقترح توصيفا تصنيفيا لرواية منازل ح١٧ للروائية رغد السهيل الصادرة عن المؤسسة لعربية للدراسات والنشر في بيروت عام ٢٠١٩. وهل يمكن اعتبارها رواية سيرة تاريخية ام رواية تاريخية؟

وارى قبل ذلك انه من الضروري هنا ان شير الى انه لا يوجد تحديد مفهوماتي مانع جامع يمكن ان يفصل بين لنوعين، كما من الضروري ايضا ان ميز بين السيرة الذاتية (الوثائقية) -ان صح التعبير- والسيرة الروائية سواء شخصية او غيرية فالأولى هي سرد تاريخي جامد مقيد بواقع تاريخي محدد، بينما الثانية وهي ما يعنينا نص دبي يمتزج فيه الواقعي بالخيالي، وهو ما يمنح الجماليات البلاغية والوصفية مساحة واسعة للتجلي، مكونة حافزا غرائيا؛ لإيجاد علاقة تفاعلية بين الراوي والمتلقي.

ينما يمكن ان نشير الى ان من خصائص لرواية التاريخية انها تستثمر الحدث التاريخي بشخوصه ومسمياته لجغرافية لتتخذ منه مبنى حكائيا لعملية السردية، مطلقة العنان للخيال حيانا ان يضع لمساته ويمتزج مع الواقع وهذا ربما ما أشارت له الروائية هيلاري مانتل بقولها:» أية رواية- تاريخية-، ما ن تنته منها حتى تعجز عن فصل الواقع عن الخيال. إنها أشبه بمحاولة إرجاع لمايونيز للزيت وصفار بيض. إن أردتَ أن تعرف كيف أنشئتْ، سطراً بسطر، فإن ما أخشاه هو أن يكون أملك الوحيد أن تسأل المؤلف. لهذا السبب، بعض القراء مرتابون- بشدة- من الرواية التاريخية. يقولون: إنها، بطبيعتها مضللة».

ووفقا لما تقدم يمكننا ان نحدد طبيعة قراءتنا لرواية (منازل ح١٧), التي تتخذ من سيرة حياة امرأة تدعى(الطاهرة) مركزا وسندا لها، هذه المرأة التي مثلت حد رموز الدعوة البابوية التي انتشرت في القرن الثامن عشر في ايران والعراق، يشكل المنظور الايديولوجي لبطلة الرواية محورا اساسيا وباعثا مهما من بواعث الخطاب الروائي الذي شكل ركيزة اساسية للحدث السردي، والذي يسعى بشكل من الاشكال الى نقد الفهم السائد للفكر الديني ومحاولة تقديم فهم جديد لبعض موروثاته سواء من خلال اعادة توجيه تأويل النص السماوي لمعنى يختلف عما هو سائد او متوارث او عن طريق تقديم فهم مغاير للنص الروائي الديني وهو ما كانت تتبناه الشخصية الرئيسة للرواية والملقبة بـ (قمر الزمان).

لقد عمدت رغد السهيل الى تقديم سند توثيقي لكل فصل من فصول الرواية عن طريق الايهام بعنعنة المروي مجاراة لإسناديات النصوص التاريخية وهو فعل قصدي استند في بنائه الشكلي ايضا الى وثائقية تاريخية لمخطوطات رسائل قرة العين والتي جمعت في كتاب بكاء السيدة الطاهرة الصادر عن دار المدى لمجموعة مؤلفين. ومن خلال الرجوع الى الوثيقة التاريخية ومقارنتها بالخطوط العامة للمبنى الحكائي للرواية نجد ان هناك تطابقا تاما في كل او معظم تفاصيلها، ومن هنا فإننا نرى ان التوصيف الأكثر ملائمة وانطباقا لهذه الرواية هو انها رواية سيرية (بيوغرافية) و اعتبارها رواية تاريخية لمجرد انها تتخذ من الحفريات التاريخية مرتكزا لها هو مجازفة تصنيفية فيها الكثير من الالتباس، فثمة فارق بين استخدام البعد التاريخي كفضاء مسرحي للمتخيل السردي، وبين سرد الوقائع التاريخية التي تتناول شخصا ما في مجراها الواقعي بغض النظر عما يتخللها من متخيلات حدثية او حوارية.

بمعنى ان ماضوية الزمن ليست هي المحدد الوحيد في دفعنا لتصنيف الرواية على انها تاريخية، فلا بد من وجود عناصر اخرى قد يكون من بينها عمومية الحدث الروائي وتعددية الفواعل، وان انحسار السرد بالنمو الزمني لحياة شخصية ماضية ارى انه يقع ضمن اطار السرد السيري ومن الممكن ان نقول انها رواية سيرة تاريخية كما هي رواية رغد السهيل التي هي مدار البحث.

لقد ركزت الرواية في محتواها الايديولوجي على ثلاثة متبنيات فكرية منسوبة حقيقة او تلفيقا كلها او بعضها الى قمر الزمان او ما عرفت بالطاهرة او قرة العين الشخصية الرئيسة في الرواية وهي:

١-الدعوة الى وحدة الاديان من خلال البحث عن المشترك وغض النظر عن المختلف فيه.

٢-الدعوة الى المساواة بين الرجل والمرأة ونفي افضلية الرجال على النساء. من خلال تفسير وتأويل للآيات القرآنية مغاير لما هو متوارث. متهمة تلك التفاسير باستنادها الى الفلسفة اليونانية التي تجعل من المرأة تابعا للسيد الرجل وهو ما تجسد بتصدي قمر الزمان لموضوعة الاجتهاد الفقهي وامامة المصلين وقيادة منبر الخطاب الديني.

٣-الدعوة الى تبني مفهوم جديد لفكرة المخلص والتي تكاد ان تتفق كل الاديان السماوية والارضية على تبنيها وان اختلفت مسمياته واساليب ظهوره.

ان اشكالية المتبنيات الفكرية للرواية والتي هي في حقيقتها متبنيات استفزازية وتحفيزية تفتح في ذات المتلقي مساحة مهمة للحوار الداخلي والخارجي رفضا او تأييدا ومن هنا فأني ارى ان الاعمال الادبية التي تنطوي متونها على افكار جدلية لا يمكن ان تجعل متلقيها مستسلما لعملية الاصغاء السلبي بما تقدمه من اغراءات جمالية، فلا بد للحس الجدلي المضمر في ذات المتلقي ان يمزق غشاء الدهشة الجمالية ولو بعد حين.

ومما يمكن ان نشير اليه من خلال قراءتنا للرواية ان الروائية عمدت الى استخدام ما اسماه جيرار جنيت بتقنية (الانصراف السردي) او ما اسماه آخرون ما وراء السرد او الميتاسرد ومن خلال هذه التقنية تتجلى شخصية الروائي كطرف مهيمن على العملية السردية وهو نوع من الإيحاء كما اعتقد بتماهي شبح الروائي مع شخصية البطل في الرواية سواء بمتبناه الايديولوجي او بتحولاته النفسية.

كما ان من الملاحظات التي يجدر الاشارة اليها اننا لم نلمس ما يمكن ان يشعرنا بتعددية الرواة رغم ان هناك ما يشير الى ذلك في مسند الحكي فقد بقي السرد محافظا على احادية الاسلوب مع اختلاف وتنوع ثقافة الرواة.

ومن المهم ان نؤكد هنا الى ان الروائية رغد السهيل استطاعت من خلال رصانة اللغة ان تعكس لنا انسجاما ملفتا بين مميزات لغة الشخصية الحقيقية (قمر الزمان) ولغة السرد، وهو ما شكل عنصرا جماليا مضافا الى جماليات الرواية الاخرى والتي تمثل قوة جذب وتحفيز للمتلقي.

قصيدة

وعجتُ أبحثُ في شوكٍ عن الزّهَرِ..!

د. وليد جاسم الزبيدي

قالتْ: « أرحْ» بعدَ هجرٍ حلّ في سفرِ..
هلْ جادكَ البُعدُ شُحّاً أمْ يدُ القدرِ..
ليتَ الليالي لسانٌ أفصحتْ وفمٌ
فيها الظلامُ سميرٌ غيرُ مؤتجرِ..
ليتَ النهاراتِ في اصباحِها شهقتْ
في نسمةٍ من خطىً قامتْ على حذرِ..
أو ما تهيّجُ بعضُ الريحِ من قلقٍ
أو ما ينادمُ تلك النارَ منْ شررِ..
ماذا تُخبّئُ بعدَ الهجرِ من وجعٍ
وهلْ تبدّلَ طينُ اللهِ في النّهَرِ..
ما إن تعودَ وفي الأفكارِ مُستَعَرٌ
حتّى تلوّحَ طوراً سهمَ مقتدرِ..
ماذا جنيتُ وهل حبي اليكَ قذىً
أم مسّني الجنُّ بينَ الناب والظفرِ..
الآنَ تشكينَ طولَ البُعدِ يا قمري
كم كنتُ أشتاقُ أن أحيا مدى الدهرِ..
كي ألتقيكِ وفي الوجدُ مستعرٌ
أرخي جناحي ظلالاً ساعةَ الخطرِ..
كمْ كنتُ أهوى بأن ألقاكِ لي غصناً
أهوي اليهِ إذا شاءتْ ولم أطِرِ..
الآنَ أدركتِ ما للهجرِ من كدرٍ
إذْ كنتِ دوماً لجاجاتٍ من الكُدرِ..
ما إنْ أغنّي طريقاً رحتُ أسلكهُ
أو أكتبَ الشعرَ في زهوٍ ومبتكرِ..
حتّى كأنّكِ عصفٌ شبَّ جائحةً
لما استفاقَ فلا عذرٌ لمعتذرِ..
لا لن(أرحْ) بعد هذا العمرِ غربتهُ
في لاعجِ الشوقِ بين الظنِ والخبرِ..
قدْ بدّدَ البُعدُ أوهامي وأشرعتي
وعجتُ أبحثُ في شوكٍ عن الزهرِ..

دراسة نقدية

بين الغربة والجذور في ... (العودة الى لكش)

يوسف عبود جويعد

في بناء فني متماسك هادئ، وبإيقاع منساب كجريان ماء في نهر لا يعكر صفوه عائق، تقدم لنا الروائية رسمية محيبس روايتها (العودة إلى لكش) وبعنوان فرعي (أرض الأساطير وحكايات العشق الساخنة)، وبأحداث متنوعة متغيرة مع متغيرات وطبيعة المسار الفني لحركة الأحداث، حيث سننتقل إلى الجنوب في منطقة الدواية وفي قرية قريبة من منطقة لكش الاثرية، هناك تدور أحداث هذا النص، ونكون مع أحمد أبراهيم وحكاية العشق مع محبوبته وداد، ومنذ بداية المسيرة السردية، نتحسس ما ذهبت إليه الروائية في أن تجعل من هذه الأحداث حالة مغايرة لما اعتدنا عليه من العلاقات العاطفية التي تنشأ وسط الارياف الجنوبية التي تنتهي غالباً بالاقتران، ألا إننا سوف نتفاجأ وبعد أن يعد العدة أحمد للتقدم لخطبة وداد، بأنها تخبره ان حسن أبن عمها سوف يتقدم لخطبتها، ومن الطبيعي وسط الأعراف والتقاليد السائدة أن ابن عمها أبدى وعليها أن تقبل راضخة رغم كل ما تملكه من رفض:

(حسن أبن عمي طلب يدي ووالدي وافق وجئت لأخبرك.. البارحة عيوني ورمت من البكاء أهلي قرروا وانتهى الأمر أخبروا أمي أن تستعد للفرح: لأن عمي مستعجل ويريدني بسرعة أحمد الأمر ليس بيدي أُقتل إذا رفضت.)

والأمر الأدهى والأمر أن وداد تطلب منه أن يرحل ولا يبقى في القرية،لأنها لا تريده أن يتعذب، وهي قد تضعف إذا شاهدته قربها.

وهكذا تضعنا الروائية وسط تلك التقاليد، التي تكون سبب في تحطيم قلبين، ونهاية قصة حب لعاشقين التحما مع بعضهما، لكن تلك التقاليد كانت كالسيف الذي هوى ليفرقهما عن بعضهما، ولم يجد أحمد أي حل يمكن أن ينقذه إلا الهرب فما عادت القرية بإمكانها أن تحتويه أو تحتضنه، فيقرر الهرب إلى إيران.

ومن هنا تختلف الأحداث وتتنوع، فبعد أن كان مع جذوره قرب لكش مدينة أجداده يعيش غريباً، ولا يعرف أين يذهب.

أن الروائية رسمية محيبس استطاعت أن تسحبنا إلى قاع النص بلغة سردية تنقل من خلالها أحداث حكاية حب انتهت وظلت نيرانها مشتعلة في قلب أحمد، وحكاية بدأت تنشأ في بلاد الغربة من خلال الصدفة التي التقى بها بجيهان وهي طبيبة نفسية ووالدها طبيب نفسي معروف، ويمتلك مشفى للأمراض النفسية، وتلك العلاقة لا يمكن لها أن تكون بديلاً لحبه الاول وداد:

(دعته أن يشاركها رحلة التعب اللذيذ وما فيها من اكتشافات رائعة. وافق منسجماً مع حماسها وصدقها وأحس بأنها ستغير حياته التي لم تعرف الاستقرار بعد. ولم يحس بأهمية وجوده. وضع يده بيدها وصل معها إلى أماكن ما كان له أن يصلها من قبل، لكن شعوراً راوده بأنها تعطف عليه كما تعطف على مرضاها ووافق على ذلك شرط أن يكون قريباً منها)ص ٥٢

وهكذا بدأت ثيمة هذا العمل تتضح، وأن جذوره الغائرة في القدم سوف تتفاعل وتكبر داخله، لكننا ما زلنا ننتظر المزيد من الصراعات التي تدور دوائرها في مبنى هذا النص.

كما أن الروائية اختارت لفصول هذا النص عناوين مأخوذة من العتبة النصية لكل فصل ومرتبطة ارتباطاً وثيقاً بوحدة موضوعها، بل تصل أحياناً حد التأثر بما يدور من أحداث فيها، في الفصل الاول (الرحيل)، الفصل الثاني (الهجرة)، الفصل الثالث (جيهان)، الفصل الرابع (جيهان) أيضاً، الفصل الخامس (عودة)، الفصل السادس (مياسة)، الفصل السابع (المسافرون كلهم يختفون في ضفاف قصائدي) وهي مقولة لـ (الان بوسكيه)،الفصل الثامن (حسن الصكبان)، الفصل التاسع (العودة الى لكش)، وعندما نتابع الأحداث سوف نجد هذا الارتباط بين عناوين الفصول والأحداث التي تدور.

فلم يكن الأمر مقتصراً على حياة أحمد في الغربة، بل إننا سوف نتابع حياة وداد التي تزوجت من حسن الصكبان وأنجبت له ولدين وكبرا والتحقا مع الذين ذهبوا إلى سبايكر وتحدث الكارثة بموت الولدين، وعندما يذهب الأب للتأكد من الخبر يموت هو الآخر، وهذه الفاجعة أقضت مضجع وداد وجعلتها ترتدي السواد وتعيش الحزن، وسنجد تفاصيل لحياة مياسة امتزجت فيها الغرائبية حيث تقدم على قتل ابنها لأسباب سوف يكتشفها المتلقي، وكذلك سنعيش تفاصيل عن ممتلكات والد الأحمد بعد وفاته وصراع أخوته من أجل الورث.

وهكذا تتكامل الثيمة وتتضح ونحن نغور في أعماق هذا النص، لنكتشف أن كل المغريات التي حدثت لأحمد، ورغم علاقاته النسائية التي لم تقتصر بجيهان فقط،بل تعدتها إلى نساء أخريات جميلات، إلا أن كل مسامة من مسامات جسده تدعوه للعودة:

(حين عاد إلى بلده فوجئ أحمد أبراهيم بأن أشياء كثيرة تغيرت وأنه تأخر جداً وكل مرة يعود فيها يجد أن هناك من رحل من الأحبة عرف بمأساة وداد ونكبتها بولديها وزوجها واراد أن يواسيها ويقف الى جانبها في هذا الوقت الحرج من فصول حياته لا بد أنها أنقاض امرأة الآن يجب أن يمنحها حضورك أملاً ما ولكن كيف السبيل اليها) ص ١٤٩

ولم تنته الأحداث إلى هذا الحد، فبعد أن يجد فرصة للقاء وداد حبيبته ويحاول أن يسأل عنها ويعود اليها، تظل حائرة ولا تعرف القرار ويزداد حزنها وترحل عن العالم، الى الملكوت الآخر مودعة حياة قاسية.

من إصدارات دار قناديل للنشر والتوزيع – بغداد – شارع المتنبي لعام ٢٠١٩

قصة قصيرة

علامات فارقة

كاظم الزيدي

كان السوق العربي مزدحما كعادته قبل يومين من العيد، على الرغم من الاعتداءات الارهابية المتكررة على المواطنين من الحمير التي تفجر أنفسها بينهم. كنت مع ولدي حسن اشتري له تراك سود ،وقفنا امام محل شاب في منتصف الثلاثينات عندما اعجب حسن بأحد التراكسودات،

- دعنا نرى هذا رجاءً

ابتسم الشاب وتهلل وجه فرحا، التفت الى ولدي وقلت له:

-لن تغير رايك فيه حين نصل الى البيت تعرف كم تعذبنا حتى وصلنا

-لا هو هذا ما اريد، اخرجت محفظتي وسالت الشاب عن ثمنه، ضحك وقال:

-واصل استاذ-ممن قلت، قال: مني

قلت انت على باب الله وانا اشكرك،-لكني مصر انه ثمن لجميل في رقبتي كان لك في التسعينات.

- جميل

- نعم جميل او لا بقولون لا يضيع جميلا اينما زرعا وضحك.

- حسنا اي جميل

-اليس كنت تعمل ضابطا في مديرية الاحوال المدنية في الكرخ في التسعينات.

-نعم كنت

-في يوم جاء بي انضباط الى مديريتكم لغرض تبديل جنسيتي حيث كنت هاربا وقبض علي وصدر امر بقطع صيوان اذني اليسرى، وقد رأف بي الطبيب واقتطع شيئا قليلا منها وكان نكاية بالهارب ولكي تبقى وصمة عار في سجله المدني تعمد الحكومة على تبديل جنسية الهارب وتكتب في حقل العلامات الفارقة التي كانت تكتب (بلا)قطع صيوان الاذن وتعين اليمنى او اليسرى. وبعد التغير سحبني الانضباط فقلت انت له لحظة في الكتاب يقول يخلى سبيل الهارب بعد الاجراء ويلتحق بعد اسبوع بوحدته، لكن الانضباط اصر على ان يأخذني الى دائرة الانضباط لكنك قلت له لحظة اخرى، ورحت مخابرا احدا ما واعطيته الهاتف وبعد قليل قال امرك سيدي سأطلق سراحه ثم تركني امامك وغادر منزعجا ،كنت انا في ملابس رثة ،انت نظرت الي فرحا. وقلت اين اهلك، قلت من بغداد ثم اخرجت محفظتك واعطيتني ثمن المواصلات ووجبة غداء ،فما رأيك، الا تستحق ان ادفع عنك ثمن التركسود وقبلني فرحا .

الشعر.. الوعي بالعالم..قراءة في» حاصدتي صلعاء، وآلامي غابة «

زيد الشهيد

في مضمار وجوده وتأثير فعله يتوجه الشعر ليكون معبراً عن ذات تتعامل مع الوجود بعين التساؤل الباحث عن اجابة تمطر على يباب الروح ندى يضئل قتامة القادم.. يبقى الشعر فصلاً ربيعياً يعمل على محو تأثيرات الفصول الراهصة على ايقاع تكوين الألم، والضجر، والشعور بالحرمان الذاتي من فيض الطمأنينة.

فالذات وهي تعيش اليومي وتمارس عمل اللحظات تتوخى الوعي سواء الماثل أمامها أو الدفين الذي يحتاج إلى سعي لاكتشافه. وذات الشاعر هي الذات التي تُرى دائماً في حالة من الارهاص والترجرج، فلا سكون ولا استقرار إنّما بحثٌ دائم في كون نفسي مطلق... هكذا أجد أصابعي تترجم ما تسكبه ذات الشاعر باقر صاحب في أكثر من نص احتوته مجموعته الشعرية « حاصدتي صلعاء، وآلامي غابة»؛ فهو أمام مواقف وبمواجهة حالات يكون فيها الشعر مهووساً بجزئياته، قريناً للشاعر في حياة يعيشها الآخرون على رتابة بينما هو مسروق من قبل لحظاتها :

نامت ايامي كثيراً/ ولم تنهض إلا وهي منفوشة الشعر/ناحلةً تغوي النحيب على ما مضى/باعتني أيامي إلى شيطان التفاصيل/سرقتني مما ينبغي أن أكون/ فخرجتُ شاعراً مديناً/ للحياة بحلّتها الي لم أر ها بعد.

إن الذات لدى الشاعر « أيِّ شاعر» كثيراً ما أفضت بوعي عالٍ للوجود والما حول وتعاملت بحساسيّةٍ مُفرطة؛ لذا تراه مكتئباً، محبطاً، لا يني يعَبّر بشيء من الشعور بألم لا متناهي؛ وإذ تدخل مملكته لا تبصر سوى قلاع الكآبة، وسواقي الكَمَد، وغيوم الرماد.. وحتى الغناء الذي يفترض اشاعة البهجة في النفس تتلمَّسه مخضب بالحزن والدموع؛ كذلك القصيدة لديه مهما أفشت افشت وصرحت تبقى أسيرة السؤال :

حاصدتي صلعاء/لكن آلامي غابة محناة/بالدم والدموع والغناء الحزين/ قصيدتي جائعة/ مهما تغذت على وقائعنا الحمر/ تقول: هل من مزيد؟»

نعم، السؤال عند الشاعر باقر صاحب يتناسل فيلد أسئلة في ظاهرها بسيطة لكن في باطنها جملة من التعقيدات. والاسئلة كما يدركها اصحاب الوعي إنما هي غذاء يومي لهم؛ لا يستطيعون نسيانه أو تجاوزه لا سيما وأنَّ الشعراء يتقدمون الفلاسفة في مغامرة بحثهم أملاً في اجابات؛ بيد أن الاجابات تبقى عصية على القبض عليها. إنها الهلام الذي لا حد له، أو الزئبق الذي لا يمكن مسكه، أو الفلسفة التي يصاحبها الشاعر فلا تفضي إلا إلى اسئلة:

أنا هنا في جحيم الأسفل/أرويك خمراً من مرارات الشوارع/ نستلقي على دغل الأسى أو رمال الموتى/شفتانا تتحاوران/ هل سيولد خط استواء جديد؟»

ويبقى الشاعر مقيّداً بسلاسل الفلسفة التي تؤكد توظيف العقل للتعامل مع الظواهر والاشياء التي تلوح في فضاء العالم ؛ وحين يكون هكذا يجد بحثه ومساره ومحاولات ادراك ما تساءل عنه بعيداً عنه، بل نائياً نأياً سرمدياً، متعكزاً في مقدمة لإحدى نصوصه على مقولة للشاعر التشيكي ياروسلاف سيفرت: «أيتها السماء، سامحيني. لم أستطع الارتفاع أكثر من ذلك.»

ورغم شعوره أن وعيه محدوداً مهما حاول التحليق بحثاً عن اجابات يجعلها أبجدية لإدراك ما لا يُدرك، ومها وظّف طاقته لتمده بأمل يتجاوز ما يلاقيه من عقبات، فإن ذلك الأمل سرعان ما ينضب، بل أنّه لا يرى ما يرسم أو يفسر الأمل:

يتسكع أملي دوماً/حين يرى لافتات سوداً/يحيلها بريشة ساحر/إلى اغنيات ملونة/حين يرى خرائبَ/يرسمها حدائقَ طاردةً للغربان/وحين يرى دمعةَ طفلٍ/ يسارع إلى استدعاء الورود/ لكنه حين يعود إلى نفسه/ لا يرى ثمة أملاً.

وإذ نطالع نصوص الشاعر في» حاصدتي صلعاء وآلامي غابة» نصّاً فنصّاً نرسو عند مرفأ الخاتمة بشعور أنّها نصوص ممتلئة لموهبة تمطر ابداعاً شعرياً يتراصف مع أجمل ما قيل من شعر خلال العقدين الماضيين... إنَّ باقر صاحب شاعرُ اللغة التي تعبر عن اكتنازها، وتتباهى برفلها على ذائقة القراء الذين يعشقون الابداع المتميز.

نحو مستقبل افضل... لها

٣ طرق تساعدكِ على التحلّي بالصبر في زواجك

هل تعانين من نفاد الصبر في زواجكِ؟ سواء كنتِ شخصية غير صبورة، أو كنتِ محبطة أو لستِ على ما يرام، ما يدفعكِ إلى التصرف على نحو غير جيد لأنكِ لا تطيقين الصبر، فإنَّ هذا الأسلوب في التعامل يضع علاقتك بزوجك على حافة الخطر، فالزواج يحتاج إلى الصبر والمرونة حتى يكون مستقراً وغير مليء بالمشاكل.

إذا كنتِ تعانين من نفاد صبرك مع زوجك، فالطرق الثلاث التالية يمكن أن تساعدكِ على التحلّي بالصبر في زواجك.

-1 افهمي سبب فقدان صبرك

هناك بعض الأسباب الواضحة وراء فقدان صبرك مثل الانشغال الشديد، أو عدم الحصول على قسط كاف من الراحة، أو المشاعر السلبية عموماً، لكن هناك أسباب تكون خفيّة مثل انخفاض مستوى التواصل بينك وبين زوجك، فمثلاً يفكر هو كثيراً في كلماته قبل التحدث، بينما تتحدثين أنتِ باندفاع وتلقائية، وبالتالي تشعرين أنكما لا تقفان على أرض مشتركة، ما يجعلكِ أقل صبراً.

-2اعرفيمتىيبدأصبركبالنفاد

عادة ما يكون نفاد صبرك بسبب تراكمات مواقف سلبية حدثت بينكما دون أن تطرحاها للنقاش وتصلا إلى حلول فيها، ومن المهم جداً إيقاف شعورك بالإحباط ونفاد الصبر في بدايته، قبل أن يتحول إلى شعور عارم داخلك يصعب إيقافه أو التحكم به، لذا عليكِ أولاً معرفة متى تبدئين بالشعور بفقدان الصبر، من ثم تتخذين خطوات لتستعيدي هدوءك، وخلال هذه الفترة، من المهم أن تتحكمي بحديثك حتى لا تقولي أشياء غير مناسبة لزوجك، فتتفاقم المشكلة ويصبح من الصعب السيطرة على الموقف من الطرفين.

-3 تذكري أنكِ لا تتحكّمين بكل شيء

أحد أهم أسباب نفاد الصبر هو شعورك في نهاية اليوم أنك لم تؤدّي كل ما كان عليكِ فعله، أو أنكِ لم تمارسي أداء جيداً، وفي كثير من الأحيان يسيطر عليكِ هذا الشعور دون وعي، ما يجعلكِ محبطة وغير صبورة، لذا عليكِ تذكير نفسك أنه لا بأس إذا كانت الأمور لا تسير بنحو مثالي كما خططتِ، فالتخلّي عن محاولات السيطرة على الظروف سوف يقطع شوطاً كبيراً نحو مساعدتك على التحلّي بالصبر.

المطبخ

بسبوسة بالزبادي بدون بيض

المكوّنات

لتحضير العجينة:

سميد خشن- 200 غرام

سكر- كوب

زبدة لينة- 200 غرام

لبن زبادي- 150 غرام

فانيليا- ملعقة صغيرة

بايكينج باودر- ملعقة صغيرة

لتحضير القطر:

سكر- كوب

ماء- كوب

ماء زهر- ملعقة صغيرة

عصير ليمون- ملعقة صغيرة

للزينة:

جوز هند مبشور- بحسب الرغبة

لوز مقشر- بحسب الرغبة

طريقة العمل

-لتحضير العجينة، ضعي في وعاء متوسط الحجم كل السميد، السكر، الزبدة، اللبن الزبادي، الفانيلا والبايكينج باودر.

-أخلطي المكونات جيداً حتى تتداخل يتشكل لديك خليط متماسك القوام.

-أسكبي خليط البسبوسة في صينية مدهونة بالقليل من الزبدة منثورة بالقليل من الدقيق.

-قطعي الخليط الى قطع متساوية الحجم بواسطة سكين حاد ثم زينيه باللوز وجوز الهند المبشور.

- أدخلي الصينية الى فرن محمى مسبقاً على درجة حرارة 180 واتركيها لحوالى 45 دقيقة حتى تنضج وتتحمر.

-لتحضير القطر، ضعي في قدر على النار كل من السكر، الماء، عصير الليمون وماء الزهر.

-حركي المكونات جيداً واتركيها على النار حتى ذوبان السكر وغليان الماء ثم ارفعيها عن النار.

- أخرجي صينية البسبوسة من الفرن، اسكبي القطر ثم اتركيها تبرد قبل مشاركتها على سفرتك.

كل يوم معلومة

نصائح هامة لتجنب انفجار إطار السيارة في الصيف

تتأثر العديد من أجزاء السيارة بالسلب مع ارتفاع درجات الحرارة في فصل الصيف في مصر، وتعتبر الإطارات من أبرز هذه الأجزاء التي تتأثر بالحرارة الشديدة، وتكون معرضة للانفجار خاصة أثناء السير على سرعات عالية، ما قد يتسبب في انقلاب السيارات.

ونرصد لكم عددًا من النصائح الهامة حول كيفية المحافظة على الإطارات في فصل الصيف، نظرا لأهميتها الكبيرة كونها أحد أهم وسائل الأمان والسلامة في السيارات، وخطورة تعرضها للتلف والانفجار:

-جودة الإطار:

يجب إختيار الإطار الملائم لسيارتك من حيث الحجم والجودة والوزن الذي يمكن للإطارات حمله عند التوجه لشراءها، وعدم النظر إلى شكل أو سعر الإطار عند الشراء.

-الإطارات الشتوية والصيفية:

لا يهتم الكثير من السائقين بتغيير الإطارات مع تغيير مواسم الصيف والشتاء بالرغم من أهمية هذا الأمر، حيث أن فصل الصيف له الإطارات الخاصة به التي تحتمل ارتفاع الحرارة الشديد، كما أن فصل الشتاء له الإطارات الخاصة بها والتي لا تنزلق بسهولة مع هطول الأمطار.

-ضغط الهواء:

يجب فحص ضغط الهواء داخل الإطارات بصورة دورية، وذلك لأن ضغط الهواء في الإطارات يتأثر بشدة مع ارتفاع درجة حرارة الجو، خاصة خلال فصل الصيف.

-غسيل وتشميع الإطارات:

يتسبب ارتفاع درجات الحرارة بشدة في تشققات الإطارات بسبب كونها مصنعة من المطاط، لذا يجب في فصل الصيف المداومة على غسل الإطارات وتجفيفها جيدا ثم تشميعها بهدف الحفاظ عليها من التشققات والتلف.

-فحص الإطارات:

يجب فحص الجدران الجانبية للإطارات بصفة دائمة، للتأكد من عدم وجود أي تلف بها، سواء كان تآكل أو قطع أو أي عيوب أخرى في ذلك الجزء المهم من الإطار.

-تقليل الحمولة:

يجب عدم تحميل السيارة بأكثر من الحمولة المقررة لها، لأن الحمولة الزائدة تزيد من الحمل الواقع على الإطارات، وهو ما يزيد من احتمال تعرض الإطارات لخطر الانفجار خاصة في الصيف.

سلوكيات

قضم الأظافر إشارة إلى معاناة طفلك

كثيرون من الأطفال يقضمون أظافرهم بسبب الإحساس بالغيرة أو الخجل أو لشعورهم بالإحباط..وأحياناً كمحاولة للخروج من حالة الملل وسنتحدث عن بقية الأسباب فيما يلي:

الأسباب:

– إذا كان حساساً يبكي بسهولة من أي مشكلة تصادفه، أو يكتم عصبيته.

– إذا كان غير صبور، ومن النوع القلق الذي يغضب من النقد والتوبيخ.

– إذا أحس بحاجته لنشاط يساعده على التخلص من الضغوط المحيطة به.

العلاج:

– لا تجعليه يختزن أحاسيسه التي تؤدي للانفجار.

– لاحظي الأيام التي يكثر فيها قضم طفلك لأظافره؛ حتى تعرفي الظروف المحيطة.

– اصبري عليه فسيتوقف عن العادة بالتدريج البطيء، وقد يستغرق الأمر سنوات.

– أشغليه بأعمال عندما تشعرين بأنه على وشك أن يقضم أظافره، وشجعيه بالهدايا المفيدة.

– تجنبي السخرية منه واتهامه بأنه ضعيف.

– احرصي على انتظام تقليم أظافره.

– ابحثي في الصيدليات عن طلاء يباع يتسم بالطعم الكريه، واطلي به أظافره، بعدها سيكف عن عادة القضم بالتدريج.

– إذا ازدادت مشاكل الطفل النفسية، فهذا يعني احتياجه لعناية مضاعفة منك.

تدبير منزلي

كيفية صنع مناديل التنظيف المبللة بالمنزل

بدلاً من صرف الكثير من النقود على مناديل التنظيف المبللة ، يمكنك بسهولة صنعها فى المنزل والتوفير فى هذا البند الذى أصبح مهم جداً فى حياتنا اليومية .

مناديل مبللة لاستخدامات الأطفال

ستحتاجين إلى : علبة مناديل مبللة قديمة أو علبة بلاستيكية لها غطاء ويمكنك عمل قطع صغير فى الغطاء لتتمكنى من الوصول إلى المناديل .

قماش الفانيلا الرقيق مقطع إلى مربعات بحجم المناديل ورصيهم فى علبة المناديل . ولا تستخدمى المناديل الورقية لأنها تكون خشنة على بشرة الطفل .

مناديل لتنظيف مؤخرة الطفل

1 كوب ماء . 1 ملعقة كبيرة من شامبو الأطفال . 1 ملعقة كبيرة من زيت جوز الهند . امزجى المكونات معاً فى وعاء ثم صبى المزيج على المناديل وغطى العلبة . اتركى المناديل لتنقع لمدة بضع ساعات قبل استخدامها.

مناديل مرطبة ولطيفة على بشرة الطفل

1 كيس شاى الكاموميل (البابونج) . 1 ملعقة صغيرة زيت اللوز . 1 كوب ماء ساخن . انقعي كيس شاي الكاموميل فى كوب الماء الساخن لمدة 30 دقيقة ، ثم تخلصى من كيس الشاى . ضيفى الزيت إلى شاى الكاموميل وامزجيه جيداً . صبى المزيج على المناديل وغطى العلبة . اتركى المناديل لتنقع لمدة بضع ساعات قبل استخدامها .

مناديل مبللة لاستخدامات التنظيف المختلفة

ستحتاجين إلى : علبة حفظ طعام بلاستيكية دائرية ذات غطاء . بسكين اقطعى شكل "X" على سطح الغطاء لتتمكنى من إخراج المناديل المبللة من خلاله .

مناديل تنظيف متعددة الاستخدامات

1½ كوب خل أبيض . 1½ كوب ماء . امزجى الخليط جيداً ثم صبيه على المناديل وغطى العلبة . اتركى المناديل لتنقع خلال الليل قبل استخدامها . مناديل مطهرة 2½ كوب ماء . ½ كوب ديتول . امزجى الخليط جيداً ثم صبيه على المناديل وغطى العلبة . اتركى المناديل لتنقع خلال الليل قبل استخدامها .

مناديل لتنظيف الزجاج

½ كوب كحول . 2½ كوب ماء . 2 ملعقة كبيرة خل أبيض . امزجى الخليط جيداً ثم صبيه على المناديل وغطى العلبة . اتركى المناديل لتنقع خلال الليل قبل استخدامها .

نصائح طبية

كيف تعرف ما إذا كان سعالك علامة على إصابة (كورونا) أو أمر آخر؟

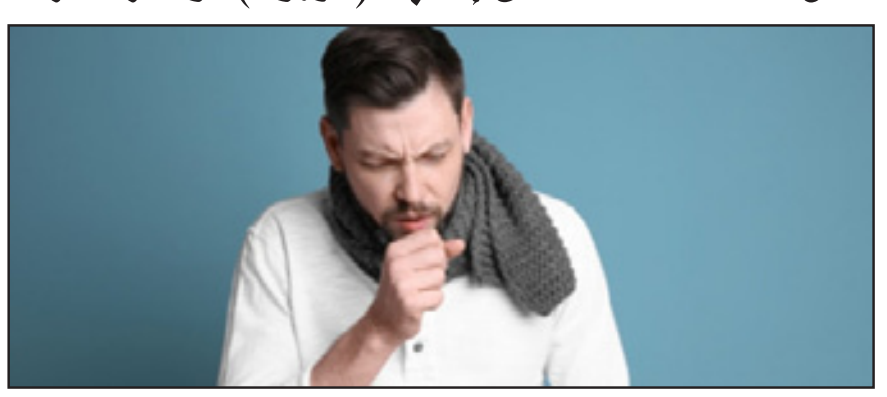

استمع أطباء ومقدمو الرعاية الصحية إلى أنواع مختلفة من السعال، لعدة قرون، بحثا عن أدلة للمساعدة في تشخيص المرض الأساسي.

ويعد السعال أداة تشخيصية قيّمة، ولكن: كيف تعرف ما إذا كان لديك سعال غير ضار نسبيا، أو سعال مرتبط بإصابة "كوفيد-19"، أو أي شيء آخر تماما؟.

ويمكن القول إن السعال العرضي صحي نوعا ما، ولكن السعال الذي يستمر لأسابيع وينتج مخاطا دمويا، أو يتسبب في تغيرات في لون البلغم، أو يأتي مع الحمى أو الدوخة أو التعب، قد يكون علامة على أنك بحاجة إلى زيارة الطبيب.

وعلى سبيل المثال، فإن سعال "كوفيد19-": جاف وقوي ويسبب ضيقا في التنفس. ومن أبرز أعراض فيروس كورونا الجديد: الحمى والتعب، وقد تشعر بأنك مصاب بنزلة برد أو إنفلونزا. وغالبا ما يعاني نحو نصف المرضى المصابين من السعال.

وبالنظر إلى أن "كوفيد19-" يهيج أنسجة الرئة، فإن السعال جاف ومستمر، ويرافقه ضيق في التنفس وآلام في العضلات.

ومع تقدم المرض، تمتلئ أنسجة الرئة بالسوائل وقد تشعر بضيق أكبر في التنفس، حيث يكافح جسمك للحصول على ما يكفي من الأكسجين.

– السعال الرطب والمحفز للبلغم، أو الجاف

يحفز السعال الرطب إفراز البلغم من الجهاز التنفسي السفلي (الرئتين والممرات الهوائية السفلية، على عكس الأنف والحلق) في الفم.

وينتج الصوت "الرطب" عن وجود سوائل في المسالك الهوائية، ويمكن أن يصاحبه صوت صفير عند التنفس. وتحتوي المسالك الهوائية السفلية على غدد إفرازية أكثر من الحلق، ولهذا تسبب التهابات الجهاز التنفسي السفلي سعالا رطبا.

ولا ينتج السعال الجاف البلغم. وعادة ما يبدأ في الجزء الخلفي من الحلق، وينتج صوتا خشنا.

وتسبب التهابات الأنف والحلق تهيجا لمجاري التنفس، وتنتج سعالا جافا مع التهاب الحلق. وغالبا ما تظهر هذه الأنواع من السعال في الإنفلونزا أو البرد.

وفي بعض الأحيان يمكن أن يبدأ السعال بالجفاف، ولكنه يصبح رطبا في نهاية المطاف.

وعلى سبيل المثال، غالبا ما يبدأ الالتهاب الرئوي بسعال جاف مؤلم أحيانا، ويمكن أن يتسبب في ضيق التنفس التدريجي. ومع تقدم العدوى، يمكن أن يمتلئ كيس الهواء الرئوي (الحويصلات الهوائية) بالإفرازات الالتهابية مثل سائل أنسجة الرئة والدم، ثم يصبح السعال رطبا. وفي هذه المرحلة، يصبح البلغم مزبدا وملطخا بالدم.

– السعال الديكي

ينتج السعال الديكي عن عدوى بكتيرية تصيب الخلايا في الشعب الهوائية وتسبب التهيج والإفراز. وتشمل الأعراض نوبات السعال التي تنتهي بصوت عال، و"التنفس مع صوت مزعج"، وغالبا ما يُطلق المخاط.

ويمكن أن يؤدي السعال المطول والقوي إلى تلف مجاري التنفس، أو التسبب في كسور في الأضلاع أو تمزق العضلات – لذلك من المهم معرفة متى تكون المساعدة الطبية مطلوبة.

طبيبك في بيتك

اطعمة غنية بالبروتين لزيادة الوزن بدون أي تمارين رياضة!

ماذا لو قلنا لك أنه بإمكانك زيادة الوزن من دون ممارسة التمارين الرياضية! نعم، يمكن لهذا الأمر أن يحصل في حال تناولك الأطعمة المناسبة. لذلك سنساعدك بتقديم أفضل أطعمة تحتوي على بروتين لزيادة الوزن.

اللحوم: إذا كنت تريدين زيادة الوزن وتقوية العضلات في جسمك، عليك التأكد من إضافة اللحوم إلى نظامك الغذائي الصحي. يحتوي هذا النوع من الطعام على الحديد والزينك والفيتامين ب. كما تعتبر اللحوم غنية بالأحماض الأمينية التي تعمل مع الأنسولين على تعزيز نمو العضلات في الجسم.

الدجاج بدون جلد: تمامًا مثل اللحوم، يعتبر الدجاج من الأطعمة الأساسية التي تحتوي على نسبة عالية من البروتين والتي تعمل على تعزيز نمو العضل وتقوية العظام في الجسم.

جبن الماعز: لا يعلم الكثير من الناس هذا الأمر لكن يحتوي جبن الماعز على نسبة عالية من الكازين الذي هو بروتين بطيء الهضم. هذا وتعتبر هذه الجبنة صحية بسبب احتوائها على فيتامين ب12 والكالسيوم وعلى عناصر غذائية أخرى.

البيض: يعرف البيض باحتوائه على نسبة عالية من البروتين وتسعة أنواع من الأحماض الأمينية الأساسية والكولين والدهون الصحية والفيتامين د.

التونا وأنواع أخرى من السمك: من منا لا يعلم أن السمك يحتوي على نسبة عالية من البروتين والأوميغا 3 ونسبة ضئيلة من الدهون؟ يساعد الأوميغا 3 على حرق الدهون الزائدة وتقوية عضلات الجسم.

أما من الأطعمة الأخرى التي يجب عليك تناولها فتتضمن الحبوب الكاملة والخضراوات والفاكهة والشوفان والدهون الصحية.

أبـــراج

الحمل
ستصلك اليوم رسالة من شخص ما يعيش في بلد أو في دولة أخرى يخبرك من خلالها بمعلومات ستعرفها لأول مرة عنه. تشعر أنك في دوامة وغير متزن على الإطلاق بعد هذه المكالمة. ربما تعرض الأمر على مجموعة من أصدقائك لتعرف رأيهم.

الثور
تشعر بقسوة أثناء التعامل مع بعض الأشخاص. الأحداث التي تقع اليوم قد تجعلك تشعر بالحزن واليأس. تشعر أحيانا أن من حولك لا يفهمونك تماما. تريد أن تتناقش مع بعض الأشخاص في قضايا مهمة ولكنك لا تجد استجابة من الآخرين.

الجوزاء
أفكارك تبدو واضحة جدا ولكن من حولك لا يستوعبون ما تقول. على الرغم من الخجل الذي تشعر به عند التحدث أمام الآخرين، إلا أنك لا تخاف من التعبير عن رأيك. تخوض التجارب الجديدة دون خوف، وهذا ما يميزك عن الآخرين.

السرطان
عند حدوث بعض المشاكل اليوم بينك وبين أحد أصدقائك، من الأفضل أن تفكر في المشكلة وفي أسبابها ثم تفكر في حلها. تحكم في أعصابك ولا تنفعل مهما حدث. تستطيع أن تفكر اليوم بطريقة عقلانية أكثر من ذي قبل. قلبك وعقلك متفقان اليوم بعد صراع دام أكثر من أسابيع.

الأسد
أنت الآن في صراع من أجل تحقيق السلام والأمان. في الوقت الذي تحارب فيه من أجل تحقيق السلام، تجد من حولك لا يؤيدونك. عليك أن تبذل كل جهدك من أجل تحقيق أهدافك. كلمات الشريك ومشاعره قد تخفف آلامك. لا تتجاهل من يساعدك أو من يهتم بك.

العذراء
يتصل بك شخص ما من أحد معارفك. هذا الشخص لم تره منذ فترة ولذلك ربما تقضي ساعات طويلة في التحدث معه على الهاتف. قد يخبرك هذا الشخص بأنه سيزورك قريبا! سيفاجئك بهذا الخبر وعندما تخبر أفراد عائلتك بزيارته، سيتعدون لتجهيز المنزل للقائه.

الميزان
كن نفسك. هذا اليوم من الأيام التي يتعين عليك فيها أن تبذل جهدا مضاعفا من أجل إنجاز العديد من المهام. ثقتك في نفسك ستجعلك تتغلب على الحاقدين. عبر عن رأيك بوضوح ولا تخجل من المحيطين بك.

العقرب
لا تكون عنيفا أو متهورا ولا تحكم على الآخرين بسرعة. أنت لا تفهم في الحقيقة وجهات نظرهم، فكيف تحكم عليهم بهذه الطريقة؟ لا تنتقد أفعال الآخرين. شخصيتك القوية ستجعلك محط أنظار البعض ولكنها في نفس الوقت أيضا ستبعد عنك البعض الآخر.

القوس
ليس لديك أي مبرر أو سبب واضح لتأجيل بعض الخطط التي تتعلق بالعمل وبمشاريعك المستقبلية. لا تطلب مساعدة من الآخرين ما دمت لا تساعد من حولك. عامل الناس كما تحب أن يعاملوك. لا تنس هذه المقولة «كما تدين تدان.»

الجدي
العديد من الأشياء لا تسير كما ينبغي، فتواجه عراقيل أينما توجهت. حاول أن تتريث أمام تلك الظروف التي يبدو أنها مناوئة وتعامل معها وكأنها تحديات. إذا جرت الأمور على غير المتوقع، قد تكون النتائج في نهاية المطاف إيجابية كغير المتوقع.

الدلو
يبدو في الوقت الحالي أنك تواجه عددا متزايدا من التعقيدات غير المتوقعة. لا تلق باللوم على من حولك – في بعض الأحيان قد تكون أنت المخطئ. حاول أن تظل هادئا وأن ترى العقبات الموجودة في طريقك كوسيلة لاكتشاف مداخل جديدة.

الحوت
علاقاتك هادئة وتتواصل مع الزملاء. تضع قواعد أخرى في علاقتك بالشريك. آلام الظهر علاجها الناجح هو المشي أو السباحة أو ممارسة تمارين خاصة للتخلص منها. الخوف قد يكون في معظم الأحيان مجرّد وهم، وذلك يدفعك حتماً إلى التردّد، فحاول أن تتخطى ذلك بالصبر.

صـــورة و حـــدث

حدث في مثل هذا اليوم

1988 – منتخب هولندا لكرة القدم يفوز بكأس الأمم الأوروبية لكرة القدم المقامة في ألمانيا الغربية بعد تغلبه على منتخب الاتحاد السوفييتي لكرة القدم بهدفين مقابل لا شيء.
1991 – كرواتيا وسلوفينيا تعلنان استقلالهما عن يوغوسلافيا.
1996 – سقوط 16 قتيل من الجيش الأمريكي في تفجير أبراج الخبر في السعودية.
– 1998شركة مايكروسوفت تطرح نظام التشغيل ويندوز 98.
التوقيع على اتفاقية آرهوس.
2006 – اختطاف الجندي الإسرائيلي جلعاد شاليط من قبل مسلحين فلسطينيين.
2009 – مجلس النواب اللبناني ينتخب نبيه بري رئيسا له للمرة الخامسة على التوالي بأكثرية 90 صوت، وينتخب فريد مكاري نائبا له بأكثرية 74 صوت.
2013 – تنحي حمد بن خليفة آل ثاني عن إمارة قطر وإعلان تميم بن حمد بن خليفة آل ثاني أميراً للبلاد.
2014 – اختتام الدورة 38 للجنة التراث العالمي المنعقدة في الدوحة (قطر) بإضافة 26 موقع اجديدا والتمديد لأربعة آخرين.
2017 – مقتل ما لا يقل عن 150 شخصا وإصابة أكثر من 100 آخرين في حادثة انفجار ناقلة نفط بالقرب من شرق أحمدبور في باكستان.
1852 – أنطونيو غاودي، معماري إسباني.
1864 – فالتر هيرمان نيرنست، عالم كيمياء فيزيائية ألماني حاصل على جائزة نوبل في الكيمياء عام 1920.

اختبارات شخصية

اسرار شخصيتك من تسريحة شعرك

تسريحة أحد الجوانب
المرأة التى تصفف شعرها علي أحد الجوانب فهي شخصية عنيدة وتتشبث برأيها, وقد تكون أنانية بعض الشيء .
الكيرلي
أما عندما ترغب حواء في تسريح شعرها بطريقة "الكيرلي" غير المنتظم , فهي سيدة فوضوية ومتقلبة ولا تعرف ماذا تريد بالضبط , وتحاول الوصول إلي النجاح باستمرار وبأ ي طريقة ، كما ذكرت جريدة " الأهرام ".
ربطه من الخلف
عندما تفضل تصفيف شعرها إلي الوراء أو ربطه بشدة خلف الأذنين فهذا يعطي انطباعا بأن تلك المرأة انطوائية تميل إلي العزلة جادة إلي حد كبير حساسة وخجولة وحريصة في معاملاتها ولا تثق في الآخرين بسهولة.
الشعر الطويل
يدل على هدوء وحب الرومانسية والوحدة والحياة الفلكلورية أي الالتزام بالأصالة ، وصاحبة هذا الشعر معتدلة هادئة دقيقة في أي عمل تقوم بعمله ولكن على الرغم من كل هذا تجدها خجولة وانطوائية.
الشعر المتوسط
الذي يصل إلى نصف الظهر ، كثيراً ما يقال عنها متعجرفة ، لكن مظهرها الخارجي لا يفسر ما بداخلها فهي محبوبة ولطيفة ، ولكنها حريصة جداً ودقيقة ولا تحب أن يتصورها الناس بشكل يختلف عن حقيقتها.
الشعر الكاريه
بسيطة ومرحة ومتجددة تحب الانطلاق للأفضل في دنيا الموضة ، امرأة منظمة ولكن على الرغم من تنظيمها فهي عشوائية ، وتجدها في بعض الأحيان منظمة في شكلها فقط.
الشعر القصير
مستهترة في الأمور الشخصية ، وجدية في عملها ، فعندما تراها تشعر بأنها لا مبالية بكل شئون حياتها على الرغم من أنها عملية ومن الصعب فهمها ، منطلقة، لكنها حنونة جداً لا تسعى لظلم أو جرح إنسان.
ويذكر الخبراء أن المرأة التي تميل إلي اللعب بأصابع يدها في شعرها مع محاولة رفعه بين الحين والآخر ليظهر جزء من عنقها تمتلك روحاً مرحة فهي بسيطة في مظهرها وتعاملاتها بالإضافة لكونها اجتماعية إلي حد كبير وتكره كل ما يقيد حريتها ، وعندما تلف شعرها حول أصابعها بحركة مستمرة لا إرادية فهي غالباً ما تكون من اللوائي يحببن جذب الأنظار إليهن , وتميل إلي السيطرة والتحكم , كما تحب أن تسمع المديح والإطراء.

قصة وعبرة

ويل لقاضي الأرض من قاضي السماء

في يوم من الأيام جاء إلي محل الدجاج رجل معه دجاجة مذبوحة وكان يريد أن يقطع هذه الدجاجة وينزع منها العظام، أعطي الرجل الدجاجة لصاحب المحل الذي قال له : عد بعد ربع ساعة وستكون دجاجتك جاهزة، فقال صاحب الدجاجة في حماسة : اتفقنا وذهب الرجل .
وبمجرد أن ذهب الرجل مر علي المحل قاضي المدينة، فقال لصاحب محل الدجاج : أعطني دجاجة من عندك، فقال له صاحب المحل : والله ليس عندي غير هذه الدجاجة، وصاحبها سوف يعود بعد ربع ساعة لكي يأخذها، فقال له قاضي المدينة : اعطني إياها الآن، وعندما يأتيك صاحبها قل له أن دجاجته طارت، تعجب الرجل كثيراً من حديث القاضي وقال له في غضب : كيف أقول له أن دجاجته طارت وهو قد أعطاني الدجاجة مذبوحة ؟ فقال له القاضي في غرور : اسمع ما أقول، قل له أن الدجاجة قد طارت ولا عليك وإن شاء فليشتكي عليك ولا تخف، اضطر صاحب المحل ان يستمع إلي كلام القاضي خوفاً من سلطته وهو يقول في نفسه : الله يستر، وأعطاه الدجاجة بالفعل .
بعد مرور ربع ساعة جاء صاحب الدجاجة إلي محل الدجاج وقال لصاحبه : أعطني دجاجتي إن كانت جاهزة، فقال له صاحب المحل في خجل : دجاجتك طارت ، فقال الرجل في دهشة : كيف ؟ كيف طارت دجاجتي وقد اعطيتها لك مذبوحة، دار شجار وشادة كلامية بين صاحب الدجاجة وصاحب محل الدجاج حتي قال له صاحب الدجاج : امشي معي الي المحكمة حتي يحكم بيننا القاضي ليعطيني حقي .
وبالفعل ذهبا معاً وأثناء طريقهم رأوا اثنين يتقاتلون واحد مسلم والآخر يهودي، فأراد صاحب محل الدجاج أن يفرق بينهم ولكنه أدخل اصبعة عن طريق الخطأ في عين اليهودي ففقعها، تجمع الناس وأمسكوا به وجروه إلي المحكمة عند القاضي، وعندما وصلوا إلي هناك أفلت منهم الرجل وهرب فدخل إلي مسجد فدخل الناس وراءه فصعد فوق المنارة فلحقوا به، فقفز منها فوقع علي رجل عجوز، فتسبب في موته بسبب وقوعه عليه، فجاء ابن العجوز وأمسك بصاحب محل الدجاج الذي قتل والده العجوز وذهب به إلي القاضي، فلما رآه القاضي عرفه وضحك في سره وهو لا يدري انه أصبح عليه الان ثلاث قضايا : قضية سرقة الدجاجة وفقع عين اليهودي وقتل العجوز .
عندما علم القاضي بهذه القضية الثلاثة أمسك رأسه وجلس يفكر، قائلاً : دعونا نهتم بالقضايا واحدة تلو الأخري، المهم نادي القضايا أولاً علي صاحب الدجاجة قائلاً : ماذا تقول في دعواك علي صاحب محل الدجاج ؟ فرد الرجل : هذا قد سرق دجاجتي وقد أعطيتها إليه مذبوحة ولكنه قال لي إنها طارت، فقال القاضي : هل تؤمن بالله ؟ قال الرجل : نعم بالطبع اؤمن بالله، فقال له القاضي : يحيي العظام وهي رميم، قم فليس عندك شئ عند صاحب محل الدجاج .
ثم نادي علي القضية الثانية، فجاء اليهودي وأتهم الرجل بفقع عينيه فقال القاضي لليهودي : دية المسلم للكافر النصف، ولذلك يجب أن نفقع لك عينيك الثانية حتي تفقع للمسلم عين واحدة، فقال اليهودي علي الفور : لقد عفوت عنه وتنازلت عن حقي .
ابتسم القاضي في سخرية بداخلة وهو يقول : أعطونا القضية الثالثة، فجاء ابن العجوز وقال له : لقد سقط هذا الرجل علي والدي فقتله، فكر القاضي قليلاً ثم قال : اذا اذهبوا عند المنارة واقفز أنت من فوقها علي صاحب محل الدجاج، فقال الشاب للقاضي : وماذا يحدث إن تحرك يميناً أو يساراً، فسوف أموت أنا، عندها قال القاضي : والله هذة ليست مشكلتي، لماذا لم يتحرك والدك يميناً أو يساراً لينقذ نفسه ؟!
الحكمة من القصة : هناك دائماً من يستطيع اخراجك من أى مشكلة مثل الشعرة من العجين، ولكن فقط إن كان لديك دجاجة تعطيها للقاضي .. فويل لقاضي الأرض من قاضي السماء .

كلمات متقاطعة

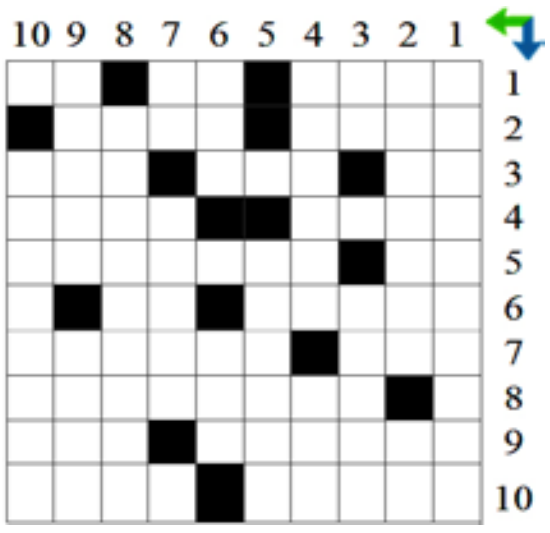

أفقي
1متعبد اعتزل الناس o علا صوته أو علا الصوت من حوله o انهض
2ادافع عن o مركز النور والهداية.
3أغلق (أذنيه) o ثمر النخل o أجاز.
4اسم لصاحب كفاءة في مجال ما (معكوسة) o مجموعة متقدمة من الخيل أو الناس أو نحوها
5أصدر صوتا كالذباب o ابرز أدواره القرموسطي.
6متحلل (معكوسة) o حب
7سجل ملفات o مجموعة البيوت والدور وأهلها التي تمثل الوطن.
8مخرج مثير للجدل له عدد من الأفلام منها حين ميسرة
9مظلة هبوط o شرب برغبة شديدة.
10يدرين o من آثار المصريين القدماء.

رأسي
1ممثل كوميدي سعودي في مسلسل طاش ما طاش.
2ممثل مصري راحل لا يكذب ولكنه يتجمل. o اشهر الفراعنة واكبر بناء
3مادة مميتة o نقل المعلومات إلى الحاسوب عبر أجهزة يدوية.
4فيلم جسد فيه محمود عبد العزيز شخصية الشيخ حسني كفيف النظر. 3 o حروف من هاشم
5ناقلو الأشياء.
6تقلص حجمه o ترشد (معكوسة).
7أصابه الجنون o استجابتي لأسئلة ما
8ممثلة مصرية كوميدية خفيفة الظل
9قطع تغطى بها الأسطح المائلة ابسط o وأقل تعقيدا.
10مخرج فلم الحموات الفاتنات تمثيل ماري منيب وميمي شكيب في 1953

غزل عراقي

-ورد قداح اهديلك وجوري
وريدن ضمي احجيلك وجوري
موجر والعشك كمل وجوري
وشبه بركان حبك صاربيه
-عيوني من الدمع لجن وغارن
وعلى حيل الهجر هدن وغارن
اموتن من تحب غيري وغارن
اريدك بس تحبني وهاي هيه
-يروح الروح للمحبوب شهدي
انا النحلة النحيلةوخلص شهدي
حرت للغالي غير الورد شهدي
الورد بس للورد يصلح هدية
-روى الزيتون من دمعي ولاراك
أوغيرك مانحل جسمي ولاراك
أخاف أطول غيبتكم ولاراك
وعند وصلك تدانيني المنيه

من الفيسبوك

Facebook

إذا أردت أن تؤاخي رجلاً
فأغضبه قبل ذلك
فإن أنصفك عند غضبه
فصاحبه وإلا فاحذره.

لقمان الحكيم

سودوكـــو

وزع الأرقام من 1 الى 9 داخل كل مربع من المربعات التسعة الصغيرة، ثم أكمل توزيع باقي الأرقام في الأعمدة التسعة الرأسية والأفقية في المربع الكبير ولا تستخدم الرقم إلا مرة واحدة.

5	3			7				
6			1	9	5			
	9	8					6	
8				6				3
4			8		3			1
7				2				6
	6					2	8	
			4	1	9			5
				8			7	9

الزوراء
الأخيرة
للدخول إلى موقع الصحيفة

نائب رئيس التحرير: حسن العبودي - مدير التحرير: يحيى الزيدي
هاتف هيئة التحرير 07810090003
العدد: 7274 الخميس 25 حزيران 2020
No: 7274 Thu 25 June 2020

اقرأها صباح كل يوم

alzawraanews@yahoo.com
http://alzawraapaper.com
https://www.facebook.com/alzawraapaper
https://twitter.com/alzawraanews

حياة الأميرة ديانا في فيلم جديد العام المقبل

في مشروع فَنِّي جديد تُجَسِّد نجمة هوليوود كريستين ستيوارت حياة الراحلة الأميرة ديانا في فيلم سينمائي جديد يبدأ تصويره مطلع العام المقبل 2021؛ وذلك بعد 8 سنوات من تجسيدها دور أميرة أسطورية في فيلم «سنووايت والصياد»، إذ تعود من خلاله كريستين ستيوارت لتلعب دور أميرة حقيقية وهي أميرة القلوب ديانا.

والفيلم من إخراج بابلو لارين، ويحكي قِصّة الحب والمرارة والرومانسية التي انقلبت إلى عداوة بين ولي العهد البريطاني الأمير تشارلز وديانا سبنسر.

وذكر مخرج العمل لارين في تصريحات صحافية إنّه «عندما تَقَرّر شخصية ألا تكون ملكة وتقول إنّها من الأفضل أن تكون نفسها، فهذا قرار كبير جداً... هي كقصة خرافية لكنّها واقعة وحدثت بالفعل».

وأضاف لارين: «كلنا قرأنا وعرفنا القصص الأسطورية، يأتي الأمير ليجد الأميرة فيعجب بها ويطلبها للزواج، وفي النهاية تصبح ملكة... تلك هي الأسطورة... ولكن عندما تأتي الملكة وتقول إنّها لا تريد الاستمرار وتتخلى عن رجلها وعرشها، وتُقَرّر أن تُعَبِّر عن نفسها، هنا تسقط الأسطورة وتتحول إلى دراما، وهو الأمر الذي أدهشني وفاجأني دائماً، وهذا هو محور وجوهر الفيلم... فلماذا حدث هذا؟». كما صَرّح المخرج لارين بأنّ كريستين ستيوارت اختيار طبيعي لأنّها من أبرز الممثلات على الساحة الآن، وتجيد تجسيد كل سمات الشخصية من غموض وخجل وهشاشة ثم قوة، وهذا ما يحتاجه.

وأشار إلى أنّ الفيلم لن يتعرّض لموت أميرة القلوب في عام 1997، ولكنّه قد يتضمّن مشهد رقصها مع جون ترافولتا، مشيراً إلى أنّ ما كانت تفعله كان مدهشاً وهي تُجسِّد قوة الطبيعة.

ويتناول الفيلم فترة من حياة الأميرة ديانا، عندما قَرّرت الطلاق من ولي العهد البريطاني الأمير تشارلز، ما جعل من المستحيل بالنسبة لها أن تصبح ملكة بريطانيا في يوم من الأيام، وهي الفترة التي التَفّ العالم كله حول الجدل المثار عن الأميرة الجميلة. وسيحمل الفيلم اسم «Spencer»، وهو اسم عائلة الأميرة ديانا، وجار اختيار النجم الذي سيقوم بدور الأمير تشارلز والذي يُعتبر اختياراً صعباً، حيث إنّ الأمير ما زال على قيد الحياة.

راغب علامة: ألبومي الجديد أشبه بالكوكتيل ومتنوع في اللهجات

قال المطرب اللبناني راغب علامة انه انتهى من تسجيل بعض الأغاني من ألبوم الجديد مضيفاً أنه يعمل حالياً على مواقبة الوضع الراهن حتى يتخذ قراره بكيفية طرح الأغنيات التى انتهى من تسجيلها حيث ينتظر استقرار الأوضاع بعد انتهاء أزمة انتشار فيروس كورونا لطرح هذه الأغاني.

وأوضح علامة أن الألبوم يحمل طابع جديد من حيث الألحان والكلمات، ويتميز بالتنوع فى طريقة الغناء واللهجات المختلفة، حيث يضم أغانى باللهجة المصرية والخليجية واللبنانية، مشيراً إلى أنه أشبه بالكوكتيل، ويشمل العديد من الأحاسيس المختلفة، ما بين الأغنيات الدرامية ذات الإيقاع الرومانسى وغيرها.

ذكر أن آخر أعمال النجم اللبنانى راغب علامة، كانت أغنية «أنتو أملنا» للتوعية ضد فيروس كورونا، والأغنية من كلمات الشاعر نزار فرنسيس، وألحان جان مارى رياش، وإخراج سامى صعب، وتوجه راغب بالشكر للجيش اللبنانى والقوات الأمنية التى سهلت تصوير بعض القطات من أجل الكليب.

واحتفل المطرب اللبنانى راغب علامة، بمناسبة يوم الأب العالمى، من خلال نشر صورة قديمة تجمعه مع والده الراحل على حسابه الشخصى على موقع التواصل الاجتماعي «تويتر»، وهما يلعبان «طاولة» ويكسو وجهيهما ضحكة من القلب.

منة شلبي توجه رسالة لـ أطباء مصر

أنتم في القلب

وجهت النجمة منة شلبى، رسالة شكل لأطباء مصر لجهودهم المبذولة لمواجهة فيروس كورونا، وغردت منة عبر حسابها على تويتر، قائلة:» شكرا أطباء مصر أنتم في القلب رحم الله من فادونا بأرواحهم الطاهرة واللهم حافظ علي من هم علي قيد الحياة».

وفى سياق آخر شاركت النجمة منة شلبي، متابعيها وجمهورها، منذ أيام بصورة لها مع النجم محمد هنيدي، عبر حسابها الشخصي بموقع تويتر، والتي ظهرا فيها من وراء كواليس تصوير الفيلم الجديد «النمس والإنس»، الذي يشاركا في بطولته سوياً داخل استوديو شريف عرفة.

وكتبت شلبي، على الصورة التي نشرتها بسم الله توكلنا على الله، وسرعان ما استقبلا عدد كبير من التهنئات على بدء تصوير الفيلم الجديد.

ويحرص صناع الفيلم خلال الفترة الحالية على تجهيز كافة المتطلبات، لضمان سلامة أبطال العمل من ناحية، ولكي يتم إنجاز التصوير في أسرع وقت، وليخرج في أفضل صورة.

رزان مغربي: أعشق التمثيل وافتقد الوقوف أمام الكاميرا

قررت الفنانة والإعلامية اللبنانية رزان مغربي توجيه تركيزها في الفترة المقبلة علي اختيار أعمال درامية وسينمائية تشارك فيها، حيث قالت بعشق التمثيل، وأتمني العودة مرة أخرى بعد غياب، لافتة أنها مفتقدة الوقوف أمام الكاميرات وتقديم أعمال فنية لذلك لن تجعل أى شيء يعرقل طريقها إلى هذا الهدف مرة أخرى، لاسيما وأنها قررت الاستقرار بمصر حتي تكون جاهزة لتلك الخطوة.

وقدمت رزان مغربى برنامج «اغلب السقا» للنجم أحمد السقا في شهر رمضان الماضى، المأخوذ عن فورمات عالمى لبرنامج المسابقات «beat the star» ، وتقوم فكرته حول منافسات صعبة بين نجم البرنامج وهو أحمد السقا وعدد كبير من النجوم الضيوف المصريين والعرب.

وكان آخر أعمال رزان مغربى الفنية ظهورها كضيفة شرف فى فيلم «خط الموت» الذى تم عرضه العام الماضى.

مفاوضات مع روبي لتقديم مسلسل «بدر البدور»

دخلت إحدى الجهات المنتجة فى مفاوضات جادة مع الفنانة روبى للتعاقد معها لتقدم بطولة مسلسل «بدر البدور»والذى ينتمى لنوعية مسلسلات الـ 45 حلقة، وتكتبه مريم نعوم، ومن المفترض عرضه خارج الموسم الرمضانى، ولم يتم موعد تصوير العمل حتى الآن، غذ من العورف أن مريم ناعوم كانت قد كتبت تلك المشروع منذ أكثر من 4 أعوام.

ووصلت المفاوضات لمرحلة متقدمة، حيث أستقرت روبى بشكل كبير على تقديم تلك المسلسل، لاسيما أن القائمون على العمل استقروا على المخرج محمد ياسين لاخراج العمل، الذى يعد أولى بطولات روبى المطلقة فى الدراما التليفزيونية، ولم يوقع ياسين بشكل رسمى حتى الأن.

روبى تتنتظر استئناف تصوير فيلم «كيرة والجن» مع النجمين كريم عبد العزيز وأحمد عز، من تأليف أحمد مراد، وإخراج مروان حامد، كما تستعد لتصوير فيلم «السقوط فى حلم سوسن» مع النجم أحمد فهمى، وأكرم حسنى، وعمرو عبد الجليل، وخالد أنور، بيومى فؤاد، محمد ثروت، وأخرون، تأليف أيمن وتار، وإخراج أحمد الجندى.

فيلم SpongeBob SquarePants بعيدا عن السينمات بسبب كورونا

طوال الفترة الماضية، كان عشاق فيلم SpongeBob SquarePants ينتظرون عرض الفيلم، حيث كان من المقرر اطلاق فيلم الرسوم المتحركة في 22 مايو ، ولكن تم تأجلها إلى 7 أغسطس بسبب جائحة فيروس كورونا .

وأعلنت باراماونت أن فيلم Spong-Bob: Sponge On The Run في نهاية الامر، لن يتم إصداره في المسارح ستتم اتاحته علي المنصة الرقمية أوائل عام 2021 قبل البث على خدمة الاشتراك CBS All Access.

SpongeBob: Sponge On The Run هو فيلم كوميدي أمريكي للمغامرة الحية والحركة الرسومية بالكمبيوتر مستوحى من المسلسل التلفزيوني للرسوم المتحركة سبونجبوب سكوير، وسيكون الفيلم متحركًا بالكامل في CGI منمق بدلاً من الرسوم المتحركة التقليدية ثنائية الأبعاد.

مطر ساخن

نسمة فرح في عالم حزين

■ أحمد الجنديل

تجلس في الصباح الباكر فتشعر أنك داخل قفص ، وهو شعور يدفعك الى الخيبة والضجر ، فالمرء يتطلع الى حريته ولا يرغب بالعيش داخل الاقفاص ، تتناول فطورك فتحس انك تمضغ حفنة من تراب نتيجة الوضع النفسي الذي انت فيه ، تسمع فيروز لعل في صوتها بعض العزاء ، فتكتشف ان فيروز ما عادت قيثارة الصباح ووتر الفرح الذي كان يسقينا بالسعادة ، تسرع الى جهازك لمعرفة ما يحدث في هذا العالم القبيح بفعل الوباء اللعين وما خلفه من ويلات ، تجد ان الفيس بوك قد انقلب الى صفحة للوفيات ، تستغفر رب العزة والجلالة وتسرع بالدخول الى مكتبتك وتأخذ كتابا طالما تمنيت الاطلاع عليه ، فلا تجد في صفحاته غير السأم وعدم الرغبة في مواصلة القراءة ، تستعيذ بالله من الوسواس الخناس وتذهب الى التلفاز لتشاهد الاحداث من خلال شاشته فتصطدم بقوافل المحللين السياسيين الذين لا يميزون بين فيفي عبدة وبين صديقة الملاية ، وكل واحد منهم وضع تاج الهدهد على رأسه وألصق ذيل الطاووس على مؤخرته ، وراح يطلق شطارته التي لا تعرف المنطق ولا تقترب من الحكمة ، تدير ظهركَ عن أخبار الانس والجن ، وتدخل الى عالم السياسة فترى أصحابها يتنابزون بالألقاب ، ويتفاخرون بطائفيتهم وأحزابهم ، وكل فريق يعتقد انه اعتلى عرش الدهاء ، وجلس على قمة الوطنية ، يتحدثون بطريقة مقرفة عن كل شيء باستثناء الحديث عن العراق الذي وهبهم المال والجاه والشهرة ، ويضيق صدرك وينحبس الهواء فيه ليس بسبب فايروس كورونا وانما بسبب فايروس الفساد والتخلف الذي التهم احلام الفقراء والمساكين من شعب العراق ، تذهب الى الحوار مع نفسك وكل حوار مع النفس طهارة ، فيقطع حديثك مثقف لم يبلغ سن الرشد بعد وهو يعاتبك بمرارة لأنك لم تكتب عن روايته الجديدة او عن ديوانه الشعري .

ربما الوضع النفسي وما يفرزه من سلوك يجعلنا رؤية الاشياء على غير حقيقتها ، ويدفع بنا الى تصور خاطئ ، ومن يريد ان يلحق الهزيمة بعدوه عليه استهداف الحالة النفسية لديه ، عندها يضيع الخيط والعصفور ، ويستحيل التمييز بين الابيض والاسود ، وتختفي مؤشرات البوصلة التي ترشدنا الى ميادين الفرح .

نحتاج الى ثقافة مشرقة مضيئة تزيح عن نفوسنا ركام الخيبة والاحباط ، وتجعلنا نتعامل مع يحدث بروح الصبر الايجابي من اجل العبور الى ضفة العطاء والبناء .

ما أحوجنا اليوم الى دفقة من فرح يجعلنا من خلالها رؤية العراق وهو يتمتع بكل صفات الاستقلال والسيادة والكرامة ، ومن النظر الى شعب العراق وهو يمسح عن جبهته هذا الغبار الثقيل من الكآبة والحزن .

قولوا معي : آمين يا رب العالمين .

الى اللقاء .

تغريدات twitter

مصطفى الآغا

في النهاية ستكتشف أن البوح ليس سهلاً للمقربين كما يصوّره الآخرون، بل صعب جدا، فالبوح للغرباء متعة وراحة وأمان، لأن كل ما ستقوله سيذهب معهم حيث يذهبون، ولن يفهموا سوى ماتريد، سيقفون بجانبك، سيدعمونك، سيضحكون ويبكون معك، لأنهم لايعرفون أحدا من الحكاية كلّها إلا أنت .

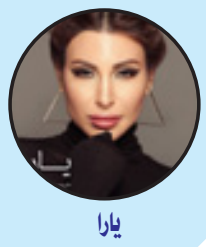

يارا

حتى من بعد الحجر المنزلي أنا بحبّ كمّل تماريني الريّاضية في البيت متل قبل واليوم التمرين كان كتير صَعب ومُتعب لأنو المدرّب «فادي» هيك بَدّو وإنتو بتتمرّنوا بالبيت أو بال Gym ؟ واوعى حدا يقلّي ما بيلعب رياضة أحسن ما إزعَل منّو

عين على العالم

تطبيق يُشبه «فوتوشوب» يصل الهواتف الذكية

أطلقت شركة Adobe مؤخرا تطبيقا مميزا للهواتف والأجهزة الذكية، يشبه في آلية عمله برنامج Photoshop الشهير لتعديل الصور على الحواسب.

ويتوفر تطبيق Photoshop Camera حاليا للهواتف العاملة بأنظمة «أندرويد9-» وأنظمة أندرويد الأحدث، والهواتف التي تعمل بأنظمة iOS بنسخها (12 و13)، ويمكن تحميله مجانا عبر متجر غوغل الإلكتروني أو عبر متجر «آب ستور» الخاص بأجهزة آبل.

والمميز فيه هو اعتماده على منظومات الذكاء والتعلم الصناعي لاكتشاف الأخطاء الناجمة عن تشوه الصور بسبب عدسات الكاميرا في الهواتف، أو بسبب ظروف الإضاءة غير المناسبة، كما تساعده هذه التقنيات على التعرف على الوجوه أو الأشكال المختلفة في كل لقطة.

ويوفر هذا التطبيق للمستخدم أكثر من 80 «فلترا إلكترونيا» لمعالجة الصور، كما يحوي ميزة Face Light التي تساعد على إزالة الظلال غير المرغوبة من على الوجوه في اللقطات، ويساعد على استخدام أشكال مختلفة لإضافتها كخلفيات للصور مثل السماء أو القمر أو مشاهد طبيعية خلابة.

وتشير Adobe إلى أنها ستوسع قريبا قائمة الخلفيات التي يستعملها مستخدمو Phot-shop Camera، وقائمة الفلاتر وحتى ميزات تعديل الصور في التطبيق.

فيسبوك تختبر تطبيق (Forecast) للتنبؤ بأحداث مستقبلية

بدأت شركة فيسبوك باختبار (فوركاست) Forecast، وهو مشروع جديد أُطلق اليوم ليُوفّر للمستخدمين مجتمعًا لمعرفة ومشاركة التنبؤات المستقبلية، على غرار مستقبل العالم بعد جائحة الفيروس التاجي المستجد (كوفيد-19) COVID-19.

ويتوفر تطبيق (فوركاست) – الذي طورته مجموعة البحث والتطوير التابعة لها المسماة NPE Team – مبدئيًا لنظام iOS من آبل، ويسمح بطرح الأسئلة، ثم استخدام النقاط داخل التطبيق للتنبؤ بما قد يحدث في المستقبل. ويمكن للمستخدمين أيضًا إنشاء، ومناقشة، وعرض التنبؤات المُتعهَّدة جماعيًا.وأشارت فيسبوك في تدوينة إلى أن الناس يبحثون بصورة متزايدة عن المعلومات التي قد تساعدهم على فهم ما قد يبدو عليه العالم غدًا والشهر القادم وما بعده. وأضافت: «نعتقد أن المجتمع القائم على التوقعات ليس فقط طريقة جيدة لإبراز حكمة التعهيد الجماعي، ولكنه قد يساعد أيضًا على تشجيع المحادثات الصحية عبر الإنترنت عبر مجموعة واسعة من المواضيع».

ونبهت الشركة إلى أن التطبيق سيُتاح في البداية لنظام iOS فقط، ولمجموعة مدعُوَّة من المستخدمين في كل الولايات المتحدة وكندا، ولكن كافة التنبؤات ستكون متاحة لجميع المستخدمين عبر موقع (فوركاست) ويمكن مشاركتها عبر المنصات.

ويمكن للمتنبئين مناقشة الأسباب الكامنة وراء تنبؤاتهم، وزيارة الملفات الشخصية لرؤية تنبؤات وآراء كل مستخدم، ومتابعة بعضهم بعضًا للحصول على إخطار بالأنشطة الجديدة. ويمكن للمتنبئين أيضًا الاطلاع على سجل التنبؤات الخاص بهم بمرور الوقت، والارتقاء في لوحة الصدارة للموضوعات الفردية.

تزويد آيفون بـ "سلاح سرّي" ضدّ السرقة

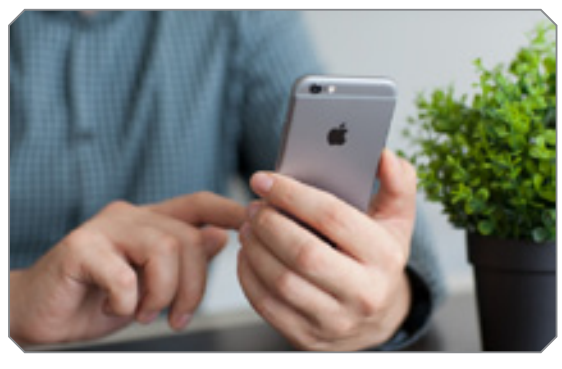

كشفت تقارير صحفية عالمية أن شركة «أبل» الأمريكية زوّدت هواتفها «آيفون» بما وصفته بـ«السلاح السرّي» الذي سيمنع سرقة تلك الهواتف بصورة كبيرة.

وتطرق «سبق» نقلاً عن موقع «إنغادجيت» التقني المتخصص، إلى أن ذلك السلاح ظهر بصورة جديدة في تحديث نظام تشغيل هواتف «آيفون» المعروف باسم «آي أو إس 14».

ويسمح نظام التشغيل الجديد لأول مرة بتفعيل خاصية «تعقب هاتفي» مع أكثر من جهاز مرتبط بالمستخدم، ويتيح العثور على أجهزة تابعة لجهات خارجية.

أشارت «أبل» إلى أن هذا سيخضع لرقابة محددة، حتى لا تستغل تلك التقنية بصورة غير قانونية من البعض.

ومن المتوقع أن تكون تلك الميزة متاحة لجميع مستخدمي «آيفون» في نهاية العام الجاري 2020.

ولكن قد يدخل هذا التحديث «أبل» في مشكلات قانونية وقضائية، خاصة أن الاتحاد الأوروبي سبق أن اشتكى من أن تطبيق «تعقب هاتفي» به أذونات افتراضية أوسع من تطبيقات التتبع المماثلة.