الزوراء

رئيس مجلس الإدارة رئيس التحرير
مؤيد اللامي

12 صفحة

رقم الاعتماد في نقابة الصحفيين (1)

يومية سياسية عامة تصدر عن نقابة الصحفيين العراقيين

العدد: 7234 الخميس 23 نيسان 2020 | غير مخصصة للبيع | أوّل صحيفة صدرت في العراق عام 1869 م | السعر 500 دينار | No: 7234 Thu 23 Mar 2020

الوقف السني: الجمعة اول ايام شهر رمضان المبارك

بغداد/ الزوراء:
اعلن ديوان الوقف السني والمجمع الفقهي، ان اليوم الخميس متمما لشهر شعبان وغدا الخميس اول ايام شهر رمضان المبارك.وذكر ديوان الوقف السني والمجمع الفقهي في ابو حنيفة النعمان ببيان مشترك تلقت « الزوراء» نسخة منه: ان الفلكيون اجمعوا على عدم امكانية رؤية هلال شهر رمضان المبارك ليلة الاربعاء ، واضاف : لذا فان اليوم الخميس متمما لشهر شعبان وان غدا الجمعة هو غرة شهر رمضان المبارك.

أمانة مجلس الوزراء تنفي تخفيض الرواتب أو الاتجاه للإدخار الإجباري

بغداد/ الزوراء:
نفت الأمانة العامة لمجلس الوزراء تغيير نظام الرواتب الحالي او تخفيضها أو الادخار لنظام الادخار الإجباري.وقالت في بيان، إنها تنفي التصريحات المتداولة بشأن تغيير نظام الرواتب الحالي، أو الإتجاه نحو الادخار الإجباري، أو تخفيض رواتب الموظفين. ودعت الأمانة العامة لمجلس الوزراء جميع وسائل الإعلام والمواقع الإخبارية الى عدم الإعتماد أو التعامل مع أي أخبار أو بيانات أو تصريحات إعلامية، إلا عن طريق مواقع التواصل الرسمية للأمانة العامة لمجلس الوزراء، من خلال موقعها الرسمي أو صفحتها الموثقة على الفيس بوك.وتناولت بعض وسائل الاعلام خلال اليومين الماضيين تصريحات لمسؤولين ونواب تفيد باتجاه الدولة نحو الادخار الاجباري او تخفيض رواتب الموظفين على خلفية انخفاض اسعار النفط.

أكدت أن تحسن الأسعار مرتبط بمدى إلتزام دول "أوبك" بالتخفيض وإجراءات تقويض كورونا

النفط تكشف لـ الزوراء تفاصيل اجتماع "أوبك" الأخير وتوضح آلية تحديد أسعار بيع الخام العراقي

الزوراء/ حسين فالح:
كشفت وزارة النفط عن تفاصيل الاجتماع الاخير للدول المصدرة للنفط في اوبك، فيما اوضحت آلية تحديد اسعار بيع النفط العراقي شهريا، اكدت ان تحسن اسعار النفط مرتبط بعدة عوامل، اهمها مدى التزام دول اوبك بالتخفيض، واجراءات تقويض فيروس كورونا.

وقال المتحدث الرسمي باسم وزارة النفط، عاصم جهاد، في حديث لـ"الزوراء": ان اسعار بيع النفط لا تحدد يوميا وانما هناك احصائيات تصدر في بداية كل شهر ونهايته عن اسعار النفط للشهر الذي سبقه. مبينا: ان اسعار النفط محددة مسبقا على وفق صفقات وموعد التسليم.وحول اجتماع وزراء اوبك الذي عقد مساء الثلاثاء الماضي، اوضح جهاد: ان الاجتماع كان تداوليا لمتابعة تطورات السوق النفطية، واكد المجتمعون على التواصل بهذا التداول لمتابعة تطورات السوق النفطية، وايجاد الحلول لانخفاض الاسعار.واضاف: ان المجتمعين استمعوا الى تقرير مركز الابحاث في اوبك، الذي يتابع السوق، ويقدم تقارير عن تطورات السوق والتوقعات للمرحلة الحالية والمستقبل القريب.واشار الى: ان اسعار النفط تحددها عدة عوامل، منها اننا نرى بعد الشهر الاول من تنفيذ اتفاق اوبك بلس ودول خارج الاوبك بتخفيض الانتاج اعتبارا من شهري ايار وحزيران المقبلين، ومعرفة مدى تأثير الخفض للاتفاق الاخير على السوق النفطية. مبينا: ان اسعار النفط مرتبطة ايضا بشكل مباشر بطبيعة السوق والتضخم والفائض النفطي الموجود الحالي، وكذلك بمدى التقدم الحاصل في اجراءات تقويض فيروس كورونا.ولفت الى: ان اسباب انهيار اسعار النفط في الفترة الاخيرة ترجع الى ازمة كورونا التي تسببت بتقييد حركة المواطنين والنقل وتوقف الصناعة في العالم، مما قلل الطلب على النفط والوقود. مؤكدا: في حال عدم انتهاء ازمة كورونا سيبقى تأثيرها سلبيا على واقع السوق النفطية والاسعار. يشار الى ان نائب رئيس الوزراء لشؤون الطاقة وزير النفط، ثامر الغضبان، اعلن عن مشاركته الى جانب عدد من وزراء أوبك + اجتماعاً مباشراً عبر دائرة إلكترونية مركزها مقر منظمة الدول المصدرة للنفط (اوبك +) لمناقشة تداعيات الهبوط الحاد في أسعار النفط الى جانب الإجراءات التي يمكن اتخاذها خلال الفترة اللاحقة.وقال الغضبان، في بيان تلقت "الزوراء" نسخة منه: ان الاجتماع استمع الى تقرير لمركز أبحاث اوبك حول تقييم وضع السوق النفطية خلال الفترة الحالية والتوقعات للمرحلة المقبلة، وخصوصا بعد اتفاق اوبك + الأخير والذي ينص على خفض (9.7) ملايين برميل باليوم.واضاف الغضبان: ان الاجتماع تناول ايضا تداعيات وأسباب انخفاض أسعار النفط في السوق الامريكية، وتأثيرات ذلك على الاسواق العالمية الأخرى، مؤكداً الاتفاق في هذا الاجتماع على تكثيف الاتصالات بين وزراء (اوبك +) لغرض الوقوف عن كثب على تطورات السوق النفطية والمتغيرات التي تطرأ عليها، بعد دخول الاتفاق حيز التنفيذ اعتباراً من الاول من شهر أيار (مايو)2020. وأشار الغضبان الى ان اتفاق خفض الإنتاج الاخير هو احد الإجراءات والخطوات التي تم اتخاذها لامتصاص الفائض النفطي في الاسواق العالمية بعد انتشار وباء كورونا. ولم يستبعد الغضبان اتخاذ إجراءات اخرى من قبل الوزراء للدول المنتجة، لكن ذلك يتوقف على تطورات السوق العالمية، ومدى التزام المنتجين من اوبك +، وبقية المنتجين من خارجها باتفاق خفض الإنتاج.يذكر ان الاجتماع ضم وزراء كل الجزائر، نيجيريا، فنزويلا، كازاخستان، اذربيجان، اضافة الى الامين العام لمنظمة الدول المصدرة للنفط (اوبك).

الفرق الطبية تواصل حملات الرصد الوبائي لفايروس كورونا في بغداد

خوّل أمين بغداد صلاحية تشغيل الأجراء اليوميين

مجلس الوزراء يعقد جلسته برئاسة الغضبان ويصدر قرارات عدة بشأن تسويق محصول الشعير

بغداد/ الزوراء:
عقد مجلس الوزراء، جلسته الاعتيادية برئاسة نائب رئيس الوزراء وزير النفط ثامر الغضبان، وفيما اصدر قرارات عدة بشان تسويق محصول الشعير، خول امين بغداد صلاحية تشغيل الاجراء اليوميين. وذكر مكتب رئيس الوزراء في بيان تلقت «الزوراء» نسخة منه: ان مجلس الوزراء قرر تخويل أمين بغداد صلاحية تشغيل الأجراء اليوميين شريطة الاّ يتجاوز عددهم على أعداد تاركي العمل معهم لأي سبب كان من امانة بغداد، ضمن ملاك الأمانة المؤقت المصادق عليه، والاّ يترتب على ذلك طلب تخصيصات مالية إضافية ، عن المبالغ التي ستخصص إلى أمانة بغداد ، لعام ٢٠٢٠ . واضاف: كما تم في الجلسة الاعتيادية، إقرار توصية المجلس الوزاري للاقتصاد بشأن تسويق محصول الشعير بحسب الآتي :
١. قيام وزارة الزراعة ببيع محصول الشعير لأغراض التصدير بأفضل الأسعار على الاّ يقل عن (١٢٥) دولارا ، فقط مائة وخمسة وعشرون دولارا للطن الواحد .

تفاصيل ص2

وزير الصحة: قد نعود لإجراءات فرض حظر التجوال الشامل إذا ارتفعت معدلات الإصابة بكورونا ص 2

مراسلون بلا حدود: الحكومات تتعمد استغلال أزمة وباء كورونا للتضييق على الحريات ص 8

اللامي يهنئ الشعب العراقي والامة الاسلامية بحلول شهر رمضان

بغداد/ الزوراء:
هنأ نقيب الصحفيين العراقيين رئيس اتحاد الصحفيين العرب مؤيد اللامي الشعب العراقي والأمتين الإسلامية والعربية ، والاسرة الصحفية بحلول شهر رمضان المبارك .وقال اللامي في تهنئته : بمناسبة حلول شهر رمضان المبارك أتقدم باحر التهاني و أعطر التبريكات الى الشعب العراقي الكريم والأمتين الإسلامية والعربية ،والاسرة الصحفية بمناسبة حلول شهر رمضان المبارك، وأضاف اللامي: سائلا المولى عز وجل أن يعيده على الجميع بالخير والسلامة والامان، وتحقيق كل ما تصبوا اليه من استقرار وتقدم ورخاء، وان يبعد الله الوباء والبلاء عن بلادنا وعن جميع البلدان . وكل عام والجميع بالف خير .

تكهنات نيابية متضاربة بموعد جلسة التصويت على الكابينة الجديدة

تحالف الفتح لـ الزوراء : الكاظمي اكمل حكومته ويشاور الكتل السياسية لضمان تمريرها

الزوراء / يوسف سلمان:
اكد مصدر مقرب من رئيس الوزراء المكلف مصطفى الكاظمي ان البرنامج الحكومي أكتمل وسيكون مختصرا ويقدم مع الكابينة الوزارية ، فيما رجحت اوساط نيابية مطلعة امكانية عقد جلسة منح الثقة لرئيس الوزراء المكلف وكابينته الجديدة غدا الخميس .واطلعت « الزوراء »، على مجموعة تسريبات تداولتها مصادر مقربة من الكاظمي ،اكدت ان جميع القوائم المنشورة عن مرشحي الحقائب الوزارية مزيفة ، واشارت الى الاجواء ايجابية وأغلب الكتل عازمة على تمرير كابينة الكاظمي . وتحدثت تلك المصادر ان « الكاظمي عازم على على تقديم حكومة قوية كفوءة قادرة على معالجة الانحدار وعبور التحديات المالية والامنية ، مبينة انه لا يفضل تقديم الكابينة بسرعة على حساب ضعف شخوصها.لكن اطراف اخرى استبعدت عقد جلسة منح الثقة لحكومة رئيس الوزراء المكلف مصطفى الكاظمي خلال الأيام المقبلة، وقالت ان المكلف يمر بوضع حرج جدا .واعتبرت تلك الاطراف ان « رئيس الوزراء المكلف مصطفى الكاظمي لم يتمكن لغاية الان من إقناع الاعم الاغلب من الكتل السياسية بمشروعه الحكومي ».وتعليقا على ذلك اكدت كتلة تحالف الفتح النيابية ، ان مجلس النواب سيعقد جلسة منح الثقة لحكومة رئيس الوزراء المكلف مصطفى الكاظمي منتصف الاسبوع المقبل .وقال النائب عن التحالف فاضل الفتلاوي لـ» الزوراء «، ان « الكاظمي سيقدم طلبا رسميا الى رئاسة مجلس النواب لعقد جلسة منح الثقة خلال اليومين المقبلين »، مشيرا الى ان الكاظمي استكمل الجزء الاكبر من كابينته الوزارية ».واضاف ان « مشاورات الكاظمي السياسية لا زالت مستمرة مع الكتل لتحقيق تمرير حكومته داخل البرلمان »، مبينا ان « اغلب القوى السياسية مؤيدة لتمرير الكاظمي ولا توجد اعتراضات كبيرة قد تؤدي إلى فشله داخل البرلمان ».وطالب النائب عن تحالف الفتح رئيس الوزراء المكلف بتقديم برنامج محدد مقتضب يتضمن أولويات رئيسة, داعيا الكتل السياسية التعامل مع المستجدات الحالية بكل حيادية وعدم فرض على الكاظمي أسماء محددة ، فيما رجح امكانية ان تحدد رئاسة مجلس النواب يوم الثلاثاء المقبل موعدا لعقد جلسة منح الثقة لحكومة رئيس الوزراء المكلف مصطفى الكاظمي .لكن النائب الاخر عن تحالف الفتح حنين القدو توقع عدم التصويت على حكومة رئيس الوزراء المكلف مصطفى الكاظمي بسبب الشروط التي فرضت عليها، فيما أكد أن الكرد يرغبون بالابقاء على رئيس الوزراء عادل عبد المهدي.وقال القدو في تصريح صحفي ، «بعض القيادات الكردية فرضت شروطاً على الكاظمي ويصرون على تطبيق امور صعبة جدا منها المادة ١٤٠ ورواتب البيشمركة »، معتبرا أن « الكرد يرغبون ببقاء على رئيس الحكومة المستقيل، عادل عبد المهدي ».ودعا القدو ، القوى السنية والقوى الكردية الى اعطاء الحرية الكاملة للمكلف بتشكيل الحكومة اسوة بتحالف الفتح »، مبينا أنه « لن نصوت على حكومة وضعت عليها شروط ».

الحكيم يتلقى اتصالا هاتفيا من نظيره المصري ويجري اتصالا مع الاردن

بغداد/نينا:
تلقّى وزير الخارجيّة محمد علي الحكيم اتصالاً هاتفيّاً من نظيره المصري سامح شكري، فيما أجرى ر الحكيم اتصالاً مع نظيره الاردني أيمن الصفدي.وقالت وزارة الخارجية في بيان ان وزيرها محمد علي الحكيم أشاد بعمق العلاقات العراقيّة-المصريّة، وأهمّية استمرار التعاون، لتحقيق تطلّعات الشعبين الشقيقين، معربا عن تهانيه بمُناسَبة حُلول الشهر الكريم، مُتمنياً أن يكون شهر رحمة للعالم أجمع ".من جهته أعرب وزير خارجيّة مصر عن تهانيه بهذه المُناسَبة، وتمنّى للعراق حُكومة وشعباً الخير، والأمن، والاستقرار".وفي سياق اخر أجرى وزير الخارجيّة محمد علي الحكيم اتصالاً هاتفيّاً مع نظيره الاردني أيمن الصفديّ.وأعرب الحكيم خلال الاتصال الهاتفي ، عن تهانيه بمُناسَبة حُلول شهر رمضان, داعياً أن يكون شهر تواصل وتراحم تشيع فيه معاني الألفة، والأخوة الصادقة ".من جهته أشاد وزيرالخارجية الاردني ، بما وصلت إليه العلاقات بين بغداد وعمّان من تعاون بنّاء ومُثمِر، مُتمنياً أن يكون شهر رمضان الكريم شهر رحمة، وعطاء".

الصحة تسجل ٢٩ اصابة جديدة و٥٠ حالة شفاء بفيروس كورونا

بغداد/ الزوراء:
اعلنت وزارة الصحة والبيئة، امس الاربعاء، الموقف الوبائي اليومي للأصابات المسجلة بفيروس كورونا المستجد في العراق، فيما اكدت تسجيل ٢٩ اصابة جديدة و٥٠ حالة شفاء، بينما لم تسجل اية حالة وفاة بالفيروس.وذكرت الوزارة في بيان تلقت "الزوراء" نسخة منه: انه تم فحص (٢٠٤٣) نموذجا في كافة المختبرات المختصة في العراق، وبذلك يكون المجموع الكلي للنماذج المفحوصة منذ بداية تسجيل المرض في العراق (٦٢٨٨٠).واضافت: ان مختبراتها سجلت ليوم امس (٢٩) إصابة في العراق موزعة كالتالي: بغداد/ الرصافة: ٩، مدينة الطب: ٣، النجف الأشرف: ٣، البصرة: ٦، بابل: ٢، ذي قار: ٦، الوفيات : لا يوجد، مشيرة الى ان عدد الشفاء: ٥٠ حالة ، وكما يلي:- بغداد/ الرصافة: ٢، بغداد/ الكرخ: ١، مدينة الطب: ٦، النجف الأشرف: ٤، السليمانية: ١، اربيل: ١٧، كربلاء المقدسة: ٨، كركوك: ٤، البصرة : ١، واسط: ٢، ذي قار : ٣، صلاح الدين: ١واوضحت: ان مجموع الإصابات : ١٦٣١، بينما مجموع الوفيات: ٨٣، اما مجموع حالات الشفاء: ١١٤٦ .

الرافدين: فروعنا مفتوحة لتسلم وصرف رواتب الموظفين

بغداد/ الزوراء:
اعلن مصرف الرافدين ان فروعه في بغداد والمحافظات مفتوحة لتسلم وصرف رواتب موظفي دوائر الدولة عن طريق أدوات الدفع الالكتروني.وقال المكتب الاعلامي للمصرف، في بيان تلقت "الزوراء" نسخة منه: انه "تم رفع رواتب العديد من دوائر الدولة الموطنة رواتبهم لدى المصرف ولحاملي بطاقة الماستر كارد".واضاف ان "المصرف مستمر في تزويد فروعه بالمبالغ اللازمة لإنجاز عملية صرف الرواتب، وتوزيعها بين الموظفين بسهولة، وبدون أي عوائق".

تقرير بريطاني: مشادة كلامية بين بوتين وبن سلمان سبقت حرب النفط

لندن/ متابعة الزوراء:
كشف موقع "ميدل إيست آي" البريطاني عن أن حرب النفط بين السعودية وروسيا، سبقتها مشادة كلامية بين ولي العهد، محمد بن سلمان، والرئيس الروسي فلاديمير بوتين.وفي التقرير، الذي كتبه دافيد هيرست، جاء أن ولي العهد هدد الرئيس الروسي بشأن خفض الإنتاج، قبل أن يقرر إغراق سوق النفط، بحسب المصادر.وكما جاء في الموقع فقد "أفضت مكالمة هاتفية الشهر الماضي بين الرئيس الروسي فلاديمير بوتين وولي العهد السعودي محمد بن سلمان إلى مشادة كلامية صاخبة بين الرجلين قبيل اتخاذ الرياض قراراً بإغراق السوق بالنفط في تحرك نجم عنه هبوط حاد في الأسعار".وقال مسؤولون سعوديون على معرفة بالمكالمة الكارثية في تصريح للموقع إن الخلاف هدد بإفساد شهور من الانفراج بين البلدين تم خلاله أيضا الاتفاق على صفقة أسلحة معتبرة.

تفاصيل ص2

بسبب كورونا.. أمير الكويت يعتذر عن استقبال المهنئين بشهر رمضان

الكويت/ متابعة الزوراء:
أعلن الديوان الأميري الكويتي اعتذار أمير البلاد، الشيخ صباح الأحمد الصباح، عن عدم استقبال المواطنين والمقيمين للتهنئة بحلول شهر رمضان لهذا العام. وبحسب وكالة "كونا" الكويتية، نقل الديوان الأميري إلى المواطنين والمقيمين، تهاني أمير البلاد، بمناسبة قرب حلول شهر رمضان، مشيرا إلى أن "سبب عدم استقبال المواطنين والمقيمين هو التزام الأمير بتعليمات السلطات الصحية"، ونظرا للظروف الصحية الراهنة التي تمر بها البلاد ودول العالم أجمع من أجل الحفاظ على صحة وسلامة الجميع. وقرر مجلس الوزراء الكويتي، الثلاثاء، تمديد تعليق العمل في جميع مؤسسات الدولة ابتداءً من الـ26 من أبريل الجاري حتى الـ28 من مايو المقبل، إضافة إلى زيادة عدد ساعات حظر التجوال، ضمن الإجراءات الاحترازية لمواجهة انتشار فيروس كورونا المستجد.وأعلنت وزارة الصحة في الكويت، الثلاثاء، تسجيل 85 إصابة جديدة بفيروس كورونا، ليرتفع العدد الإجمالي إلى 2080 حالة.

تحذير من موجة وباء جديدة أشد فتكا من الحالية

إحصائيات ضحايا كورونا تتصاعد باستمرار والوفيات تتجاوز الـ١٨٠ ألفا

بغداد/ متابعة الزوراء:
مازالت مؤشرات البيانات المتعلقة بضحايا فيروس كورونا حول العالم، تتصاعد باستمرار وتجاوزت عتبة المليونين ونصف المليون إنسان، في حين صدر تحذير من موجة ثانية للفيروس أشد فتكا في الحالية. وأظهرت بيانات منصة "وورلد ميترز"، الدولية المتخصصة في الإحصائيات، أن إجمالي عدد الإصابات حول العالم بلغ(2,603,147)وبينما بلغت أعداد الوفيات (180,784) ، بلغت حصيلة الشفاء أكثر من (701,428).وتتصدر الولايات المتحدة دول العالم من حيث عدد حالات الإصابة والوفاة، تليها من حيث الإصابات إسبانيا وإيطاليا وفرنسا وألمانيا والمملكة المتحدة وتركيا وإيران والصين وروسيا والبرازيل.وفي هذا السياق، قال مدير المراكز الأميركية لمكافحة الأمراض والوقاية منها، روبرت ردفيلد، إنه من المتوقع أن تكون هناك موجة ثانية لفيروس كورونا المستجد في الولايات المتحدة خلال فصل الشتاء القادم، وقد تكون أقوى بكثير من الموجة الأولى، لأنها ستبدأ على الأرجح مع بدء موسم الإنفلونزا.وفي الصين سُجلت ثلاثون إصابة جديدة، امس الأربعاء، من بينها 23 حالة وافدة من الخارج، وذلك في ارتفاع لعدد الإصابات مقارنة باليوم السابق.وفي القارة الأوروبية، اتخذت هولندا أول خطوة حذرة تتعلق بالإغلاق بسبب جائحة كورونا؛ بإعلانها إمكانية إعادة فتح المدارس الابتدائية ودور الحضانة في 11 مايو/ أيار القادم.وفي ألمانيا، أعلن معهد روبرت كوخ ارتفاع عدد وفيات فيروس كورونا في البلد إلى 4879 والإصابات إلى 145 ألفا و694.وفي إسبانيا، أعلنت الناطقة باسم الحكومة وزيرة المالية، ماريا خيسوس مونتيرو، في مؤتمر صحفي عقب انتهاء اجتماع الحكومة الأسبوعي الاعتيادي؛ أن الحكومة ستطلب من البرلمان تمديد حالة الطوارئ الصحية المعلنة في البلاد حتى نهاية يوم 9 مايو/ أيار القادم، ولكن بظروف مختلفة، من أبرزها السماح للأطفال القاصرين حتى سن 14 عاما بالخروج.أما في إيطاليا، فقد أفادت وكالة الإغاثة المدنية بتسجيل 534 وفاة جديدة خلال 24 ساعة، ليرتفع العدد الإجمالي إلى 24 ألفا و648 وفاة. وسجلت فرنسا 531 وفاة جديدة خلال 24 ساعة الماضية، ليصبح الإجمالي 20 ألفا و796 وفاة.عربيا، سجلت السعودية 6 وفيات جديدة ليرتفع العدد الإجمالي إلى 109 وفيات، كما سجلت الوزارة 1147 إصابة، ليرتفع العدد إلى 11 ألفا و631. في حين سجلت الإمارات 490 إصابة، ليصبح العدد 7755، أما الوفيات فبلغت 46، بعد تسجيل 3 وفيات جديدة.وفي قطر، كشفت وزارة الصحة عن 518 إصابة، ليرتفع العدد إلى 6533.وفي سلطنة عُمان، سُجلت 106 إصابات جديدة ليصل العدد إلى 1614 إصابة، أما الكويت فسجلت 85 إصابة، ليرتفع العدد لـ2080، كما سُجلت حالتا وفاة، ليرتفع عدد الوفيات إلى 11.

عبد المهدي: العراق في وضع صحي جيد ويتقدم على العديد من دول العالم

بغداد/ الزوراء:
أكد رئيس مجلس الوزراء المستقيل عادل عبد المهدي، أن العراق في وضع صحي جيد ويتقدم على العديد من دول العالم.
وذكر بيان للمكتب الاعلامي لرئيس الوزراء : ان "مجلس الأمن الوطني عقد جلسته الدورية، امس الاربعاء، برئاسة رئيس مجلس الوزراء القائد العام للقوات المسلحة عادل عبدالمهدي، وحضور وزراء المالية والداخلية والدفاع والعدل وعدد من المسؤولين في القوات المسلحة والأجهزة الأمنية ، لبحث آخر التطورات الأمنية وجهود القوات المسلحة في التصدي لبقايا عصابة داعش الارهابية".
وأوضح عبد المهدي بحسب البيان، ان "العراق في وضع صحي جيد ويتقدم على العديد من دول العالم من حيث قلة عدد الاصابات والوفيات بفايروس كورونا"، مشيداً بـ "روح التعاون والوحدة الوطنية والإنسجام بين اجهزة الدولة والمواطنين".
ودعا رئيس الوزراء، إلى "الحفاظ على هذه المكاسب والنتائج والعمل على بسط الأمن والاستقرار وتطبيق القانون وحماية مصالح المواطنين".
وبين أن "العالم اصبح اليوم، ساحة عمليات لمواجهة جائحة كورونا وتداعيات حظر التجوال وتوقف الأنشطة الاقتصادية والأعمال، مما يدعونا للعمل على تسهيل حركة المواطنين مع الالتزام بالتوجيهات الصحية وفتح الطرق المغلقة وحماية مصالح المواطنين واعمالهم ومصادر ارزاقهم والأنشطة الاقتصادية والتجارية في عموم البلاد، الى جانب الحذر من محاولات عصابة داعش الارهابية ووضع الخطط اللازمة لمطاردة بقاياها ومنعها من استغلال ظروف انشغال القوات المسلحة واجهزة الدولة بمكافحة جائحة كورونا".

خوّل أمين بغداد صلاحية تشغيل الأجراء اليوميين

مجلس الوزراء يعقد جلسته برئاسة الغضبان ويصدر قرارات عدة بشأن تسويق محصول الشعير

بغداد/ الزوراء:
عقد مجلس الوزراء، جلسته الاعتيادية برئاسة نائب رئيس الوزراء وزير النفط، ثامر الغضبان، وفيما اصدر قرارات عدة بشأن تسويق محصول الشعير، خول امين بغداد صلاحية تشغيل الاجراء اليوميين.
وذكر مكتب رئيس الوزراء في بيان تلقت "الزوراء" نسخة منه: ان مجلس الوزراء قرر تخويل أمين بغداد صلاحية تشغيل الأجراء اليوميين شريطة ألاّ يتجاوز عددهم على أعداد تاركي العمل معهم لأي سبب كان من امانة بغداد، ضمن ملاك الأمانة المؤقت المصادق عليه، وألاّ يترتب على ذلك طلب تخصيصات مالية إضافية عن المبالغ التي ستخصص إلى أمانة بغداد ، لعام 2020 .
واضاف: كما تم في الجلسة الاعتيادية، إقرار توصية المجلس الوزاري للاقتصاد بشأن تسويق محصول الشعير بحسب الآتي :
1. قيام وزارة الزراعة ببيع محصول الشعير لأغراض التصدير بأفضل الأسعار على ألاّ يقل عن (125) دولارا فقط، مائة وخمسة وعشرون دولارا للطن الواحد .
2. قيام وزارة الزراعة ببيع محصول الشعير داخل العراق لمربي الثروة الحيوانية ومعامل الأعلاف بسعر (200000) دينار فقط ، مائتا الف دينار.
3. تسري الفقرات (1و2) آنفاً على الموسم السابق والموسم الحالي (2019 – 2020) .

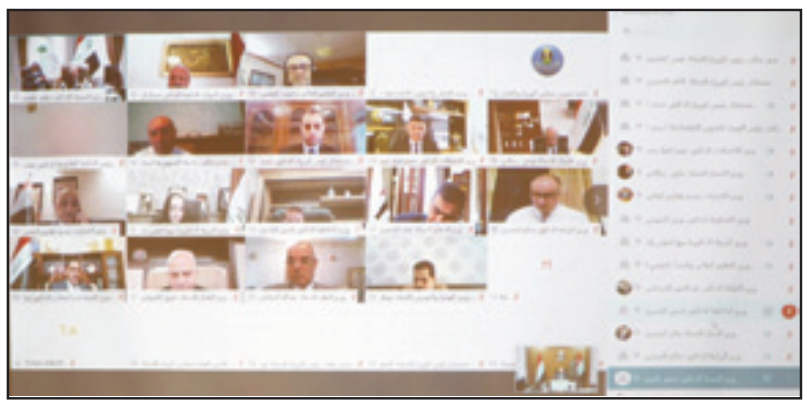

4. قيام هيئة المنافذ الحدودية والهيئة العامة للكمارك بتشديد اجراءاتها للحيلولة دون تهريب محصولي الحنطة والشعير من خارج العراق، وتكليف جهاز الأمن الوطني بالإشراف على إجراءات تسلم المحصولين في مراكز التسويق طيلة مدة التسويق لكل منطقة .
5. لا يتم تجهيز المشترين بمحصول الشعير سواء كان للتصدير او للاستهلاك المحلي إلا بعد انتهاء موسم التسويق للمحصول للسنة الحالية .
6. تحويل مبالغ مبيعات الشعير المجهز محلياً والمباع لأغراض التصدير لتسديد مبالغ شراء المحصول، وقيام وزارة المالية بتسديد المتبقي من مبالغ الشراء إلى وزارة الزراعة .
ووافق مجلس الوزراء، بحسب البيان، على مايلي:
1 . قيام وزارة الصحة ومحافظة المثنى بالتنسيق مع وزارتي المالية والتخطيط، لغرض مناقلة مبلغ مقداره (3000000000) دينار فقط، ثلاثة مليارات دينار، لتأهيل مستشفى الحسين التعليمي في محافظة المثنى ضمن نسبة الصرف (1/12)، إستنادا إلى احكام المادة (13/أولاً) من قانون الإدارة المالية الاتحادية رقم (6) لسنة 2019.
2. تخويل دائرة صحة المثنى صلاحية توجيه الدعوات المباشرة للشركات المتخصصة والاحالة.
استثناءً من تعليمات تنفيذ العقود الحكومية رقم (2) لسنة 2014 ، والوثائق القياسية.

وزير الداخلية يؤكد على عمل مختبرات الأدلة الجنائية على مدار الساعة

بغداد/ الزوراء:
اكد وزير الداخلية، ياسين طاهر الياسري، على جميع مختبرات مديرية الادلة الجنائية بالعمل على مدار الساعة لإنجاز القضايا الواردة من الجهات القضائية والتحقيقية، وايلاء قضايا التزوير والجريمة الإلكترونية والجرائم الجنائية والارهابية أهمية قصوى.
وقالت الوزارة، في بيان: إن "وزير الداخلية، ياسين طاهر الياسري، تفقد، امس الأربعاء، مديرية الادلة الجنائية والتقى مديرها وملاكاتها الفنية، واطلع على نشاطات جميع الأقسام والشعب التابعة للمديرية، مشيداً بالجهود التي يبذلها الضباط والمنتسبين في سبيل انجاز المتطلبات الجنائية".
وشدد الياسري، بحسب البيان: "على أهمية استمرار جميع المختبرات بالعمل على مدار الساعة لانجاز القضايا الواردة من الجهات القضائية والتحقيقية"، مؤكداً على ايلاء "قضايا التزوير والجريمة الإلكترونية والجرائم الجنائية والارهابية أهمية قصوى".
واوعز بـ"تلبية كل احتياجات مديرية تحقيق الادلة الجنائية"، موجهاً بـ"توفير المستلزمات المتعلقة بفرق الكشف على مسارح الجرائم والفحوصات الكيمياوية والبايلوجية والبصمة الوراثية DNA والنشاطات الفنية الأخرى".

وزير الصحة: قد نعود لإجراءات فرض حظر التجوال الشامل إذا ارتفعت معدلات الإصابة بكورونا

بغداد/ الزوراء:
اكد وزير الصحة، جعفر علاوي، انه من الممكن العودة لإجراءات فرض حظر التجوال الشامل إذا ارتفعت معدلات الاصابة بكورونا، وفيما اشار الى ان الوزارة تراقب وضع الشارع وعدد الإصابات، حذرت خلية الازمة من الاستخفاف أو التهاون أو الاسترخاء بتطبيق إجراءات التباعد الاجتماعي في الوقاية من فيروس كورونا، مؤكدة ان تخفيف حظر التجوال خلال شهر رمضان لا يعني بالضرورة أن الوضع مطمئن.
وقال وزير الصحة، جعفر علاوي، في تصريح صحفي: ان "العراق نجح في السيطرة على وباء كورونا مقارنة بغالبية دول الجوار وأوروبا"، مبينا أن "عدد الإصابات الجديدة اليومي يتراوح بين 25 و40 إصابة، وهذا عدد محدود وفقا للمعايير الدولية".
واضاف "وزارة الصحة عانت من قلة الإمكانيات، وتردي الوضع المالي، لكن الوضع تحسن بعد الحصول على مساعدات من بعض الدول، مثل الكويت والولايات المتحدة، فضلا عن تبرعات من مصارف ومواطنين، وأصبح لدينا ميزانية تكفي لعدة أشهر، ونسعى لتوفير أماكن لحجر المصابين، إذ يجب أن يكون لكل مصاب غرفة وسرير، وطعام جيد".
وأشاد وزير الصحة "بتعاون المواطنين في تطبيق حظر التجول الذي أدى إلى تراجع عدد الإصابات بالفيروس". موضحا أن "حظر التجول التدريجي سيستمر في حال نجاحه، وقد يتم تمديد العمل به بعد نهاية شهر رمضان".
وبين ان "الوزارة تراقب وضع الشارع، وعدد الإصابات، وقد حققنا نجاحا حتى الآن في مواجهة الوباء، وسنعود إلى الإجراءات المشددة السابقة مثل منع التجول، وإغلاق الحدود في حال تبدل الأوضاع".
في غضون ذلك، حذرت خلية الازمة من الاستخفاف أو التهاون أو الاسترخاء بتطبيق إجراءات التباعد الاجتماعي في الوقاية من فيروس كورونا، مؤكدة ان تخفيف حظر التجوال خلال شهر رمضان لا يعني بالضرورة أن الوضع مطمئن.
وقال وكيل وزارة الصحة والبيئة وعضو خلية الأزمة، جاسم الفلاحي، في تصريح صحفي: إن "فيروس كورونا اصبح وباء عالميا، وخارطة الانتشار الوبائي تشمل كل الكرة الأرضية، ولا يوجد بلد في العالم لم يطله انتشار الفيروس".
وأكد الفلاحي ان "العراق ومن خلال وزارة الصحة وخلية الأزمة؛ يعد أول البلدان التي اتخذت إجراءات غير مسبوقة للحد من انتشار الفيروس، ولولا هذه الاجراءات الحذرة والدقيقة لكان المشهد يختلف الآن". مشيرا الى أن "الملاكات الصحية في وزارة الصحة والبيئة تبذل جهودا استثنائية من أجل محاصرة انتشار الفيروس من خلال الجيش الابيض الذي يحارب عدوا خفيا".
وتابع ان "خلية الأزمة تراقب بشدة الموقف الوبائي يوميا، وتخرج بيانا تفصل فيه الاحصائيات بصورة شفافة دون أن يخفى شيء". موضحا ان "خلية الأزمة لديها معدل بياني لانتشار المرض، ومن خلال جهود وزارة الصحة والبيئة استطاعت تحويل الخط البياني الحاد الى خط بياني بمستوى هضبي، وهو ما يؤكد أن النظام الصحي في العراق قادر على احتواء المرض".وأضاف ان "المؤشرات تتجه الى الاستقرار الوبائي، لكن يجب أن يعامل بحذر شديد لأن الفيروس ذكي ومراوغ". محذرا "من الاستخفاف والاطمئنان والاسترخاء في مواجهة هذا العدو".
أما ما يخص الحظر الجزئي في رمضان، فأشار الفلاحي الى أن "خلية الأزمة تجتهد يوميا بعمل تقييم للواقع البيئي والوبائي، وكل القرارات التي تصدر عنها وعن اللجنة العليا للصحة والسلامة الوطنية تخضع للمراجعة الدائمة، أما ما قررته اللجنة بفتح حظر التجوال نهارا في رمضان وتشديده في المساء، فإنه جاء على وفق اعتبارات مهنية وعلمية، ويعتمد على تقييمنا للواقع الوبائي".
وأوضح انه "بدأ منذ أمس تطبيق قرارات خلية الأزمة ولجنة الصحة والسلامة الوطنية فيما يتعلق بتخفيف إجراءات الحظر الذي بدأ من الساعة السادسة ولغاية السابعة مساء صباحا، وتستثنى من رفع الحظر المولات التجارية والاسواق الكبرى والمنتديات، وأي أماكن فيها تجمعات بشرية واختلاط، بالاضافة الى التجمعات الدينية والمساجد والحسينيات والملاعب الرياضية كلها".
وتابع الفلاحي ان "خلية الأزمة قررت تخفيف إجراءات الحظر، لكنها غير مطمئنة تماما، ويجب أن لا نطمئن لسلوك هذا الفيروس، وبالنتيجة النهائية عندما تم تخفيف إجراءات الحظر كان القصد منه قضاء الحاجات الاساسية للمواطن، وتلبية بعض أمورهم الخاصة".
وأضاف "اننا نعتمد على المواطن بأنه واع بتطبيق الاجراءات الصحية وتقليل الاختلاط وارتداء الكمامات والقفازات وعدم الملامسة مع الآخرين"، داعيا "اصحاب المحال التجارية ومحال التسوق الى وضع المعقمات في مكان واضح، وفي الوقت نفسه عليهم أن يتعاملوا بطريقة حضارية مع المواطنين وتنبيههم، وخاصة الذين لا يرتدون الكمامة أثناء التسوق، وتجنب دخول مجموعات كبيرة من الناس الى مكان واحد وفي وقت واحد".
وبيّن الفلاحي ان "الاستثناءات ستبقى موجودة كما هي للجهد الاعلامي والامني والعسكري". مشيرا الى أن "كل مناطق العراق مشمولة بهذا القرار، لكن يبقى الأمر متروكا للمحافظين للتصرف على وفق الموقف الوبائي الموجود في المحافظة".

تقرير بريطاني: مشادة كلامية بين بوتين وبن سلمان سبقت حرب النفط

لندن/ متابعة الزوراء:
كشف موقع "ميدل إيست آي" البريطاني عن أن حرب النفط بين السعودية وروسيا، سبقتها مشادة كلامية بين ولي العهد، محمد بن سلمان، والرئيس الروسي فلاديمير بوتين.
وفي التقرير، الذي كتبه دافيد هيرست، جاء أن ولي العهد هدد الرئيس الروسي بشأن خفض الإنتاج، قبل أن يقرر إغراق سوق النفط، بحسب المصادر.
وكما جاء في الموقع فقد "أفضت مكالمة هاتفية الشهر الماضي بين الرئيس الروسي فلاديمير بوتين وولي العهد السعودي محمد بن سلمان إلى مشادة كلامية صاخبة بين الرجلين قبيل اتخاذ الرياض قراراً بإغراق السوق بالنفط في تحرك نجم عنه هبوط حاد في الأسعار".
وقال مسؤولون سعوديون على معرفة بالمكالمة الكارثية في تصريح للموقع إن الخلاف هدد بإفساد شهور من الانفراج بين البلدين تم خلاله أيضاً الاتفاق على صفقة أسلحة معتبرة.
وجرت المكالمة قبيل اجتماع أوبك زائد يوم السادس من آذار/ مارس الماضي، والذي شهد إخفاق كبار مصدري النفط في الاتفاق على صفقة حول تخفيض الإنتاج على الرغم من تراجع الطلب العالمي جراء تفشي وباء فيروس كورونا.
وقال المسؤول السعودي، الذي تحدث شريطة إبقاء هويته طي الكتمان: "قبيل الاجتماع جرت مكالمة هاتفية بين بوتين ومحمد بن سلمان، وكان محمد بن سلمان عدوانياً وأعطى إنذاراً، ثم هدد بأنه إذا لم يتم التوصل إلى اتفاق فلسوف تبدأ السعودية بشن حرب أسعار. كانت المكالمة شخصية جداً، ورفع الاثنان صوتيهما على بعض. رفض بوتين الإنذار وانتهت المكالمة على نحو سيء."
وتابع الموقع: بأنه وقبل أن يبدي عدوانيته لبوتين، تواصل محمد بن سلمان مع جاريد كوشنر، صهر الرئيس دونالد ترامب وكبير مستشاريه، والذي يوصف بأنه "أشد المدافعين عن ولي العهد داخل البيت الأبيض"، وذلك بحسب مصدر ثان تكلم أيضاً شريطة التكتم على هويته.
وقال هذا المصدر: "كانت المكالمة مع بوتين قد تمت بمباركة ترامب عبر كوشنر. لم يطلب كوشنر من محمد بن سلمان أن يجري المكالمة، ولكنها تمت بعلمه وهو لم يعترض على إجرائها. ويبدو أن محمد بن سلمان خلص من ذلك إلا من استنتاجاته الخاصة."
وشهدت أسعار النفط هبوطاً حاداً بعد اللقاء الذي أخفقت فيه دول أوبك وروسيا وبلدان أخرى في الاتفاق على مقترح يقضي بتخفيض الإنتاج بمقدار مليون ونصف المليون برميل في اليوم.
ووردت تقارير من داخل الاجتماع أن المملكة العربية السعودية سعت إلى "لي ذراع" روسيا. وعلق على ذلك أحد الخبراء في قطاع النفط، قائلاً: "لقد شهدنا للتو مخاطر حشر بوتين في الزاوية."
في البداية أشاد ترامب بانهيار أسعار النفط، واعتبر ذلك فرصة سانحة لملء خزانات الولايات المتحدة بنفط زهيد.
وقال: "سوف نملأ الخزانات بالكامل، ونوفر بذلك على دافعي الضرائب الأمريكيين مليارات ومليارات من الدولارات، ونساعد قطاعنا النفطي ونمضي قدماً في تحقيق ذلك الهدف الرائع – والذي حققناه، والذي لم يظن أحد أنه كان ممكناً – ألا وهو الاستقلال في الطاقة."
ولكن فيما بعد تراجع البيت الأبيض، واتخذ مساراً معاكساً تماماً بعد الاحتجاجات التي صدرت عن منتجي النفط في الولايات المتحدة، والذين استثمر كثير منهم في استخراج الزيت الصخري الأعلى تكلفة، ولذلك فهم بحاجة لأسعار نفط مرتفعة حتى يحققوا نقطة التعادل في الحد الأدنى (لا ربح ولا خسارة).

ويتابع التقرير بأن الشجار السعودي مع بوتين حول إنتاج النفط بدد شهوراً من الدبلوماسية الهادئة بين موسكو والرياض، والتي بدأت حينما اغتنم بوتين فرصة عدم رد ترامب على الهجمات التي تعرضت لها مرافق النفط السعودية في أرامكو من قبل طائرات مسيرة وصواريخ كروز إيرانية في شهر سبتمبر / أيلول الماضي.
وكان بوتين قد تحدث بعد لقاء جمعه بالزعماء الأتراك والإيرانيين في أنقرة في سبتمبر / أيلول الماضي، عارضاً أن يبيع السعودية أنظمة الدفاع الجوية التي تصنعها روسيا.
وقال بوتين: "نحن على استعداد لتقديم المساعدة اللازمة إلى المملكة العربية السعودية، ويكفي أن تتخذ القيادة السياسية في المملكة العربية السعودية قرار حكومة حكيم – كما فعل زعماء إيران حينما اشتروا آنذاك منظومة S-300 وكما فعل الرئيس أردوغان حينما اشترى أحدث منظومة ترايامف S-400 للدفاع الجوي من روسيا."
وفي منتصف يناير، قررت المملكة العربية السعودية من حيث المبدأ شراء منظومة دفاع جوي روسية من طراز Pantsir S1M SPAAGM بحسب ما كشفت عنه مصادر ميدل إيست آي.
وفي هذا الصدد، قال المسؤول السعودي لـ"ميدل إيست آي": "لم يوقعوا على أي عقود. قرروا أن يشتروا المنظومة ولكنهم وضعوا بعض الشروط. أراد السعوديون أن يتم تصنيع جزء من المنظومة الروسية داخل السعودية نفسها. كانوا جادين بشأن شراء المنظومة. وكان ذلك بعد ثلاثة شهور من هجوم أرامكو."
وتعد منظومة الصواريخ الروسية حديثة نسبياً، فقد تم كشف النقاب عنها في استعراض وزارة الدفاع الروسية في وقت مبكر من العام الماضي. وتصف وزارة الدفاع الروسية المنظومة بأنها صممت لحماية البنى التحتية العسكرية والعسكرية الصناعية الصغيرة، بحيث تشتبك مع الأهداف التي تحلق على ارتفاعات منخفضة.
ولفت التقرير إلى أن الرجل الذي شكل همزة الوصل في هذه المفاوضات هو كيريل ديميتريف، المقرب جداً من بوتين ورئيس صندوق الاستثمار في الدولة الروسية RDIF والذي تصل ميزانيته إلى 10 مليارات دولار. وكان ديميتريف قد صرح لشبكة CNBC في أكتوبر / تشرين الأول من العام الماضي أن روسيا لا تسعى إلى ملء الفراغ الذي تركته الولايات المتحدة في الشرق الأوسط.
وقال ديميتريف: "حقيقة، نحن لا نتكلم عن الشراكة الاستراتيجية التي تقيمها السعودية مع الولايات المتحدة، وما نقوم به ليس عملاً مناهضاً للولايات المتحدة، وإنما نقوم ببناء شيء إيجابي، في الواقع. وكذلك بناء شيء يساعد الاقتصاد السعودي والاقتصاد الروسي ويبني الصداقة بين بلدينا."
وأضاف: "كانت لدينا خلافات كثيرة أيام الاتحاد السوفياتي. كانت لدينا خلافات كثيرة حول الكثير من السياسات في الشرق الأوسط. أما الآن، فبإمكاني أن أقول لك إننا حققنا فعلاً اختراقاً، وهو اختراق تحقق لأن الرئيس بوتين والملك سلمان وولي عهده محمد بن سلمان يعتقدون فعلياً بأنه من الممكن أن يحصل تقارب بين روسيا والمملكة العربية السعودية."
وتابع هيرست: أن صندوق الاستثمار الروسي أقام شراكات استثمارية مع صندوقين سياديين للثروة في المملكة العربية السعودية، صندوق الاستثمار العام، الذي يترأسه محمد بن سلمان، والسلطة العامة للاستثمار في المملكة العربية السعودية. كما أن شركة أرامكو السعودية استثمرت في شركة النفط الروسية نوفوميت. وكان من المقرر الإعلان عن مشاريع استثمارية مشتركة أخرى قبل أن تتعكر الأجواء بسبب الخلاف على إنتاج النفط.
وبحلول تشرين الأول/ أكتوبر من العام الماضي، كانت المملكة العربية السعودية قد استثمرت 2.5 مليار دولار من 10 مليارات دولار تعهدت باستثمارها في قطاع الطاقة الروسي وفي البنى التحتية وفي التكنولوجيا.
وكان ديميتريف قد قُدم لكل من ابن سلمان وولي عهد أبوظبي، محمد بن زايد، في لقاء نظم في سيشيلز وجذب انتباه روبرت مولر، المحامي الخاص الذي كان يحقق في مزاعم التدخل الروسي في الانتخابات الأمريكية عام 2016.
كما ورد اسم ديميتريف بوصفه الروسي الذي اجتمع مع إريك برينس "لتناول مشروب" في فندق فور سيزنس في الجزر الواقعة في المحيط الهندي. يذكر أن برينس، الذي أسس شركة المقاولات العسكرية الخاصة بلاكووتر (والتي تسمى الآن أكاديمي)، يعيش الآن في الإمارات العربية المتحدة ولديه ارتباطات وثيقة وعقود تجارية مع الحكومة الإماراتية.
في شهادة له أمام الكونغرس الأمريكي، اعترف برينس بأنه التقى مع ديميتريف ولكنه نفى أن يكون ذلك قد تم بصفة رسمية. وقال برينس إنه التقى ديميتريف بتوصية من المسؤولين الإماراتيين، ولكنه ناقش معه بالمجمل مشاريع استثمارية خاصة.
وصرح برينس في شهادته للكونغرس قائلاً: "قالوا يوجد هنا شخص روسي جاء لمقابلتنا وقد يكون من المفيد لك أن تلتقي به." إلا أن شهادة برينس تلك عن الاجتماع كذبها تقرير مولر.
فقد كشف مولر عن أن جورج نادر، الذي كان يعمل مدبراً للأمور لصالح محمد بن زايد وأدين بجرائم ذات علاقة بالتحرش بالأطفال وهو الآن موقوف في الولايات المتحدة ويواجه تهماً جديدة تتعلق بالاحتفاظ بمشاهد جنسية للأطفال، هو الذي رتب لهما اللقاء بعد أن سعى ديميتريف إلى التعرف على أحد أعضاء فريق ترامب في الفترة الانتقالية تمهيداً للبدء بتحسين العلاقات بين الولايات المتحدة وروسيا.
ووصف التقرير ديميتريف بأنه على تواصل مباشر مع بوتين وبأنه كثيراً ما ينعته بأنه رئيسه أو مديره.
وحينما رغبت المملكة العربية السعودية في إيجاد شريك جديد لها في روسيا، كان ديميتريف يحظى بالمؤهلات للمضي قدماً بالتفاوض مع المملكة العربية السعودية ومع ابن سلمان شخصياً.
وقد تعززت هذه المؤهلات في احتفال غريب تم خلاله منح ديميتريف وسام الملك عبدالعزيز، وهو أعلى وسام يمنح للمدنيين في المملكة.

تطبيق قرارات مؤلمة مع حالات كورونا الخطرة

مستشفيات بريطانية توقف أجهزة التنفس الصناعي ليتوقف قلب المريض الميؤوس منه

لندن/ متابعة الزوراء:
قد تعني فرصة استخدام جهاز للتنفس الصناعي الفرق بين الحياة والموت للمرضى الذين يعانون بشكل خطير من الإصابة بمرض كوفيد19-، الذي يسببه فيروس كورونا المستجد، ولكن في بعض الحالات لا تتمكن حتى هذه الأجهزة من إنقاذ حياة هؤلاء المرضى.
وقف أجهزة التنفس الصناعي هو جزء من واجبات الممرضة خوانيتا نيتلا.
فخوانيتا هي رئيسة الممرضات في قسم العناية المركزة في مستشفى رويال فري شمالي لندن، وعملت في هيئة الرعاية الصحية في بريطانيا كاختصاصية في العناية المركزة لـ 16 سنة.
وتقول خوانيتا ذات الـ 42 عاما إن عملها مؤلم جدا، مضيفة "أشعر في بعض الأحيان بأني مسؤولة عن موت المرضى".
ومن المعروف أن أجهزة التنفس الصناعي تتحكم تماما في عملية التنفس لدى المرضى عندما يتسبب فيروس كورونا بفشل الرئتين، مما يمنح المرضى الوقت الكافي لمكافحة الفيروس والشفاء منه.
ولكن هذا ليس كافيا في بعض الأحيان.
تواجه الفرق الطبية قرارات صعبة جدا حول الوقت الذي ينبغي عليها أن توقف علاج المرضى الذين لا يبدون أي تحسن.
وتتخذ هذه القرارات بعد دراسات متأنية تأخذ في نظر الاعتبار أعمار المرضى والحالات الطبية الأخرى التي يعانون منها وردهم على الإصابة بالفيروس واحتمالات شفاءهم.
عند بدء دوامها الصباحي في الأسبوع الثاني من نيسان / أبريل، قال الطبيب المسؤول عن وحدة العناية المركزة لخوانيتا إن واجبها الأول في ذلك اليوم سيكون إيقاف علاج ممرضة في الخمسينيات من عمرها مصابة بفيروس كورونا.
كانت السياقات المطبقة آنئذ تقضي بضرورة أن تشرح ماذا سيحدث لإبنة المريضة عبر الهاتف (تنص التعليمات الجديدة التي أصدرها وزير الصحة مات هانكوك على أن لأقارب المرضى المقربين الحق في رؤيتهم ووداعهم).
وقالت خوانيتا "أكدت لها بأن أمها لا تشعر بأي ألم، وتبدو مرتاحة، كما سألتها عن حاجاتها ورغباتها الدينية".
كانت المريضة ترقد في ردهة ذات ثمانية أسرة ويحيط بها مرضى من فاقدي الوعي أيضا.
وقالت "أسدلت الستائر وأطفأت أجهزة الإنذار".
توقف الفريق الطبي عن العمل والكلام لبرهة وجيزة، ووضعت خوانيتا هاتفا بجانب أذن المريضة وطلبت من ابنتها أن تتكلم.
وشغّلت خوانيتا الموسيقى التي طلبتها أسرة المريضة، ثم أوقفت جهاز التنفس الصناعي.
وقالت "جلست إلى جانبها وأمسكت بيديها حتى فارقت الحياة".
توفيت المريضة بعد أقل من خمس دقائق من إيقاف جهاز التنفس الصناعي.
وقالت الممرضة "رأيت أضواء جهاز المراقبة وهي تومض، ومؤشر دقّات القلب وهو يستحيل إلى خط أفقي مما يشير إلى توقف القلب عن العمل". ثم قامت خوانيتا بإزالة الأنابيب التي كانت تعطى المريضة الراحلة بواسطتها الأدوية والعقاقير المهدئة.
كانت ابنة المريضة ما زالت تتحدث إليها وتدعو لها عبر الهاتف، ولكن خوانيتا رفعت الجهاز وأخبرتها بأن الأمر انتهى.
وقالت "قمت، بمساعدة إحدى الزميلات بغسلها ولفها بكفن أبيض ووضعها في كيس للموتى. ورسمت على جبهتها علامة الصليب قبل إغلاق الكيس".

قرار جريء أثار جدلا واسعا

أول دولة عربية تسمح بزراعة الحشيش قانونيا بتأييد برلماني

بيروت/ متابعة الزوراء:
أقرّ البرلمان اللبناني، مشروع قانون يسمح بزراعة "القنب الهندي" (الحشيش)، وقال إن زراعته ستكون لـ"الاستعمال الطبي والصناعي"، لكن القرار أثار انقساماً في الآراء بين اللبنانيين، وبذلك يصبح لبنان أول دولة عربية تسمح بزراعة القنب.
خلال جلسة برلمانية، أيّد كلّ من رئيس البرلمان، نبيه بري، وكتلة الحزب التقدمي الاشتراكي (9 نواب)، وتكتل لبنان القوي (29 نائباً يترأسهم جبران باسيل)، تقنين زراعة "القنب الهندي".
وكالة رويترز أشارت إلى أنه من المُحتمل أن تكون زراعة الحشيش مربحة لاقتصاد البلاد الذي يحتاج بشدة للعملات الأجنبية، وفي ظل أزمة مالية تصيبه بالشلل.
لكن قرار تقنين زراعة الحشيش لم يحظ بموافقة جميع النواب، وذكرت رويترز أن "حزب الله" كان أحد الأصوات المعارضة للتشريع.
وزير الزراعة اللبناني، عباس مرتضى، أبدى تأييده للقرار، وقال في تغريدة على تويتر: "مع تصديق مجلس النواب لقانون تنظيم زراعة القنب الهندي للاستخدام الطبي يكون (مناطق) البقاع أمام مرحلة جديدة من إنتاج الأمل والنمو الاقتصادي".
كذلك قال إلياس حنكش، نائب عن حزب الكتائب اللبنانية: "حوالي 23 جلسة للجنة تشريع زراعة القنب الهندي للاستخدام الطبي، الذي يعزّز دور لبنان في الصناعات الزراعية (Agro-industry) المزدهرة حول العالم، في حين نحن بأمسّ الحاجة لتأمين واردات إضافية للدولة ولتأمين فرص عمل للشباب اللبناني".أما النائب زياد أسود فكان له رأي آخر، حيث حذر من السماح بزراعة الحشيش، وقال: "شرع مجلسنا أخطر قانون على البلد، زراعة القنب أو الحشيشة.. أنا بالتأكيد ضد... مبروك حفلة تدويخ جديدة لشباب وشابات لبنان مع دولة ضعيفة، قضاؤها متراخ وأمنها متواطئ"، وفق الوكالة الرسمية.
على شبكات التواصل الاجتماعي أيضاً، انقسمت الآراء بين اللبنانيين حول تشريع زراعة الحشيش، حيث غرد حساب أعرب عن سخريته من القرار، وقال: "كان البقاع اللبناني يُطعم روما وتصل حبوبه وقمحه وخيراته إلى كل الإمبراطورية الرومانية وهذا منذ أكثر من 2500 سنة.. حتى يأتي في زماننا من يُحول البقاع اللبناني إلى مزارع للحشيش، والناس تستعمل الحشيش. لا عجب ولا عجاب وممن تعجب؟".
وكتب حساب آخر يقول: "يعني شو هالانجاز العظيم، تركتوا الفقر والشحادة وعملتوا جلسة طويلة عريضة كرمال تشرعوا الحشيش، ونعم السياسيون".
في المقابل، قال لبنانيون إن القرار من شأنه أن يمثل دفعة في الاقتصاد خصوصاً إذا ما تم استخدام القنب فعلياً لأغراض طبية، ما يفتح المجال أمام دخول العملات الصعبة.
أزمة مالية كبيرة: كانت السلطات اللبنانية قد استعانت قبل عامين بشركة "ماكنزي" الدولية للاستشارات الإدارية والمالية، للمساهمة في إعداد خطة للنهوض بالاقتصاد اللبناني، واقترحت ضمن بنودها زراعة "الحشيش" للأغراض الطبية، لما يوفره من أرباح سنوية لصالح الخزانة العامة للدولة.يعاني لبنان حالياً من أزمة مالية واقتصادية هي الأسوأ في تاريخه، وأعلنت الأمم المتحدة، عام 2017، أن لبنان هو رابع منتج للحشيش عالمياً، رغم أن القانون اللبناني يعاقب على زراعته بالسجن والغرامة المالية.

الملك سلمان يوافق على إقامة صلاة التراويح في الحرمين الشريفين مع استمرار تعليق دخول المصلين

الرياض/ متابعة الزوراء:
وافق العاهل السعودي الملك سلمان بن عبد العزيز، على إقامة صلاة التراويح في الحرمين الشريفين وتخفيفها إلى خمس تسليمات وإكمال القرآن الكريم في صلاة التهجد مع استمرار تعليق دخول المصلين، وذلك لمنع انتشار فيروس كورونا.وحسب وكالة الأنباء السعودية "واس"، قال الرئيس العام لشؤون المسجد الحرام والمسجد النبوي الشيخ الدكتور عبدالرحمن بن عبد العزيز السديس، إن "الهدف من الاختصار والتخفيف تطبيق الإجراءات الاحترازية والتدابير الوقائية، مع استمرار إقامة شعيرة القيام وختم القرآن الكريم في جنبات الحرمين الشريفين، وأن الصلاة ستقتصر على المصلين لصلاة العشاء".
وأشار إلى أن "الإجراءات والتدابير كافة ستتخذ مع الجهات الأمنية والصحية لضمان صحة وسلامة المصلين"، مبينا أنه "سيتم تخفيف دعاء القنوت وتركيزه على دفع الوباء ورفعه حيث أن الدعاء من أنجع وأرجى الوسائل لكشف البلاء".وكانت رئاسة الحرمين الشريفين في السعودية أكدت أن الملك سلمان وافق على إقامة صلاة التراويح بالحرمين الشريفين.
وقالت رئاسة الحرمين الشريفين، في تغريدة لها عبر حسابها بموقع تويتر: "بموافقة سامية كريمة من المقام السامي الرئيس العام: إقامة صلاتي التراويح بالحرمين الشريفين وتخفيفها إلى خمس تسليمات مع استمرار تعليق حضور المصلين". ونشرت أيضا رئاسة الحرمين الشريفين، جدول صلاتي التراويح والتهجد بالحرمين الشريفين خلال شهر رمضان الكريم.
وقررت السلطات السعودية، في 19 مارس/ آذار، تعليق دخول الحرمين في مكة والمدينة للصلاة، بسبب مخاوف من فيروس كورونا، واقتصرت الدخول على العاملين في شئون المسجد الحرام والمسجد النبوي والعمال.

تنبأ بمجاعة كبيرة تلوح بالأفق

برنامج الغذاء العالمي يحذر من وقوع "كارثة إنسانية" بسبب فيروس كورونا

باريس/ متابعة الزوراء:
حذر برنامج الغذاء العالمي التابع للأمم المتحدة من وقوع "كارثة إنسانية" جراء وباء كورونا كوفيد19-، وقال إن تفشي الفيروس يمكن أن يؤدي إلى تضاعف عدد المهددين بالمجاعة في العالم ليبلغ "أكثر من 250 مليون شخص في نهاية 2020".حذر برنامج الغذاء العالمي من أن وباء كوفيد19- يمكن أن يؤدي بسبب انعكاساته الاقتصادية المدمرة إلى تضاعف عدد المهددين بالمجاعة على مستوى العالم وإلى "كارثة إنسانية".وقالت الوكالة الدولية التابعة للأمم المتحدة إن "عدد الأشخاص الذين يعانون بشدة من الجوع يمكن أن يتضاعف بسبب وباء كوفيد19- ليبلغ أكثر من 250 مليونا في نهاية 2020"، مشيرة إلى خطر حدوث "كارثة إنسانية عالمية".وجاء تحذير برنامج الغذاء العالمي بشأن عواقب الوباء في قطاع الأغذية، بينما ارتفعت حصيلة الوفيات بالفيروس في العالم إلى 174 ألفا منذ ظهوره في الصين في نهاية كانون الأول/ديسمبر الماضي، حسب تعداد أجرته وكالة الأنباء الفرنسية الثلاثاء.وتعبيرا عن هذا التغيير الاقتصادي الهائل الذي نجم عن الوباء، خسر سعر برميل برنت نفط بحر الشمال الأربعاء 8,79 في المئة من قيمته ليتراجع سعره إلى 17,63 دولارا للبرميل الواحد.فقد أدى التباطؤ العام في اقتصادات العالم بسبب الوباء، مع توقف حركة السيارات والمصانع، إلى فائض في النفط أجبر وسطاء الذهب الأسود على دفع أموال للتخلص من البراميل التي تعهدوا بشرائها.من جهتها، حذرت منظمة العمل الدولية الثلاثاء من أن "لأزمة كوفيد19- أثر مدمر على العمال والموظفين" بسبب "الخسائر الكبرة في الإنتاج والوظائف في كل القطاعات".وبات عدد العاطلين الجدد عن العمل بسبب الأزمة 22 مليونا في الولايات المتحدة، أول اقتصاد في العالم والدولة الأكثر تضررا بالوباء.وفي أوروبا، حذر مكتب الدراسات الاستشاري الأمريكي "ماكينسي" من أن التباطؤ الاقتصادي الذي نجم عن الوباء يمكن أن يؤثر على ستين مليون عامل معرضين لخفض أجورهم أو تسريحهم.من جهتها، قالت وكالة تابعة للأمم المتحدة تتخذ من تشيلي مقرا لها الثلاثاء إن أمريكا اللاتينية يمكن أن تشهد هذه السنة أسوأ ركود في تاريخها مع انخفاض متوقع نسبته 5,3 بالمئة في إجمالي الناتج الداخلي بسبب انعكاسات الوباء على اقتصادات المنطقة.

لا يستطيعون العودة لأوطانهم حتى وهم جثث هامدة

ملايين المغتربين في الإمارات ودول الخليج يواجهون مصيرا قاتما

دبي/ متابعة الزوراء:
بقيت جثة المواطن الهندي الذي توفّي في دبي جرّاء إصابته بفيروس كورونا المستجد داخل سيارة الإسعاف مقابل غرفة حرق الجثث في انتظار وصول صديق أو زميل يلقي عليه نظرة وداع، لكن بعد ساعة تقريبا لم يظهر أحد.
وبصمت مطبق، بدأ أربعة رجال ارتدوا ملابس الحماية من الفيروس مهمّتهم، فحملوا الجثة التي لفّت بغطاء أبيض إلى غرفة المحرقة حيث تحوّلت في غضون ساعتين ونصف إلى مجرد رماد في علبة فضية.
ويعمل ملايين المغتربين في الإمارات ودول الخليج الأخرى، وقد شكّلوا على مدى عقود طويلة العمود الفقري للقوة العاملة في مستشفيات ومصارف ومصانع وورش البناء في هذه الدول الثرية.
وأمضى العديد منهم سنوات طويلة وهم يكدّون في عملهم لإرسال المال لذويهم، حالمين بالعودة يوماً إلى موطنهم لبدء عملهم الخاص أو حتى بناء منزل، لكن حتى وهم جثة هامدة، فإن نقلهم إلى أوطانهم في زمن فيروس كورونا المعدي أمر شبه مستحيل.
ويقول ايشوار كومار، المسؤول في مركز حرق الجثث في موقع صحراوي بعيد عن المناطق السكنية في جنوب دبي، "العالم كله تغيّر. لم يعد يأتي أحد، ولا أحد يلمس شيئا، ولا أحد يقول وداعا".
ويضيف متحدّثا لوكالة "فرانس برس" في الموقع الهندوسي أنّه قبل بدء اجتياح الفيروس للعالم في نهاية كانون الأول/ ديسمبر الماضي، "كان الناس يأتون إلى هنا، 200 أو 250 شخصا، للبكاء وتقديم الورود. الآن يموت الأشخاص وحيدين".
وغالبية ضحايا الفيروس في الخليج وعددهم أكثر من 170، وغالبية المصابين الذين تجاوز عددهم 29 ألفا، هم من العمّال المغتربين الباحثين عن لقمة عيشهم بعيدا عن بلدانهم وبينها الهند، وباكستان، وبنغلادش، والفيليبين والنبيال.

- عبارة مشتركة -

قبل ساعات من حرق جثة المواطن الهندي الذي كان في الخمسين من عمره ويهو شريك تجاري في شركة سياحية في دبي، واجهت جثة اختصاصية تجميل فيليبينية المصير ذاته في الموقع نفسه.
وحملت شهادتا وفاتهما عبارة مشتركة هي "التهاب رئوي جرّاء فيروس كورونا" كسبب للوفاة.
وعادة تُسلّم العلبة الفضية التي تُشترى من سلسلة متاجر محلية كبرى ويوضع فيها الرماد، إلى قريب أو شخص مسؤول عن مصالح الضحايا إذا تواجد في بلد الوفاة، أو تُرسل إلى السفارة.
ويقول سوريش غالاني، مسؤول آخر في موقع حرق الجثث الذي يضمّ معبدا هندوسيا، إنّ الضحايا "عمّال ومعظمهم لا أقرباء لهم هنا. يأتي أحيانا زملاء لهم" يعملون لصالح الشركة ذاتها لأخذ العلبة.
ورغم وقف الرحلات الجوية في غالبية دول الخليج لوقف انتشار الفيروس، تحاول الحكومات في المنطقة تسيير رحلات خاصة لترحيل العديد من العمّال الذين بات كثيرون منهم بلا عمل. غير أنّ التعامل مع جثث الضحايا هو تحدٍّ من نوع آخر، إذ إن وجود مرض معد يستوجب الدفن أو الحرق من دون تأخير.
وبحسب مصدر في وزارة الصحة السعودية تحدّث لفرانس برس شرط عدم الكشف عن هويته، "حتى الآن، تطلب العائلات بدفن الجثث داخل السعودية لانّها تفضّل ذلك".
ومن بين هؤلاء وزير محمد صالح الأفغاني (57 عاما) الذي عمل وعاش في المدينة المنوّرة منذ الثمانينات بعدما فر من بلده خلال فترة الحرب مع الاتحاد السوفياتي السابق.
وتُوفي صاحب متجر القرطاسية جرّاء إصابته بالفيروس الأسبوع الماضي.
وكان صالح يقيم مع عائلته في المدينة المقدّسة، لكن لم يُسمح إلا لأربعة أفراد من عائلته بحضور الدفن، فشارك في المراسم أبناؤه الأربعة.
ولم يستطع ابن شقيقه عامد خان، مندوب المبيعات المولود في المملكة، من حضور مراسم الدفن إلا من خلال صور وتسجيلات فيديو تلقاها على هاتفه.
ويقول خان إن عمّه "كان يحلم بأن يدفن في المدينة وقد تحقّق حلمه"، معتبرا أنه "ليس هناك شخص يموت في المدينة ويرغب بأن يُدفن في مكان آخر. هذه مدينة معروفة بأنّها قطعة من الجنة".
في الموقع الهندوسي في دبي، لا تحمل شهادة وفاة كل من مات بسبب أمر مرتبط بفيروس كورونا، اسم المرض.
ويقول فيجاي الهندي إنّ شقيقه رام (45 عاما) توفي بذبحة قلبية بعدما دخل في حالة من الكآبة خلال إقامته وحيدا في غرفة لمدة 14 يوما كإجراء احترازي إثر اختلاطه بشخص كان يحمل الفيروس.
في الغرفة المظلمة حيث توجد ثلاث آلات لحرق الجثث، وقف أربعة من أصدقاء الضحيّة قرب جثة رام قبل حرقها ورموا الورود عليها.
وذكر فيجاي أنّ نتيجة فحص شقيقه "جاءت سلبية بعدما أمضى فترة الأسبوعين في الغرفة. لكنّه تضرّر ذهنيا وأصبح كئيبا بسبب بقائه وحيدا".
وتوفي الأب لثلاثة أبناء الذي كان يعمل في محل لغسل الملابس، بينما كان في الإسعاف في طريقه إلى المستشفى بعدما شعر بآلام شديدة في الصدر.
ويقول شقيقه "سنعود غدا لتسلّم الرماد. سنرسلهم إلى بلدنا عندما تُستأنف الرحلات الجوية".

القضاء يوجه بتسهيل إجراءات تسجيل شكاوى العنف الأسري

بغداد/ الزوراء:
وجه رئيس مجلس القضاء الأعلى، فائق زيدان، امس الأربعاء، المحاكم المختصة بتسهيل إجراءات التسجيل في شكاوى العنف الأسري، واتخاذ الإجراءات القانونية السريعة والرادعة بحق من يرتكب هذه الجرائم.
وذكر بيان لمجلس القضاء الأعلى تلقت «الزوراء» نسخة منه، أن "القاضي زيدان استقبل وفداً نسائياً ضم رئيس تجمع البرلمانيات النائبة آلا الطالباني، وعن لجنة المرأة النيابية كل من النائبة ميسون الساعدي والنائبة انتصار الجبوري ومستشار رئيس الوزراء لشؤون المرأة النائبة حنان الفتلاوي، ومدير عام دائرة تمكين المرأة في الأمانة العامة لمجلس الوزراء، ابتسام عزيز".
وأضاف البيان أن "الاجتماع ناقش موضوع حالات العنف الأسري، وإجراءات القضاء للحد من جرائمه ومحاسبة مرتكبيه".
وأكد زيدان، خلال الاجتماع: أن "القانون ينص على معاقبة مرتكب جريمة العنف الأسري أياً كانت صفته في الأسرة، إذ لا يوجد مسوغ قانوني أو شرعي يبرر ارتكاب هذه الجريمة مثلها مثل بقية الجرائم التي يعاقب عليها القانون».
ووجه رئيس مجلس القضاء المحاكم المختصة بـ"تسهيل إجراءات تسجيل شكاوى العنف الأسري واتخاذ الإجراءات القانونية السريعة والرادعة بحق من يرتكب هذه الجرائم، إضافة إلى تسهيل إجراءات حصول المرأة على حقوقها في موضوع النفقة وحضانة الأولاد".

صنّعت معدات متخصصة لمكافحة فيروس «كورونا»

الصناعة تعلن زيادة إنتاج الكمامات لسد الحاجة المحلية

بغداد/ الزوراء:
أعلنت وزارة الصناعة والمعادن العراقية عن إنتاج أكثر من ١٢ مليون كمامة، لدعم وزارة الصحة والوزارات الأخرى، بإجراءات الحد من انتشار «كورونا». بينما اعلنت الشركة العامة للصناعات الهيدروليكية عن تمكنها من تصميم وتصنيع المعدات التخصصية للتعفير والتعقيم بإمكانيات ذاتية وأيادي عراقية ١٠٠٪.
وأكد وكيل الوزارة لشؤون التخطيط، معتصم النعيمي، في تصريح لوكالة الأنباء العراقية (واع)، امس الأربعاء، سعي الوزارة لزيادة معدلات الإنتاج لسد الحاجة المحلية.
وأضاف النعيمي: ان الوزارة لم تفتتح أي معمل لإنتاج الكمامات. مبيناً: أنها ومنذ بدء أزمة تفشي الفيروس قامت بتسخير الطاقة الإنتاجية لمعامل الشركة العامة للنسيج والجلود، لإنتاج الكمامات.
وأشار إلى: أن هذه المعامل مخصصة أساساً لإنتاج الألبسة والمستلزمات النسيجية والجلدية، لما تمتلكه من مكائن وخطوط إنتاج لازمة لهذا الإنتاج مع إجراء بعض التطوير لبعض المكائن.
ونوه إلى: أن الشركة لجأت إلى استخدام المكائن الموجودة في المعامل، بالإضافة إلى مكائن الخياطة لزيادة كميات الإنتاج، وتغطية أكبر جزء ممكن من الحاجة.
وأوضح: أنه تم تخصيص طائرة شحن خاصة من الصين إلى بغداد لتجهيز المعامل بالمواد الأولية وبخطوط إنتاجية متطورة، لغرض مضاعفة الإنتاج ولتغطية الحاجة المحلية بشكل كامل.
بينما اعلنت الشركة العامة للصناعات الهيدروليكية، إحدى شركات وزارة الصناعة والمعادن، عن تمكنها من تصميم وتصنيع المعدات التخصصية للتعفير والتعقيم بإمكانيات ذاتية وأيادي عراقية ١٠٠٪.
وأعلن مدير عام الشركة، حيدر ناصر ظاهر، في بيان تلقت «الزوراء» نسخة منه: «ان كوادر الشركة قامت بتصميم وتصنيع مدافع تعفير الشوارع والمباني والدوائر الثابتة والمحمولة بأحجام وطاقات مختلفة وكابينات تعفير الأشخاص العادية المفردة والمزدوجة والكابينة الذكية التي تقوم بفحص الشخص وتشخيص المصاب قبل الدخول الى كابينة التعفير ومحاجر صحية ثابتة ومتنقلة سريعة النصب واطئة الكلفة، إضافة الى إنتاجها من مختلف الأجهزة والمستلزمات الطبية كالاسرة الطبية والكراسي المتحركة وغيرها «.
واضاف ظاهر ان «هذه المعدات تمثل الجيل الاول، وستعقبها أجيال أخرى متطورة، وبمواصفات أعلى».

النقل تنوي تعزيز الأسطول الجوي بـ 30 طائرة بوينغ

بغداد/ الزوراء:
كشفت وزارة النقل، امس الاربعاء، عن خطط لتعزيز الأسطول الجوي العراقي بـ ٣٠ طائرة نوع (بوينغ) خلال السنوات القادمة.
وقال المدير الفني للوزارة، عباس عمران، بحسب الوكالة الرسمية: أن «الأسطول الجوي، والمتمثل بالخطوط الجوية العراقية، كان يفترض أن يعزز بـ ٣٠ طائرة جديدة نوع (بوينغ)». مؤكداً «أنه من المفترض أن يتسلم العراق طائرتين في عام ٢٠٢٠، وطائرة واحدة في عام ٢٠٢١، بينما بقية الطائرات يتم استلامها تباعاً خلال السنوات القادمة».
وبشأن الاسطول البري، اضاف أن «الوزارة تمتلك ١٠٠ شاحنة حديثة وبصدد زيادتها»، مبيناً أن»الشركة العامة للنقل البري تتكفل بنقل المواد الغذائية إلى مخازن وزارة التجارة في المحافظات كافة».
وتابع أن»شركة النقل البري من مهامها تنظيم النقل البري للقطاعين الخاص والعام ويرسم سياستها حسب القانون وزير النقل». لافتاً إلى أن»هناك مشاكل في النقل البري العالمي، لاسيما بموضوع «الترانزيت» الذي يفترض أن يكون لدى العراق منفذا دخول وخروج حتى يتم وضع الرصاصة الإلكترونية على الحاوية الداخلة للعراق بطريقة الترانزيت من قبل هيئة الجمارك».

التخطيط تكشف عن خطة لتجاوز أزمة إرتفاع نسبة الفقر في البلد

بغداد/ الزوراء:
توقعت وزارة التخطيط إرتفاع نسبة الفقر في البلاد الى أكثر من ٢٠٪ بسبب ظروف جائحة كورونا.
وقال الناطق باسم الوزارة، عبد الزهرة الهنداوي، في تصريح صحفي: إن «العراق سجل انخفاضا في معدلات الفقر عام ٢٠١٩، إذ وصلت الى ٢٠ بالمئة، ولكن في ظل الظروف الحالية والازمة المالية وتداعياتها، نتوقع ارتفاع هذه النسبة بما يسمى الارتفاع على وفق الفقر الطالع الذي يكون نتيجة الظروف الطارئة».
واضاف الهنداوي، في تصريح صحفي: انه «لا يوجد مسح بنسبة الارتفاع في الوقت الحاضر، لذلك اعدت وزارة التخطيط خطة من ثلاثة محاور لتجاوز الازمة، بعضها جرى العمل على تنفيذه وتطبيقه كتوفير الامن الغذائي للفئات الهشة من خلال تمكين وزارة التجارة من توفير مواد البطاقة التموينية، لاسيما المواد الاساسية من الرز والسكر والسمن والطحين، وتوزيعها بين المواطنين «.
وبيّن إن «المحور الثاني يتضمن توفير الدعم المالي للشرائح المتضررة نتيجة جائحة كورونا والحجر الصحي التي ألقت بظلالها على الأسر الفقيرة». مشيرا الى «أن الحكومة خصصت في هذا الصدد منحة طارئة لهذه الاسر بواقع ٦٠٠ مليار دينار، وسيتم توزيعها على دفعتين، الاولى خلال الايام المقبلة، والدفعة الثانية الشهر المقبل». وأكد الهنداوي «أن هذه المنح ستستمر لشهر آخر إذا استمرت الظروف على هذا الحال».
ولفت الى «أن المحور الثالث الذي تعمل وزارة التخطيط عليه يتمثل بمعالجة التداعيات التي ستفرزها هذه الازمة». لافتا الى «ان هناك قاعدة معلومات تم اعدادها عن الذين قدموا على المنحة، والذين تجاوز عددهم ١٣ مليون شخص، اغلبهم يعمل في القطاع الخاص».

أمانة بغداد تعلن نجاح خطتها الخاصة بالأمطار

بغداد/ الزوراء:
أعلنت امانة بغداد، امس الاربعاء، عن نجاح خطتها الخاصة باستيعاب وتصريف مياه الامطار خلال موسم الشتاء الذي شارف على الانتهاء بالرغم من الازمة المالية التي تعاني منها.
وبينت الامانة «استنفار ملاكاتها الآلية والبشرية (قبل وخلال وبعد) كل موجة امطار شهدتها العاصمة بغداد، ولم تسجل اية حالة غرق على الرغم من غزارتها وشدتها في معظم الحالات، وبالرغم من تجاوز مجموع نسب الامطار ٨٤ ملم».
واضافت: «وبذلك تكون الامانة قد نجحت في تجاوز موسم الامطار من دون اية حالة غرق للشوارع او الازقة، وبالاعتماد على جهودها وملاكاتها الذاتية».

بابل تتوقع تسويق 900 ألف طن هذا الموسم

نينوى تتصدر المحافظات العراقية في زراعة وتسويق الحنطة

بغداد/ الزوراء:
أكدت النائبة عن محافظة نينوى، بسمة بسيم، أن الكميات المتوقع تسويقها لهذا العام من محصول الحنطة تفوق العام الماضي، مبينة أن نينوى تعد الأولى من حيث زراعة وتسويق الحنطة. من جانبها، توقعت مديرية زراعة بابل تسويق ٩٠٠ ألف طن من محصولي الحنطة والشعير هذا الموسم.
وقالت النائبة عن محافظة نينوى، بسمة بسيم، في تصريح صحفي: إن "هناك امكانية مضاعفة لدى الفلاحين في نينوى على تسويق محصول الحنطة الذي يفوق العام الماضي».
وأضافت أن "العام الماضي شهد تسويق الحنطة الى محافظات الوسط والجنوب، وربما يشهد العام الحالي تسويق الحنطة الموصلية أبعد من ذلك". مبينة أن "هناك اهتماما كبيرا لدى زراعة نينوى في توفير الحنطة بكميات خلال السنة الحالية".
من جانبها، توقعت مديرية زراعة بابل، امس الأربعاء، تسويق ٩٠٠ ألف طن من محصولي الحنطة والشعير هذا الموسم.
وقال مدير قسم التخطيط في زراعة بابل، عبد الله ياسين، في بيان اطلعت عليه «الزوراء»: إنه "بعد زيادة المساحات الزراعية لمحصولي الحنطة والشعير، تتوقع المديرية أن تكون كميات الغلة الزراعية المسوقة للمحصولين قرابة ٩٠٠ الف طن».
مبينا «ان المساحة المزروعة بمحصول الحنطة تبلغ ٣٠٥ الاف دونم، وان الغلة المسوقة من المتوقع ان تكون ٣٥٠ الف طن».
واضاف ياسين أن "المساحة المزروعة بمحصول الشعير تصل الى ٤٦ الفاً و٧١٠ دوانم، ومن المتوقع ان تصل الغلة المسوقة للمحصول الى اكثر من ٥٥٠ الف طن". مؤكدا "المباشرة بعمليات حصاد محصول الشعير بعد نضوجه، وتم التنسيق مع شركة ما بين النهرين التابعة الى وزارة الزراعة لغرض القيام بعمليات التسويق».
وأوضح أن "المديرية بانتظار توجيهات وزارة الزراعة لغرض القيام بعمليات الحصاد لمحصول الحنطة الذي وصل الى النضوج في المناطق الجنوبية للمحافظة، بينما يحتاج في المناطق الشمالية الى ١٠ ايام اخرى لإكمال نضوجه».
وأشار إلى انه "تم الانتهاء من جميع الاستعدادات للمباشرة بعمليات الحصاد والتسويق، وتم تجهيز السايلوات، ومنها سايلو المدحتية والسايلو القديم والجديد، فضلا عن سايلو الحيدرية"، منوها بأن "هناك خطة اعدت لغرض انجاح عمليات الحصاد والتسويق في المحافظة، لاسيما بعد ان شهد الموسم الزراعي زيادة الى الضعف في المساحات المزروعة".

العثور على نفق لـ"داعش" وتدمير مضافات إرهابية في الأنبار وديالى

بغداد/ الزوراء:
عثرت قوة مشتركة من الحشد الشعبي والجيش على نفق لتنظيم " داعش" الاجرامي يضم متفجرات بعملية امنية غرب الانبار. بينما اعلنت قيادة شرطة ديالى عن تدمر اربع مضافات لعناصر داعش الارهابي بعملية أمنية ضمن قاطع ناحية العبارة شمال مدينة بعقوبة.
وذكر بيان لإعلام الحشد الشعبي، تلقت «الزوراء» نسخة منه، أن "قوة مشتركة من مقر الفوج الثاني قوة ناحية البغدادي والجيش نفذت، امس، عملية دهم وتفتيش صحراء البغدادي إبتداءً من الخط الإستراتيجي وصولا الى منطقة الحسينيات و h1 ووادي حوران وصولا الى عكاشات غرب الانبار لتأمين المنطقة من اي عناصر إرهابية».وأضاف البيان ان "العملية اسفرت عن العثور على نفق للدواعش، وبداخله مواد غذائية ومواد متفجرة تم تفجيرها". وفي السياق نفسه، اعلنت قيادة شرطة ديالى، امس الاربعاء، عن تدمر اربع مضافات لعناصر داعش الارهابي بعملية أمنية ضمن قاطع ناحية العبارة شمال مدينة بعقوبة.وقال قائد شرطة ديالى، اللواء حامد خليل الشمري، إن «قوة أمنية من افواج طوارئ ديالى الثامن والتاسع والنموذجي وقسم مكافحة المتفجرات وقسم الاتصالات وقسم الكلاب البوليسة وفريق الجهد الهندسي، شرعت بتنفيذ عملية أمنية لتفتيش قرى وبساتين ضمن قاطع ناحية العبارة».مضيفا ان «العملية تهدف لتأمين القرى والبساتين في تلك المناطق لمنع تسلل العناصر الارهابية، ومنعهم من ايجاد ملاذ امن في المحافظة».وأضاف الشمري ان «العملية اسفرت عن تدمير وحرق اربع مضافات لعناصر داعش الارهابي تستغلها في تنفيذ عملياتها الارهابية، واسفرت ايضا عن ضبط صاروخ ضد الدبابات».

جمهورية العراق
وزارة العدل
دائرة التنفيذ
مديرية تنفيذ الناصرية
العدد:٦/٢٠١٩
التاريخ:١٨/٣/٢٠٢٠
إعلان
تبيع مديرية تنفيذ الناصرية العقار العائد الى المدين (ساهرة عبدالوهاب عبدالرزاق) ١١/٣٧ شامية، الواقع في صوب الشامية، المحجوز لقاء طلب الدائن (محمد غضبان محمد) البالغ ٢٥٠,٠٠٠,٠٠٠ مائتان وخمسون مليون، فعلى الراغب بالشراء مراجعة هذه المديرية خلال مدة تبدأ ١٥ يوما من اليوم التالي للنشر مستصحباً معه التأمينات القانونية ١٠٪ من القيمة المقدرة وشهادة الجنسية العراقية، وان رسم التحصيل والدلالية على المشتري.
المواصفات:
١-رقم العقار: ١١/٣٧ شامية
٢-موقعه/ يقع في منطقة قرب المستشفى التركي
٣-جنسه ونوعه/ عبارة عن ارض زراعية
٤-المشتملات/ لايوجد
٥-القيمة المقدرة/ ٢٧٠٠٠٠٠٠٠ مائتان وسبعون مليون
٦-درجة العمران/ لايوجد
٧-الشاغل/ لايوجد
عبارة عن ارض اسهم بمساحة ١٢٠ دونم / ٨٨٠ سم٢ وقسمة سهام ٢٤١٩٢٠ سم
منفذ عدل الناصرية
ناجي عبدالهادي السعداوي

الكمارك تمسك مواد مخالفة في أم قصر الشمالي

النزاهة تضبط مخازن ومعامل للمواد الغذائية منتهية الصلاحية في نينوى

بغداد/ الزوراء:
كشفت هيئة النزاهة الاتحادية عن قيام ملاكاتها في محافظة نينوى بضبط مخازن ومعامل تستعمل لإعادة تعبئة مواد غذائية منتهية الصلاحية وغير صالحة للاستخدام البشري. وفي السياق ذاته، أعلنت الهيئة العامة للكمارك عن تمكن السلطة الكمركية في كمرك ام قصر الشمالي، وبالتعاون مع هيئة النزاهة العاملة في الميناء، من ضبط حاويتين مواد غذائية مخالفتين.
وقالت هيئة النزاهة الاتحادية، امس الاربعاء، في بيان تلقت «الزوراء» نسخة منه: إن "فريق عمل مديرية تحقيق نينوى، الذي انتقل إلى منطقة (الزنجيلي) في الجانب الأيمن من مدينة الموصل، تمكن من ضبط (١٢) مخزناً ومعملاً تستعمل لإعادة تعبئة المواد الغذائية (زيت الطعام، والرز، والبقوليات) منتهية الصلاحية ولا تصلح للاستخدام البشري، موضحة أنه تتم إعادة تعبئة تلك المواد وتغيير جهة المنشأ».
وأضاف البيان أن "العملية، التي تمَّت بالتعاون مع فريق الرقابة الصحية في دائرة صحة نينوى، أسفرت عن ضبط صاحب أحد المخازن من المتهمين، فضلاً ما يقارب من (١٠٠) طن من المواد الغذائية المغشوشة".
مبينا أن "فريق عمل المديرية، الذي انتقل إلى مديرية التسجيل العقاري – الزهور، تمكَّن في عملية أخرى، من ضبط متهم ينتحل صفة محام،ويقوم بترويج ومتابعة معاملات نقل الملكية في المديرية».
وأوضح «أن المتهم يعمل موظفاً في دائرة إصلاح الأحداث بالمحافظة"، مشيرا إلى أن "العملية أسفرت عن ضبط معاملات وقرارات تمليك صادرة عن محاكم البداءة بحوزة المتهم، فضلاً عن ضبط حقائب في سيارته تحوي معاملات ووكالات ممنوحة له من محامين وأصحاب عقارات».
وبيَّنت الهيئة أنه "تم تنظَّيم محضري ضبط أصوليين بالمُبرزات المضبوطة معَ الأوليَّات في العمليتين اللتين تمَّتا؛ بناءً على مذكرتين قضائيتين، وعرضهما بصحبة المُتَّهمين على السيد قاضي محكمة تحقيق نينوى المُختصَّة بقضايا النزاهة، الذي قرَّر توقيف المتهمين وإجراء التحقيق وفقاً لأحكام المادتين (٩/ أولاً) بدلالة المادة (١٠/أولاً) من قانون حماية المستهلك، والمادة (٣٤٠) من قانون العقوبات".
وفي السياق ذاته، أعلنت الهيئة العامة للكمارك، امس الاربعاء، عن تمكن السلطة الكمركية في كمرك ام قصر الشمالي، وبالتعاون مع هيئة النزاهة العاملة في الميناء، من ضبط حاويتين مواد غذائية مخالفة من الحاويات المتروكة الحاوية الاولى تحتوي على (خل - كچب) والحاوية الثانية تحتوي على صدر دجاج علامة نبع كربلاء منتهية الصلاحية وغير صالحة للاستهلاك البشري.
واضاف الهيئة: «حيث تم اتخاذ الإجراءات القانونية بحق المخالفات، وحسب قانون الكمارك رقم ٢٣ لسنة ١٩٨٤ النافذ».

م/ إعادة إعلان
مناقصة استيرادية
١٠ أمبير ٢٠٢٠ (تجهيز (١٠٠٠) طن حديد كهربائي معدل خولات) بالرقم الرمزي R001 وحسب المواصفات الفنية وقائمة جنوب التسليم
(معلنة للمرة الثانية) تاريخ الغلق (١٣ / ٥ / ٢٠٢٠)
يسر (وزارة الصناعة والمعادن / شركة ديالى العامة) بدعوة مقدمي العطاءات المؤهلين و ذوي الخبرة لتقديم عطاءاتهم بموجب الوثائق التالية الإلزامية وبعكسه يهمل العطاء مع ملاحظة ما يأتي
١- على مقدمي العطاء المؤهلين والراغبين في الحصول على معلومات اضافية الاتصال (شركة ديالى العامة)رقم الهاتف الالكتروني (www.dialicompany.com)
أ. الكلفة التخمينية للمناقصة هي (2135000) دولار امريكي (اثنان مليون ومائة وخمسة وثلاثون الف دولار لا غير) واصل CIP مخزن شركة ديالى العامة.
ب. الكلفة التخمينية للمناقصة هي (2275000) دولار امريكي (اثنان مليون ومائتان وخمسة وسبعون الف دولار لا غير) واصل CIP ميناء ام قصر.
ج. مقدار مبلغ التأمينات الأولية المخصصة هو (46700) دولار امريكي (فقط ستة واربعون الف وسبعمائة دولار) والمطلوب تقديمها مع العطاء.
د. ان سعر بيع مستندات المناقصة هو (200000) دينار عراقي (فقط مئتان الف دينار عراقي لا غير) غير قابل للرد إلا في حال إلغاء المناقصة من قبل شركتنا مبلغ قدره ثمن الوثائق فقط دون تعويض لمقدمي العطاءات.
هـ. على مقدم العطاء أن يستخدم نموذج صيغة العطاء الموجود في القسم الرابع (نماذج العطاء) ويجب أن يعبأ النموذج بالكامل دون أي تغيير في شكله ولن نقبل أي بدائل كما ويجب تعبئة جميع الفراغات بالمعلومات المطلوبة .
• ملاحظة - على الشركات الأجنبية الموصوفة التي ليس لديها فرع او ممثل رسمي او وكيل تجاري مسجل في العراق من تقديم وصل شراء مستندات المناقصة
• ان شركتنا غير ملزمة بقبول اوطأ العطاءات سعراً .
• في حال كانت طريقة الدفع (نقداً) يتم الدفع بـ(الدينار العراقي) وبما يعادل قيمة الدولار حسب نشرة البنك المركزي العراقي ليوم إطلاق المستحقات للموردين المجهزة.
• تقديم تعهد خطي في نفس الوقت بعدم التعامل مع الكيان الصهيوني والمؤسسات والشركات التابعة لها.
٩. متطلبات التأهيل المطلوبة : (كما مبينة في وثائق العطاء)
٢. يتم تقديم العطاءات الى العنوان الآتي (شركة ديالى العامة / طريق بغداد بعقوبة القديم قرب تقاطع القادر) وان آخر موعد لتسليم العطاء سيكون الساعة الثانية ظهراً من تاريخ غلق المناقصة في ١٣ / ٥ / ٢٠٢٠ وان العطاءات المتأخرة سوف ترفض وسيتم فتح العطاءات بحضور ممثلي العطاءات أو ممثليهم الراغبين بالحضور في العنوان الآتي (مقر شركتنا / غرفة الهيئة المركزية) في الساعة التاسعة صباحاً ليوم ١٤ / ٥ / ٢٠٢٠ وفي حالة مصادفة يوم غلق عطلة رسمية يكون اليوم التالي للدوام الرسمي هو آخر موعد لتقديم العطاء ويعلن موعد الغلق . .. مع التقدير
عبد الرسول محمد عرفة
المدير العام
ورئيس مجلس الادارة

الدولار يسجل استقرارا في الأسواق المحلية

بغداد/ الزوراء:
انخفضت اسعار صرف الدولار ببورصة الكفاح بشكل طفيف، فيما استقرت في الاسواق المحلية، امس الاربعاء.
وسجلت أسعار بورصة الكفاح في بغداد 123.300 دينار لكل 100 دولار.
وكانت أسعار بيع الدولار في محلات الصيرفة 124.500 دينار، أما سعر شراء الدولار 122.500 دينار.

المركزي يبيع 158 مليون دولار في مزاد العملة

بغداد/ الزوراء:
أعلن البنك المركزي العراقي، امس الاربعاء، عن بيعه لأكثر من 158 مليون دولار وبمشاركة 30 مصرفا.
وبلغت مبيعات البنك امس 158 مليونا و 799 الف دولار غطاها البنك بسعر صرف اساس بلغ 1190 دينار لكل دولار.
وكانت مبيعات البنك جميعها لتعزيز الارصدة في الخارج على شكل حوالات واعتمادات غطاها البنك بالكامل بسعر صرف بلغ 1190 دينار لكل دولار واحد، فيما لم يكن هناك أي بيع نقدي للمصارف.
بينما لم تتقدم اي من المصارف البالغة 30 مصرفا المشاركة في مزاد العملة بأي عروض لبيع الدولار.

دراسة إعادة النظر بتقديرات مسودة موازنة 2020

تحركات حكومية لدعم القطاعين العام والخاص لتفادي اضرار انخفاض النفط

بغداد/ الزوراء:
عقدت مجموعة من الوزارات المعنية في الحكومة العراقية اجتماعا حول الامن الغذائي في البلاد في ظل الانخفاض الحاد لأسعار النفط الخام في الاسواق العالمية. وبينما تتحرّك الحكومة بالتنسيق مع اللجان المختصة في مجلس النواب نحو إعادة النظر بتقديرات مسوّدة موازنة 2020 وفقا للمعطيات الجديدة، قدمت اللجنة المالية البرلمانية مقترحاً لتقليل العجز في الموازنة.
وقال وزير التخطيط، نوري الدليمي، امس الاربعاء، في مؤتمر صحفي مشترك عقده مع وزير الزراعة: انه «سنحقق توفير الاحتياج الغذائي والتنويع الاقتصادي، وفرص العمل والاستقرار المجتمعي والامني كل هذه النقاط تناولها اجتماع امس».
مؤكدا على ضرورة تعزيز الانتاج المحلي.
واكد: ان تفشي فيروس كورونا ألحق اضرارا كبيرة في المجالات الاقتصادية في البلاد. مردفا بالقول «سنعمل على تطوير ودعم القطاع العام والخاص لتفادي اضرار انخفاض اسعار النفط».
من جهته، قال وزير الزراعة: ان الوزارة ستعمل على زيادة الانتاج المحلي من المحاصيل والمنتجات الزراعية. مضيفا: ان محصول الحنطة لهذا العام وفير، وقد تقرر منع تصديره الى الخارج.
وفي سياق اخر، تتحرّك الحكومة بالتنسيق مع اللجان المختصة في مجلس النواب نحو إعادة النظر بتقديرات مسوّدة موازنة 2020 وفقا للمعطيات الجديدة مع ضغط النفقات بشكل كبيرة، وايجاد بدائل سريعة لسد العجز الحاصل.
ونقلت صحيفة "الصباح" الرسمية بعددها الصادر امس، واطلعت عليه «الزوراء»، عن مصدر حكومي قوله: إن "العمل حاليا يسير حول إعادة التقديرات في مسوّدة قانون الموازنة للعام2020 وفقا للمعطيات الجديدة، المتمثلة بهبوط أسعار النفط مع تخفيض حصة العراق التصديرية من منظمة اوبك».
وأضاف المصدر أن "الحكومة تحرص على اعادة النظر بحساباتها خصوصا النفقات في الموازنة العامة، إذ سيتم حصرها بالنفقات الضرورية، مع تطوير الايرادات البديلة المتمثلة بتنمية القطاعات الأخرى الزراعي والصناعي وتنشيط القطاع الخاص».
ودعا الى "ضرورة تحويل موازنة 2020 الى موازنة برامج واداء مع تقليل الهدر والانفاق غير الضروري، والبحث عن ايرادات بديلة للنفط؛ من أجل ان تسهم في تنمية الناتج الاجمالي".
من جهته، اعتبر عضو اللجنة المالية البرلمانية، شيروان ميرزا، امس الأربعاء، أن تجربة «الإدخار الإجباري» للرواتب «لم تنجح» خلال تطبيقها في اقليم كردستان، فيما قدم مقترحاً لتقليل العجز في الموازنة.
وقال ميرزا في حديث صحفي: ان «الادخار الاجباري لرواتب الموظفين هي تجربة عملنا عليها في اقليم كردستان في وقت قطع الحكومة الاتحادية لمستحقات الاقليم من الموازنة»، مبينا انها «كانت تجربة غير ناجحة وخاطئة 100%، واثرت بشكل سلبي على الوضع المجتمعي لمواطني الاقليم والحياة العامة والسوق المحلية بشكل كامل وهي شيء خطير».
واضاف ميرزا ان «تلك التجربة لا يمكن تكرارها مرة اخرى بغية تجاوز الازمة المالية وتقليل العجز».
مشددا على ان «هنالك ضرورة لإعادة ترتيب الرواتب مرة اخرى لعدم وجود عدالة فيها، وهناك فروقات كبيرة بالمخصصات بين وزارة واخرى، كما ان هناك فضائيين، اضافة الى وجود جهات تتسلم اكثر من راتب، بالتالي فإن اجراء المعالجات بهذه الجزئيات ستكون ذات فائدة في معالجة جزء من العجز بالموازنة».

اقتصادي يحذرمن تبعات طباعة عملات محلية ويقترح الاستدانة

بغداد/ الزوراء:
حذر عضو المجلس الاقتصادي العراقي، غدير العطار، امس الاربعاء، من خطورة تأييد الحكومة لبعض المقترحات القاضية بطبع عملات محلية خارج غطاء البنك المركزي العراقي، مقترحًا حلًا آخر غير الطباعة النقدية .
وأوضح العطار، في بيان تلقت «الزوراء» نسخة منه: أن» طبع العملة دون غطاء كارثة وفيها مجالات كبيرة للفساد، إضافة إلى فقدان العملة الوطنية لقيمتها مقابل الذهب».
وأشار العطار إلى أن» الموضوع عبارة عن مغامرة خطيرة وتنعكس أضرارها على الشريحة الوسطى اكثر من سواها». مبينًا «أن العراق قادر على عبور هذه الأزمة وهي مؤقتة مهما طال أمدها».
واقترح العطار بأن «تتم الاستدانة من مبالغ الاحتياط في البنك المركزي العراقي، على ان يتم التسديد فور تعافي النفط الخام في الأسواق العالمية وانتهاء أزمة فيروس كورونا».

مطالبات بالتحرك المالي لتلافي «كارثة» انهيار النفط وتأثر الاقتصاديات

بغداد/ الزوراء:
دعا النائب احمد الجبوري، امس الاربعاء، البنك المركزي العراقي الى الاقتراض الاجباري من البنوك الاهلية مع انخفاض اسعار النفط في الاسواق العالمية وتأثيره على العراق.
وقال الجبوري، في بيان: انه «على البنك المركزي القيام بالاقتراض الداخلي الإجباري من المصارف الأهلية المشاركة بمزاد بيع العملة».
واضاف «كذلك قيام وزارة المالية بإيقاف تمويل كافة المشاريع لمدة سنة وتحويلها لصرف الرواتب والدواء والغذاء مع ايقاف الرواتب المزدوجة والوهمية واسترجاعها والعمل على فصل الفضائيين والوهميين».
من جهته، قال زعيم تيار «الحكمة» عمار الحكيم ان «ما حصل من انهيار في سوق النفط العالمي وتأثر الاقتصاديات الكبرى بتداعياته سينعكس سلبا على اقتصادنا الوطني الذي يعتمد الجانب الريعي الاحادي في تمويله، وينذر بعواقب خطيرة ما لم يتم تدارك ارتدادات هكذا هزات في سوق النفط المتذبذب على وفق خطط علمية رصينة تنشط الموارد الاخرى الرافدة للاقتصاد الوطني كالزراعة والصناعة و الاستثمار وغيرها».
وتابع ان «هذه القطاعات لها قدرة على تشغيل اليد العراقية واحتواء جيوش العاطلين، فإنها قادرة على دعم المنتوج المحلي والتحول الى الاكتفاء الذاتي، ومن ثم التصدير، وبالتالي تعويض الخسائر الناجمة عن تذبذب أسعار النفط» .
وازداد الحديث في الاوانة الاخيرة عن مصير رواتب الموظفين والمتقاعدين بالعراق والذي يُقدر عددهم بالملايين بعد تراجع اسعار النفط لمستويات متدنية بعد انخفاض الطلب عليه جراء ظهور تفشي فيروس كورونا في اغلب بلدان العالم.
ويصنف اقتصاد العراق على ان اقتصاده ريعي، إذ يعتمد بنسبة تفوق 90% من وارداته على ما يصدره من نفط وغاز، وسبق أن حذر اقتصاديون من اتباع هذه السياسية، غير ان الحكومات المتعاقبة على حكم البلاد بعد عام 2003 لم تتمكن من حلول مناسبة لتعدد الموارد.

أسعار الفواكه والخضر

السلعة	السعر للكغم الواحد	السلعة	السعر للكغم الواحد
الطماطة	٧٥٠ دينار	البرتقال	١٠٠٠ دينار
الخيار	٧٥٠ دينار	لالنكي	١٢٥٠ دينار
البطاطا	٧٥٠ دينار	التفاح	٧٥٠ دينار
الباذنجان	٧٥٠ دينار	الموز	١٢٥٠ دينار
الفلفل	١٠٠٠ دينار	نارنج	١٠٠٠ دينار
باقلاء	٥٠٠ دينار	ليمون	٣٠٠٠ دينار
خس	٥٠٠ دينار	رقي	٥٠٠ دينار
شمندر	٥٠٠ دينار	بطيخ	١٠٠٠ دينار
شجر	٧٥٠ دينار	جزر	٧٥٠ دينار
قرنابيط	٥٠٠ دينار	رمان	٢٥٠٠ دينار
لهانة	٥٠٠ دينار	شلغم	٥٠٠ دينار
البصل	٧٥٠ دينار	العنب	٣٠٠٠ دينار

العمل الدولية: قطاعا السياحة والسيارات الأكثر تضرراً بسبب «كورونا»

وكالات/ متابعة الزوراء:
حذرت منظمة العمل الدولية من أن تداعيات فيروس كورونا ستكون «مدمرة»، ولا سيما في قطاعي السياحة وصناعة السيارات، مؤكدة أن سوق العمل يواجه «أسوأ أزمة عالمية» منذ الحرب العالمية الثانية.
وقالت المنظمة التابعة للأمم المتحدة: إن «أزمة كوفيد19- لها أثر مدمر على العمال وأرباب العمل، إذ أنها ستؤدي إلى «خسائر فادحة في الإنتاج والوظائف في جميع قطاعات الاقتصاد».
لكن المنظمة شددت على أن هذه الصورة القاتمة لا تعني بأي حال من الأحوال أن العمال يجب أن يعودوا لمزاولة أعمالهم، إذا لم تتأمن لهم شروط السلامة الصحية كاملة.
وقالت، آليت فان لور، مديرة السياسات القطاعية في المنظمة، خلال مؤتمر صحفي عبر الفيديو: إن «سوق العمل يمر بأسوأ أزمة دولية منذ الحرب العالمية الثانية».
وأضافت «من المحتمل أن يكون الأثر الاقتصادي للوباء خطيرا ودائما»، مشددة على أن أزمة وباء كوفيد19- هي «أزمة كبرى».
وأوضحت: أن أكثر القطاعات تضررا بالأزمة هو قطاع السفر والسياحة، الذي ساهم بنسبة 3.2% في النمو العالمي في عام 2018.
وأشارت إلى أن هذا القطاع الذي وصل عدد العاملين فيه عام 2018 إلى 319 مليون شخص، أي 10% من العمالة العالمية، يمكن أن ينكمش بنسبة تتراوح بين 45 و70%.
بدورها، قالت، ماريانجيلز فورتشوني، رئيسة وحدة منظمة العمل الدولية المسؤولة عن الغابات والزراعة والبناء والسياحة إن «تداعيات الأزمة على قطاع السياحة مهولة».
وبحسب تقديرات المنظمة، فإن «قطاع السياحة الأوروبي يخسر وحده مليار يورو من الإيرادات شهريا».
ووفقا لمنظمة العمل الدولية، فإن صناعة السيارات تعرضت من جراء كوفيد19- لضربة ثلاثية تمثلت أولا بإغلاق المصانع، وثانيا بتعطل سلاسل الإنتاج، وثالثا بانهيار الطلب.
وقال، كاسبر إدموندز، رئيس وحدة الصناعات الاستخراجية والطاقة والتصنيع في أوروبا: إن 1.1 مليون موظف من أصل 2.6 مليون موظف يعملون مباشرة في هذا القطاع لا يعرفون متى سيعودون إلى العمل.

المعدن الأصفر يهبط أمام مشتريات بحثا عن ملاذ آمن

سكاي نيوز/ متابعة الزوراء:
نزلت أسعار الذهب، امس الأربعاء، في حين غطت قوة الدولار والتهافت على السيولة عقب الانهيار التاريخي للعقود الآجلة للخام الأمريكي على الدعم من خلال مشتريات للمعدن الاصفر كملاذ آمن.
ونزل الذهب في التعاملات الفورية 0.2 بالمئة إلى 1682.35 دولارا للأوقية (الأونصة) بحلول الساعة 0623 بتوقيت جرينتش، بعدما لامس أقل مستوى في أسبوعين يوم الثلاثاء، إذ أدى انهيار أسعار النفط لعمليات بيع مذعورة في الاسواق الأوسع وغذى ذلك التهافت على السيولة.
وهبط الذهب في التعاملات الآجلة في الولايات المتحدة واحدا بالمئة إلى 1704.10 دولار.. ومقابل منافسين رئيسيين، حام الدولار قرب أعلى مستوى في أسبوعين، يوم الثلاثاء.
وانخفضت أسعار النفط مجددا، امس الأربعاء، ونزل خام برنت لأقل مستوى منذ 1999 فيما تعاني السوق من تخمة هائلة وسط انهيار للطلب بسبب تفشي فيروس كورونا. وتحول عقد أقرب استحقاق للخام الأمريكي لأول مرة في التاريخ سلبا يوم الاثنين.
وقال محللون إن الذهب قد يتعرض لضغوط على المدى الأطول، إذ أنه يستخدم للتحوط في مواجهة التضخم ويميل انخفاض أسعار النفط لزيادة الضغوط الانكماشية في السوق.
وأضافوا أن إجراءات التحفيز المالي والنقدي الضخمة من جانب بنوك مركزية عالمية، لاسيما مجلس الاحتياطي الاتحادي (البنك المركزي الأمريكي) والحكومات ستُبقي الذهب مدعوما.
وعلى صعيد المعادن النفيسة الأخرى، ارتفع البلاديوم 2.6 بالمئة إلى 1972.57 دولارا للأوقية بعدما لامس أقل مستوى في نحو شهر في الجلسة السابقة.. وكسب البلاتين 0.4 بالمئة إلى 749.29 دولارا للأوقية، بينما فقدت الفضة 0.8 بالمئة إلى 14.80 دولارا.

الزوراء
الرياضي

أصفر وأحمر

القضاء يرد دعوى ضد وزارة الشباب بشأن مسبح الشعب

بغداد/ متابعة الزوراء

اعلن الاتحاد العراقي للسباحة ان القضاء رد دعوى قضائية ضد وزارة الشباب والرياضة، للمطالبة بتسليم مسبح الشعب الأولمبي.وقال الناطق الاعلامي لاتحاد السباحة، حميد سلطان: ان «محكمة بداءة الكرادة، اصدرت قرارا برد دعوى سرمد عبدالاله ضد وزارة الشباب والرياضة والذي طالب فيها المحكمة بتسليمه مسبح الشعب بصفته رئيسًا لاتحاد السباحة».وأوضح ان «المحكمة قررت رد الدعوى لعدم شرعية عبدالاله بادعائه صفة رئيس اتحاد بعد ان فقدها في اجتماع الجمعية العمومية في ١٣ تموز ٢٠١٩».
وأضاف: «وبذلك يكون هذا القرار هو الرابع الذي يبعد عبد الاله من رئاسة الاتحاد العراقي للسباحة بعد قرار محكمة تحقيق الكرادة وقرار محكمة الاستئناف الرصافة بصفتها التمييزية وقرار الاتحاد الدولي».

العدد: 7234 الخميس 23 نيسان 2020
www.alzawraapaper.com
No: 7234 Thu 23 Apr 2020

58 لقبا في خزائن العريق

إدارة نادي القوة الجوية تهنئ جماهيرها بذكرى مرور 89 عاما على تأسيسه

بغداد/ متابعة الزوراء

هنأت الهيئة الادارية لنادي القوة الجوية وزارة الدفاع والكوادر التدريبية واللاعبين والعاملين في النادي وعشاق الصقور بمناسبة الذكرى التاسعة والثمانين لتأسيسه والذي صادف يوم امس الاربعاء الموافق الثاني والعشرين من شهر نيسان الحالي.

وذكر نائب رئيس الهيئة الإدارية لنادي القوة الجوية، العميد وليد الزيدي: أن "ذكرى تأسيس النادي تعد مناسبة عظيمة وكبيرة على عشاق فريق القوة الجوية وكل من ينتمي ويعشق كيان هذا النادي العريق الذي حقق انجازات على مدى تسعة وثمانين عاما، واخرها تكللت بالتتويج باللقب الاسيوي ثلاث مرات متتالية".

وأضاف الزيدي أن "يوم تأسيس أعرق واكبر الأندية العراقية على الصعيد المحلي والاسيوي هي مناسبة لها خصوصيتها كون النادي ولد كبيراً، وسيبقى خالدا بتاريخ ناصع بالبطولات والإنجازات المحلية والخارجية".

متمنيا "التوفيق للجميع وتحقيق الافضل ليبقى نادي القوة الجوية رقما صعبا في الرياضة العراقية والاسيوية ومن انجاز الى اخر ومن تطور الى تطور اكبر وأعلى".

وهنأ الزيدي كل اعضاء الهيئة الادارية وجميع الفرق والموظفين والجماهير المتواجدة في جميع أنحاء العراق والعالم، وجميع من ارتدى فانيلة الصقور، بمناسبة ذكرى تأسيس أول نادٍ رسمي في العراق.

ويعد نادي القوة الجوية أحد أقدم وأعرق أندية العراق الرياضية على الإطلاق، حيث تم تأسيسه عام 1931 من قبل قيادة القوة الجوية العراقية، وأحد قطبي الكرة العراقية حينها مع نادي الحرس الملكي الذي أسسه الإنجليز إبان إنتدابهم على العراق، وإستمر بعد ذلك الناديين يتنافسان فيما بينهما ومع الفرق العراقية الأخرى، وقد كانت شعبية الجويين ذات الكفة الأرجح في الشارع العراقي كونه يمثل الجيش العراقي الذي يعتز به العراقيون كثيرا.

وقصة تأسيس فريق القوة الجوية تعود إلى يوم 22/ 4/ 1931 عندما اجتمع مجموعة من الضباط الوطنيين في قاعدة جوية في معسكر الهنيدي (معسكر الرشيد فيما بعد) وأسسوا أول فريق للقوة الجوية باسم (جبس موث)، وهو اسم لنوع من الطائرات الانكليزية، ومنذ ولادته نال الفريق دعما شعبيا ومؤازرة جماهيرية لأنه كان يلحق الخسارة تلو الخسارة بالفرق البريطانية، فأصبحت مبارياته أعراسا جماهيرية وتعبيرا عن رفض العراقيين الأباة للاحتلال البريطاني، وعندما أصبح لهذه الانتصارات الرياضية معان سياسية أدرك الانكليز عمق ألورطة التي أوقعها بهم هذا الفريق، فسعوا إلى إلغائه والتخلص منه، لكن الملك غازي رفض ذلك ووقف إلى جانب الفريق وأجهض أول محاولة لإلغائه.

ومنذ تأسيسه تسلم قيادة دفة تدريبه ضابط الصف، مناتي علي ناصر، كأول مدرب أسند إليه شرف تدريب الصقور، وكان زي الفريق في أول ظهور له هو اللون العسكري "البيجي الفاتح" بسراويل طويلة تحت الركبة وفانيلات ذوات أكمام طويلة، وكان هذا الزي إلزاميا من مدرب الفريق للحفاظ على الهندام والإنضباط العسكري للفريق.

وحقق نادي القوة الجوية الكثير من الانجازات والالقاب منذ تاسيسه الى الآن، ووصلت الالقاب الى (58) لقبا محليا وخارجيا.

احمد ياسين: لا مشكلة لدي مع كاتانيتش وإبعادي عن المنتخب كان ظالما

بغداد/ متابعة الزوراء

اكد لاعب المنتخب الوطني بكرة القدم والمحترف في الدوري السويدي احمد ياسين انه مستمر باداء الوحدات التدريبية الجماعية مع فريقه بالسويد رغم ان المباريات متوقفة هناك لمدة اسبوعين حيث خضنا اخر مباراة ودية قبل شهر من الان ولا تنسى ان مستوى الدوري السويدي عالي جدا وحققت نجاحات كبيرة هناك حيث احرزت مع فريقي كأس السويد وخضت معه منافسات الدوري الاوربي.

وقال ياسين انه يسعى بقوة لتمثيل المنتخب الوطني من جديد وموضوع ابعادي عن المنتخب كان غريبا حيث تم الفاق عدة تهم لي وبالتالي تم ابعادي عن صفوف اسود الرافدين رغم انه لا توجد لدي اية مشكلة مع المدرب السلوفيني كاتانيتش بل ان بعض المواقع الاخبارية على وسائل التواصل الاجتماعي اسهمت في ابعادي عن المنتخب الوطني موضحا انه يتمنى العودة من جديد الى دولة قطر واللعب في دوري النجوم حيث تربطه علاقة اكثر من جيدة مع ادارة نادي الخور رغم انه لم يحقق النجاح المبتغى مع الفريق عندما لعب في صفوفه قبل سنوات قليلة نتيجة محاربته من قبل مدرب الفريق الذي كان في وقتها يحمل الجنسية الفرنسية.

اتحاد السباحة يحدد موعد انتخاب رئيسه الجديد

بغداد/ متابعة الزوراء

حددت الهيئة الإدارية للاتحاد العراقي للسباحة الموعد النهائي لانتخاب رئيس جديد للاتحاد.وذكر الاتحاد انه "استناداً لقرار الاتحاد الدولي للسباحة، وجهت الهيئة الادارية للاتحاد العراقي للسباحة الدعوة للجمعية العمومية (الاندية الاعضاء) للاتحاد لعقد اجتماع غير عادي".
وأضاف ان "الاجتماع سيعقد يوم الاربعاء، الموافق 13/5/2020 ، الساعة الرابعة عصراً على قاعة مسبح الشعب الأولمبي، لغرض انتخاب رئيس جديد للهيئة الادارية للاتحاد بدلاً من الرئيس السابق".

اللجنة العليا للمشاريع والإرث تشارك في محاضرة لجامعة نورثويسترن في قطر

الدوحة/ الزوراء

شاركت اللجنة العليا للمشاريع والإرث مؤخراً في محاضرة نظمتها جامعة نورثويسترن في قطر عبر تقنية الاتصال عن بُعد، وذلك بهدف إطلاع طلبة الجامعة على الاستعدادات الجارية لاستضافة بطولة كأس العالم FIFA قطر 2022™، وتسليط الضوء على استراتيجيات اللجنة العليا في المجال الرقمي ووسائل التواصل الاجتماعي.

وشارك في المحاضرة، التي جاءت بعنوان: "الإعلام والدبلوماسية العامة وصعود القوى الناعمة"، 22 طالباً من جامعة نورثويسترن. وقد شاركت إدارة التواصل المجتمعي في اللجنة العليا في هذه الفعالية، حيث استعرضت، أفراح حسن، مسؤولة الإعلام الرقمي في اللجنة العليا، استراتيجيات اللجنة العليا على صعيد الإعلام الرقمي وفي وسائل التواصل الاجتماعي، والدروس المستفادة من استضافة قطر العام الماضي بطولتي كأس الخليج العربي 24، وكأس العالم للأندية FIFA قطر 2019™.

وفي تصريح له حول المحاضرة، قال علي محمود، رئيس قسم الثقافة والرياضة باللجنة العليا للمشاريع والإرث: "نفخر بقدرتنا على مواصلة الالتزام بأداء مهمتنا والبقاء على تواصل مع أفراد مجتمعنا، خاصة في ظل الأوضاع الراهنة التي يشهدها العالم في الوقت الحالي مع انتشار فايروس كورونا... يمثل طلبة الجامعة مكوناً أساسياً في مجتمعنا، ونحن سعداء بإشراكهم في رحلتنا نحو استضافة النسخة الأولى من المونديال في المنطقة عام 2022، مع العمل في الوقت نفسه على إثراء تعليمهم الأكاديمي".

من جانبها، قالت السيدة أفراح حسن: "أعرب الطلبة عن اهتمامهم الشديد بالتعرف على هويتنا الرقمية في وسائل التواصل الاجتماعي، وكيف يمكن أن تسهم الأحداث الرياضية في صياغة دبلوماسية القوى الناعمة. كما أتيحت لنا فرصة مناقشة أثر الحصار المفروض على قطر على استراتيجيتنا الرقمية، والتحديات التي نواجهها في ظل التطورات المرتبطة بانتشار فيروس كورونا المستجد (كوفيد19-)".

وحول مشاركتها في المحاضرة، عبرت الطالبة، مريم سعود آل خليفة، من تخصص الاتصال، عن استفادتها من محتوى المحاضرة الذي ساعدها في إنجاز بحثها النهائي الذي يتناول موضوع استثمار قطر في الرياضة كاستراتيجية لتحقيق الدبلوماسية العامة.

وقالت آل خليفة: "استفادتي الأساسية من هذه المحاضرة في إلقاء الضوء على أهداف اللجنة العليا لصياغة هوية رقمية تعكس الثقافة القطرية، وإطلاق رسائل هامة تُسهم في تجاوز الفروقات الثقافية واللغوية بين الدول عبر الاستفادة من التأثير القوي للرياضة، وخلق إرث دائم ومستقبل مستدام، ما من شأنه تعزيز التفاهم بين قطر وجمهور كرة القدم من مختلف الثقافات".

يُشار إلى أن مشاركة اللجنة العليا في المحاضرة التي نظمتها جامعة نورثويسترن في قطر، تأتي دعماً لجهود إدارة التواصل المجتمعي في اللجنة العليا والرامية إلى مشاركة آخر مستجدات الأعمال المتعلقة باستضافة مونديال 2022 مع أفراد المجتمع في قطر.

مشاركة 1100 شخص في سباق "خلك في البيت" للجري بأبوظبي

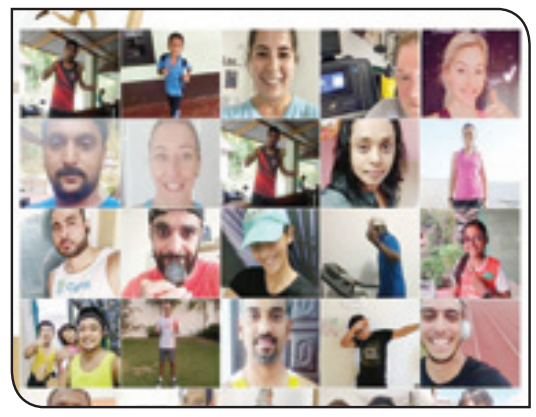

بغداد/ متابعة الزوراء

شهد سباق "خلك في البيت" للجري الذي نظمه مجلس أبوظبي الرياضي مشاركة 1106 أشخاص من الجنسين، منهم 154 مشاركا من السعودية، ضمن مبادراته المتواصلة لتفعيل الانشطة الرياضية عن بعد وتعزيز التواصل مع فئات المجتمع عبر الرياضة، وتشجيعهم على ممارستها من البيت للحفاظ على لياقتهم البدنية ودعوتهم لجعلها نمطا للحياة اليومية والصحية.

وتمكن المشاركون من ممارسة رياضة الجري على جهاز المشي أو في حديقة المنزل وحتى حول الصالة من خلال ربط تقنيات مختلف ساعات اليد الرياضية بالنظام المعمول به، والذي يتيح معرفة الزمن المستغرق في قطع المسافة التي تم اختيارها من قبل المشارك.

وأشاد، طلال الهاشمي، المدير التنفيذي لقطاع التطوير الرياضي في مجلس أبوظبي الرياضي، بالنجاحات الكبيرة التي حققها سباق خلك في البيت للجري، مبيناً أن عدد المشاركين في السباق يدفع المجلس لتنظيم المزيد من السباقات التي تطمح للحفاظ على النشاط البدني لمجتمع أبوظبي. معرباً عن شكره وتقديره للمشاركين من مختلف الجنسيات.

موضحا: أن السباق حظي بمشاركة مميزة من المملكة العربية السعودية الشقيقة ، حيث بلغ عدد المشاركين 154 مشاركاً ومشاركة، ما يمثل مكسباً مهماً لفعالياتنا الرياضية المجتمعية التي تقام عن بعد والتي تخدم الجميع.

الأولمبي الآسيوي يحيي اللجان الأولمبية الوطنية نتيجة حماية رياضييها من كورونا

بغداد/ الزوراء

أشاد المجلس الاولمبي الاسيوي باللجان الاولمبية الاسيوية الوطنية الـ 45 الاعضاء على العمل الذي تقوم به لحماية رياضييها أثناء وباء كورونا – كوفيد 19.

وأصدرت العديد من اللجان الاولمبية الوطنية إرشادات للرياضيين وللعاملين فيها، وقام البعض منها بحملات على وسائل التواصل الاجتماعي لتشجيع نمط حياة نشيط على الرغم من الاغلاق الذي فرضه فيروس كورنا في معظم الدول.

وأعرب، حسين المسلم، المدير العام للمجلس الاولمبي الاسيوي، عن فخره بردود اللجان الاولمبية الوطنية الاسيوية والرياضيين في هذه الازمة التي تحيط بالعالم.

وقال المسلم: إننا نشهد نوعا جديدا من الروح الاولمبية. وتابع: نحن معا في هذه المعركة ومن المؤثر أن نرى رسائل الدعم والتشجيع من لجاننا الاولمبية الاسيوية إلى أصدقائهم وزملائهم في جميع أنحاء العالم، وهذا يسلط الضوء على الرابط الخاص الذي يجمع بين الاسرة الاولمبية ويجعلها فريدة من نوعها.

وفرض الوباء تأجيل أو إلغاء الاحداث الرياضية الدولية الكبرى في جميع أنحاء العالم، وأبرزها دورة الالعاب الاولمبية التي كانت مقررة في طوكيو صيف 2020 وتم تأجيلها إلى صيف 2021.

وأضاف المسلم: شعر الجميع بخيبة أمل حيال القرار الذي كان لا بد من اتخاذه، لكن رياضيينا ظلوا إيجابيين ومتفائلين. لقد تابعت العديد من الرياضيين يقولون أنهم يتفهمون الوضع تماما، وأن التأجيل يمنحهم فرصة أكثر للاستعداد للالعاب الاولمبية، وأن أهدافهم ودوافعهم لم تتغير.

وأوضح: يعكس هذا موقف والتزام المجلس الاولمبي الاسيوي أيضا، حيث سنفعل كل ما في وسعنا لمساعدة اللجان الاولمبية الوطنية والرياضيين في الطريق إلى طوكيو.

كما أشاد المسلم بالرياضيين لمشاركتهم في برامج التدريب المنزلية الجديدة والتحديات والانشطة عبر الانترنت التي تعزز العمل الجماعي والوحدة في مجتمعاتهم وخارجها.

وختم مدير عام المجلس الاولمبي الاسيوي بالقول: أظهر رياضيونا قدرا كبيرا من الابتكار في حصصهم التدريبية اليومية، وشجعوا أصدقاءهم وعائلاتهم والجمهور عامة على الانضمام إليهم والحفاظ على النشاط. يظهر ذلك إننا جميعا على متن القارب نفسه، ونحتاج إلى البقاء أقوياء للتغلب على ذلك معا.

البريد الالكتروني alzawraanews@yahoo.com
الموقع الالكتروني www.alzawraapaper.com
العدد: 7234 الخميس - 23 نيسان 2020
No: 7234 Thu 23 Apr 2020

الدوري الألماني قد يستأنف منافساته بداية شهر أيار/مايو

يتوقع أن تعلن سلطات كرة القدم الألمانية اليوم الخميس خططها لاستئناف مباريات الدوري المحلي خلف أبواب موصدة في وجه المشجعين بدءا من التاسع من أيار/مايو بعد توقفها بسبب فيروس كورونا المستجد، وسط أصوات معارضة لهذه الخطوة.

وبدأت حكومة المستشارة الألمانية أنغيلا ميركل تخفيف القيود المفروضة في مختلف أنحاء البلاد بسبب وباء "كوفيد19-"، ولا شك بأن معاودة نشاط الكرة الألمانية الذي توقف في 13 آذار/مارس، سيعطي دفعة معنوية هائلة في البلاد الشغوفة بالساحرة المستديرة.

وبحال مضت السلطات الكروية في هذه الخطوة، ستصبح ألمانيا أول بطولة أوروبية كبرى تعاود نشاطها.

وتعد ألمانيا من أقل دول القارة تأثرا على صعيد الوفيات بسبب "كوفيد19-"، ومن الأكثر اقتدارا على إجراء فحوص كشفه على نطاق واسع. وعلى رغم شروعها في التخفيض التدريجي للقيود المفروضة للحد من تفشي الوباء، أبقت السلطات على منع التجمعات العامة حتى 31 آب/أغسطس، ما سيتيح معاودة مباريات كرة القدم لكن من دون جمهور، في ما يطلق عليه تسمية "المباريات الشبح".

وعاودت الأندية الـ18 التي تشكل الدرجة الأولى من البوندسليغا تدريباتها في الآونة الأخيرة، لكن بمجموعات صغيرة مع اعتماد قواعد التباعد الاجتماعي وقيود صحية صارمة في أرض الملعب.

وبعدما حصلت رابطة الدوري الألماني على تشجيع مسؤولين سياسيين للمضي قدما في استئناف المباريات، ستضع اللمسات الأخيرة على معاودة النشاط من خلال اجتماع عبر تقنية الاتصال بالفيديو يقام اليوم الخميس، وتشارك فيه أندية الدرجتين الأولى والثانية.

وفي حال إقرار هذه الخطوة، يرجح أن تنال الموافقة النهائية خلال اجتماع ميركل بمسؤولي مختلف المقاطعات، والمقرر في 30 نيسان/أبريل.

وتبدو رابطة الدوري "دي أف أل" مصممة على إنهاء موسم 2020-2019 في 30 حزيران/يونيو لضمان حصول الأندية على ايرادات من حقوق النقل التلفزيوني تقدر بـ300 مليون يورو، في ظل تقارير تشير إلى أن 13 ناديا من أصل 36 في الدرجتين الأولى والثانية تواجه خطر الافلاس.

وفي وقت يلازم أنصار اللعبة منازلهم، سيسمح فقط للاعبين، أفراد الأجهزة الفنية، المراقبين، وسائل الاعلام والمسؤولين، بالتواجد داخل الملعب.

وبدأت بعض الأندية بالتحضير لاحتمال عودتها إلى المستطيل الأخضر في غياب المشجعين. وبحسب التقارير، عمد نادي بوروسيا مونشنغلادباخ إلى وضع مجسمات لهؤلاء بالحجم الطبيعي مصنوعة من الكرتون المقوى في المدرجات، لاعطاء انطباع أنها ممتلئة بالناس كالعادة.

بيد أن خطوة معاودة النشاط لاقت انتقادات لاذعة من مجموعات المشجعين. ويشير المنتقدون إلى أن إقامة مباريات كرة القدم في بلد سجلت فيه 140 ألف إصابة بالفيروس وأكثر من 4500 وفاة، ليس مبررا.

وقالت مجموعة "فانزينين دويتشلاندز" التي تمثل العديد من رابطات المشجعين في البلاد، في بيان: "استئناف كرة القدم، حتى على شكل مباريات شبح، ليس له ما يبرره"، معتبرة أن قرارا من هذا النوع سيكون "استهزاء ببقية المجتمع"، لاسيما العاملين في مجال الرعاية الصحية.

وأضافت: "كرة القدم الاحترافية مريضة ويجب أن تبقى في الحجر".

وحذت حذوها مجموعة "انسيري كورف" بقولها إن اللعبة "لا تستطيع أن تعزل نفسها عن وضعية المجتمع ككل. اذا استمرت المباريات بهذا الشكل، فنحن خارج المعادلة!".

وانضم لاعبون الى الأصوات المعارضة، مثل مدافع بايرن ميونيخ نيكلاس زوله الذي اعتبر ان "ثمة أشياء أهم من كرة القدم في الوقت الحالي".

أما مهاجم أونيون برلين سيباستيان بولتر فقال: "لا أحد يريد مباريات شبح أكان الأمر يتعلق باللاعبين أو المشجعين" على الرغم من انها الخيار الوحيد لاستكمال الموسم.

لكن لاعبين آخرين أبدوا توقهم للعودة مع التزام الشروط الصحية، ومنهم مهاجم بايرن توماس مولر الذي قال لمجلة "سبورت بيلد"، "طالما ان الاجراءآت تتوافق مع القواعد (المفروضة من السلطات)، سنلعب كمحترفين. اذا كان ذلك ضروريا، سنبقى في الحجر الصحي أيضا".

وسيتعين على السلطات الصحية في ألمانيا إجراء 20 ألف فحص على اللاعبين وأفراد الأجهزة الفنية حتى نهاية الموسم. ولألمانيا القدرة على إجراء 550 ألف فحص أسبوعيا، وبالتالي فإن إجراء 20 ألف فحص خلال المراحل التسع المتبقية يبدو أمرا يمكن ادارته.

بيد أن معهد روبرت كوخ الذي ينصح الحكومة الألمانية، يرى الأمور بشكل مختلف. ويقول نائب رئيسه لارس شاديه: "لا أرى الجدوى من إجراء فحوصات دورية على مجموعة من الأشخاص أكانوا رياضيين أم غيرهم".

بيد أن الأمور تسير نحو معاودة النشاط رغم الاعتراضات بعد تأييد من قبل ماركوس سويدر، المسؤول المحافظ في مقاطعة بافاريا، وأرمين لاشيت الرئيس المحافظ لشمال الراين فستفاليا حيث يلعب بشكل خاص بوروسيا دورتموند وبوروسيا مونشنغلادباخ.

وقال سويدر في تصريح للموقع الإلكتروني لصحيفة "بيلد" إن "اللعب أمام الجماهير أمر لا يمكن تصوره على الإطلاق"، مضيفا: "ربما قد يكون بإمكاننا اللعب بدون جمهور اعتبارا من التاسع من أيار/مايو على أقرب تقدير".

وأشار إلى أن "عطلة نهاية الأسبوع بمشاهدة كرة القدم أفضل كثيرا من دون مشاهدتها".

اما لاشيت فقال للصحيفة ذاتها: "نعم، التاسع من أيار/مايو هو الموعد المحتمل" لاستئناف اللعب بشرط الحصول على إجماع جميع المناطق الألمانية الستة عشر.

واضاف لاشيت، المرشح لخلافة المستشارة ميركل في عام 2021، أنه "لن تكون هناك مباريات بحضور الجمهور هذا الموسم".

ويتصدر بايرن ميونيخ ترتيب دوري البوندسليغا بفارق أربع نقاط عن منافسه المباشر بوروسيا دورتموند.

انشاء صندوق دعم لأندية كرة القدم في البيرو

أعلن الاتحاد البيروفي لكرة القدم عن انشاء صندوق دعم بقيمة مليون دولار سيكون بتصرف أندية الدرجتين الأولى والثانية لمواجهة التداعيات الاقتصادية لفيروس كورونا المستجد.

وقال الاتحاد البيروفي في بيان: "لقد حصلنا عل الضوء الأخضر من كونميبول (الاتحاد الأميركي الجنوبي لكرة القدم) من أجل تخصيص الأموال في اطار برنامجه "ايفولوشن 2020" لدعم انديتنا في الدرجتين الأولى والثانية".

وأكد رئيس الاتحاد البيروفي أغوستان لوزانو أنه في حال قام كونميبول والاتحاد الدولي (فيفا) بدفع مبالغ اضافية لصالح الكرة البيروفية، فإنها ستكون مخصصة لاستئناف الدوري في الدرجتين الأولى والثانية.

وأعرب لوزانو عن أمله في معاودة النشاط المحلي في تموز/يوليو وراء أبواب موصدة على أن يخضع اللاعبون إلى فحوصات للكشف عن فيروس كورونا.

وكان رئيس الاتحاد القاري أليخاندرو دومينيغز طلب من الفيفا عقد اجتماع طارئ من أجل بحث مسألة انشاء صندوق دولي لمساعدة الاتحادات الوطنية التي تضررت بسبب تفشي وباء "كوفيد19-".

يذكر أن نادي كارلوس مانوتشي البيروفي أعلن بأنه توقف عن دفع رواتب لاعبيه بسبب وباء "كوفيد19-" مستغلاً اجراءات حكومية في ما يتعلق بالطوارئ الصحية، في حين استغنى نادي ديبورتيفو كووبسول من الدرجة الثانية عن جميع العاملين فيه وجهازه الفني.

وأصدرت الحكومة البيروفية قراراً بمنع التجمعات الكبيرة حتى عام 2021 في محاول لاحتواء تفشي فيروس كورونا الذي حصد 480 شخصاً حتى الآن، لكنها أبقت الباب مفتوحا أمام اقامة مباريات الدوري المحلي الكروي من دون جمهور.

وتوقف الدوري البيروفي الذي ضم 20 فريقاً في منتصف أذار/مارس بعد مرور 6 مراحل على بدايته.

اعلام الكتروني

جوارديولا يقتحم صراع برشلونة وريال مدريد

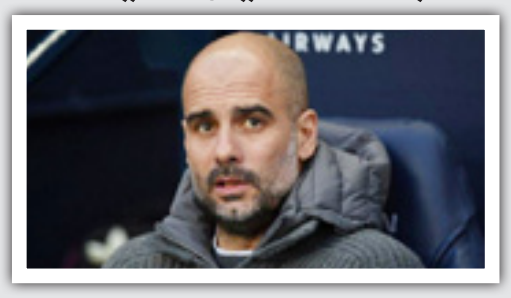

اقتحم مانشستر سيتي سباقا هجوميا مع برشلونة وريال مدريد، سعيا لتدعيم صفوفه خلال الميركاتو الصيفي المقبل، وفقا لتقرير صحفي إنجليزي.ويتعلق الأمر بنجم آرسنال، الجابوني بيير إيميريك أوباميانج، الذي أثار رفضه تجديد تعاقده اهتمام أكثر من نادٍ، أبرزهم برشلونة وريال مدريد وإنتر ميلان.وبحسب صحيفة "ذا صن" البريطانية، فإن مانشستر سيتي بات آخر المنضمين، للصراع على خدمات مهاجم بوروسيا دورتموند السابق.ويرغب السيتي بقيادة مديره الفني بيب جوارديولا، في التعاقد مع مهاجم جديد، ليخلف نجمه الأرجنتيني سيرجيو أجويرو (32 عامًا)، الذي يتبقى موسم واحد في عقده.وفي الوقت ذاته، يحتاج ميكيل أرتيتا مدرب الجانرز إلى الاستفادة من بيع أوباميانج، الصيف المقبل، لتجنب رحيله مجانًا بعد الموسم التالي.لكن ذلك لن يمنع آرسنال من تحديد مبلغ 50 مليون جنيه إسترليني، للموافقة على رحيل لاعبه الجابوني.

الاتحاد الهندي لكرة القدم يعلن فوز موهون باغان بلقب الدوري

أعلن الاتحاد الهندي لكرة القدم إنهاء الدوري المحلي لموسم 2020-2019 واعتبار نادي موهون باغان فائزاً بلقب البطولة. وجاء هذا القرار بعد مصادقة مجلس إدارة الاتحاد الهندي لكرة القدم، على توصية لجنة الدوري نتيجة انتشار فايروس كورونا.وقال الاتحاد الهندي في بيان صحفي: "وافق مجلس الإدارة على توصيات لجنة الدوري، حيث أن هذه ظروف خارجة عن السيطرة، وسوف يركز الاتحاد الهندي لكرة القدم وجميع أطراف اللعبة على أولوية صحة وسلامة اللاعبين والمسؤولين والجماهير، حيث أنه لا يوجد تأكيد حول موعد استئناف الفعاليات الرياضية في البلاد".ويشار إلى أنه تقرر أيضاً إلغاء الهبوط، وتوزيع الجوائز المالية على بقية الأندية بالتساوي، باستثناء المكافأة المالية لنادي موهون باغان.كما تقرر أيضاً اعتبار جميع بطولات الفئات العمرية والسيدات قد انتهت، بسبب انتشار فايروس كورونا، وسوف تعود هذه البطولات لتنطلق من البداية في موسم 2021-2020.

أولمبياد طوكيو مفتاح انتقال مبابي لريال مدريد

كشف تقرير صحفي إسباني، أن أولمبياد طوكيو ستتحكم بشكل كبير في مصير كيليان مبابي، نجم باريس سان جيرمان.

وكان من المقرر أن تقام الأولمبياد في صيف العام الجاري، إلا أن جائحة فيروس كورونا تسببت في تأجيلها للعام المقبل.

ومن المعروف أن مبابي (21 عامًا) يحق له المشاركة مع المنتخب الفرنسي في البطولة، وذلك حال موافقة ناديه على الأمر.

وبحسب صحيفة "موندو ديبورتيفو" الإسبانية، فإن باريس سان جيرمان يعارض مشاركة مبابي في الأولمبياد حتى هذه اللحظة، خاصة بعد تأجيلها للصيف المقبل.

ويشترط سان جيرمان موافقة مبابي على تمديد تعاقده الذي ينتهي في صيف 2022 أولًا، قبل منحه الضوء الأخضر بالمشاركة في الأولمبياد.

من جهته، لا يفكر مبابي في مناقشة ملف التجديد خلال هذه الفترة، معللًا ذلك بتركيزه مع الفريق، وعدم رغبته في الحديث عن أمور قد تشتته.

وحال إصرار سان جيرمان على عدم مشاركته في الأولمبياد، سيضغط مبابي بكل ما أوتي من قوة من أجل الرحيل في صيف 2021.

ومن المعروف أن ريال مدريد يعتبر من أكثر الأندية حرصًا على ضم مبابي، حيث يحظى بإعجاب كبير من قبل فلورنتينو بيريز رئيس النادي، وزين الدين زيدان مدرب الفريق.

لوكاكو يفجر مفاجأة مدوية بخصوص لاعبي إنتر

تحدّث المهاجم البلجيكي روميلو لوكاكو عن إصابة رفاقه في فريق انتر ميلان بالمرض في شهر يناير الماضي.

أكد لوكاكو (26 عاماً) بأن 23 لاعباً من بين 25 لاعباً في انتر ميلان أصيبوا بالحمى في شهر كانون الثاني/يناير في تصريح لبرنامج تلفزيوني في بلجيكا قائلاً: "كان لدينا في شهر ديسمبر (2019) عطلة، عدنا للتد ر يبا ت وأجزم بأن 23 لاعباً من بين 25 لاعباً كانوا يعانون من الحمى".

وأضاف الهداف التاريخي لمنتخب بلجيكا (52 هدفاً) قائلاً: "حقاً أنا لا أمزح، خضنا مباراة كالياري يوم 26 يناير وبعد حوالي 25 دقيقة غادر أحد مدافعينا أرض الملعب، لم يكن قادراً على الاستمرار وكاد أن يفقد الوعي. كان الجميع يعانون من السعال والحمى".

وأردف المهاجم السابق لفريق مانشستر يونايتد الإنكليزي قائلاً: "في الحركات الاحمائية التي سبقت المواجهة، كانت حرارة جسمي غير عادية. فأنا لم أصب بالحمى منذ سنوات".

وختم لوكاكو قائلاً: "بعد انتهاء المباراة كان هناك عشاء على شرف ضيوف أحد الشركات، اعتذرت لهم وتوجهت مباشرة نحو الفراش. لم نقم وقتها بالتحاليل الخاصة بفيروس كورونا المستجد، لذلك نحن لا نعرف ان كنا أصبنا به أم لا".

أوريه وسيسوكو ثنائي توتنهام يعتذران عن عدم الالتزام بالتباعد الاجتماعي

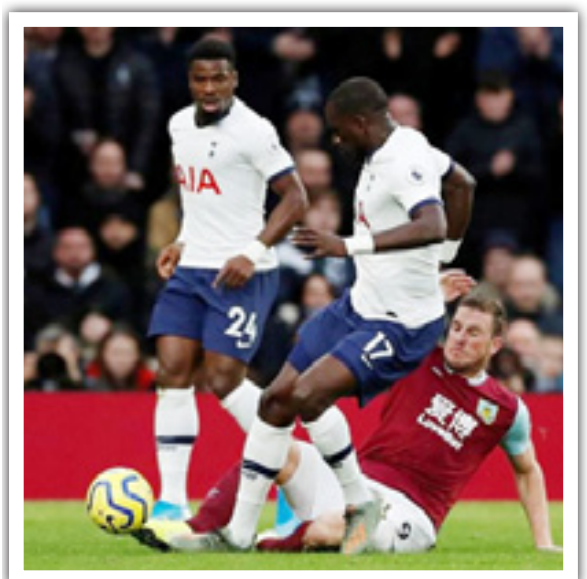

اعتذر سيرج أوريه مدافع توتنهام هوتسبير المنافس في الدوري الإنكليزي الممتاز لكرة القدم ولاعب الوسط موسى سيسوكو عن انتهاك ارشادات الالتباعد الاجتماعي خلال تفشي فيروس كورونا المستجد بعدما نشرا لقطات مصورة وهما يتدربان معا.

ونشر أوريه مدافع كوت ديفوار سلسلة من لقطات الفيديو على وسائل التواصل الاجتماعي لنفسه برفقة الفرنسي سيسوكو وهما يتدربان معا ثم حذفها لاحقا.

وقال اللاعبان في بيان مشترك إلى وسائل الإعلام البريطانية: "نود الاعتذار على عدم التصرف كما ينبغي هنا. نقر بأننا كلاعبين محترفين هناك مسؤولية تقع علينا في أن نضرب مثلا، خاصة خلال هذه الفترة الصعبة التي تواجه العالم بأكمله. علينا جميعا احترام نصيحة الحكومة وتقليل عدد الأرواح المفقودة خلال الجائحة. لا يمكننا أن نشكر أفراد خدمة الصحة الوطنية بما يكفي على عملهم الدؤوب...وسيتبرع كلانا بمبلغ مالي لإظهار دعمنا".

وتوقف الدوري الإنكليزي الممتاز الشهر الماضي بسبب جائحة كوفيد19- وطلبت الحكومة من الناس البقاء في منازلهم للمساعدة في احتواء انتشار الفيروس.

وتجاوزت حالات الإصابة بالفيروس 2.5 مليون حول العالم كما توفي ما يزيد على 172900 شخص.

وست هام وكريستال بالاس يؤجلان زيارتهما لأستراليا

أعلن وست هام يونايتد وكريستال بالاس، المنتميان للدوري الإنكليزي الممتاز لكرة القدم، تأجيل اللعب في ولاية كوينزلاند الأسترالية في بطولة ودية بسبب جائحة فيروس كورونا المستجد.

وكان من المفترض أن يلعب وست هام وبالاس مع فريق برزبين رور الأسترالي، الذي يتولى تدريبه روبي فاولر مهاجم إنكلترا السابق، في النسخة الافتتاحية لكأس كوينزلاند للأبطال.

وينص نظام البطولة، التي كانت ستقام خلال الفترة 18-11 تموز/يوليو، بحيث يلعب كل فريق مباراتين.

وقال ستيف باريش رئيس بالاس في بيان بموقع النادي: "إنه لمن المحبط الإعلان أننا لن نستطيع خوض الرحلة إلى كوينزلاند في يوليو المقبل". وأضاف: "سنفعل كل شيء ممكن لمحاولة إعادة تنظيم هذه الرحلة في 2021 بمجرد أن تصبح الأمور واضحة فيما يتعلق بجدول المباريات الجديد لباقي منافسات الموسم الجاري للدوري الإنكليزي وكذلك الجدول المبدئي للموسم الجديد أيضا".

وتوقفت كرة القدم في إنكلترا الشهر الماضي ولأجل غير مسمى بسبب الفيروس الذي أصاب 2.5 مليون شخص حول العالم وقتل حوالي 173 ألفا.

وأشاد ديفيد مويز مدرب وست هام بقرار الناديين الإنكليزيين، وقال مويز في بيان بموقع النادي: "هذا الموقف أثر على العالم كله ورغم ذلك فإن الشيء الوحيد المهم في الوقت الحالي أن يحافظ الناس على سلامتهم وصحتهم". وأضاف: "نتمنى إعادة تنظيم البطولة في وقت لاحق بمجرد أن تعود الأمور إلى طبيعتها ونحن نتطلع إلى زيارة أستراليا في المستقبل".

مؤسسات إعلامية عربية تطالب بإطلاق الصحفيين الفلسطينيين

رام الله/ متابعة الزوراء:
وجهت 18 مؤسسة صحافية عربية نداء إلى المفوضية السامية لحقوق الإنسان للمطالبة بإطلاق سراح الصحافيين الفلسطينيين المعتقلين في السجون الإسرائيلية.
وقد بعثت المؤسسات الصحافية الاثنين برسالة مفتوحة إلى ميشيل باشليه المفوضة السامية لحقوق الإنسان، بالتزامن مع إحياء يوم الأسير الفلسطيني الذي يصادف الـ17 من أبريل من كل عام.
وناشدت المؤسسات الصحافية المفوضية السامية للضغط على إسرائيل لإطلاق سراح الصحافيين الفلسطينيين المعتقلين، معربة عن قلقها الكبير إزاء تزايد تفشي وباء كورونا والخشية من وصوله ليصيب الآلاف من الأسرى ومنهم الصحافيون داخل السجون الإسرائيلية.
وأكدت المؤسسات على أن الأسرى الفلسطينيين ومنهم الصحافيون يعانون من خطر يهدد حياتهم، حيث تفتقر السجون لأدنى مقومات الحياة، إضافة إلى الإهمال الطبي الذي أودى بحياة العشرات من الأسرى الفلسطينيين خلال السنوات الماضية، بسبب عدم التزام إدارة السجون بقواعد القانون الدولي، لاسيما اتفاقيتي جنيف الثالثة والرابعة للعام 1949 في التعامل مع الأسرى الفلسطينيين والصحافيين على وجه الخصوص.
ومن المؤسسات المشاركة في النداء، المركز الفلسطيني للحريات الإعلامية "مدى"، النقابة الوطنية للصحافيين التونسيين، مركز تونس لحرية الصحافة، المرصد العراقي للحريات الصحافية.
وأكدت نقابة الصحافيين الفلسطينيين أن السلطات الإسرائيلية تعتقل حاليا في سجونها 13 صحافيا فلسطينيا. وذكر نائب نقيب الصحافيين تحسين الأسطل، أنّ من بين المعتقلين صحافيتين. وأشار إلى أنّ مناسبة ذكرى يوم الأسير الفلسطيني الذي يوافق 17 أبريل من كل عام، فرصة لتذكير العالم بذلك الانتهاك الجسيم بحق الأسرة الصحافية الفلسطينية.
وأعرب الأسطل عن استهجانه واستنكاره للممارسات القمعية الإسرائيلية بحق الصحافيين الفلسطينيين، والتي تتم دون أي أسباب ومبررات.
ولفت إلى أنّ الهدف من ذلك هو منع الصحافيين من العمل، وطالب كافة المؤسسات الدولية الصحافية والحقوقية، بالضغط على إسرائيل للإفراج عن الصحافيين الأسرى في سجونها.
وأوضح الأسطل أنّ النقابة تواصل جهودها في المحاكم الدولية من أجل ضمان حرية العمل الصحافي للفلسطينيين. وأضاف أنها عبّرت عن قلقها أكثر من مرة، إزاء تصاعد جرائم وانتهاكات الاحتلال الإسرائيلي بأجهزته المختلفة، لحقوق الصحافيين. ونبه أنّ ذلك الأمر يتعارض مع أبسط القواعد القانونية الدولية والمواثيق التي تكفل حرية العمل الصحافي، وتجرم الاعتداء والمساس بها.

أستراليا تلزم شركات الإنترنت بالدفع مقابل محتوى الإعلام

كانبرا/ متابعة الزوراء:
تعتزم الحكومة الأسترالية إلزام شركات خدمات الإنترنت العالمية العملاقة مثل فيسبوك وغوغل بدفع الملايين من الدولارات مقابل استخدام المحتوى الإخباري الخاص بوسائل الإعلام الأسترالية على مواقع هذه الشركات.
وتستهدف الحكومة من هذه الخطوة دعم وسائل الإعلام الأسترالية المتعثرة والتي زادت معاناتها من تداعيات تفشي جائحة فايروس كورونا المستجد (كوفيد- 19).وأعلن وزير الخزانة الأسترالي جوش فريدنبرغ الاثنين عن مشروع قواعد جديدة لعمل المنصات الرقمية بهدف معالجة الخلل في موازين القوة بين شبكات الإنترنت العالمية العملاقة ووسائل الإعلام المحلية الأسترالية. ومن المقرر تقديم هذه القواعد رسميا خلال يوليو المقبل.وقال فريدنبرغ في تصريحات للصحافيين "نتخذ قرارا شاملا لوضع قانون ملزم لتكون أستراليا أول دولة في العالم تلزم شبكات التواصل الاجتماعي العالمية بدفع مقابل محتوى وسائل الإعلام المحلية الذي تستخدمه".
وأضاف أن الأمر يتعلق بإخضاع عمالقة الإنترنت للمحاسبة وضمان المنافسة العادلة والمحافظة على وظائف قطاع الصحافة وضمان دخل عادل لكل الأطراف.ونوه في بيان إلى أن هذه الخطوة تأتي بعد إخفاق محادثات مع فيسبوك وشركة ألفابيت التي تملك محرك البحث غوغل في التوصل إلى قواعد طوعية لمعالجة شكاوى شركات الإعلام المحلية من سيطرة عملاقي التكنولوجيا على الإعلانات. وأشار إلى أنه "لم يتم تحقيق تقدم ملموس بشأن القضية الأساسية التي تتعلق بالدفع مقابل المحتوى".وتبلغ قيمة سوق الإعلانات الإلكترونية بأستراليا نحو تسعة مليارات دولار أسترالي (5.72 مليار دولار) سنويا وقد نمت أكثر من ثمانية أضعاف منذ 2005.وقال فريدنبرغ إنه مقابل كل 100 دولار أسترالي يتم إنفاقها على الإعلانات الإلكترونية في أستراليا باستثناء الإعلانات المبوبة يذهب نحو الثلث لغوغل وفيسبوك.يذكر أنه منذ مارس الماضي تراجعت إيرادات الإعلانات في أستراليا على خلفية تفشي جائحة فايروس كورونا المستجد والقيود التي فرضتها الحكومة للحدّ من انتشار الفايروس. وقد اضطرت العشرات من وسائل الإعلام في أستراليا إما إلى إغلاق أبوابها وإما تقليص نشاطها.وأعلنت مجموعة "نيوز كورب" الإعلامية التي يملكها روبرت موردوك أنها ستوقف صدور 60 صحيفة محلية أسترالية بنسخة ورقية. وتتولى هيئة حماية المنافسة والمستهلك في أستراليا وضع القواعد الجديدة والتي ستكون اختيارية في البداية وسيتم طرحها رسميا في ما بعد.

الصحافة مقبلة على "عقد حاسم" يحدد وجودها قبل حريتها

مراسلون بلا حدود: الحكومات تتعمد استغلال أزمة وباء كورونا للتضييق على الحريات

باريس / متابعة الزوراء:
تعيش الصحافة في أنحاء العالم أزمة تهدد حريتها واستمراريتها في نفس الوقت، مع حالة القلق المتصاعد من الأزمة الصحية الحالية وتداعياتها لاقتصادية والسياسية، التي تسببت بتوقف عدد كبير من الصحف والمؤسسات الإخبارية، ومنحت الحكومات الفرصة لتنتقم من الصحافيين المزعجين.
أعربت منظمة "مراسلون بلا حدود" عن مخاوف عميقة بشأن حرية الصحافة في العقد القادم، وتعمد الحكومات استغلال أزمة وباء كورونا للتضييق على الحريات، في حين أن مخاوف الصحافيين أنفسهم تتعلق بتهديد استمرارية المهنة، وبقاء المؤسسات الإعلامية على قيد الحياة، مع التداعيات الاقتصادية المرتبطة بالوباء.
ونبهت المنظمة إلى أن السنوات العشر المقبلة ستكون "عقداً حاسماً" على صعيد حرية الصحافة، فيما ترفع الأزمة الصحية الحالية من حدة الصعوبات الاقتصادية والسياسية، إضافة إلى تفاقم حالة انعدام الثقة التي يعاني منها القطاع مع اضطرار عدد كبير من الصحف والمؤسسات الإخبارية حول العالم لإقفال أبوابها وتسريح الموظفين، وتخشى وسائل إعلام كثيرة غيرها من مصير مشابه.
وقال كريستوف دولوار، الأمين العام للمنظمة، التي أصدرت الثلاثاء التصنيف العالمي لحرية الصحافة لعام 2020، "إن الوباء هو فرصة للدول الأسوأ تقييما في التصنيف لتطبيق ما يسمى عقيدة الصدمة، التي وضعتها نعومي كلاين"، وأوضح "أنها تستغل ذهول الجمهور وضعف التعبئة لفرض تدابير يستحيل اعتمادها في الأوقات العادية".
وهذا ما يحدث في الصين وإيران "اللتين وضعا أنظمة رقابة ضخمة" أو المجر، حيث دفع رئيس الوزراء نحو إقرار قانون ينص على فرض أحكام بالسجن لمدة تصل إلى خمس سنوات على أي شخص ينشر "الأخبار الكاذبة" حول الفايروس.
وأضاف دولوار أن تناقل الأنباء المضللة عن الفايروس يشكل ذريعة لسن قوانين قمعية، مشيرا إلى أن المزج بين الدعاية والإعلان والإشاعات والإعلام "يخل بتوازن الضمانات الديمقراطية لحرية الرأي والتعبير".
وترى المنظمة "أن جيوش المتصيّدين في الدول، مثل روسيا والصين والهند والفلبين وفيتنام تستخدم سلاح التضليل على شبكات التواصل الاجتماعي".
وأشار كاس مود، الكاتب في صحيفة الغارديان وأستاذ الشؤون الدولية في جامعة جورجيا، إلى التحذير من التضحية بحرية الرأي حتى في وقت المعركة الشرسة مع وباء كورونا. لأن هذه الحرية "هي أول الضحايا في أوقات الأزمات".
ولا يقتصر ضرر الوباء على فئة دون غيرها في العالم، والصحافة تدرك أنها صوت هذا العالم، وتعيش الضرر نفسه، لكنها لا تقبل وفق جوهرها أن تكون متواطئة ومنصاعة لرغبة الحكومات بإخفاء حقائق ما يجري، في وقت عليها أن تتحمل مسؤوليتها الأخلاقية بدعم السلطات بأقصى قدر من أجل إنقاذ الناس.
في المقابل فإن التجربة الطويلة علمت الصحافة أن الحكومة ليست ضامنا محبا وعطوفا كبيرا يعمل للصالح العام، وتقوم بالأمر الصحيح دائما، بل تعمل من أجل أن تتمكن من فرض سيطرتها ومنع الصحافة من الحصول على المعلومات التي ينتظرها الناس.
وأشار دولوار إلى أن الوباء سرّع من الأزمة الاقتصادية للصحافة "ففي ليبيريا، توقفت الصحف الورقية عن الصدور، بينما فقد، في الولايات المتحدة، أكثر من 30 ألف شخص يعملون في وسائل الإعلام وظائفهم منذ بداية الأزمة".
وإذا كانت المنظمة قد اتخذت ليبيريا مثالا، إلا أن الكثير من الدول شهدت توقف صحف من بريطانيا إلى أستراليا حتى العالم العربي، حيث أوقفت العديد من الدول العربية الصحف المطبوعة إلى أجل غير مسمى.
وتشتكي دول أخرى من هجمة شرسة على الصحافة مستترة بمحاربة الأخبار الكاذبة والوباء مثل تركيا وإيران والجزائر التي كرست قانونا لملاحقة المواقع الإخبارية.
وتساءل دولوار "ما هي الحرية والتعددية ومصداقية المعلومات حتى حلول عام 2030، إن الجواب على هذا السؤال يتم الآن".
ويخشى البعض أن يصبح التهديد الوجودي للصحافة وسيلة للسياسيين والحكومات لإخضاعها لسلطتهم، لاسيما على الصعيد العربي الذي تعاني فيه الصحافة أصلا من هيمنة السياسيين والأحزاب الطائفية التي تحتل المشهد كما في لبنان والعراق، وتتحول الصحافة المستقلة إلى مجرد تسمية لا وجود لها في الواقع.
ويُظهر التصنيف العالمي لحرية الصحافة لعام 2020، الذي يقيم 180 دولة، تحسنًا طفيفًا في المؤشر العام على مدار السنة، لكنه لا يأخذ الوباء المستجد في الاعتبار.
وزادت نسبة البلدان المصنفة في "وضع حرج" مقارنة مع عام 2019.
وفي أسفل التصنيف حلت كوريا الشمالية في المركز الأخير 180 بدلا من تركمانستان، بينما بقيت إريتريا 178 أسوأ ممثل للقارة الأفريقية.
وتتصدر القائمة النرويج، للمرة الرابعة على التوالي، تليها فنلندا والدنمارك لكن التهديد يواجه هذه الدول الثلاث مع ارتفاع العنف عبر الإنترنت.
وأشارت "مراسلون بلا حدود" إلى الولايات المتحدة والبرازيل اللتين يستمر رئيساهما، دونالد ترامب وجاير بولسونارو اللذان انتخبا ديمقراطيا، في الاستخفاف بالصحافة والتشجيع على كراهية الصحافيين.
وتراجعت فرنسا بسبب المضايقات الإلكترونية واستهداف الصحافيين بشكل واضح من قبل أفراد الشرطة أثناء تغطيتهم التظاهرات، في حين تم مرارا استدعاء آخرين يعدون تقارير حول وقائع تتعلق بالأمن الوطني، بحسب دولوار الذي استنكر "الترهيب القضائي".
وثمة معطيات إيجابية من أفريقيا، التي شهدت سقوط العديد من الدكتاتوريين والأنظمة الاستبدادية في السنوات الأخيرة، كما هي الحال في إثيوبيا أو غامبيا أو السودان، ما سمح بتخفيف القبضة على الصحافيين "وإن كانت التغييرات الكبيرة والوحيدة القادرة على تعزيز تطوير صحافة جيدة وحرة ومستقلة، لا تزال بعيدة المنال".وسجل ترتيب كل من ماليزيا وجزر المالديف، أفضل تحسن في تصنيف 2020، بعدما شهدتاه من تحول سياسي.

الإعلام التونسي يغرق بالبيانات الرسمية في تغطية كورونا

محمد شلبي
باحث تونسي في الإعلام

غاب التقصي والتفسير عن تغطية وسائل الإعلام التونسية لوباء كورونا، وجاءت المعالجة الصحافية ملتصقة التصاقا شديدا بالمصادر الرسمية مما لم يتح لها فرصة مساءلة الطبقة السياسية عن مجابهة الجائحة.
عندما يُساق خبر في نشرة تلفزيونية في ثلاث عشرة ثانية في الدقيقة الحادية والأربعين، ضمن كوكبة من الأخبار الأخرى، فذلك يعني في معايير الصحافة أن لا قيمة للخبر في نظر المؤسسة الصحافية المعنية.
ذلك ما فعله التلفزيون التونسي في 31 يناير في النشرة الرئيسية بإعلان منظمة الصحة العالمية أن تفشي فايروس كورونا أصبح "يشكل حالة طوارئ صحية عامة ذات بعد دولي".
كان ذلك هو الإعلان السادس في تاريخ المنظمة منذ إنشائها عام 1947 وهو معيار آخر لتعيير الأخبار يدركه الصحافيون، هو معيار الندرة أو معيار ما هو غير مألوف من الوقائع، علاوة على معايير أخرى لم ينتبه إليها التلفزيون التونسي وعلى رأسها معيار الوقع على الناس لما يوحي به إعلان المنظمة من توقعات تنذر بخطر الفايروس القاتل.
جاءت معالجة الصحافة التونسية لجائحة كورونا، من حيث حجم المضامين المخصصة لها، معالجة تدل على إدراك الأخطار القائمة والقادمة غير أنها كانت معالجة ملتصقة التصاقا شديدا بالمصادر الرسمية ينقصها التقصي والتفسير مما لم يتح لها فرصة مساءلة الطبقة السياسية عن مجابهة الجائحة. إن معاضدة مجهود الحكومة لا تعفي الصحافة من أن تسائلها.
فبينما قللت الصحافة التونسية من شأن إعلان حالة الطوارئ الصحية العامة، أفاضت في تغطية الندوة التي عقدها رئيس الحكومة في 29 يناير مع كبار المسؤولين في وزارة الصحة عن الاستعدادات للجائحة. خصص التلفزيون التونسي مساء ذلك اليوم عشرين دقيقة لكورونا استهل بها نشرته، ثلاثة أرباعها استضاف فيها مديرة المعهد الوطني للأمراض الجديدة.
أصبحت نصاف بن علية، مديرة المعهد، على امتداد أسابيع مصدر الأخبار عن الفايروس من خلال الندوة اليومية، التي يحضرها أحيانا كثيرة وزير الصحة، قبل عدول الوزارة عن تلك الندوات التزاما بالحجر وتعويضها ببيانات يومية تحصي فيها عدد المصابين الجدد ومآلهم وعدد المتوفين وعدد من تعافوا إن حدث.
وخصصت بعض الصحف ركنا دائما لمتابعة تلك الندوات ثم البيانات منها موقع إذاعة موزاييك، التي تأتي على رأس الإذاعات انتشارا، جعل ركنا سماه "كورونا في تونس: متابعة حينية" ينشر فيه أخبارا منذ 2 مارس تبدأ كلها دون استثناء بعبارة لا تتغير "أعلنت وزارة الصحة" أو "أعلنت مديرة المرصد".
وتنشر وسائل الإعلام على اختلافها، من مطبوع ومسموع مرئي وإلكتروني، أخبارا أخرى مأخوذة عن غير وزارة الصحة غير أنها تبقى مصادر رسمية. مثلا موقع "بزنس نيوز" يجمع تحت رابط واحد مئات المقالات التي نشرها عن الفايروس منذ بداية مارس مما ييسر الاطلاع عليها للتأكد من مصادرها الرسمية.
قد يبدو منطقيا بالنظر إلى طبيعة الجائحة أن تكون الأخبار كلها مأخوذة عن مصادر رسمية من وزارات وغيرها من مؤسسات الدولة، التزاما بمعاضدة مجهودها، غير أن ذلك يفضي بالضرورة إلى الإفراط في النقل مما يعني الاكتفاء بوجهة نظر واحدة وهي وجهة النظر الرسمية. وكغيرها من مجريات الأحداث يقتضي الحديث عن كورونا الذهاب إلى ما بعد النقل وما بعد المصدر الواحد أي إلى التقصي بهدف التفسير.
ذهب بعض الصحافيين في النشرات وفي الاستوديوهات خاصة إلى مصادر "رسمية" غير تونسية وهو ما يعود بهم إلى النقل تارة وإلى الاستنتاج تارة أخرى. ففي برنامج "تونس اليوم" في قناة الحوار التونسي 3 فبراير، تحدث المعلقون عن جائحة كورونا مدة ست دقائق تعرضوا فيها إلى بيان أصدرته سفارة الصين في تونس تدعو فيه إلى تجنب التضخيم.
علقت مقدمة البرنامج على بيان السفارة بالقول "كورونا نوع من النزلة العادية" لتضيف معلقة أخرى في المعنى نفسه "هناك تضخيم من الجانب الغربي، كورونا لا يختلف عن إنفلونزا الخنازير". كان السياق يقتضي التذكير بما لامته منظمة الصحة العالمية على الصين بسبب صمتها في بداية ظهور الفايروس والتذكير بما نشرته الصين نفسها في 31 ديسمبر عن "مرض يؤدي إلى التهاب رئوي خطير مجهول السبب" والإخبار عن إعلان منظمة الصحة العالمية يومها "أن كل بلدان العالم معرضة لخطر كورونا وعليها الاستعداد لذلك".
إن كان يُقصد من ذلك طمأنة الناس فهي في غير محلها لأن بلدان الاتحاد الأوروبي كلها إلا فرنسا علقت يومئذ العمل بالتأشيرات بينها وبين الصين. وكانت الصين أعلنت في 26 يناير أن أشخاصا مصابين بالفايروس لا يحملون أي عوارض وأنهم ناقلو عدوى بعد أن وضعت ستين مليون شخص في 25 يناير في حالة حجر صحي كامل في إقليم هوباي حيث توجد مدينة ووهان منطلق الفايروس. فهل هو وضع مطمئن فعلا؟
الحديث عن كورونا يقتضي الذهاب إلى ما بعد النقل وما بعد المصدر الواحد أي إلى التقصي بهدف التفسير
ويظهر ضعف التفسير، الذي يسيء إلى النقل، في قراءة قرار منظمة الصحة العالمية بإعلان حالة الطوارئ وهي القراءة التي أدت بالتلفزيون التونسي إلى الإخبار عنه في ثلاث عشرة ثانية وبعدد من الصحف إلى الإخبار عنه في ثلاثين كلمة. كانت العودة إلى تعريف حالة الطوارئ كافية لإدراك خطورة الأمر وهي حالة تُعلن "بحدوث وضع صحي خطير أو مفاجئ أو يحمل تداعيات على الصحة العامة خارج مكان ظهوره أو أن الحدث يتطلب إجراءات دولية فورية".
لقد استحسن التونسيون البرنامج اليومي الذي يبثه التلفزيون التونسي عن كورونا وتقدمه الصحافية عواطف الصغروني التي دأبت على تقديم البرامج الصحية فتخصصت فيها.
ويبين ذلك قيمة البرامج التي يحضرها مختصون ويقدمها مختصون بسبب بعدها التفسيري غير أن طبيعة ذلك البرنامج لم تكن تسمح بدعوة سياسيين لمساءلتهم.
لم يكن مقبولا لا من الصحافة ولا من السلطة أن تروج خطابا مطمئنا في ضوء تلك المعطيات وإن لم يكن مطلوبا ترويع الناس.
كانت المسؤولية تقتضي الفهم للإفهام كما كانت تقتضي النظر أولا إلى الوضع التونسي بالاستعانة بتجارب بلدان أخرى. فمن غير المسؤولية الاستنتاج رأسا بأن الحكومة التونسية ستمدد في حالة الحجر الصحي العام بعد 19 أبريل "لأنّ الرئيس الفرنسي ماكرون قرر تمديده إلى 11 مايو" في فرنسا كما ذكر أحد المعلقين على بلاتوه تلفزيون التاسعة بعد حوار الرئيس الفرنسي في 8 أبريل.
وقد غاب التقصي أحيانا كثيرة في ما تقوله المصادر الرسمية وغير الرسمية. فيوم استفاضت وسائل الإعلام في الحديث عن ندوة رئيس الحكومة، في 29 يناير وبعدها، لم تقف عند قوله "اتخذنا كل الاحتياطات الضرورية ووفرنا كل الموارد اللازمة للوقاية من الفايروس". لم تبحث الصحافة في معنى "الاحتياطات الضرورية" ولا "الموارد اللازمة".
ولم تأت مديرة المعهد الوطني للأمراض الجديدة، التي تحدثت ربع ساعة في الاستوديو، على ذلك ما عدا الإجراءات الاحتياطية التي توصي بها منظمة الصحة العالمية من مراقبة نقاط العبور وفحص القادمين من أماكن موبوءة ومن بروتوكول تعامل المواطنين مع الفايروس وما شابه. لم تُثَر وقتها قضية النقص المخيف في الأسرة المجهزة للإنعاش ولا قضية التحاليل السريعة لاستباق العدوى ولا قضية أجهزة التنفس ولا قضية الكمامات ولا قضية السوائل المطهرة.
لم يُثَر شيء من ذلك طالما لم يتحدث عنه وقتئذ مصدر رسمي. كان الاكتفاء بنقل الأقوال والأفعال والاستنتاج منها سمات التغطية الصحافية. وهي خطوات ضرورية غير أنها ليست كافية.
بكى وزير الصحة في 7 أبريل في ندوة صحافية مشتركة مع وزير الداخلية عندما قال إن الوضع خطير بسبب عدم التزام كثير من التونسيين بالحجر الصحي الشامل.
كلمة حق ربما أريد بها غير ذلك. فوزير الصحة قال مباشرة قبل بكائه حرفيا عن الوضع يومئذ "هي قضية أمن قومي بامتياز وليست المسؤولية لا على الدولة ولا على الحكومة". ألا يمكن أن نفهم أن الوزير قال إن الشعب وحده يتحمل مسؤولية ما يجري وما سيترتب عليه وأن السلطة في حِل من كل مسؤولية؟ ألا يعد تركيز الصحافة على أن سبب بكائه هو تقصير الناس انحرافا بالمهنة؟
كان يكفي الانتباه إلى أن دولا، مثل اليابان وكوريا الجنوبية، لم تُلزم مواطنيها بالبقاء في بيوتهم بل وفرت لهم التحاليل السريعة والكمامات وهي مطمئنة لصلابة بنيتها الصحية عند حدوث الكارثة ليواصل الناس أعمالهم ولتسيطر تلك الدول على تفشي الفايروس وتخرج منه بأخف الأضرار. فالاكتفاء بالنقل أوحى لكثيرين، منهم صحافيون، بأن المخرج الوحيد من الجائحة هو الحجر الصحي الشامل.
وفي مثل هذا الوضع يتبنى الصحافي موقف السياسي وهو يظن أنه يُخبر ناسيا أن الإخبار أشمل من النقل ويتحرر السياسي من المساءلة عن أسباب تردي المنظومة الصحية العاجزة عن التعامل مع النزلة السنوية، فكيف بفايروس كورونا، ومن المساءلة عن غياب الكمامات وعن المضاربات فيها وعن احتكار الكحول لصناعة السوائل المطهرة وعن إفلاس الدولة التي لا توفر إلا نحو500 سرير مجهزة لجائحة قد تلقي بالآلاف في غرف الإنعاش.
ليس الشعب وحده هو المسؤول عن حضور 50 ألف متفرج في ملعب رادس يوم 6 مارس لمشاهدة مقابلة الترجي التونسي والزمالك ولا عن حفلات الأعراس التي أقيمت في فترة الحجر الصحي الشامل ولا عن توزيع المساعدات في مكاتب البريد والناس يتزاحمون ولا عن "حفل" مستشفى سهلول في سوسة وهم متراصون ينصتون إلى وزير الصحة احتفالا بفتح وحدة إنعاش جديدة.
لقد تندر التونسيون كثيرا ببيان نشرته بلدية منوبة في 8 أبريل تعلم فيه السكان أنها غير مسؤولة عن غلق المحلات التجارية الذي نفذته قوات الأمن تطبيقا للحجر الشامل ولم يكن الشعب هو المسؤول عما يبدو أنه تحريض على قوات الأمن. المسؤول عن ذلك كله هي الدولة بتحمل واجبها في إنفاذ القانون وهو واجب الصحافيين في بيان أن الدولة تخلت أحيانا عن مسؤوليتها فهي مسألة جوهرية اسمها المساءلة.ولن يقدر الصحافي على مساءلة سياسي في السلطة يأتيه بالأخبار ولن يقدر عليها إلاّ متى استقصى ليفهم فيسائل ليُفهِم. كان جوزيف بوليتزر أب الصحافة الحديثة ومنشئ أول معهد في التاريخ لتكوين الصحافيين يكرر لصحافييه أنه "لا ينبغي أبدا الاكتفاء بنشر الأخبار مجردة".

الخلاص الإقليمي من التباعد الكوني

عبد المنعم سعيد
رئيس مجلس إدارة صحيفة المصري اليوم بالقاهرة

رغم الكثير من الغموض الذي يلف بأزمة «كوفيد - ١٩»، فإن ظاهرة الاهتمام بمستقبل ما بعد الأزمة تجب أحياناً الاهتمام بالأزمة ذاتها؛ أو أن الحقيقة هي أن من يهتمون بالجائحة لديهم من الغموض والهموم ما يكفيهم عن الكلام حول ما سوف يعنيه البلاء في أعقابه؛ بينما المتوجسون منه يحاولون الاجتهاد فيما سوف يكون عليه الحال في «اليوم التالي» بعد أن ينفض الغبار.

المهتمون بالمستقبل عادة ما يأخذون الكون كله كوحدة للتحليل، وإذا ما كان هناك تواضع يكون حول «النظام العالمي»، وسباق القوى الكبرى على المكانة والهيمنة. البعض الآخر من المستقبليين يركز على قطاع بعينه من النشاط الإنساني، وهو في العادة النشاط الذي يوجد قياسات له، وفيه من الدلائل الكمية ما يمكن أخذها على امتداد سياقها لكي نعرف ما سوف يكون عليه الحال في العام المقبل، أو حتى خلال الأرباع الاقتصادية التي ستلحق بالربع الأول الذي تولدت فيه الأزمة وما فيها من فواجع. ومن هذه الأخيرة سوف نجد توافقاً حول مجموعة من الحقائق السائدة في معظم الدراسات: أولها أن الأعباء الاقتصادية على الدول تتصاعد؛ والثانية أنه نتيجة لذلك تزايد دور الدولة في الاقتصاد؛ وثالثها أن معدلات الفقر تتزايد والأمن الغذائي يواجه تهديدات جمة؛ ورابعها ظهور اختلالات حادة في المؤشرات الكلية للاقتصاد والمالية العامة؛ وخامسها أنه رغم قدرة الشركات الكبرى والقوية على الصمود فإنَّ الشركات الصغرى والضعيفة سوف تنهار؛ وسادسها أن الاقتصاد الرقمي والافتراضي سوف يزدهر. يضاف إلى هذه التوافقات الستة ما أضافه الباحث علي صالح في دراسته «التباعد الكوني»: ملامح جديدة للاقتصاد العالمي في مرحلة «ما بعد كورونا» (دراسات خاصة، مركز المستقبل للأبحاث والدراسات المتقدمة، أبوظبي). وواضح أن عنوان الدراسة مأخوذ عن مفهوم التباعد الاجتماعي الذي كان واحداً من أسلحة مواجهة انتشار العدوى من المرض؛ والذي أخذ أحياناً بالفصل بين الوحدات الإدارية في الدول أو حتى في كل وحدة إدارية على حدة بعزل وحدات سكنية كاملة مصابة عن بقية الأصحاء الذين لم يصل لهم الوباء بعد.

وباء «كوفيد - ١٩» فرض بالفعل هذه الحالة من التباعد الكوني بين الدول حينما فرضت دول العالم حظراً على السفر منها وإليها؛ وشجعت الدول الأخرى أو ضغطت عليها أن تسحب مواطنيها «العالقين»؛ وبشكل آخر حاولت الدول أن تعتمد على ما لديها من احتياطيات مالية أو غذائية، وتبحث في الوقت نفسه عن إمكانات زيادة الإنتاج المحلي بقصد توفير احتياجات السوق المحلية. مثل ذلك يبدو منطقياً في نطاق دول واقتصاديات قارية مثل الولايات المتحدة أو الصين، وربما تكون منطقية أيضاً في حالات دول صغيرة المساحة والسكان أيضاً؛ لكنه من الصعوبة بمكان في الدول متوسطة المساحة والكثيفة السكان. ومن الجدير بالذكر هنا، أن هذا التباعد الكوني بدأ حتى قبل نشوب الأزمة وانتشار الفيروس عبر الحدود والشعوب عندما ساد ما سمي بسياسات «الهوية» التي دفعت في اتجاهات اليمين المحافظ في الدول الديمقراطية في ناحية، وفي ناحية أخرى سلامة توجهات قيادات الدول ذات السياسة المركزية في صنع القرار. هذه التوجهات المواجهة والمقاومة للعولمة السياسية والاقتصادية والثقافية كان لها أصولها قبل أزمة «كورونا»، وبالتأكيد فإن انتشارها في المعمورة كان سيثلج قلب ساسة مثل الرئيس الأميركي دونالد ترمب ورئيس الوزراء البريطاني بوريس جونسون وغيرهما حتى من دون الأزمة، لكن وقوعها قدمت دافعاً إضافياً لكي تقيم كل دولة الكثير من الأسوار الإضافية.

لكن أياً ما كانت مصائر الدول في العالم، وحالة تباعدها عن الدول الأخرى، فإن قضية الدول ليست فقط تحقيق «الاكتفاء الذاتي» من الغذاء والسلع الأساسية، وإنما أن يتم ذلك أيضاً بطريقة اقتصادية لا تسمح بخسائر اقتصادية فادحة أو تمنع وجود إضافات لمعدلات النمو الضرورية. وفي الشرق الأوسط تحديداً، وبالذات داخل العالم العربي، فإن أفكار العزلة والتباعد الكوني أو الدولي ليست مغرية بالعائد، والأرجح أن الانكفاء داخلياً سوف يقلص من فرص النمو، والأهم عمليات الإصلاح الجارية في عدد من الدول العربية. فالتاريخ القريب للدول العربية في أعقاب جائحة «الربيع العربي» إما أنه أدخل عدداً من الدول العربية إلى الحرب الأهلية أو النزاعات الداخلية العميقة، وهذه بدورها استدعت أو أغرت دولاً إقليمية مثل إيران، وتركيا، وإسرائيل بالهجوم عليها، والتدخل في شؤونها أو كسب أراض على حسابها؛ أو أنها ذهبت في طريق الإصلاح العميق الذي يأخذ قرارات بالغة الصعوبة عزفت قيادات ونخب سابقة في الدولة عن اتخاذها. الاختيار الأول يظهر في أحوال سوريا واليمن وليبيا؛ والثاني يظهر بشدة في أحوال مصر، والسعودية، والإمارات، والأردن، والكويت، والمغرب؛ وما بين الاختيارين تتأرجح توجهات واختيارات الدول العربية الأخرى.

وهنا، فإن استمرار الإصلاح في تحقيق غاياته خلال العقد الحالي سوف يتطلب أولاً الخروج من أزمة «كورونا»، ولحسن الحظ أنه وفقاً للأرقام المعلنة، فإن حظوظ دول الإصلاح من اللعنة معقولة، ولا يوجد فيها لا ما جرى لا في الصين ولا الولايات المتحدة ولا أوروبا، وفي الإقليم فإنها على مسافة كبيرة أقل من إيران، وتركيا، وإسرائيل. وثانياً، فإنه إذا كان العالم سوف يسير في اتجاه «التباعد الكوني» فإن توفر حجم معقول من السوق سوف يكون ضرورياً لاستمرار الإصلاح حتى تستطيع منتجات الدول العربية أن تعمل بطريقة اقتصادية تقدم لمعدلات النمو ولا تأخذ منه. وثالثاً، أن تخطيط الحدود البحرية بين مصر والسعودية قبل سنوات كان واقعاً في إطار عمليات التنمية الجارية في مصر والتي أخذت التركيز الاقتصادي في مصر من «النهر إلى البحر»، ومن النيل إلى البحرين الأحمر والأبيض؛ وفي إطار عملية الإصلاح السعودية التي أخذت هي الأخرى الاقتراب من البحر الأحمر وخليج العقبة، بل وفي خطوات عابرة إلى سيناء والأردن. الاقتراح المحدد هنا هو أنه إذا كان التباعد الكوني سوف يكون إحدى نتائج الأزمة العالمية فإن سوقاً من ٢٠٠ مليون نسمة تقريباً يمكنها أن تكون ساحة اقتصادية لمصر، والسعودية، والإمارات، وبقية دول الخليج والأردن تستوعب نمو الصناعات القائمة؛ وتجعل الاستثمارات الزراعية مربحة، وعمليات تحلية المياه اقتصادية، بل وصناعات السيارات والأجهزة المنزلية ومختلف أشكال التكنولوجيا ممكنة ومربحة.

أكثر من ذلك، فإنه على ضوء الاكتشافات التاريخية الجديدة في المملكة، مضافاً إلى التراث الفرعوني المصري، والروماني الأردني، يخلق سوقاً سياحية مشتركة غير أخرى للنفط والغاز وأشكال الطاقة الجديدة والصناعات المرتبطة بهم. ليس مقصوداً من كل ذلك تحقيق نوع من العزلة عن العالم، وإنما التعامل مع أحد الاحتمالات الممكنة لمستقبل الأزمة الحالية وتبعاتها الصعبة. ويكون ذلك ضرورياً على ضوء توقعات أخرى لصراعات ومنافسات الدول الكبرى، وكلها لا ترى في الشرق الأوسط، والعالم العربي خاصة، إلا ساحة تستنزف فيها ثروات، أو تسيل فيها دماء. لكن هذه قصة أخرى على أي حال!

صندوق التنمية الوطني للعراق: المنظور المتجدد والمستقبل الواعد

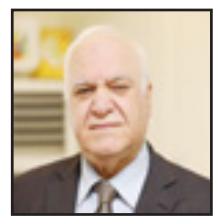

د. مظهر محمد صالح
باحث وكاتب اقتصادي ومستشار مالي للحكومة العراقية

دخل ميزان الاقتصاد الحكومي وبلا شك في عجز واضح بسبب تدهور معدلات النمو في قطاعه الريعي المهيمن، ذلك بدءاً من النصف الثاني من هذا العام وحتى النصف الثاني من العام القادم ليجر معه الاقتصاد الاهلي الى نقطة تعد أكثر ركودا بسبب التشابكات بين القطاعين الريعي والاهلي وهيمنة النشاط الحكومي على مكونات الناتج المحلي الاجمالي والمقدرة بما لا يقل عن ٦٣٪.

فمع درجة التعاظم في نسب النمو السنوي لسكان العراق المقدرة بنحو ٢،٦٪ (دون انضباط) وهبوط النمو في الناتج المحلي الاجمالي للبلاد (بسبب الركود الاقتصادي العالمي) والمقدر هو الاخر بنحو (سالب ٤،٥٪ سنوياً) فإن ركودا اجمالياً لامحالة سيصيب الاقتصاد الوطني برمته ويتسبب بانخفاض حصة الفرد من الناتج المحلي الاجمالي نقدرها حالياً بما لا يقل عن ألف دولار سنويا للفرد الواحد. وبالوقت نفسه مازال الميزان الاقتصادي في القطاع الاهلي يمثل جانب القوة المحتملة وتتوافر لدية الامكانيات المالية من (مدخرات واموال سائلة او شبه سائلة) ظلت مرتفعة ولكنها راكدة تكافئ في القيمة قرابة نصف عوائد النفط المفقودة في عام ٢٠٢٠ في العراق.

وازاء هبوط روافع التمويل الكلية في الاقتصاد الوطني بسبب الركود الاقتصادي العالمي والوباء المتفشي، فليس من سبيل امام صناع السياسة الاقتصادية للعراق سوى البدء بالحلول الاضطرارية والاستراتيجية الممكنة معاً لإعادة الهيكلة التدريجية للاقتصاد الوطني وعلى وفق اهداف تشاركية ثابتة تُرسم خطوطها العاملة فوراً، وتبدأ خطوتها الاولى من الامد القصير والمتوسط وصولاً الى الحلول المثلى للأمد الطويل، ذلك لطي صفحة ريعية الاقتصاد والتي ستبقى تمثل القاتل الاقتصادي الرئيس لاقتصادنا (الاحادي الجانب)

فالتساؤل القائم في نهضة الاقتصاد الوطني تبدأ من الرافعة المالية المتاحة للبلاد حالياً وتتمثل في كيفية تحريك فائضات القطاع الخاص عبر آلية تمويلية سلسة ومضمونة المخاطر وبأدوات تتضمن الحد الاعلى من درجات اليقينcertainties ليتاح تعبئتها كموارد مالية خالية المخاطر وبضمانات تمتلك قوة السيادة sovereign guarantees في وقت واحد.

ان كيفية تعبئة فائضات القطاع الخاص العراقي المتراكمة حاليا وغير المتحركة في دورة الدخل والسعي لإعادة تدويرها داخل الاقتصاد الوطني تقتضي شرطاً من شروط الضرورةnecessary condition ، وهو الشرط الذي يستهدفه التدوير الاقتراضي للفائضات بان توجه تلك الموارد المالية خارج الموازنة العامة وتتجه حصرياً نحو نشاطات القطاع الاهلي. وهنا ستظهر اولوية الاستثمار في خيار مزدوج نحو مجالات انتاج شديدة التشغيل ومحققة قيم مضافة عالية في الدخل الوطني في آن واحد كقطاعات الاسكان والزراعة وبعض النشاطات الحرفية والمصنعية الممكنة المهمة. وان شرط الضرورة المنوه عنه انفاً يقتضي توافر عاملين اساسيين موازيين ومؤازرين لتسيير البرنامج الوطني لتمويل التنمية. فالعامل الاول ويتمثل في كيفية الحفاظ على القوة الشرائية للأموال المقترضة من الاهلين وحمايتها من خلال توظيفها بأدوات الدين وتحصينها من التقلبات السعرية المحتملة (التضخم) ذلك بإصدار سند مقيس indexed bond ليكون أصل السند كأداة دين معرفة بأصول ثابتة القيمة سواء باختيار عملة اجنبية او الذهب او غيرها من الاصول المستقرة القيمة وبفائدة سنوية متوازنة. والعامل الثاني، يتمثل بتبني صندوق موجه بروافع مالية مستدامة لتمويل نشاطات القطاع الخاص المنتجة والتي تستهدفها تلك الاموال المقترضة من الافراد وهو صندوق التنمية الوطني للعراق.

وهنا تمنح الاولوية التمويلية للنشاطات الاستثمارية التي تستهدف كما نوهنا استخدام عوامل انتاج كثيفة العملlabour intensive وتعظم في الوقت نفسه القيمة المضافة في تكوين الناتج المحلي الاجمالي. وسيقع على عاتق الدولة شرطاً آخر هو شرط الكفاية sufficient condition لتنحصر وظيفتها هذه المرة صوب تشغيل صندوق التنمية الوطني للعراق بالشراكة مع القطاع الخاص من حيث راس المال وحقوق الملكية. وان هذه العلاقة التشاركية ستأخذ اتجاهين متكاملين ايضا، الاول: هو ان توفر الدولة كفالة القرض كرافعة مالية وحمايته من اي انكشاف او خسارة حتى تاريخ الاستحقاق والاتجاه الاخر، هو توفير الضمان اللازم للحفاظ على القوة الشرائية لأصل القرض وعوائده حتى تاريخ الاستحقاق ايضا. فوظيفة السياسة المالية الانمائية هنا تتلخص بالحفاظ على القوة الشرائية للقرض وعائداته منذ الاصدار وحتى الاطفاء واعداد المناخ التداولي اللازم في تبني السوق الثانوية لتعاطي السندات وتسييلها من جانب حامليها عند الضرورة.

وقدر تعلق الامر برأسمال الصندوق وحقوق الملكية فيه التي سيقوم على الملكية المساهمة بين الدولة والقطاع الخاص، فإنه سيتلقى مساهمة جدية من بعض المؤسسات المالية الدولية الداعمة والمؤازرة لنشاطات القطاع الخاص عند التأسيس كرأسمال equities، مثل مؤسسة التمويل الدولية. وبعض مساهمات منظمات وصناديق الاتحاد الاوروبي وغيرها بما في ذلك قبول المساهمة غير المباشرة في الصندوق من خلال قبول مبدأ ضمان مبادلة الاجهزة والمعدات المستوردة من منشاء عالمي اوروبي او غيره لمصلحة المستفيدين من الصندوق في القطاع الخاص العراقي .

واخيراً، فان قيام صندوق التنمية الوطني للعراق سيشكل النواة الجوهرية لإعادة هيكلة الاقتصاد الكلي باتجاه التمويل التدريجي من مصادر متنوعة سواء من اقتصاد الريع النفطي نفسه وبحصة ما التزم بها من عوائد الصادرات النفطية او اي خامات مستقبلية من عوائد صادرات الفوسفات او الكبريت والسليكون وغيرها من نشاطات اقتصاد خامات العراق stapled economy (المقبلة وليست البعيدة) وعدها كحصص رأسمالية تستثمر بمنح قروض ميسرة من صندوق التنمية توجه لتمويل نشاطات القطاع الخاص بكونه المشغل الرئيس للتنمية ونهوض الاقتصاد الوطني والمصل المضاد للتطورات الريعية القادمة. فقيام صندوق التنمية الوطني كمسار لتنويع الاقتصاد الوطني والمنسجم واستراتيجية تنمية القطاع الخاص المعتمدة حالياً (دون تنفيذ واسع) يأتي لرفع مساهمة النشاط الاهلي في الناتج المحلي الاجمالي من واقعه الحالي المنخفض في تركيب الناتج المحلي الاجمالي والبالغ ٣٧٪ ليصبح ٥٠٪ فأكثر خلال السنوات الخمسة القادمة.

وسيمثل هذا التحول المهمة الاساسية والمنهج الاقتصادي لعراق ما بعد النفط، وستلقى على عاتق اجهزة التخطيط الوطني والمالية العامة ومجلس القطاع الخاص مهمة التحرك حالاً نحو استراتيجية مشتركة لهيكلة الاقتصاد الوطني وتنويعه وازالة مظاهره الريعية وبالتدريج. وعد المشروع بمجمله تحولاً إيديولوجيا لبناء اساسيات اعادة توصيف الاقتصاد الوطني من ملامحه الريعية المركزية الى السوق الاجتماعي المركزي المسؤول عن تنويع النشاط الانتاجي. ويرافق ذلك نظام تشريعي يؤسس بخطى قوية لإرساء البنية التحتية القانونية اللازمة لهكذا نمط من اقتصادات السوق المركزية المنتجة الواعدة بتنافسيتها.

ختاماً، فبالقدر الذي تساهم فيه الدولة بحماية الاقتصاد الوطني والسير بمعتقد التنمية المتجددة المنظور، فإن نمط السوق الاجتماعي كخيار اقتصادي يأتي لحماية سوق العمل والطبقة العاملة العراقية والمنتجين من آفة البطالة وهدر طاقاتهم البشرية فضلاً عن توفير اقتصاد وطني بتنمية مستدامة حقاً ومغادرة ريعية الاقتصاد الاحادية بالتنويع الشامل وبأدوات السوق التنافسية ومبادئها الاجتماعية.

عرب ما بعد كورونا

إميل أمين
كاتب مصري

طرحت أزمة كورونا على المستويين العام والخاص علامات استفهام عديدة ، ومنها ما سيطرا أو ما يجب ان يطرا على العالم العربي من تغييرات جذرية بعد انتهاء الازمة وزوال الغمة .

يمكن القطع بداية ان الازمة كشفت عن حتمية اعادة تقييم للسلم القيمي، وترتيب اولويات الاحتياجات الرئيسة للمجتمعات العربية الحديثة ، وفي مقدمتها الحاجة الى الانفتاح على مجتمع المعرفة والاتصال ، والتحلل قدر الامكان من فكرة المجتمع الاستهلاكي ،والانغماس في عالم الانتاج بانواعه المتعددة وصنوفه المتباينة .

مجتمع المعرفة الذي نحن بصدده يحتاج الى تقويم العلاقة مع سلوكيات الماضي ، ومن غير الدخول في معارك دونكيشوتية ما بين التراث والمعاصرة ، الحداثة والسلف ، فكل ما يصلح لحياة الانسان ، ويفيده في حاضره مرحب به ، من غير تكلس او تحجر ، وبدون سيكولائية اجترارية، او جمود ارثوذكسي فكري او اجتماعي دفعة واحدة .

اماطت كورونا اللثام عن نقاط عديدة بينية لم تكن واضحة بما يكفي فيما يخص الامن القومي للدول والمجتمعات البشرية ، فقد كان التركيز على التسليح وكفاءة الجيوش فقط ، غير ان الازمة برهنت على سبيل المثال ان انتاج الغذاء في حد ذاته ، وتامين الدواء بدوره ، قضايا على راس هذا الامن المنشود ، ولا تقل اهميتهما عن امتلاك احدث انواع الطائرات المقاتلة، او القطع البحرية السابحة في البحار .

يستدعي عالم ما بعد كورونا عربيا ، اعادة النظر في سياسة عربية – عربية ، تضمن وفرة في المحاصيل الزراعية ، وطفرة في الصناعات الدوائية ، كضمان وامان للانسان العربي ، وخوفا من يوم تقصر فيه السبل عن الوصول الى ايا منهما .

فتحت كورونا اعين العالم العربي على واحدة من اهم خصائص مجتمع القرن الحادي والعشرين ، البحث العلمي ، فمن يملك ناصية العلوم والتكنولوجيا ، هو من يضمن سلامة الانسان في كل زمان ومكان ، ومن يخلفه الاكتشاف والابتكار ، ربما سيجد نفسه على قارعة الطريق الاممي وحيدا من غير عون او سند.

البحث العلمي في عالمنا الغربي هو الفريضة الغائبة ، ومن هنا يتحتم على الجميع ابداء الاهتمام الواجب بالعلم والعلماء ، فهم وعن جدارة ، اصحاب المكانة الاولى الواجبة الاحترام ، في معاملهم ومستشفياتهم ، بعد ان تسنمت لعقود طبقات طفيلية كمبرادورية هرم المجتمعات العربية .

اظهرت ازمة كورونا ان معركة التنوير العربي لا تزال قائمة، واننا من اسف شديد لا نزال متشرنقين في خانة الانسداد التاريخي والسيكولائية الاجترارية ، فقد واجه الكثير من العرب كورونا اما بحديث المؤامرة ، او الانكار ، وبينهما ضاعت حقيقة فيروس خطير ، وجدنا انفسنا في مواجهته من غير قدرة حقيقية على تقييم ابعاد المشهد ، لا سيما بعد ان فارقنا المشهد المعرفي ، ومن الغريب جدا ان نجد ان رجلا بوزن وقامة ابن سيناء قبل قرون طوال ، كان يمتلك ناصية التفكر العلمي، الذي ساهم في انقاذ مجتمعات اسيوية واوربية من وباء الطاعون .

من بين دروس كورونا التي ينبغي على العالم العربي تمحيصها لا سيما بالنسبة للاجيال القادمة ، فكرة التعددية والانفتاح على العالم ، فقد اثبتت الجائحة ان عالم ما بعد العولمة اكثر اثارة ، اذ لم تعد الكرة الارضية « قرية كونية »، كما اشار الى ذلك عالم الاتصال الكندي الشهير « مارشال ماكلوهان »، في ستينات القرن الماضي ، واضحت « حارة كونية »، ما جعل من البشرية اسرة واحدة حقيقة لا مجازا .

في هذا السياق بات من غير الممكن التمترس وراء أي جدران تاريخية أو آنية ، وبدا الطريق الوحيد للنجاة ، الشراكة الفاعلة والناجعة من غيراحساس بالدونية ، او صغر الذات .

اكدت ازمة كورونا ان هناك طوابير خامسة وليس طابور واحد لا يزال يعيش بين صفوفنا الوطنية ، طوابير لا تنشد الخير لمجتمعاتنا ، بل تحمل عداوات اصولية سلبية قاتلة ، تريد الدمار والهلاك للجميع ، وتجد للاسف من يغذيها ويقويها ، ان كان بالمال او الاعلام ، وهذه مسألة كارثية ، كما الحال في موقف الاخوان المسلمين في قطر وتركيا تجاه دول عربية، ما يعني ان مراجعة جذرية جمعية لابد ان تجري بها المقادير تجاه هذا الفصيل تحديدا .

عالم ما بعد كورونا ينبغي ان تفتح فيه الابواب العربية لعلوم الغد ، واستشراف المستقبل ، واهم ما فيها ثورة الجيل الخامس الصناعي ، والغوص عميقا في عالم الذكاء الاصطناعي ، ذاك الذي سيغير شكل البشرية طولا وعرضا ، شكلا وموضوعا ، وحتى لا نبقى على هامش السباق العالمي ، والذي ستسارع وتيرته لا شك في ذلك يوما تلو الاخر .

عالم عرب ما بعد كورونا ، يحتاج الى مسحات من التضامن التي طال الشوق اليها ، فالقادم يحمل تقسيمات عولمية مغايرة ، وقيام تجمعات جغرافية وديموغرافية مثيرة للانتباه ، ومن قبل شاغبتنا فكرة مشروع مارشال عربي – عربي ، مشروع خلاق يستنهض قوى العالم العربي من المحيط الى الخليج ، يقوم عليه علماء الاقتصاد لتفادي أي اضطرابات مالية قادمة ، وللاستفادة الى ابعد حد ومد من موارد الامة المتوافرة في الحال ، والقادمة في الاستقبال سواء كانت عناصر موارد مادية او بشرية وهي الاهم .

كورونا قد يكون فرصة بقدر ما هو خطر ، فهل من عقل عربي فاعل يستطيع ان يصنع من الليمون اللاذع شرابا حلو المذاق ؟

نحو مستقبل أفضل... لهم

خطوات تهيئة الأطفال لقرار الطلاق

فيما يلي خطوات تساعد في تهيئة الأطفال قبل الطلاق؛إذا كانت هناك صعوبة في تطبيقها؛ فلا تخجلوا من استشارة شخص مختص.

لا اختلاف على أن الأفضل للطفل أن يعيش مع والديه، بشرط أن تكون حياته الأسرية سعيدة، وبعيدة عن العنف والإهمال، لكن يحدث ألا ينسجم والداه مع بعضهما عاطفيًا، ويسود العنف علاقتهما؛ مما يسبِّب التعاسة لأفراد الأسرة كلهم؛ لذا يصبح الطلاق هنا الحل الأمثل، والأفضل لحالة الأطفال النفسية؛ لإبعادهم عن حالة القلق والعنف الأسري التي يعيشونها.

أن اتخاذ قرار الطلاق ليس بالأمر السهل، وقد يسبب كثيرًا من التوتر والقلق لصاحبه والطرف الآخر، وينعكس سلبًا على الأطفال؛ لذا يجب تهيئتهم لذلك، على أن تبدأ هذه التهيئة بالزوجين أولاً؛ فقد يحتاجان إلى بعض الوقت ليتكيَّفا مع فكرة الانفصال وتبعاتها عليهما وعلى الأسرة بشكل عام، وفي حال اتخاذ أحدهما القرار، من المتوقَّع أن يرفضه الطرف الآخر؛ مما ينتج عنه حالة غضب وردة فعل تعبِّر عن الألم.

ومن المفترض إعطاء وقت كافٍ للطرفين لتقبُّل الأمر والتعايش معه، وقد يحتاجان إلى الاستعانة بشخص مختص لمساعدتهما على مواجهة الأمر؛ أي أن يتكيَّفا ويسيطرا على حالة القلق لديهما قبل نقل الأمر إلى أبنائهما؛ فحالتهما النفسية وقوتهما ستساعدان أطفالهما على تقبُّل الأمر، وفي الأغلب تجد طرفًا غاضبًا أكثر من الآخر؛ لذا يجب احتواؤه، وتحمُّله حتى يتجاوز مرحلة الغضب لكيلا يؤثر على الأطفال.

إن الشريكين فقط مَن يجب عليهما أن يتخذا القرار ويناقشاه؛ فإقحام أهلهما قد يزيد الأمر تعقيدًا؛ لذا من الأفضل اللجوء إلى طرف محايد، وبعد أن يتهيأ الزوجان لذلك، عليهما أن يتفقا على آلية معينة لإخبار أطفالهما بالأمر، ويفضَّل أن يكونا معًا، وأن يُقال القرار بشكل شفاف ومبسَّط بحسب عمر الأطفال، على أن يشرحا ذلك دون توبيخ، أو إساءة لأحد الأبوين؛ بل بالعكس تمامًا يجب إظهار الاحترام، وعدم الطلب من الأطفال اتخاذ جانب أحدهما.

كما يجب على الوالدين إظهار كثير من الحب والوعد باستمرار الرعاية والاهتمام بهم مثل السابق، وأنهما سيظلان قريبين منهم مدى الحياة، وقد يُظهر بعض الأبناء مشاعر غضب وحزن واكتئاب بسيط، وهذا أمر طبيعي، وهنا يجب حثهم على التعبير عن مشاعرهم بشفافية، ومن الضروري التوضيح لهم أن قرار الطلاق ليس لهم علاقة به؛ لتجنيبهم الإحساس بالذنب".

ومن الأفضل بعد الطلاق، عمل روتين منظم في الزيارة بين الوالدين، وعدم حرمان الأطفال في حال طلبهم رؤية أحدهما من فعل ذلك، مع الأخذ بعين الاعتبار، أن أحد الطرفين قد يشعر أحيانًا بالغضب والرغبة في الانتقام من الطرف الآخر؛ لذا تأكدا أن أطفالكما سيكونون الخط الأول والمنصب عليه آثار انتقامكم.

نصائح طبية

متى يجب عليك زيارة الطبيب في حالة إصابتك بقشرة الشعر؟

تعد القشرة من أكثر مشاكل الشعر الأكثر شيوعًا التي يصاب بها عدد كبير من الأشخاص، فهي حالة مرضية غير معدية يحاول الكثيرون علاجها من خلال تجربة عديد من الطرق المختلفة سواء باستخدام المكونات الطبيعية أو الكيميائية في المنزل.

لكن يبقى السؤال، متى يجب استشارة الطبيب عند الإصابة بقشرة الشعر؟

قالت أستاذ الأمراض الجلدية وتجميل الجلد والليزر، طاهرة لهيطة، في برنامج آخر النهار الذي يعرض على قناة النهار: "هناك نوعان من قشرة الشعر، الأول، البسيطة، الرفيعة، والخفيفة التي يسقط بسهولة، وهذا النوع يمكن معالجته باستخدام شامبو القشرة، ولكن في حالة ازديادها بشكل كبير، لابد من استخدام مضاد للفطريات".

مضيفة: "لو القشرة سميكة ولاصقة على فروة الرأس، في هذه الحالة، لابد من استشارة الطبيب".

وأوضحت "طاهرة" أن إصابة الطفل بقشرة الشعر يمكن أن ترجع إلى الفطريات، أو العدوى من الحيوانات الأليفة في المنزل، أما في حالة البالغين، يمكن أن يكون نتيجة الإصابة بالصدفية، وفي هذه الحالات يجب زيارة الطبيب.

طبيبك في بيتك

أغذية مهمّة لجهاز المناعة وتقي من الأمراض المعدية

أكّدت الجمعية الألمانية للتغذية إن "الأغذية الصفراء تتمتع بأهمية كبيرة للصحة؛ حيث إنها غنية بالكاروتينات، التي تتحول في الجسم إلى فيتامين A".

وأوضحت أن "الكاروتينات تعمل على تقوية جهاز المناعة وتقي من الأمراض المُعدية"، مشيرة إلى أنها "تعمل على تقوية البصر والوقاية من الأشعة فوق البنفسجية الضارة، ومن ثم تحمي من شيخوخة البشرة" .

ونصحت الجمعية بتناول الكاروتينات يومياً بمعدل يتراوح بين 800 و1100 ميكروغرام بالنسبة للشباب والبالغين، وبمعدل يتراوح بين 600 و1100 ميكروغرام بالنسبة للأطفال.

تجدر الإشارة إلى ن المصادر الغذائية الغنية بالكاروتينات تتمثل في الجزر والمشمش والليمون والبرتقال والقرع العسلي والتفاح الأصفر والفلفل الأصفر والبطاطس والأناناس والزنجبيل والكركم وصفار البيض والذرة.

المطبخ

طريقة عمل كيك بدون بيض

المكوّنات

دقيق - 250 غرام

بايكنغ باودر - ملعقتان صغيرتان

بيكاربونات الصوديوم - ملعقة صغيرة

حليب مكثّف محلى - علبة أي 400 غرام

زبدة مذوبة - 100 غرام

ماء - 175 مل

خلاصة فانيليا - ملعقتان صغيرتان

طريقة العمل

- أخلطي في وعاء كبير الدقيق مع البايكنغ باودر وبيكاربونات الصوديوم.
- أنخلي الخليط بعدها في وعاء ثان.
- أضيفي الحليب المكثف المحلىً مع الزبدة المذوبة، خلاصة الفانيليا والماء إلى المكونات الجافة.
- أخفقي المكونات معاً حتى تتجانس.
- إدهني في هذه الأثناء قالب كيك بالقليل من الزبدة ثم جهزيه بورق الزبدة.
- وزعي العجينة على القالب المحضر.
- أخبزي الكيك في الفرن لحوالى 60 دقيقة حتى ينضج ثم اتركيه يبرد على حرارة الغرفة قبل التقديم.

سلوكيات

كيف نحافظ على الموهبة وندعمها؟

الموهبة وشغف الابتكار هي معادلة لا تنتهي، ولكل شخص منا معادلته الخاصة، لاختلافنا طبقاً لإمكاناتنا وأدواتنا، ورغم ذلك هناك من يبحث عن الموهبة في داخل نفسه.

فما هي الموهبة وكيف نجدها؟ يعرف اللايف كوتش ياسر عزوني الموهبة بأنها "قدرة أو عدة قدرات مميزة يمتلكها الفرد ويتميز بها عن غيره وينجزها بإتقان وبطريقته الخاصة وقد تصل إلى حدود العبقرية".وسبب تسميتها بـ موهبة يقول "لأنها هبة من الله تعالى يتميز بها الموهوب عن أقرانه وتصبح سمة يتصف بها الموهوب في المجتمع فردية - متعددة".

أنواع الموهبة:

موهبة أصيلة: أي لها جذور قوية ومصدرها "DNA".

مكتسبة أصيلة: مصدرها العقل الباطن تكتسب على مراحل زمنية متقاربة أو متباعدة.

موهوب مرضي: وهي في حالات التوحد وصعوبات التعلم حيث تصل الموهبة لدرجة الهوس مع الاتقان العالي.

غير أصيلة: ليس لها جذور ومصدر غير معروفة المنشاء، تظهر فجأة وتختفي مثلما بدأت.

وعن كيفية اكتشاف الموهبة لدى الموهوب يقول "تكتشف الموهبة صدفة (عندما يتكلم العقل الباطن) أو عن طريق مكتشفي المواهب، وعادة كنا نجدها بالخارج منذ زمن ليس بعيد، ولكن ولله الحمد أصبحنا نحن المملكة العربية السعودية نصدر هذه الثقافة للعالم بأسره لأننا مدرسة التغيير الجديدة على هذا الكوكب".

الحفاظ على الموهبة

وأشار الكوتش لايف ياسر، إلى ضرورة اكتشاف الموهبة وتنميتها بالطريقة العلمية الصحيحة أو بطرق غير تقليدية حيث لا يحكمها قانون أو نظام معين، ومن أفضل أساليب الحفاظ على الموهبة هو تحويلها إلى حرفة باستثمار موجه صحيح تنجز بعبقرية مع عدم رفع سقف التوقعات وتحمل الموهوب مسؤوليات مباشرة قد تؤدي إلى نتائج سلبية.

طرق الحفاظ على الموهبة

مفتاح تحفيز المواهب: الإصغاء وإبداء الاهتمام بشغف مع الدعم وتقوية الثقة بالنفس ضمن بيئة مناسبة.

صقل الموهبة: لكي لا تنسى وتندثر بغض النظر عن مدى اصالتها.

لهذا يتوجب على المدارس وما فيها من معلمين ومعلمات التركيز من خلال التطبيقات العملية، وربطها بالتقنيات الحديثة لتحقيق أكبر استفادة للطلبة والطالبات مع البحث عن التجديد والابتكار من أجل التميز، إضافة إلى فتح أفاق ومجالات عدة أمام الموهوبين.

تدبير منزلي

جهزي خزين أو مؤونة رمضان على طريقة الجدات

كانت الأمهات والجدات سابقاً يقمن بالتحضير لمونة مضان قبل أشهر عديدة من الشهر الفضيل، فكن يستغللن مواسم الخضار والفواكة كي يقمن بقطفها وحفظها، وبعد ذلك طبخها وإعدادها كوجبات الإفطار بالشهر الكريم .

ولربما بوقتنا الحالي أصبحت هذه المهمة أسهل بكثير من أيامهن، فعندما تدخلين سيدتي إلى المولات، ومحال البيع الكبيرة، فإنك تحتارين باختيار أصناف المواد الغذائية، لكثرة أنواعها وأشكالها.

ولكن ومع ذلك، فإن وقت التحضير لمونة رمضان، له سحره الخاص، ومكانة مميزة على قلوبنا. فهي تفرح قلوب صغارنا وكبارنا أيضاً، وتشجعهم على الصوم وتأدية هذه الفريضة الجليلة.

ربما يتساءل الكثيرون عن ماهية الأغذية التي تشترى كمونة لرمضان نحن ومن مطبخ سيدتي، سنجيب على هذا التساؤل. ليكون مرجعاً لك سيدتي باختيار أصناف وأشكال المواد التموينية المناسبة لك لشراءها للشهر الفضيل.

المخللات:

تتعدد أنواع المخللات، فمنها مخلل الزيتون، ومخلل الخيار، ومخلل الفلفل الحار والفلفل الحلو، والمكدوس، وغيرها الكثير، وتعتبر المخللات من أطباق المقبلات الهامة على موائدنا العربية، فيحتاج الصائم لكمية من الملح عند إفطاره تعوضه عما خسره خلال يوم الصيام، لهذا فمن الضروري سيدتي أن تتفقدي خزائن المونة لديك، وننصحك بالتخلص من الأشياء القديمة أو المنتهية الصلاحية، واقتناء أنواع المخللات المحببة لك ولعائلتك لتقديمها بالشهر الكريم.

الخضراوات الموسمية:

تفضل بعض السيدات بحفظ الأطعمة الطازجة، ولا تلجأ لشراء الأطعمة المعلبة أو المفرزة، لهذا السبب، فننصحك بالعمل مبكراً بهذا الخصوص، فيجب عليك استغلال مواسم قطف وتخزين الخضار، وذلك لأن فترة بقاءها طازجة تكون محدودة لعدة أسابيع فقط، مثل: البامية الخضراء، والفاصولياء الخضراء، والسبانخ، وورق العنب، والملوخية.

التمور:

ننصحك سيدتي قبل بداية الشهر الكريم، بشراء أصناف التمور التي تفضلينها أنت وعائلتك، وأن تحفظيها بمكانها الصحيح، ولكل صنف من هذه الأصناف له طريقته الخاصة بالحفظ، فالبعض يحفظ التمر بالفريزر، والبعض يحفظ بالثلاجة، ولكن الأهم أن يبقى التمر مغلفاً بكيس بلاستيكي منعاً لتلوثه.

المواد الغذائية الأساسية:

كي توفري على نفسك الوقت والجهد والمصروف المالي أيضاً، اكسبي ما تجدينه بالأسواق من عروض كبيرة على المواد الأساسية، مثل السكر، والأرز، والطحين، والمعلبات.

فهذه المواد أساسية، وستستخدمينها خلال الشهر الكريم يومياً، والجيد عند شراء هذه المواد، هو فترة صلاحيتها الطويلة والتي تكون ما يقارب السنة كاملة.

اللحوم الحمراء والبيضاء:

من المعروف أن يأخذ تنظيف وتجهيز اللحوم سواءً كانت بيضاء أو حمراء وقتاً كبيراً منك سيدتي، لهذا فهناك حل بسيط وسهل، بإمكانك سيدتي، تخصيص يوم قبل بداية الشهر الكريم، واستغلاله بتنظيف وتقطيع وتجهيز اللحوم، ووضعها بالأكياس الخاصة للحفظ، وحفظها بالفريزر جاهزة للاستخدام بالشهر الفضيل.

لطلة أبهى...

نصائح جمالية لتظهري بمظهر مثالي في مكالمات الفيديو

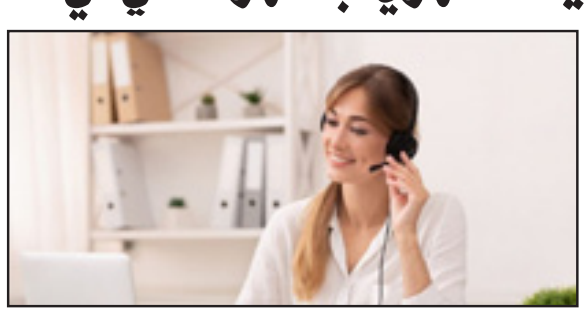

مع اضطرارنا للبقاء في المنزل من أجل الحد من انتشار فيروس كورونا المستجد (كوفيد- 19)، أصبحت الطريقة المثالية للتواصل مع أصدقائنا أو مع زملاء العمل، هي مكالمات الفيديو. لكننا نستحق أن نحظى بمظهر جميل ومثالي أيضاً أثناء مكالمات الفيديو، لذا يمكننا الحصول على ذلك عن طريق تطبيق النصائح الجمالية التالية:

-1 استخدمي الضوء الطبيعي

للحصول على أفضل إضاءة، تأكدي من أنكِ تواجهين الضوء الطبيعي، وأن مصدر الضوء موجود خلف الكاميرا، واحرصي على عدم توجيه الإضاءة مباشرة إلى وجهك.

-2 استخدمي تطبيقات الفلاتر

قد تحتاجين إلى إجراء اجتماع عاجل في العمل دون أن تتمكني من تطبيق مكياجك، والحل المثالي هو استخدام تطبيقات الفلاتر، أو اختيار أحد الفلاتر الموجودة في خيارات الكاميرا، هذه الفلاتر تمنحكِ بشرة ناعمة ومظهراً خالياً من العيوب.

-3 تصحيح عيوب البشرة

أفضل روتين مكياج تطبقينه في المنزل هو تصحيح عيوب البشرة عبر المكياج الأساسي، مثل المرطّب وكريم إخفاء العيوب والكونسيلر.

-4 ضعي القليل من ظلال العيون

العيون المرهقة تبدو غائرة في الكاميرا، لذا طبّقي ظل عيون لامع على جفونك، ولوناً أغمق على ثنية عينك، فظلال العيون تمنحكِ عيوناً مشرقة ومظهراً غير مرهق.

-5 جعّدي رموشك قبل تطبيق الماسكارا

اجعلي تجعيد الرموش خطوة أساسية قبل تطبيق الماسكارا، فهي تمنحكِ عيوناً أوسع، ومظهراً يقظاً، كما يمكنكِ أيضاً تطبيق برايمر الرموش قبل تطبيق الماسكارا لمظهر أكثر إشراقاً.

-6 ضعي لمسة من أحمر الخدود

مجرد لمسات خفيفة من أحمر الخدود تمنح بشرتكِ توهّجاً ونضارة وإشراقاً على الفور، وهناك أنواع ذات قوام كريمي تعطي مظهراً مثالياً أمام الكاميرا، فقط كل ما تحتاجين إليه هو كمية صغيرة جداً على أطراف أناملك، ثم الطبطبة على خدودك لتحصلي فوراً على نظهر أكثر صحة وشباباً.

-7 طبّقي الهايلايتر

تطبيق الهايلايتر على الزوايا الداخلية للعيون يمنحكِ مظهراً مثالياً، كما يمكنكِ تطبيق الهايلايتر على عظام الوجنتين للحصول على مظهر نضر ومشرق.

-8 لا تنسي أحمر الشفاه

الشفاه الشاحبة تجعل الوجه يبدو باهتاً، لذا أعيدي الإشراق إلى وجهكِ عبر تطبيق أحمر الشفاه باللون المفضّل لكِ.

احذر وامتنع من اخطاء شائعة

تحذير من غلي الماء مرتين لإعداد الشاي والقهوة

يحذر البعض من خطورة غلي الماء اللازم لإعداد كوب من الشاي او القهوة مرتين، لأن غلي الماء أكثر من مرة أمر خطير وضار بصحة الإنسان، إذ إنه يتسبب في خفض نسبة الأوكسجين والنيتروجين في الماء الذي يتم إعداد المشروب منه.

وقال الدكتور هاني الناظر، الرئيس السابق للمركز القومي للبحوث في مصر إنه لا خطورة من إعادة غلي الماء في تحضير القهوة والشاي طالما أننا نقوم بإضافة مياه جديدة كل مرة للماء الذي تم غليه من قبل، ما يحافظ على نسبة الأملاح والمعادن بالماء بصورة طبيعية".

وأضاف "أنه عند إعادة غلي المياه نفسها دون إضافة مياه جديدة يؤدي ذلك إلى تركيز المعادن والأملاح، والذي قد يؤثر سلبا على الكلى، وينجم عنه زيادة تركيز المعادن فيها وتراكمها، وصعوبة التخلص منها مع مرور الوقت، تؤدي لإضعاف الكلى ومن ثم الإصابة بـ الفشل الكلوي".

واختتم الناظر قائلا: "ينصح عند إعادة غلي المياه أن نقوم بإضافة مياه جديدة لها، وبذلك تكون آمنة ولا خوف منها تمامًا".

أبـــراج

الحمل
مهنياً: انتبه لكل ما يجري حولك واجمع المعلومات وحاول أن تتوصل إلى نتائج واضحة، إنما بعيداً عن الالتباس والمشكلات
عاطفياً: عامل الشريك بهدوء وعبّر له عن أفكارك ونبهه إلى ضرورة الحذر من بعض المتربصين بكما شراً
صحياً: تقول بينك وبين نفسك إنك لا تحتاج إلى ممارسة أي نشاط رياضي، لكن الأيام ستثبت لك خطأ تفكيرك

الثور
مهنياً: إحذر عدم الاستقرار وتجنّب التنقُّلات غير المدروسة، وحاول أن تجد أمنك بالقرب من المحيط الضيّق
عاطفياً: يجب عدم التأجيل والإهمال في الحب بعد اليوم، تجد حوافز تمنحك الجرأة والعزيمة لإكمال خطواتك
صحياً: تناور بعض الشيء قبل التقيد بالإرشادت الطبية، لكن سرعان ما تلتزمها حرفياً

الجوزاء
مهنياً: تساعدك الظروف على الاستعداد جيّداً وتوسيع مروحة البحث لتقدّم في النهاية عملاً ناجزاً ينال الإعجاب
عاطفياً: تعيش قصة عاطفية وتتمتع بأوقاتك، وقد تقع تحت سحر أحد الاشخاص الذي ينسيك ما حولك
صحياً: استهلاك الأدوية والمنومات والمهدئات أو المسكنات المختلفة والتدخين تشكل خطراً على صحتك

السرطان
مهنياً: تستعيد معنوياتك قوية إلا أنك تميل إلى الوحدة والانزواء، ولكنك لا تفتقد الحيوية والشجاعة ولا تحتاج إلى من يدعمك
عاطفياً: تعبّر عن مشاعرك الصادقة أمام الشريك بصراحة، فتزداد قيمة في نظره ويزداد تعلقه بك أكثر فأكثر
صحياً: تمر بأوضاع مزعجة تحمل فوضى وعدم رضى، لكن ذلك لا ينعكس سلباً على وضعك الصحي بسبب إرادتك القوية

الأسد
مهنياً: أمامك فرصة من العمر انتظرتها طويلاً فاستغلها بذكاء وحكمة وروية لتحصد النتائج التي تتوخاها.
عاطفياً: لقاء مفاجئ تتوطد فيه علاقتك بالحبيب وتمضي معه وقتاً جميلاً وممتعاً
صحياً: قد ينتابك إرهاق غير طبيعي، وتشعر بأنك عاجز عن القيام بأي نشاط، حذار

العذراء
مهنياً: تنتهي الصعوبات والخيبات، وتستعيد تألقك وحيويتك وتفاؤلك واندفاعك لإنجاز ما تطمح إليه من مشاريع ومخططات
عاطفياً: كن إيجابياً في علاقتك مع الحبيب، فهو الوحيد الذي يفهمك من دون أن تتكلم
صحياً: باعد بينك وبين كل ما ينعكس سلباً على صحتك، وقارب الخطى من كل ما يفيدك

الميزان
مهنياً: يرطب الزملاء الأجواء في العمل اليوم، ويطرأ مستجد ما يؤشر إلى بعض التبدلات في الظروف
عاطفياً: تفرحك الأجواء وتنقلك إلى موقع آخر، فتعيش مغازلة جميلة أو تلتقي بعض الأحبّاء أو تعيش تعويضاً عن خسارة عاطفية سابقة
صحياً: تكثر من التحركات غير المجدية، ما يرتد سلباً على وضعك الصحي، انتبه

العقرب
مهنياً: يجعلك هذا اليوم محط إعجاب الزملاء وتقديرهم وإسناد المزيد من المهام الملحة إليك
عاطفياً: تكون أمام خيار لا بدّ منه حول موضوع محدّد أدرسه جيداً قبل الإقدام عليه واستشر الشريك
صحياً: لا تدع الآخرين يوترون أعصابك، في محاولة منهم لاستدراجك إلى ارتكاب أخطاء قد تكلفك غالياً

القوس
مهنياً: تشعر بحماسة كبيرة، ويعود السبب إلى عدم شعورك بالاستياء أو التعب، كذلك إن بعض المشكلات لن تجعلك إنساناً قلقاً وغير متعاطف كلياً
عاطفياً: تعيش يوماً عاطفياً رائعاً جداً، وتشعر بهذه الروعة كلما حاول الشريك مفاتحتك بموضوع يتعلق بكما
صحياً: لا تكن من ذوي الاستهتار بكل شيء في الحياة، إذا ساءت صحتك فلن ينفعك الندم

الجدي
مهنياً: يجعلك هذا اليوم تطلّ على مجموعة من الناس، معلناً عن مشروع جديد أو عن أرباح وتطوّرات مناسبة
عاطفياً: تشعر بميل إلى التغيير والتقدّم والتطوّر، تساعدك الظروف على ذلك، وتبدو واثقاً بنفسك
صحياً: أنت تعلم أنّ عضلات قلبك ضعيفة، ومع هذا لا تتوقف عن التدخين، حتى لو خففته منذ مدة

الدلو
مهنياً: يكون التفاؤل اليوم مؤشراً ملائماً للانطلاق في الأعمال المهمة المنتظرة، ووضع الخطط المستقبلية لمشاريع كبيرة تريد إنجازها
عاطفياً: أدرس خطواتك بدقة، لا تغامر بعلاقتك مع الحبيب فأنت لا تطيق فراقه حتى ليوم واحد
صحياً: بين اتخاذ القرار وعدم اتخاذه لحظة، فما عليك إلا أن تختار بين أن تكون بصحة جيدة أو بصحة غير سليمة

الحوت
مهنياً: يتيح أمامك هذا اليوم فرصة كبيرة للنجاح والتقدم والازدهار، لكن لا تتأخر في إنجاز أعمالك
عاطفياً: ترغب في تمضية المزيد من الوقت مع الحبيب، قريباً تعود الأمور إلى طبيعتها وأفضل مما كانت
صحياً: سارع إلى شراء بعض المعدات الرياضية واستعمالها كما يلزم لتحافظ على رشاقتك

صـــورة و حـــدث

حدث في مثل هذا اليوم

1910 - الرئيس الأمريكي ثيودور روزفلت يلقي خطابه المواطنة في جمهورية في فرنسا.
1920 - شهدت تركيا تأسيس البرلمان التركي وتحتفل في هذا اليوم بعيدي السيادة الوطنية والطفولة.
1945 - قوات الحلفاء تصل إلى نهر بو في إيطاليا أثناء الحرب العالمية الثانية.
1966 - نيسان موتورز تبدأ ببيع نيسان صني.
1985 - إطلاق نار على رئيس تحرير جريدة السياسة الكويتية أحمد الجار الله أدت إلى إصابته بجروح بليغة.
2002 - إعادة افتتاح مكتبة الإسكندرية بعد أن اندثرت لأكثر من 1600 سنة وذلك بعد إعادة بنائها وتجهيزها بمساعدات دولية.
2003 - السلطات الصينية تغلق جميع المدارس والجامعات في البلاد لمدة إسبوعين بسبب انتشار وباء سارس.
2004 -مقتل خمسة من الإسلامين المتشددين على يد قوات الأمن السعودية في مدينة جدة بعد مطاردة بالسيارات.
2018 -استقالة سيرج سركسيان من رئاسة وزراء جمهورية أرمينيا على خلفية الاحتجاجات الشعبية التي طالبته بالرحيل.
مقتل 10 أشخاص وإصابة 14 آخرين بجُرُوح نتيجة هُجُوم دهس في مدينة تورونتو بكنَدا.
فوز محمد صلاح بجائزة أفضل لاعب في الدوري الإنجليزي.
2019 - الهيئة الوطنية للانتخابات في مصر، تعلن إقرار تعديلات دستورية، بعد مشاركة 44% من إجمالي الناخبين، وموافقة أكثر من 88% مقابل رفض حوالي 11% من إجمالي عدد الأصوات الصحيحة التي بلغت حوالي 97%.

اختبارات شخصية

اختاري شكل الشمس الذي يعجبك لتعرفي أسرارك

اخترت الشمس رقم 1
أنت دائمة الإيجابيّة، وتبحثين دوماً عن طرق لتحسين نفسك. لا تفقدين شجاعتك بسهولة، وتبقين صامدة على رجليك مهما يحصل معك. تنظرين إلى كأسك دائماً على أنّها نصف ملآنة، وهذه المقاربة للحياة لا تقوّيك فحسب، بل تجعل منك ذات شخصيّة مقاومة للشدائد. لهذا أنت صديقة رائعة، لا تبخلين بمساندتك لأحبّائك في شتّى المناسبات. أنت إنسانة إجتماعيّة، مع أنّك أحياناً تبقين في نفسك بعضصص الأمور حتّى لا تؤذي الآخرين بها. ولهذا السبب لديك فقط أصدقاء حقيقيّون قليلون جدّاً.
اخترت الشمس رقم 2
هناك فقط أمران مهمّان بالنسبة إليك، مساحتك الخاصّة، واحترامك للأشخاص المحيطين بك ولإحبّائك. أنت إنسانة إنطوائيّة، وهذا لا يعني أنّك تبتعدين عن الناس، ولكنّك في الحقيقة محافظة بعض الشيء. تحبّين الصراحة والطيبة، وأنت دائماً حاضرة من أجل أصدقائك. لهذا السبب أنت بحاجة لأن تحافظي على مسافة معيّنة مع الناس كي لا يعمدوا إلى استغلالك. آمني دائماً بحاسّتك السادسة، لأنّها فقط ستساعدك في حالات كهذه.
اخترت الشمس رقم 3
أنت ذكية، فضوليّة وشجاعة عندما يتعلّق الأمر بخوض مغامرات شيّقة والإطلاع على معرفة جديدة. كما أنّك صادقة ومنفتحة على الآخرين. لديك روح حرّة، وتحاولين التخلّص من الأفكار القديمة والخاطئة. أنت قائدة بالفطرة، وأيضاً دليلة يتبعها الكثير من الناس. أمّا تقييمك لما هو خيّر وشرير، فهو دوماً صائب ويثق الناس بك وبحكمك هذا، ويطلبون دائماً مشورتك.
اخترت الشمس رقم 4
أفضل صفات شخصيّتك هي طاقتك اللا محدودة، وعدم استسلامك للإرهاق. كما أنّك تتشتّتين ما بين المئات من الأفكار التي تراودك في اللحظة نفسها. تريدين دائماً مواجهة تحدّيات جديدة، وتجدين من الشيّق أن تجرّبي أمراً جديداً بالنسبة إليك. تحبّين الحياة، وتجرّبين أن تعيشي الحياة بكلّ جوارحك. هذا يساعدك في وضع أهداف كبيرة لنفسك، ولكن انتبهي من تشتيت تركيزك عندما تحاولين تحقيق مبتغاك.
اخترت الشمس رقم 5
لديك إمكانية مذهلة وإرادة قويّة لمساندة الناس ولحلّ مشاكلهم. تحبّين مساعدتهم وأن تتصّرفي مثل الأبطال، لأنّك تعتقدين أنّ إنقاذ العالم مهمّتك أنت وحدك، وأنّ لا أحد باستطاعته ذلك غيرك أنت. أنت مصدر النور والوحي في حياة المحيطين بك. كما أنّك ذكيّة جدّاً، مع أنّك لا تشاركين الآخرين دائماً بالأفكار التي تأتيك.
اخترت الشمس رقم 6
إذا اخترت هذه الشمس، هذا يعني أنّك ذات شخصيّة مبتهجة، وتسعدين بكلّ ما تهديك إيّاه هذه الحياة. تنظرين على ما يأتيك من مصاعب وكأنّها تأتيك فقط كي تتعلّمي منها عبرة ما. لا تخافين أبداً من النقد البنّاء، وتبقين على إيجابيّتك تجاه الآخرين، وهم يعتبرونك كاتمة أسرارهم، وأيضاً قائدة يمكنها أن تقود بهم إلى برّ الأمان.

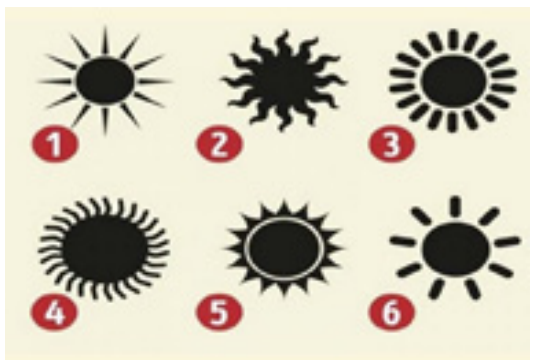

قصة مثل

دفعة مردي وعصا كردي

مثل شعبي يقال لشخص غثيث ثقيل الظل...، يريد به قائله أن يبعد عن نفسه الغثيث، كما أبعدت عصا المردي الموت عن كلگاميش في مياه الموت، و كلمة (مردي) التي هي من الموروثات القديمة. و التي تعني الموت وهي عصا طويلة استعملها (كلگاميش) لدفع قاربه حين أبحر في مياه الموت، لأن مياه الموت حسب الملحمة إذا لامست يده يكون مصيره الموت، لكنه ب (120) عصا مردي وصل إلى شاطئ الأمان، و نجا من الموت المحتم. قارن بين تسمية العصا (مردي) التي عبر بها كلگاميش مياه الموت، و بين اسم الموت عند الكورد،الذي هو (مرد - مردي)، وهذا الاسم حي يرزق إلى اليوم.

همسات دافئة

لا تعذليه فإن العذل يولعهُ
قد قلتِ حقاً ولكن ليس يسمعهُ
جاوزت في لومه حداً أضربهُ
من حيث قدرت إن اللوم ينفعه
ودعتهُ وبودي لو يودعني
صفو الحياة وإني لا أودعهُ
وكم تشبث بي يومَ الرحيل. ضحى
وأدمعي مستهلات وأدمعهُ
******
أَحبَكمْ قلبي وما عشقتُ سواكم
وقلبي يهوى أن يكونَ فداكم
يهون علينا بعدكم ونِواكم
تذكرني. الأحلامُ إني أراكم
عرفتُ لذيذ النوم كيف يكونوا
وما أغمضت عيناي بعد فراقكم
ولا لقلبي. بعد المنام سِكونوا
يخيل لي في المنام إنَي أراكم
وإني لأهوى. النومَ بغير حاجةٍ
لعى لقاكم في المنام يكونوا
فيا ليتَ أحلامُ المنامُ يقينُ

من الفيسبوك

قـــصة وعبرة

بر الوالدين!

كان هناك عرب يسكنون الصحراء طلباً للمرعى لمواشيهم، ومن عادة العرب التنقل من مكان إلى مكان حسب ما يوجد العشب والكلأ والماء، وكان من بين هؤلاء العرب رجل له أم كبيرة في السن وهو وحيدها، وهذه الأم تفقد ذاكرتها في أغلب الأوقات نظرا لكبر سنها، فكانت تهذي بولدها فلا تريده يفارقها، وكان تخريفها يضايق ولدها منها ومن تصرفها معه ، وسيقلل من قدره عند قومه ! هكذا كان نظره القاصر .
وفي أحد الأيام أراد عربه ان يرحلوا لمكان آخر .
فقال لزوجته: إذا ذهبنا غداً ، اتركي أمي بمكانها واتركي عندها زادا وماءا حتى يأتي من يأخذها ويخلصنا منها أو تموت !!
فقالت زوجته : أبشر سوف أنفذ أوامرك .
شد العرب من الغد ومن بينهم هذا الرجل ..
تركت الزوجة ام زوجها بمكانها كما أراد زوجها ، ولكنها فعلت أمرا عجبا ، لقد تركت ولدهما معها مع الزاد والماء ،(وكان لهما طفل في السنة الأولى من عمره وهو بكرهما وكان والده يحبه حبا عظيما ، فإذا استراح في الشق طلبه من زوجته ليلاعبه ويداعبه) .
سار العرب وفي منتصف النهار نزلوا يرتاحون وترتاح مواشيهم للأكل والرعي ، حيث إنهم من طلوع الشمس وهم يسيرون.
جلس كل مع اسرته ومواشيه ، فطلب هذا الرجل ابنه كالعادة ليتسلى معه .فقالت زوجته : تركته مع امك ، لانريده .
قال : ماذا ؟ وهو يصيح بها !
قالت : لأنه سوف يرميك بالصحراء كما رميت امك .
فنزلت هذه الكلمة عليه كالصاعقة ، فلم يرد على زوجته بكلمة واحدة لآنه رأى أنه أخطأ فيما فعل مع امه .
أسرج فرسه وعاد لمكانهم مسرعا عساه يدرك ولده وأمه قبل أن تفترسهما السباع ، لأن من عادة السباع والوحوش الكاسرة إذا شدت العربان عن منازلها تخلفهم في أمكنتهم فتجد بقايا أطعمة وجيف مواش نافقة فتأكلها .
وصل الرجل الى المكان وإذا أمه ضامة ولده الى صدرها مخرجة راسه للتنفس ، وحولها الذئاب تدور تريد الولد لتأكله ، والأم ترميها بالحجارة ، وتقول لها : ابتعدي هذا ولد فلان .
وعندما رأى الرجل ما يجري لأمه مع الذئاب قتل عددا منها وهرب الباقي.
حمل أمه وولده بعدما قبل رأس امه عدة قبلات وهو يبكي ندما على فعلته ، وعاد بها الى قومه ، فصار من بعدها بارا بأمه لا تفارق عينه عينها .
وصار اذا شدت العرب لمكان آخر يكون اول ما يحمل على الجمل امه ويسير خلفها على فرسه كما زاد غلاء زوجته عنده لفعلتها الذّكيّة، والّتي علمته درسًا لن ينساه أبدًا.

سودوكـــو

وزع الأرقام من 1 الى 9 داخل كل مربع من المربعات التسعة الصغيرة، ثم أكمل توزيع باقي الأرقام في الأعمدة التسعة الرأسية والأفقية في المربع الكبير ولا تستخدم الرقم إلا مرة واحدة.

7					9	5		8
				5				
8								
6								
	2		9		3		4	
								9
								3
				6				
4		7	2					1

كلمات متقاطعة

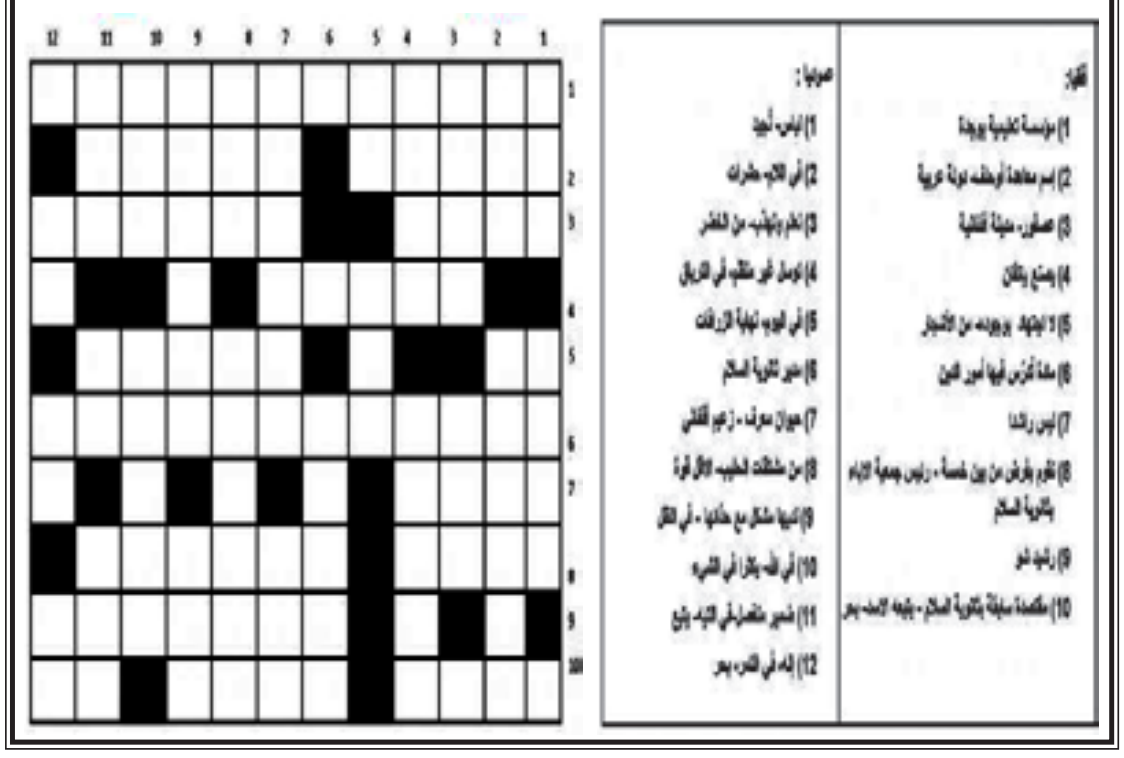

الزوراء

الأخيرة

للدخول إلى موقع الصحيفة

نائب رئيس التحرير: حسن العبودي - مدير التحرير: يحيى الزيدي

هاتف هيئة التحرير 07810090003

العدد: 7234 الخميس 23 نيسان 2020

No: 7234 Thu 23 April 2020

اقرأها صباح كل يوم

alzawraanews@yahoo.com

http://alzawraapaper.com

https://www.facebook.com/alzawraapaper

https://twitter.com/alzawraanews

درة تثير غضب الممرضات في مصر

نقيب التمريض: فيلم «يوم وليلة» يسيء لسمعة 600 ألف من «الجيش الأبيض»

أثار فيلم «يوم وليلة» ضجة في مصر بعد عرضه مؤخراً على الموقع الشهير يوتيوب، بسبب الإساءة لدور الممرضة، والذي تقوم ببطولته الفنانة التونسية درة، وخالد النبوي، وحنان مطاوع، وأحمد الفيشاوي. وبدأت أزمة الفيلم بعد اعتراض نقابة الممرضين المصريين على العمل بسبب دور درة- والتي جسّدت شخصية ممرضة فقيرة ومطلقة تقوم بأعمال منافية للآداب داخل المستشفى، بسبب حاجتها المادية، كما تسرق - وبعض زميلاتها - الأدوية الخاصة بالمرضى لبيعها والتكسب منها. بدورها، وجهت الدكتورة كوثر محمود، نقيب عام التمريض في مصر، اتهاما مباشرا لصناع فيلم «يوم وليلة» بالإساءة لسمعة 600 ألف من أعضاء فرق التمريض في مصر، وقالت إن عرض الفيلم عبر موقع اليوتيوب يسيء لمعنويات «الجيش الأبيض» الذي يخوض الآن حربا لمواجهة انتشار فيروس كورونا، وناشدت الرئاسة المصرية بالتدخل لوقف عرض الفيلم. وتابعت عبر مداخلة هاتفية عبر القناة الأولى المصرية، قائلة: «هي الدراما المصرية مش هترحمنا.. ليه مصر والعالم في وادي وهي في وادي تاني». كما أضافت: أن فيلم «يوم وليلة»، للفنانة درة، يسيء لمهنة التمريض، وهناك حالة غضب كبيرة وسط الممرضين بسبب الفيلم الذي لا يعبر عن الدور الكبير الذي تقدمه الممرضات الآن. وأكدت نقيب عام التمريض: أنها كانت تعلم بأمر الفيلم، ولذلك قامت برفع دعوى قضائية عليه، وفي ظل الظروف التى تشهدها مصر لم يعرض في السينما. وتابعت: ولكن فوجئنا أن الفيلم نشر على موقع اليوتيوب. مناشدة الرئيس عبد الفتاح السيسي أن يوقف عرض الفيلم ورفعه من السوشيال ميديا.

طاقة حب وتفاؤل من نجوم الوطن العربي

كارول سماحة، محمد منير، صابر الرباعي، سميرة سعيد، تامر حسني ووائل جسار.. نجوم شاركوا في الأوبريت الغنائي الأضخم «إنت أقوى» الذي انطلق عبر اليوتيوب ليعطي الجمهور طاقة حب وخير وتفاؤل ونور.

بمجرد الحديث عن عمل غنائي ضخم يضم مجموعة من أهم نجوم الغناء في الوطن العربي، لم يتردد هؤلاء النجوم في المشاركة دون تفكير؛ خاصة أن أرباح هذا العمل ستعود لشراء مستلزمات طبية لمواجهة فيروس كورونا. وقد أكد كاتب العمل مدحت العدل أن الأوبريت نُفّذ في 7 أيام تقريباً، حيث كان يتواصل فيها باستمرار مع كل فريق العمل. وسُجّل كل مقطع من الاوبريت في بلد مختلف نظراً للظروف التي يمر بها العالم في الوقت الحالي من حظر الطيران الجوي؛ حيث سجل صابر الرباعي المقطع الخاص به في تونس.

أما سميرة سعيدة، فسجّلت فقرتها في الجونة، والأمر سيان بالنسبة إلى وائل جسار الذي سجّل فقرته في لبنان.

أما الكينغ محمد منير وتامر حسني وكارول سماحة، فقد سجّلوا فقراتهم الغنائية معاً في الإستديو نفسه في مصر، مع الحرص التام على تنفيذ كل الإجراءات الخاصة بسلامتهم.

الجدير بالذكر أن الأوبريت شهد ظهور مجموعة كبيرة من نجوم الساحة الفنية، في مقدمتهم يسرا ولبلبة و التونسية درة والكاتب تامر حبيب وماجد الكدواني وأكرم حسني، والإعلامية إنجي علي وكاتب الأوبريت مدحت العدل، ولاعب كرة القدم محمد زيدان وماجد المصري. وكان انطلاق العرض الأول للأوبريت عبر قناة اليوتيوب من تحت سفح الأهرامات.على صعيد آخر، كان هناك بوستر ترويجي صمّمه بعض رواد السوشيال ميديا نُشر قبل انطلاق الاوبريت بأيام يضم الهضبة عمرو دياب الأمر الذي تعجب منه فريق عمل الأوبريت والجهة المنتجة، خاصة أنه لم تُعرض المشاركة على عمرو دياب من قبل فريق العمل لأنه يرفض العمل الجماعي، ولم يشترك فيه من قبل.

هند صبري إلى القضاء

أطلقت النجمة التونسية، هند صبري، ومعها مجموعة من الشخصيات العامة في المجتمع المدني في تونس وخارجها، جمعية بعنوان «مفيد» بهدف تنمية المجتمع التونسي في ظل أزمة انتشار فيروس كورونا. وبمجرد أن أعلنت إطلاق الجمعية، نجحت في جمع تبرّعات وصلت إلى 70 ألف دينار تونسي التي وُجّهت إلى مدينة قبلي التونسية التي تحوي أكبر عدد من إصابات كورونا في البلاد.

في المقابل، فوجئت هند صبري ببعض التصريحات على لسانها التي انتشرت أخيراً عبر بعض الصفحات على مواقع التواصل الاجتماعي، مفادها أن هند صبري طالبت بتوفير طائرات خاصة لنقل النجوم إلى مواقع التصوير في ظل أزمة فيروس كورونا؛ الأمر الذي تعجّبت منه هند كثيراً، وأكدت أنها شائعات ساذجة لاأساس لها من الصحة، وطلبت من الوسائل الإعلامية ألّا يروجوا لأي تصريحات وهميّة منتشرة من خلال السوشيال ميديا، ما دامت لم تُرسَل عبر مكتبها الإعلامي أو تُنشر عبر صفحاتها الرسمية على مواقع التواصل الاجتماعي.

وأشارت صبري إلى أنه من تنشر أي تصريحات غير حقيقية نقلاً عنها عبر صفحات السوشيال ميديا فسيُلاحق قضائياً.

مطر ساخن

كل عام وأنتم بخير

■ أحمد الجنديل

نحن أمام أبواب الشهر الفضيل، وسنكون في ضيافة الرحمن الرحيم، ونحن نستقبل هذا الشهر المبارك نسأل الله أن يمن على الجميع بالخير والبركة، وأن يجعل منه محطة للمغفرة والرحمة .

ومع شهر رمضان المبارك تكون النفوس مترعة بالأمل، ويكون العراق الشاخص في قلوبنا والمتربع في ضمائرنا، فالعراق هو المبنى والمعنى، ونقطة المنبع واختتام المصب.

وطني المتألق رغم اصطفاف الرزايا عليه، والمتقدم رغم فداحة الخطب الرابض عند قدميه، والمشرق رغم تكالب جحافل الظلام على ربوعه .

أي سر هذا الذي يعتمر في صدر وطني؟ وأي عراق هذا الذي تحترق أطرافه؟ فتهتف السماء يا نار كوني بردا وسلاما على العراق، فينتفض من جديد ماردا من بين ركام الرماد، معافى من جراحه، ناشرا أجنحة المحبة والسلام على الجميع .

أي وطن تكتظ على ترابه كل هذه الشلالات المضيئة بهدى السماء في هذا الشهر الفضيل؟ وتتزاحم عند أعتابه كل الينابيع المتدفقة بالخير والعطاء، وأي وطن هذا الذي تتحول فيه الهواجس إلى فراشات ملونة، مواكب من صبايا أثيرية، باقات ورد تنضح ترانيم عذبة لتشكل لحنا يفيض طهرا وبراءة؟

افتح صدرك يا وطني لهذا الشهر الكريم، ودعنا نرتل القرآن في أحضانك ونمد يد المساعدة للفقراء والمحتاجين، ونعطر نفوسنا بشذى الايمان، فهو شهر يستجاب الدعاء فيه، وهو شهر تنزل البركة فيه على عباد الرحمن، وهو شهر يرتقي بنا الى أعلى درجات العفة والطهارة .

ما أورثه الله من الحكمة المتدفقة من ابار الإبداع هنا في بلدي، وما أودعه الله من كنوز الكرامة هنا في وطني .. هنا وطن الأنبياء والأولياء والعلماء وكل رموز التاريخ الإنساني العريق !.. هنا مهد الرسالات التي انزلها الله لتمطر العالم حياة وخصبا وحضارة .

هنا العراق.. إذا ادلهمت في وجهه سحب الغدر والإهمال انقض عليها باسلا مقداما محلقا في الأعالي، فترتد كل السيوف الصدئة التي تريد النيل منه، وتتهاوى كل العروش المزيفة التي تتجاسر عليه، وتضمحل كل المخططات الغارقة في الوهم .

هنا العراق تاريخ خُطّت صفحاته بالنور، وتعطرت آفاقه بعبير الشهادة . أيها الوطن الممتد من الوريد إلى الوريد، والأريج الذي يفوح من شواطئ دجلة، وهي تنثر ضفائرها على جيد الفرات، والشمس التي تشرق من رحاب الله المغمورة بالأمن والسلام لتنمح الدفء إلى عالم غارق بالصقيع . أيها العراق الممتد من الشريان الى الشريان، رمضان كريم عليك، وعلى شعبك، وكل عام وأنت بألف خير . إلى اللقاء ...

الجمهور لن يسمع شيرين وإليسا في رمضان

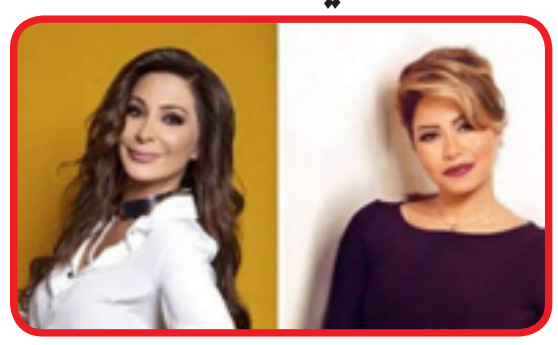

يبدو أن قرار مشاركتها في الموسم الرمضاني المقبل بات مستحيلاً؛ فبعد أن أبدت بنت النيل شيرين عبد الوهاب موافقتها المبدئية على غناء تتر مسلسل «خيانة عهد» للنجمة يسرا لتخوض به الموسم الرمضاني الجديد، فوجىء جمهور يسرا بقرار آخر من قبل الجهة المنتجة . رغم أنه كان هناك اتفاق مبدئي بين الجهة المنتجة لمسلسل يسرا وبين شيرين عبد الوهاب لتقديم تتر المسلسل الذي رُشّح لكتابته الشاعر أمير طعيمة، لكن قبل اللحظات الأخيرة لتسجيل الأغنية استقرّت الجهة المنتجة على مصطفى حجاج لتقديم التتر الذي كتبه مدحت العدل؛ حيث ينشغل طعيمة بكتابة أكثر من تتر درامي خلال المنافسة الرمضانية المقبلة. ولم يكن هذا الانسحاب الأول لشيرين هذا الموسم؛ حيث سبق أن اعتذرت عن تقديم تتر مسلسل «2020» لناديين نسيب نجيم وقصي خولي قبل خروجه من الموسم الرمضاني الجديد بسبب أزمة زوجها حسام حبيب مع مدير أعمالها السابق ياسر خليل. ولم تكن شيرين عبد الوهاب هي الوحيدة التي خرجت من سباق تترات الأعمال الرمضانية، حيث إن إليسا التي كان من المقرر أن تقدّم تتر مسلسل دانتيل لسيرين عبد النور التي هي الأخرى لم تلحق بالسباق الدرامي الرمضاني الجديد؛ فقد توقف تصوير العمل قبل أسابيع خوفاً من عدوى فيروس كورونا، على أن تتواصل الجهة المنتجة مع إليسا في وقت لاحق بعد قرار خروج المسلسل من السباق الرمضاني.

صبا مبارك.. بدوية مغوارة

يشهد السباق الرمضاني المقبل عودة النجمة، صبا مبارك، إلى دور البدوية بعد خمس سنوات، وذلك من خلال مسلسل «حارس الجبل» الذي يُعد أحد أضخم الإنتاجات العربية هذا العام، حيث تؤدي فيه صبا دور رمال الفارسة المغوارة التي تنتمي إلى إحدى القبائل في عام سُميّ بعام الموت، شهدت فيه المنطقة جوعاً، وأمراضاً وجفافاً، أدت إلى حروب وغزوات بين القبائل من أجل البقاء.

ونشرت صبا الإعلان الرسمي للمسلسل على صفحتها الرسمية على فيسبوك، وعبّر الجمهور عن ترقّبه الشديد للمسلسل، الذي كشف إعلانه في أجواء من التشويق عن عداوة بين صبا ومنذر الذي ضربها، وتمتلك صبا ضمن أحداث المسلسل عدة مهارات منها ركوب الخيل، رمي السهام والخطابة.

وتطلّ صبا من خلال «حارس الجبل» في الماراثون الرمضاني للعام الثالث على التوالي، بعد مسلسلَيّ عبور (2019)، وطايع (2018)، كما فاز أحدث أفلامها مسافر: حلب - إسطنبول بست جوائز دولية منها جائزة أفضل ممثلة من مهرجان طريق الحرير في إيرلندا، وتشارك في عدة أفلام خلال الفترة المقبلة .

«حارس الجبل» يُعد أحد أضخم الإنتاجات العربية هذا العام، ويشارك صبا في بطولته نخبة من النجوم العرب، ويشهد المسلسل التعاون الرابع بين صبا ومنذر رياحنة بعد مسلسلات «مملكة النمل»، «الاجتياح» و«طوق الإسفلت» الذي يُعد آخر ظهور لصبا في دور البدوية قبل «حارس الجبل».

تغريدات twitter

مؤيد اللامي

نقيب الصحفيين العراقيين

إحدى أكبر الهيئات المالية وتداولاتها يوميا بعشرات مليارات الدنانير مع المصارف والإتصالات والتأمين والإستثمار والتحويل المالي والفنادق والسياحة وغيرها هذه الهيئة تبرعت بمبلغ ٢٥ مليون دينار لدعم ذوي الدخل المحدود من خلال البنك المركزي أي مايعادل ٢٠ ألف دولار فقط هل هذا معقول .

مصطفى سعدون

بينما تشكو السمنة بسبب إفراطك في الأكل خلال حظر التجوال، كان غيرك أيضاً يشكو، لكن هذه المرة من الجوع.

معلومة طبية

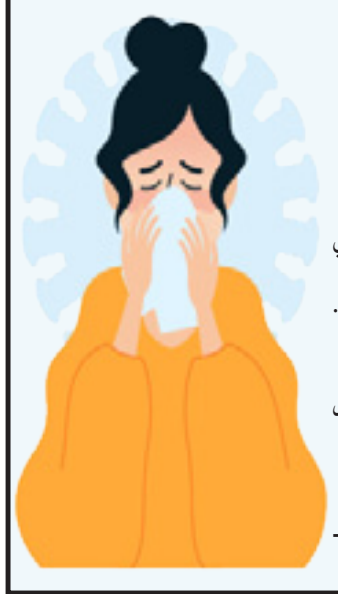

٧ طرق للتخلص من مسح الوجه تجنباً لعدوى كورونا

١- اكتب على الكمبيوتر: استخدم «كرة ضغط» لتبعد يدك عن وجهك.

٢- المكياج او واقي الشمس او المرطبات أو الغسول المعطر يقلل من تفكيرك في «مسح الوجه».

- اليد الرطبة باستخدام الكريم أو الغسول «رائحته» تذكرك بعدم «مسح الوجه».

٣- استخدم مناديل معقمة للتعامل مع الحكة أو فرك العين.

٤- استعن بصديق مقرب أو فرد من العائلة ينبهك بعدم مسح وجهك .

٥- استخدم تطبيقا ذكيا او منبها، يذكرك كل ١٥ دقيقة بضرورة ألا تمسح على وجهك .

٦- لو فكرت بأنك لايجب ان تمسح وجهك بيدك ستذهب مباشرة الى وجهك.

٧- اشياء تجنبك المسح :

- لاتستخدم طلاء الاظافر - استخدم قطرة العين - استخدم مرطبا للبشرة - استخدم اداة لضم الشعر.

عين على العالم

غوغل يحتفل بـ«يوم الأرض» على صفحته الرئيسية

احتفل موقع البحث الأشهر في العالم «غوغل»، بذكرى اليوبيل الذهبي «50 عامًا» على الاحتفال بيوم الأرض العالمي Earth day، الذي يوافق 22 إبريل من كل عام. واحتفل غوغل في هذا العام بأحد أصغر الكائنات وأهمها في الطبيعة وهو «النحلة»، وأن ثلث محاصيل العالم تعتمد على التلقيح من النحل، وأكثر من 85% من نباتات العالم المزهرة. ويحيي العالم اليوم يوم الأرض العالمي، بهدف نشر الوعي والاهتمام بالبيئة الطبيعية لكوكب الأرض، وهو احتفال دولي سنوي يقام في عدد كبير من دول العالم، وبعض البلاد تسميه أسبوع الأرض، أسسه السيناتور الأمريكي جايلورد نيلسون، وهو سياسي وبيئي أمريكي، عندما قام ومساعده دنيس هايس بزيارة سانتا باربارا في ولاية كاليفورنيا عام 1969، تملكهما الغضب والذعر عندما شاهدا كميات النفط الكبيرة التي تلوث مياه المحيط الهادي بالقرب من السواحل الأمريكية لمسافة أميال عدة.

لمواجهة «كورونا» .. سوار يراقبك ويمنعك من لمس وجهك

يهدف السوار الذكي الجديد المسمى (Good Vibes) على منصة (Indiegogo) إلى منعنا من لمس وجوهنا لتقليل فرصة انتقال فيروس كورونا المستجد، حيث تتمثل إحدى طرق نقل الفيروس في لمس أعيننا أو أنوفنا أو فمنا بأيدينا التي قد تكون مصابة بالفيروس، وينصحنا الخبراء الطبيون بعدم لمس وجوهنا لمنع عدوى فيروس كورونا المحتملة من الانتقال من أيدينا إلى وجوهنا. وجاءت فكرة السوار الذكي من أربعة آباء في سان فرانسيسكو، أرادوا حماية أسرهم من فيروس كورونا المستجد، وذلك بعد أن وجدوا أن العلاجات مثل ارتداء القفازات أو الأقنعة لمنع لمس الوجه ليست عملية أو مريحة. وحاول الفريق تطوير أداة جديدة لمساعدة أسرهم على إيقاف هذه العادة التلقائية، وأرادوا منع عادة لمس الوجه أثناء فترة التباعد الاجتماعي عبر تطوير أداة (Good Vibes)، وهي عبارة عن سوار ذكي يتم ارتداؤه على المعصم مزود بشارة ممغنطة من القماش الناعم توضع على قبة القميص. ويهتز السوار إذا قربت يدك من وجهك، وتنبهك الاهتزازات للتوقف عن تحريك يدك قبل أن تلمس وجهك، مما يساعد في إبقاء (COVID-19) ومسببات الأمراض الأخرى بعيدة عن عينيك وأنفك وفمك، ويلتقط السوار الذكي المجال المغناطيسي عندما تكون الشارة على مقربة منه، مما ينبهك عندما ترفع يدك إلى وجهك دون وعي.ويحصل الداعمون الأوائل على الجهاز البسيط المصمم للحفاظ على الصحة بسعر 20 دولارًا، وبالرغم من أن السوار الذكي لا يزال في مرحلة المفهوم في الوقت الحالي على منصة (Indiegogo)، لكن من المتوقع شحنه للمستخدمين في شهر يونيو 2020.

جديد واتسآب .. «إيموجي» تدعم التباعد الاجتماعي

إن تلقي رسائل حول التباعد الاجتماعي والنظافة الجيدة والتدابير الوقائية الأخرى أمر بالغ الأهمية في وقت يجتاح فيروس كورونا فيه الكرة الأرضية، وانطلاقًا من ذلك بدأ تطبيق واتساب بمنح المستخدمين إمكانية الوصول إلى حزمة ملصقات جديدة تعزز التباعد الاجتماعي والبقاء في المنزل أثناء تفشي فيروس كورونا المستجد. وتساعد حزمة ملصقات واتساب (معًا في المنزل) على التواصل بطريقة ممتعة، وتبرز الحاجة إلى البقاء في المنزل والمحافظة على التباعد الاجتماعي بين الأشخاص أثناء تفشي الفيروس، تم تصميم الملصقات بالتعاون مع منظمة الصحة العالمية (WHO)، وهي متوفرة بعشر لغات مختلفة. كما تتضمن الملصقات، عبارات شائعة مثل (سنفعل ذلك معًا)، ولكنها تتضمن أيضًا بعض الرسائل المشجعة مثل سؤال شخص ما إذا كان على ما يرام، وقول إن شخصًا ما (بطلي)، والإحتفال بالعاملين الطبيين أيضًا، كما تحوي ملصقات واتساب الجديدة على ملصق غسل اليدين، وإجراء مكالمة فيديو جماعية وبعضها يتعلق بالعمل من المنزل. هذا وتم استخدام تطبيق واتسآب على نطاق واسع للحد من نشر المعلومات الخاطئة حول تفشي فيروس كورونا، حيث وضع التطبيق قيودًا على كيفية استخدام إعادة التوجيه وتنفيذ تدابير أخرى لمنع انتشار المعلومات الخاطئة، كما تستعد الخدمة أيضًا لتوسيع الاتصال الجماعي للحفاظ على اتصال المستخدمين.