الزوراء

رئيس مجلس الإدارة رئيس التحرير
مؤيد اللامي

12 صفحة

رقم الاعتماد في نقابة الصحفيين (1)

يومية سياسية عامة تصدر عن نقابة الصحفيين العراقيين

أوّل صحيفة صدرت في العراق عام 1869 م

غير مخصصة للبيع

العدد: 7196 الاثنين 24 شباط 2020

السعر 500 دينار

No: 7196 Mon 24 Feb 2020

ملك الأردن يأمر بإرسال طائرة خاصة لإجلاء طفل أردني من العراق

عمان/ متابعة الزوراء:
أمر العاهل الأردني، الملك عبد الله الثاني، بإرسال طائرة خاصة إلى إقليم كردستان في العراق لإجلاء طفل أردني من هناك. وقال رئيس هيئة الأركان الأردنية المشتركة، اللواء الركن يوسف أحمد الحنيطي، إنه أوعز بناءً على "توجيهات ملكية سامية"، إلى قائد سلاح الجو الملكي الأردني بإرسال طائرة من نوع (C130) إلى مدينة أربيل لإجلاء الطفل الأردني، هاشم عبد الرحيم يوسف حسن، لنقله إلى أحد المشافي الأردنية.وأوضح اللواء الحنيطي: أن الطائرة مزودة بطاقم متخصص بالخدمات الطبية الملكية.

وزير الداخلية يوعز بالإسراع في تفعيل مشروع الفيزا الإلكترونية للمسافرين

بغداد/ الزوراء:
أوعز وزير الداخلية، ياسين طاهر الياسري، امس الاحد، بدراسة مشروع الفيزا الإلكترونية للمسافرين كافة والإسراع بتفعيلها.وقال المكتب الإعلامي لوزير الداخلية، في بيان تلقت «الزوراء» نسخة منه: إن «الياسري ترأس اجتماع هيأة رأي الوزارة رقم (١) لسنة ٢٠٢٠ بحضور وكلاء الوزارة الأعضاء، وأوعز بدراسة مشروع الفيزا الإلكترونية للمسافرين كافة والإسراع بتفعيلها».وأضاف: انه «جرى خلال الاجتماع متابعة مراحل تنفيذ قرارات هيأة الرأي للاجتماع السابق، ومناقشة عدد من القضايا واتخاذ القرارات التي تسهم في تطوير عمل الوزارة على المستوى الأمني والخدمي والإداري ومختلف مفاصل العمل الأخرى». واوضح: أن الياسري تطرّق خلال الاجتماع إلى فقرات الموازنة الاستثمارية للوزارة للعام ٢٠٢٠، مشدّداً على أهمية تعزيز قدرات قيادة قوات حرس الحدود ومسك قاطع المسؤولية بين العراق وسوريا، موجهاً بتجهيز قيادة قوات الشرطة الاتحادية بعجلات حديثة.

القانونية النيابية تحذر من دخول البلد في فراغ دستوري

التخطيط الاستراتيجي لـ الزوراء: البرلمان لم يطلع على المنهاج الوزاري والسير الذاتية لحكومة علاوي

الزوراء/ حسين فالح:
كشفت لجنة التخطيط الاستراتيجي ومتابعة البرنامج الحكومي النيابية عن تقديم 53 نائبا طلبا الى رئاسة البرلمان لتحديد موعد انعقاد الجلسة الاستثنائية لمنح الثقة لحكومة رئيس الوزراء المكلف، محمد توفيق علاوي، وفيما اكدت ان البرلمان لم يطلع حتى الآن على السير الذاتية لمرشحي الكابينة الوزارية والمنهاج الحكومي لرئيس الوزراء المكلف، حذرت اللجنة القانونية النيابية من دخول البلد في فراغ دستوري في حال عدم تمرير حكومة علاوي.

وقال عضو لجنة التخطيط الاستراتيجي ومتابعة البرنامج الحكومي، محمد كريم، في حديث لـ"الزوراء": ان دعوة وجهت من قبل 53 نائبا، وكذلك رئيس الوزراء المستقيل عادل عبد المهدي، الى رئاسة البرلمان، لغرض تحديد موعد انعقاد الجلسة الاستثنائية لمنح الثقة لحكومة رئيس الوزراء المكلف محمد توفيق علاوي. مؤكدا: ان رئاسة البرلمان الى الآن لم تحدد الموعد النهائي لانعقاد الجلسة بسبب معارضة بعض الكتل السياسية، وكذلك رئيس البرلمان ونائبه الثاني، على آلية تشكيل الحكومة. واضاف: ان مواقف الكتل متباينة بشأن تشكيل الكابينة الوزارية، لاسيما من قبل الكتل السنية والكردية والاقليات وحتى بعض الكتل الشيعية، هناك من يؤيد الحكومة ويدفع باتجاه تمريرها. مبينا: ان بعض الكتل تخلت عن مواقفها السابقة التي كانت تدعو الى تجاوز المحاصصة وموضوع تقاسم السلطة والمناصب الى اخره، ما سبّب عرقلة في انعقاد الجلسة اليوم الاثنين. واوضح: ان البرلمان لم يطلع حتى الآن على السير الذاتية لمرشحي الكابينة الوزارية والمنهاج الحكومي لرئيس الوزراء المكلف محمد توفيق علاوي. مشددا على ضرورة عرض السير الذاتية على اعضاء البرلمان، وكذلك المنهاج الحكومي، لغرض دراسته قبل التصويت عليه.واشار الى: ان لجنته ستتابع عمل المنهاج الوزاري لحكومة علاوي في حال التصويت على منح الثقة لحكومته. لافتا الى: ان علاوي سيلزم وزراءه بتقديم منهاج وزاري كل حسب وزارته خلال مدة شهر او 15 يوما بعد منح الثقة لحكومته.

وتابع: ان لجنة التخطيط الاستراتيجي ومتابعة البرنامج الحكومي راقبت المنهاج الحكومي ومدى تطبيقه لحكومة رئيس الوزراء المستقيل عادل عبد المهدي، وشخّصت بعض الانحراف والخلل، وخاطبت رئاسة البرلمان رئاسة الوزراء لغرض استضافة عبد المهدي، إلا انه لم يأت الى مجلس النواب. بدوره، حذر عضو اللجنة القانونية، النائب شيروان ميرزا، من دخول البلد في فراغ دستوري في حال اخفق رئيس الوزراء المكلف محمد توفيق علاوي من نيل ثقة البرلمان لحكومته.وقال ميرزا في حديث لـ"الزوراء": ان خلافات الكتل السياسية ما زالت قائمة بين القوى السياسية، لا سيما السنية والكردية وحتى بعض الكتل الشيعية حول تشكيل الكابينة الحكومية. لافتا الى: ان رئيس الوزراء المستقيل عادل عبد المهدي اكد انه سيترك المنصب بعد الثاني من اذار المقبل، ففي حال عدم منح الثقة لحكومة علاوي سيدخل البلد في فراغ دستوري، وفي ازمة كبيرة اكبر من الحالية.واضاف: ان المرحلة الراهنة تتطلب تنازل الجميع سواء كان من الكتل السياسية او رئيس الوزراء المكلف من اجل مصلحة البلد. مؤكدا: ان علاوي ما زال مصرا على مواقفه، وعدم اعطاء اية مرونة في المناقشات مع الكتل السياسية.

مطار بغداد يتخذ إجراءات وقائية لفيروس "كورونا" للقادمين إلى العراق

الحلبوسي يدعو إلى عقد اجتماع لرئاسة المجلس اليوم والكعبي يكشف عما سيبحثه الاجتماع

بغداد/ الزوراء:
دعا رئيس مجلس النواب، محمد الحلبوسي، رئاسة البرلمان إلى عقد اجتماع، اليوم الاثنين، للنظر بطلب عقد جلسة استثنائية لتشكيل الحكومة الجديدة، وتحديد موعد الجلسة، فيما كشف نائب رئيس البرلمان، حسن الكعبي، عما ستبحثه رئاسة البرلمان في اجتماعها اليوم. وقال مكتب الحلبوسي، في بيان، إن الأخير «دعا رئاسة مجلس النواب إلى عقد اجتماع اليوم الاثنين الساعة ١١ صباحا، استنادا إلى المادة ١٠ من النظام الداخلي لمجلس النواب».وأضاف المكتب أن الاجتماع يأتي «للنظر بالطلب المقدم لعقد جلسة استثنائية لتشكيل الحكومة الجديدة وتحديد موعد الجلسة».في غضون ذلك، كشف نائب رئيس البرلمان، حسن الكعبي، عما ستبحثه رئاسة البرلمان في اجتماعها اليوم.وقال الكعبي، في بيان: ان «هيئة رئاسة مجلس النواب ستعقد صباح اليوم الإثنين اجتماعا خاصاً لبحث المنهاج الحكومي لرئيس الوزراء المكلف محمد توفيق علاوي، والسير الذاتية لمرشحي الحكومة الجديدة على وفق النظام الداخلي والإجراءات المعمول بها في مجلس النواب». واضاف انه «من المؤمل ان يكون يوم الأربعاء المقبل موعدا لعقد جلسة مجلس النواب لمنح الثقة لحكومة علاوي، سيما وان المدة القانونية للتكليف شارفت على الإنتهاء، ولم يعد هناك وقت كافٍ لحسم موضوع تشكيل الحكومة».

منتخب الشباب يهزم موريتانيا بهدفين ويتأهل لدور الثمانية من بطولة العرب ص 6

إعلاميان يلغيان حفل زفافهما ويتبرعان بالتكاليف لجرحى الاحتجاجات الاخيرة

أكد أهمية تكثيف «النضال المهني» لمواجهة التحديات العربية

اتحاد الصحفيين العرب يجدد استنكاره لصفقة القرن ويطالب الحكومات العربية بمراجعة التشريعات السالبة للحريات

القاهرة/ الزوراء:
أكد الاتحاد العام للصحفيين العرب أهمية تكثيف النضال المهني لمواجهة تحديات الظروف العصيبة التي تمر بها الأمة العربية وتنامي مظاهر الفوضى، وفيما جدد استنكاره لصفقة القرن التي أعلنها الرئيس الأمريكي، دونالد ترامب، طالب الحكومات العربية بمراجعة التشريعات السالبة للحريات، ومنح الصحافة العربية قدرا أوسع من الحرية. وقال الاتحاد، في بيان ختامي صدر عقب اجتماع عقده في القاهرة، برئاسة رئيس الاتحاد مؤيد اللامي، وتلقت «الزوراء» نسخة منه: بالنظر إلى الظروف الدقيقة التي تمر بها الأمة العربية، خصوصا ما يتعلق بالقضية الفلسطينية التي تتعرض إلى مؤامرات خطيرة، فقد اتفق الحاضرون، وبالإجماع، على إطلاق اسم «فلسطين» على اجتماعات هذه الدورة. وأضاف: أن الظروف العصيبة التي تمر بها الأمة العربية والتي يميزها تنامي مختلف مظاهر الفوضى والتشتت والحروب، وتعميق الصراعات العربية عربية، وباستمرار تراجع مؤشرات حرية الصحافة والتعبير، وباقي تجليات حقوق الإنسان، تستوجب المراهنة على تكثيف أشكال النضال المهني لمواجهة هذه التحديات.وتابع: أن الاتحاد العام، الذي كان وسيظل في طليعة التنظيمات المهنية العربية للتصدي لمختلف المؤامرات وفيا لدوره في مواجهة كل هذه المخاطر والتحديات، وهو يحث الزميلات والزملاء الصحفيين العرب على ضرورة مواصلة التعبئة والقيام بأدوارهم المهنية لإحباط كل هذه المؤامرات، ويعبر الاتحاد عن استعداده للتعاون والتحالف مع كل التنظيمات المهنية والحقوقية العربية التي تؤمن بمبادئ الدفاع عن حقوق الإنسان والديمقراطية، وسيادة الحريات، خصوصا حرية الصحافة والتعبير والنشر، ومناصرة مصالح الأمة العربية والنضال من اجل تحقيق قيم العدالة الاجتماعية والمساواة والديمقراطية وحقوق الإنسان.وشدد بالقول: إن الاتحاد العام للصحفيين العرب يجدد استنكاره وإدانته لمؤامرة القرن التي أعلنها الرئيس الأمريكي ترامب، تحت مسمى صفقة القرن، والتي تمثل اعتداءً صارخا على حقوق الفلسطينيين فى ديارهم وأملاكهم وحرياتهم، وما تضمنته من شرعية لاغتصاب إسرائيل للأراضي الفلسطينية خلافا لكل القوانين والشرائع الدولية وقواعد ومبادئ السلم العالمي، ومشاركة عملية للعدوان والجرائم التي يرتكبها المحتل الصهيوني في حق الشعب الفلسطيني، ويؤكد الاتحاد أن الإدارة الأمريكية، وبالنظر إلى خطورة المواقف التي أعلنتها بانحياز تام ومطلق لفائدة العدو الاسرئيلي، فإنها بذلك جردت نفسها من جميع مواصفات وشروط التحكيم والوساطة، لأنها لا يمكن أن تكون حكما وخصما في الوقت نفسه.

تفاصيل ص3

وزير الإسكان: تهيئة مليون قطعة أرض ضمن التصميم الحضري

بغداد/ الزوراء:
أكد وزير الإعمار والإسكان، بنكين ريكاني، تهيئة مليون قطعة أرض في بغداد والمحافظات ضمن التصميم الحضري. وقال ريكاني في تغريدة له: بلغ عدد المواطنين المقدمين على قطع الأراضي في بغداد والمحافظات أكثر من مليونين مواطن.وأضاف ريكاني: اليوم قاربنا من تهيئة نحو مليون قطعة أرض في بغداد وعدد من المحافظات في مدن جديدة بتصميم حضاري رائع. مؤكداً استمرار الوزارة بتوسعة حدود البلديات، وإضافة مدن جديدة بعد إقرار قانون التعويض العيني في مجلس النواب".وتوقع ريكاني "إنجاز المهمة خلال سنة واحدة إذا ما سارت الأمور بالوتيرة والهمة نفسها ".ولفت إلى أن "استمرار مطالبة مجلس النواب بإقرار القانون أعلاه، وتخصيص المبالغ لتنمية هذه المدن". مشيراً إلى أن "مشروع المدن الجديدة هو مشروع واعد جداً وجديد في هذه المرحلة، الغرض منه توفير الأراضي والمساكن للمواطنين، وتغيير وجه البلد ليكون حضارياً، ومنح أمل للعراقيين". وأعرب ريكاني عن شكره وامتنانه لكوادر التخطيط العمراني والبلديات العامة والمحافظين.

بعد فشل مفاوضات الوفد الكردي مع رئيس الحكومة المُكلف

تحالف القوى لـ الزوراء: لن نصوّت لحكومة علاوي وسندعم أية شخصية لديها مواصفات الاستقلالية

الزوراء / يوسف سلمان:
افصحت اوساط نيابية ان الوفد الكردي، الذي زار بغداد خلال الايام الماضية، قرر العودة الى إقليم كردستان بعد فشل المباحثات مع رئيس الحكومة المكلف. ورأت تلك الاوساط ان "الوفد سيطلع قيادات الاقليم بمجريات الحوارات مع القوى السياسية في بغداد، وقد يتخذ موقفا نهائيا رسميا من المشاركة او عدمها في حكومة رئيس الوزراء المكلف محمد علاوي. بالمقابل، يخوض رئيس الوزراء المكلف، محمد علاوي، حراكا مكثفا لتحشيد الاغلبية البرلمانية لعقد جلسة التصويت على منح الثقة لكابينته الوزارية التي يعتزم تقديمها امام البرلمان، وسط مقاطعة بعض الكتل السياسية الممثلة للمكونين الكردي والسني.وذكر نواب لـ"الزوراء" ان "علاوي يعقد اجتماعات يومية في منزله للتواصل مع نواب من مختلف الكتل السياسية، وذلك لضمان الاغلبية النيابية التي تكفل تمرير كابينته الوزارية في جلسة التصويت على منح الثقة للحكومة المؤقتة برئاسته".وتعليقا على ذلك، اكدت كتلة تحالف القوى العراقية انها لن تصوت على مرشح رئاسة مجلس الوزراء، محمد علاوي، لكون الشروط التي يطالب بها المتظاهرون لا تنطبق عليه. وقال نائب رئيس الكتلة، رعد الدهلكي، لـ"الزوراء": ان "علاوي من ذوي الجنسيات المزدوجة كما انه شخصية معروفه بانتمائها السياسي، وعملية ترشيحه لهذا المنصب كانت بموافقة ودعم بعض القوى السياسية، وهذا ما يرفضه المتظاهرون والشعب العراقي".واضاف ان "تحالف القوى لن يصوت على ترشيح علاوي، وسنكون مساندين لأية شخصية تنطبق عليها مواصفات الاستقلالية المتمسكة بالهوية العراقية دون غيرها، وينفذ تعهداته وبرنامجه الحكومي وفقا لجدول زمني، وفي مقدمتها عودة النازحين واعادة اعمار البلاد، ويكون قادرا على قيادة المرحلة، ويحافظ على التوافقية العراقية في المشاركة بالقرار".

إيران.. إغلاق جميع الجامعات والكليات في 9 محافظات للوقاية من تفشي "كورونا"

طهران/ متابعة الزوراء:
أعلن مستشار وزارة الصحة الايرانية، علي رضا وهاب زادة، إغلاق الجامعات في العاصمة طهران وعدد من محافظات البلاد للوقاية من التفشي المحتمل لفيروس كورونا.وكتب وهاب زادة في تغريدة له على "تويتر": ان جميع الجامعات في محافظات طهران والبرز وقزوين والمركزية وقم وهمدان وأصفهان وجيلان ومازندران، ستغلق حتى نهاية الأسبوع.وتم لغاية الآن تسجيل 28 اصابة مؤكدة بفيروس كورونا في البلاد، توفي منهم 5 افراد.وقد ادى انتشار فيروس كورونا في محافظات قم والمركزية وطهران وجيلان الى اغلاق المدارس والجامعات فيها، وفي بعض المحافظات المجاورة لها.

ترامب يعتزم توقيع اتفاق سلام مع طالبان

واشنطن/ متابعة الزوراء:
أعلن الرئيس الأميركي، دونالد ترامب، عزمه توقيع اتفاق سلام مع حركة طالبان.وقال ترامب إنه "سيوقع اتفاق سلام مع حركة طالبان". مبيناً أن "مسلحي حركة طالبان سئموا القتال". وأضاف أنه "يجب علينا التوصل إلى اتفاق مع حركة طالبان".واتفقت واشنطن وحركة طالبان على التوقيع على اتفاق في 29 فبراير، في حال تم الالتزام بتفاهم خفض العنف الذي يبدأ السبت، ويستمر لأسبوع، ما من شأنه أن يفضي لإنهاء أطول حرب في تاريخ الولايات المتحدة.

الجيش الليبي يعلن قتله 16 عنصرا تركيا في ليبيا

ليبيا/ متابعة الزوراء:
اكد مدير إدارة التوجيه المعنوي لـ"الجيش الوطني الليبي"، خالد المحجوب، في حديثه لوسائل الإعلام الروسية، إن "16 قتيلا من الجيش التركي سقطوا على أيدي القوات المسلحة الليبية حتى الآن، ونعد الرئيس التركي بالمزيد".وكان الرئيس التركي، رجب طيب أردوغان، أكد مرة جديدة، وجود قوات تركية في العاصمة الليبية إلى جانب مقاتلين سوريين، من أجل مواجهة الجيش الليبي بقيادة خليفة حفتر.وقال أردوغان، في كلمة ألقاها خلال مشاركته في مراسم تدشين طريق بري في ولاية إزمير غربي تركيا، بحسب ما أفادت وكالة إعلام روسية، إن "بلاده تحارب حفتر في ليبيا"، مشيرا إلى سقوط عدد من القتلى في الجانب التركي هناك. وأضاف: "نحن موجودون بجنودنا والجيش الوطني السوري في ليبيا، ولدينا بعض القتلى هناك، ولكننا أوقعنا نحو 100 قتيل وجريح من قوات حفتر".

بعد ارتفاع الإصابات المؤكدة إلى ٧٦٩٣٦ شخصا

"كورونا" يحصد أرواح ٢٤٤٢ صينيا حتى الآن ويوسع انتشاره في كوريا الجنوبية

بكين/ متابعة الزوراء:
أعلنت السلطات الصينية ارتفاع حصيلة الوفيات بفيروس"كورونا" المستجد داخل البلاد بنهاية السبت، إلى 2442 شخصا، والإصابات المؤكدة إلى 76936.وقالت لجنة الصحة الوطنية بالصين في بيان، امس الأحد: "تلقت لجنة شؤون الصحة بيانات من 31 مقاطعة، تؤكد إصابة 76 ألفا و936 شخصا، وفي الوقت الحالي لدينا 51 ألفا و606 مرضى، من بينهم 10 آلاف و968 شخصا في حالة صحية حرجة، وفارق الحياة 2442 شخصا جراء العدوى، وغادر المستشفيات 22 ألفا و888 شخصا بعد شفائهم".وفي سياق متصل، سجلت السلطات الصحية في مقاطعة هوبي الصينية 96 وفاة جديدة و630 إصابة أخرى بفيروس "كورونا" المستجد، بنهاية يوم 22 فبراير. وبذلك يرتفع عدد الوفيات جراء فيروس كورونا في المقاطعة إلى 2346 حالة وفاة.ووفقا للتقارير اليومية التي تصدرها لجنة الصحة في هوبي، فقد حصلت غالبية الوفيات في مدينة ووهان عاصمة المقاطعة، حيث ظهر الفيروس للمرة الأول في ديسمبر الماضي.من جهتها، أعلنت كوريا الجنوبية ارتفاع عدد المصابين بفيروس "كورونا" لديها إلى 556 حالة، عقب تسجيل 123 حالة جديدة خلال الـ24 ساعة الماضية، وبلغ عدد الوفيات 4 أشخاص.وأعلنت المراكز الكورية لمكافحة الأمراض والوقاية منها في إفادة، اكتشاف 123 حالة إصابة جديدة، من بينها 93 حالة بمدينة دايجو و20 حالة أخرى بمحافظة جيونجسانجبك، والباقون في مناطق مختلفة بجميع أنحاء البلاد. وأكد المركز وفات أربعة أشخاص، وشفاء 18 شخصا بعد علاجهم .

تفاصيل اخرى ص3

صالح يؤكد أهمية إتاحة "الفرص المتساوية" في التعيين أمام العراقيين

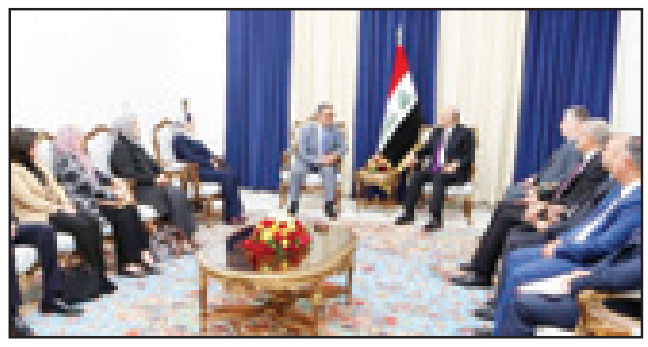

بغداد/ الزوراء:
شدد رئيس الجمهورية، برهم صالح، على ضرورة وتطوير كفاءة موظفي الخدمة العامة وتهيئة فرص عمل للعاطلين، مؤكداً أهمية إتاحة "الفرص المتساوية" في التعيين أمام العراقيين.

وقال المكتب الإعلامي لرئاسة الجمهورية في بيان: إن "رئيس الجمهورية برهم صالح استقبل، امس الأحد، رئيس مجلس الخدمة الاتحادي، محمود محمد عبد، والوفد المرافق له".

وأكد صالح، وفقاً للبيان: "أهمية أن يلعب المجلس دوراً أساسياً في رفع مستوى الوظيفة العامة وتطويرها، وإتاحة الفرص المتساوية في التعيين أمام العراقيين بما يحقق العدالة الاجتماعية، وضمان مبدأ المساواة للمؤهلين لإشغالها".

وشدد على "ضرورة تطوير الجهاز الإداري، ورفع مستوى الهيكل الوظيفي للدولة، وتطوير كفاءة موظفي الخدمة العامة والعمل على تحقيق الإصلاح المؤسساتي وتهيئة فرص عمل للعاطلين، وتوفير الرعاية الاجتماعية الملائمة لهم بالتنسيق مع الجهات المختصة".

من جانبه، استعرض رئيس وأعضاء مجلس الخدمة "الخطوات التي حققها المجلس في الارتقاء بواقع الهيكل الوظيفي للدولة بما ينسجم والتطور الذي يشهده العالم في مجالات العمل والاقتصاد".

إعلان مناقصة رقم (٢) لسنة ٢٠٢٠م
الدولة العراق
الهيئة العليا للحج والعمرة – بغداد الجادرية

يسر الهيئة العليا للحج والعمرة أن تعلن عن إجراء المناقصة رقم (٢) لسنة ٢٠٢٠م الخاصة بنقل الحجاج براً من بغداد وجميع المحافظات إلى الديار المقدسة لموسم حج ١٤٤١ هـ - ٢٠٢٠ م حيث يتوفر لدى الهيئة التخصيصات المالية ضمن موازنة الهيئة وبكلفة تخمينية (٢٠٠,٠٠٠) مائتا ألف دينار للحافلة الواحدة لليوم الواحد فعلى شركات النقل المتخصصة (نقل المسافرين) والراغبة بالاشتراك بالمناقصة مراجعة الدائرة الإدارية والمالية – قسم الحسابات في مقر الهيئة الكائن في بغداد – الجادرية لشراء وثائق العطاء باللغة العربية لقاء مبلغ قدره (٢٥٠,٠٠٠) فقط مائتان وخمسون الف دينار عراقي لا غيرها غير قابل للرد وتقديم العطاء بظرف مغلق إلى قسم العقود في الهيئة، ويجب أن يتضمن العطاء صك مصدق من أحد المصارف العراقية الحكومية المعتمدة من البنك المركزي العراقي أو إيداع نقدي في حساب الهيئة لدى المصرف العراقي للتجارة (TBI) كضمان للعطاء بنسبة (١٪) من المبلغ الكلي للعطاء علماً سيتم عقد مؤتمر خاص للإجابة عن استفسارات الشركات في مقر الهيئة الساعة العاشرة من صباح يوم الاثنين الموافق (٢/٣/٢٠٢٠) وإن آخر موعد لتسليم العطاءات الساعة الثانية ظهراً من يوم الاثنين الموافق (٩/٣/٢٠٢٠) وسيتم فتح العطاءات بشكل علني في اليوم التالي أمام مقدمي العطاءات وإذا وافق يوم فتح العطاءات عطلة رسمية فيؤجل إلى اليوم الذي يليه ويهمل أي عطاء يتم تقديمه بعد موعد الغلق وتتحمل الشركات التي ترسو عليها المناقصة أجور النشر والإعلان والهيئة غير ملزمة بقبول أوطأ العطاءات علماً سوف يتم بيع شروط وضوابط المناقصة أعلاه اعتباراً من تاريخ نشر الإعلان الموافق ٢٤/٢/٢٠٢٠م.

مع التقدير ....

الهيئة العليا للحج والعمرة

تعلن الشركة العامة لتسويق الادوية والمستلزمات الطبية عن اعلان تمديد غلق المناقصة المرقمة (93/2020/17) الى غاية ٢٣/٣/٢٠٢٠ بدلاً من ١٨/٣/٢٠٢٠ والذي تم الاعلان عنها على موقعنا

www.kimadia.iq

وزارة النقل
الشركة العامة لموانئ العراق
قسم العقود
اعلان المناقصة ١/محلية/٢٠٢٠
اعمال جرد الترميز الالكتروني للموجودات الثابتة

١-يسر الشركة العامة لموانئ العراق/البصرة احدى تشكيلات وزارة النقل عن دعوة مقدمي العطاءات المؤهلين وذوي الخبرة من دوائر الدولة وشركات القطاع الخاص لتقديم عطاءاتهم للمناقصة اعلاه.

٢-سيتم العمل وفق الالية المعتمدة للمناقصات العامة والتي تتيح لمقدمي العطاءات كافة من الدول المؤهلة بالاشتراك فيها كما هو محدد في النشرة التوضيحية الصادرة عن الامم المتحدة (الخاص بتعريف الدولة المؤهلة).

٣-على مقدمي العطاء المؤهلين والراغبين في الحصول على معلومات اضافية مراجعة الشركة العامة لموانئ العراق/قسم العقود الكائن في المعقل-شارع دينار-مقابل متنزه الاندلس خلال اوقات الدوام الرسمي وابتداءاً من الساعة الثامنة صباحاً ولغاية الساعة الثانية والنصف ظهراً او الاستفسار عن طريق الاتصال بأحد العناوين الالكترونية المبينة ادناه:

contracts@scp.gov.iq

ports_contracts@yahoo.com

٤-يكون تمويل المناقصة من حساب احتياطي البحث والتطوير للشركة العامة لموانئ العراق للعام ٢٠٢٠.

٥-الكلفة التخمينية للمناقصة:(٨٥٠٠٠٠٠٠٠)ثمانمائة وخمسون مليون دينار عراقي فقط.

٦-العطاءات المقدمة يجب ان تتضمن التأمينات الاولية بصورة (خطاب ضمان او صك مصدق او سفتجة) وبمبلغ قدره (١٢٧٥٠٠٠٠) اثنا عشر مليون وسبعمائة وخمسون الف دينار عراقي على ان يكون خطاب الضمان نافذ لمدة (١٢٠) مائة وعشرون يوماً اعتباراً من تاريخ غلق المناقصة معنون لامر الشركة العامة لموانئ العراق صادرة من احد المصارف المعتمدة من قبل البنك المركزي العراقي وبالدينار العراقي ويستثنى من ذلك شركات القطاع الحكومي.

٧- ان يكون العطاء مقدم من قبل الشركات المتنافسة نافذة لمدة (٩٠) تسعون يوما اعتبارا من تاريخ غلق المناقصة .

٨- بإمكان مقدمي العطاء المهتمين والراغبين بشراء وثائق المناقصة باللغة العربية وبعد دفع قيمة البيع البالغة (٣٠٠٠٠٠) ثلاثمائة الف دينار نقدا لدى القسم المالي /الصندوق وبعد جلب وصل قبض بالمبلغ اعلاه يتم تسليم الوثائق له بصورة فورية.

٩- يجب ان يحتوي العطاء المقدم من قبل الشركات المتنافسة على كافة المستمسكات المدرجة ادناه، وكالآتي:-

أ-تقديم اوليات تأسيس الشركة (شهادة التأسيس – محضر التأسيس – عقد التأسيس)

ب- صورة ملونة من هوية تصنيف المقاولين والشركات من ذوات التصنيف (الخامسة صعودا /كهربائية) .

ت- كتاب عدم الممانعة من دخول المناقصة صادر من الهيئة العامة للضرائب او احد فروعها (نسخة اصلية) ويكون نافذ حين تقديم العطاء معنون الى الشركات العامة لموانئ العراق .

ث- وصل شراء وثائق المناقصة نسخة اصلية.

ج- قائمة بالاعمال المماثلة مع العقود الخاصة بها لآخر خمسة سنوات .

ح- تقديم نسخة من الحسابات الختامية لآخر سنتين مصدقة من قبل محاسب قانوني ونسخة من الكفاءة المالية وكشف بالحساب المصرفي.

خ- لا يقبل اي تحفظ يقدم من قبل مقدم العطاء.

د- تقديم ما يثبت حجب البطاقة التموينية.

ذ- تقديم العطاء بظرفين (فني + تجاري) موقع ومختوم مع تضمينه كافة المتطلبات المنصوص عليها في الوثائق القياسية للمناقصة.

١٠- اخر موعد لتسليم العطاءات الى الشركة العامة لموانئ العراق هو الساعة الثانية عشر من ظهر يوم (الثلاثاء) الموافق ١٧/٣/٢٠٢٠ وهو يوم الغلق والفتح العلني للمناقصة، وفي حال مصادفة هذا اليوم عطلة رسمية او تعطيل الدوام لأي سبب سيكون موعد الغلق وفتح المناقصة في اليوم الذي يليه علما ان تقديم العطاءات الكترونيا غير مسموح به وكذلك سوف ترفض العطاءات المتأخرة وسيتم فتح العطاءات بحضور مقدمي العطاءات او ممثليهم الراغبين بالحضور في الشركة العامة لموانئ العراق /قسم العقود الكائن في المعقل –شارع دينار – مقابل منتزة الاندلس / الطابق الارضي / الاستعلامات / قاعة التفاوض /صندوق العطاءات.

١١- يتحمل من ترسو عليه المناقصة اجور النشر والاعلان لآخر اعلان عن المناقصة .

١٢- سيعقد مؤتمر فني للاجابة على الاستفسارات المقدمة من قبل مقدمي العطاءات في مقر الشركة العامة لموانئ العراق تمام الساعة العاشرة من يوم (الاحد) المصادف ٨/٣/٢٠٢٠.

الدكتور المهندس
صفاءعبد الحسين جعيز
المدير العام/ وكالة
للشركة العامة لموانئ العراق
رئيس مجلس الادارة

أكد أهمية تكثيف "النضال المهني" لمواجهة التحديات العربية

اتحاد الصحفيين العرب يجدد استنكاره لصفقة القرن ويطالب الحكومات العربية بمراجعة التشريعات السالبة للحريات

القاهرة/ الزوراء:
أكد الاتحاد العام للصحفيين العرب أهمية تكثيف النضال المهني لمواجهة تحديات الظروف العصيبة التي تمر بها الأمة العربية وتنامي مظاهر الفوضى، وفيما جدد استنكاره لصفقة القرن التي أعلنها الرئيس الأمريكي، دونالد ترامب، طالب الحكومات العربية بمراجعة التشريعات السالبة للحريات، ومنح الصحافة العربية قدرا أوسع من الحرية.

وقال الاتحاد، في بيان ختامي صدر عقب اجتماع عقده في القاهرة، برئاسة رئيس الاتحاد مؤيد اللامي، وتلقت "الزوراء" نسخة منه: بالنظر إلى الظروف الدقيقة التي تمر بها الأمة العربية، خصوصا ما يتعلق بالقضية الفلسطينية التي تتعرض إلى مؤامرات خطيرة، فقد اتفق الحاضرون، وبالإجماع، على إطلاق اسم "فلسطين" على اجتماعات هذه الدورة.

وأضاف: أن الظروف العصيبة التي تمر بها الأمة العربية والتي يميزها تنامي مختلف مظاهر الفوضى والتشتت والحروب، وتعميق الصراعات العربية عربية، وباستمرار تراجع مؤشرات حرية الصحافة والتعبير، وباقي تجليات حقوق الإنسان، تستوجب المراهنة على تكثيف أشكال النضال المهني لمواجهة هذه التحديات.

وتابع: أن الاتحاد العام، الذي كان وسيظل في طليعة التنظيمات المهنية العربية للتصدي لمختلف المؤامرات وفيا لدوره في مواجهة كل هذه المخاطر والتحديات، وهو يحث الزميلات والزملاء الصحفيين العرب على ضرورة مواصلة التعبئة والقيام بأدوارهم المهنية لإحباط كل هذه المؤامرات، ويعبر الاتحاد عن استعداده للتعاون والتحالف مع كل التنظيمات المهنية والحقوقية العربية التي تؤمن بمبادئ الدفاع عن حقوق الإنسان والديمقراطية، وسيادة الحريات، خصوصا حرية الصحافة والتعبير والنشر، ومناصرة مصالح الأمة العربية والنضال من اجل تحقيق قيم العدالة الاجتماعية والمساواة والديمقراطية وحقوق الإنسان.

وشدد بالقول: إن الاتحاد العام للصحفيين العرب يجدد استنكاره وإدانته لمؤامرة القرن التي أعلنها الرئيس الأمريكي ترامب، تحت مسمى صفقة القرن، والتي تمثل اعتداءً صارخا على حقوق الفلسطينيين في ديارهم وأملاكهم وحرياتهم، وما تضمنته من شرعية لاغتصاب إسرائيل للأراضي الفلسطينية خلافا لكل القوانين والشرائع الدولية وقواعد ومبادئ السلم العالمي، ومشاركة عملية للعدوان والجرائم التي يرتكبها المحتل الصهيوني في حق الشعب الفلسطيني، ويؤكد الاتحاد أن الإدارة الأمريكية، وبالنظر إلى خطورة المواقف التي أعلنتها بانحياز تام ومطلق لفائدة العدو الاسرئيلي، فإنها بذلك جردت نفسها من جميع مواصفات وشروط التحكيم والوساطة، لأنها لا يمكن أن تكون حكما وخصما في الوقت نفسه.

ودعا الاتحاد النقابات والنخب العربية إلى توعية الجماهير العربية بمخاطر هذه الصفقة على القضية الفلسطينية، وعلى الوطن العربي، والتي تمنح القدس للاحتلال الإسرائيلي كعاصمة موحدة، وتثبت شرعية احتلاله للأراضي الفلسطينية، ولا وجود أصلا لمسمى دولة فلسطينية على ارض الواقع في هذه الصفقة، وتمثل هذه الصفقة أيضا اعتداءً على الحدود المصرية والسورية واللبنانية والأردنية، ويثمن الاتحاد عاليا ردود الفعل الايجابية والمؤثرة التي عبر عنها الشرفاء من شعوب الأمة العربية ودول العالم.

ويهيب الاتحاد العام للصحفيين العرب بجميع التنظيمات الإعلامية في الوطن العربي لوضع برامج ضمن أنشطتها لمواجهة هذا المشروع الصهيوني، والحرص على تكثيف الرسائل والدعوات التي تهدف إلى التصدي للتطبيع الذي يمثل اختراقا للصمود الشعبي والمهني.

وناشد الاتحاد زملاءه في النقابات والاتحادات والجمعيات الصحفية إلى فتح مجالات وأطر التعاون مع الصحفيين الفلسطينيين وإسنادهم، والتنسيق معهم فيما يواجهونه من اعتداء سافر على حقوقهم والتضييق عليهم، ويؤكد الاتحاد تمسكه بوحدة وسيادة الدول العربية، وبرفض التجزئة والانفصال والتدخلات الخارجية.

وجدد الاتحاد إدانته وتجريمه لأي اعتداء على الصحفيين، ويستنكر ما يتعرض له الصحفيون في كل من اليمن والعراق ولبنان، ويدين الاتحاد استهداف الصحفيين السوريين خلال العدوان التركي على سورية.

وطالب الاتحاد الحكومات العربية بضرورة التعاطي مع مهنة الصحافة في ضوء التطورات والمستجدات الحديثة، وبضرورة مراجعة التشريعات السالبة للحريات، وإصدار تشريعات تمنح الممارسة الإعلامية العربية قدرا أوسع، وآفاقا أرحب من الحريات.

وأعرب الاتحاد عن تضامنه المطلق مع اتحاد الصحفيين السودانيين جراء الضرب المباشر لحرية التنظيم النقابي، داعيا إلى تنسيق الجهود مع الاتحاد الدولي للصحفيين بهدف إيجاد الحلول الكفيلة بدعم الصحفيين السودانيين، وحقهم المشروع في اختيار ممثليهم.

وأكد عزمه على متابعة القضايا المطروحة بما يخدم مهنة الصحافة والصحفيين. مبينا أن حرية الصحافة والتعبير تتعرض لها الدول العربية خلال هذه الظروف التي هي أبشع مظاهر الاستهداف والتضييق.

وبيّن أن ذلك جاء بعد المداولات المستفيضة التي ميزت أشغال هذه الدورة، التي عكست عمق وعي التنظيمات المهنية الصحفية العربية بالأوضاع الدقيقة والصعبة التي تجتازها الأمة العربية، وبما تتعرض له الحريات العامة، خصوصا حرية الصحافة والتعبير والنشر من مؤامرات.

وبعد أن صدّق الأعضاء بالإجماع على تنظيم المؤتمر المقبل للاتحاد بالعاصمة اللبنانية بيروت خلال الأسبوع الأول من شهر ابريل / نيسان المقبل، وبعد ان وافق الحاضرون، وبالإجماع أيضا، على قبول عضوية نقابة الصحفيين الجيبوتيين، وبعد أن رحب المجتمعون بعودة نقابة الصحفيين الأردنيين إلى بيتهم الاتحاد.

وحضر الاجتماع أعضاء الأمانة العامة وأعضاء المكتب الدائم في الاتحاد، وشارك في الاجتماعات رئيس لجنة الحريات ومستشار الاتحاد، كما حضرها رئيس الاتحاد الدولي للصحفيين يونس مجاهد، والأمين المالي للاتحاد الدولي جيم بو ملحة، وتضمن جدول أعمال اجتماعات الأمانة العامة والمكتب الدائم قضايا تنظيمية ومهنية وسياسية.

الصين تعلن إرتفاع حالات الوفاة إلى(2444)

كوريا الجنوبية تسجل123 إصابة جديدة وإيطاليا تغلق 11مدينة

عواصم/ الأناضول- د ب أ- أ ف ب:
أعلنت السلطات الصينية، امس الأحد، ارتفاع حالات الوفاة جراء فيروس كورونا الجديد، إلى ألفين و444 شخصا، وإصابة 76 ألفا و936 آخرين.

وأفادت اللجنة الحكومية للصحة، في بيان، أن عدد الوفيات جراء الفيروس خلال الساعات الـ24 الأخيرة، بلغ 97 شخصًا.

وظهر الفيروس الغامض في الصين، لأول مرة في 12 ديسمبر/كانون أول 2019، بمدينة ووهان (وسط)، إلا أن بكين كشفت عنه رسميا منتصف يناير/كانون الثاني الماضي.

وأعلنت منظمة الصحة العالمية في وقت سابق حالة الطوارئ على نطاق دولي لمواجهة تفشي الفيروس، الذي انتشر لاحقا في عدة بلدان، ما تسبب في حالة رعب سادت العالم أجمع.

كما أعلنت كوريا الجنوبية، امس الأحد، تسجيل 123 إصابة جديدة بفيروس كورونا الجديد، ليصل بذلك إجمالي عدد الإصابات إلى 556 حالة.

وذكرت وكالة أنباء يونهاب الكورية الجنوبية أنه عدد الوفيات ارتفع أيضا إلى 4 أشخاص في البلاد، وفقا للمركز الكوري للسيطرة على الأمراض والوقاية منها.

وارتفع عدد المصابين بالفيروس يوم اول امس السبت بأكثر من الضعف خلال يوم واحد، حيث تركزت معظم الحالات حول منظمة دينية في مدينة دايجو رابع أكبر مدن البلاد ومستشفى مجاور.

ووعد رئيس الوزراء الكوري الجنوبي تشونج سي كيون يوم الجمعة باتخاذ "إجراءات قوية وسريعة" لمنع تفشي الفيروس، بما في ذلك إعلان منطقتي دايجو وتشيونجدو كـ"مناطق رعاية خاصة"، وفقًا ليونهاب.

ونصح كوان يونج جين عمدة مدينة دايجو يوم الخميس سكان المدينة البالغ تعدادها 5ر2 مليون نسمة بالبقاء في منازلهم من أجل إبطاء انتشار فيروس كورونا.

وقالت السلطات إنه تم الإبلاغ عن حدوث حالات اصابة في العاصمة سول، ومقاطعة تشونج تشيونج الجنوبية الغربية الوسطى، وفي جزيرة جيجو.

قالت حكومة مدينة سول إنها ستحظر التجمعات وتغلق الخدمات الكنسية لطائفة شينتشونجي المسيحية كجزء من التدابير الرامية إلى الحد من انتشار مرض (كوفيد 19).

وأدى تفشي كوريا الجنوبية، الذي شمل مدينتي دايجو وتشيونجدو في مقاطعة جيونج سانج شمالي البلاد، إلى قيام الولايات المتحدة بزيادة درجة النصائح بالتحذير من السفر إلى البلاد، ونصحت المواطنين المسافرين إلى البلاد بتوخي المزيد من الحذر.

وفي ذات السياق أعلنت الحكومة الإيطالية السبت إغلاق 11 بلدة غالبيتها في منطقة لومبارديا بعد اكتشاف 79 حالة إصابة بفيروس كورونا المستجد توفي اثنان منهم الجمعة والسبت.

وأعلن رئيس الوزراء الإيطالي جوزيبي كونتي في مؤتمر صحافي "إغلاق المناطق التي تعتبر بؤرا للفيروس ومنع الدخول اليها والخروج منها إلا بتصاريح خاصة".

كما أعلن إقفال الشركات والمدارس في تلك المناطق وإلغاء الأنشطة العامة (من مهرجانات ومسابقات رياضية ورحلات مدرسية وغيرها).

وتقع البؤرة الأساسية في مدينة كودونيو على بعد 60 كيلومترا من ميلانو. ومنذ مساء الجمعة أقفلت الأماكن العامة (من حانات وبلديات ومكتبات ومدارس) في هذه المدينة وتسع بلدات مجاورة باستثناء الصيدليات.

وظهرت أول اصابة في كودونيا لدى باحث إيطالي يعمل في شركة يونيليفر، وأودع في وحدة العناية المركزة في المستشفى نظرا لتدهور وضعه. وتشمل الإصابات زوجته الحامل في شهرها الثامن وصديقه وثلاثة مسنين كانوا يترددون على حانة يملكها والد صديقه.

أما البؤرة الثانية ففي بلدة فو يوغانيو في منطقة فينيتو، مسقط رأس أول إيطالي وأوروبي يتوفى جراء الفيروس.

الى ذلك ناقش وزراء مالية وحكام المصارف المركزية في دول مجموعة العشرين الأثر المحتمل لوباء فيروس كورونا المستجد على الاقتصاد العالمي، اثناء لقائهم اول امس السبت في الرياض في اجتماع أستمر يومين.

وخلال الاجتماع في السعودية، أول بلد عربي يترأس مجموعة العشرين، يأمل مسؤولو أكبر 20 اقتصاد في العالم أن يتوصلوا لإجماع بخصوص نظام ضريبي عالمي أكثر عدالة في العصر الرقمي.

ويأتي هذا الاجتماع وسط تنامي القلق ازاء فيروس كورونا المستجد (كوفيد19-) مع قيام السلطات الصينية بعزل ملايين الأشخاص في منازلهم لمنع انتشار المرض، ما يؤدي الى تداعيات كبيرة على الاقتصاد العالمي.

وحتى الآن، أودى الفيروس ب2345 شخصا في الصين، ودفع السلطات إلى قطع وسائل النقل وإرغام الشركات على إغلاق أبوابها.

وأبلغت رئيسة صندوق النقد الدولي كريستالينا جورجييفا الاجتماع في الرياض الجمعة أن تأثير الوباء قد يكون قصير الأجل لكنه يتزامن مع اقتصاد عالمي يعاني من "الهشاشة".

وتوقعت جورجييفا ان التأثير الاقتصادي للوباء سيؤدي الى انخفاض حاد في الناتج المحلي الإجمالي للصين يليه انتعاش قوي. لكنّها حذّرت من أن الوضع قد يترك عواقب وخيمة على الدول الأخرى حيث بدأ الوباء ينتشر.

وقال وزير المالية الفرنسّي برونو لومير إنّ في صلب نقاشات الوزراء وضع خطة عمل لحماية الاقتصاد العالمي، الذي يواجه تباطؤا أساسا، من تأثيرات تفشي الوباء.

وقال للصحفيين ان "السؤال لا يزال مطروحا: هل سيتعافى الاقتصاد العالمي سريعا ام سيؤدي الى تباطؤ مستمر في النمو العالميّ".

واعلنت الصين إنها لن ترسل أي مسؤول من بكين لحضور اجتماع الرياض، لكن السفير الصيني لدى المملكة سيرأس وفدا صغيرا.

وسيرأس الاجتماعات وزير المالية السعودي محمد الجدعان ومحافظ مؤسسة النقد السعودي التي تقوم بمهام المصرف المركزي، أحمد الخليفي.

وقال مسؤول كبير في وزارة الخزانة الأميركية للصحفيين "نراقب من كثب تطورات الفيروس ونجري تقييما لاثاره المحتملة على النمو الاقتصادي".

واضاف "نتوقع أن يناقش الوزراء التوقعات الاقتصادية العالمية لا سيما فيما يتعلق بتفشي فيروس كورونا".

تحالف القرار: علاوي يمتلك الأصوات لتمرير كابينته الوزارية

الفتح لـ الزوراء: البرلمان يشهد انقساما وعلى الكتل السياسية أن تعي خطورة المرحلة

بغداد/ ليث جواد:
عدّ تحالف الفتح أن البرلمان يشهد حالة من الانقسام بشأن الكابينة الوزارية التي اختارها رئيس الوزراء المكلف، محمد توفيق علاوي، بعد أن عمل بجد واجتهاد، داعيا الكتل السياسية إلى أن تعي خطورة المرحلة الحالية، فيما أشار تحالف القرار العراقي إلى أن علاوي لديه الاصوات الكافية لتمرير حكومته بالرغم من وجود اعتراضات.

وقال النائب عن تحالف الفتح، حسين الزهيري، في حديث لـ"الزوراء": إن رئيس الوزراء المكلف، محمد توفيق علاوي، عمل طوال الفترة الماضية بجد ونشاط واجتهد كثيرا، وتمكن من اختيار كابينته الوزارية، وتعهد بأنه سيكون مسؤولا عنها امام الشعب والبرلمان. مشيرا إلى: أن مجلس النواب يشهد حالة من الانقسام بشأن الكابينة الوزارية، فجهة تدعم اختيار كابينته الوزارية التي اختارها بعيدا عن الكتل السياسية، وهذا ينسجم مع رأي المرجعية والشارع الغاضب على العملية السياسية، فيما الجهة الثانية ترفض هذه الآلية، وتريد هي من تقدم له المستقلين.

وأضاف الزهيري: العملية السياسية بعد عام 2003 بنيت على اساس المحاصصة القومية والمذهبية والمكوناتية، وبالتالي فإن بعض الشركاء متخوفون من هذه الحكومة الانتقالية بأنها قد لا تراعي التوازن المكوناتي. لافتا الى: ان الحراك السياسي قائم على قدم وساق من اجل التوصل الى صيغة نهائية لحسم مسألة تمرير الكابينة الوزارية اليوم الاثنين عن طريق عقد جلسة استثنائية لتمريرها.

وتابع الزهيري: في حال اخفقت الكتل في منح الثقة لحكومة علاوي فإن الدستور وضع آلية خاصة، وهي تكليف شخص اخر يتولى عملية تشكيل حكومة جديدة.

مبينا: أن هذه الحكومة ستكون انتقالية ليس إلا، الهدف منها العمل والتهيئة لإجراء انتخابات مبكرة حسب ما تريده المرجعية الرشيدة والشارع العراقي المتواجد في ساحات الاعتصام منذ اكثر من 3 اشهر تقريبا .

وأكد ضرورة أن تعي الكتل السياسية خطورة المرحلة الحالية التي يمر بها البلد، وتقديم المصلحة العامة على كل المصالح الاخرى من اجل الحفاظ على البلد، والعبور به الى بر الامان .

أما النائب عن تحالف القرار العراقي، احمد المساري، فقال في حديث لـ"الزوراء": إن علاوي اختار كابينته الوزارية، ودعا البرلمان الى عقد جلسة طارئة من اجل عرض الاسماء للتصويت عليها، ولديه الاصوات الكافية لتمرير تلك الحكومة في جلسة اليوم الاثنين في حال انعقادها بالرغم من وجود اعتراضات عليها من قبل بعض الاطراف السياسية .

واوضح المساري: أن الساعات المقبلة كفيلة بتوصل الكتل السياسية الى اتفاقات بشأن الحكومة المقبلة.

في الذكرى الأولى لانطلاقتها

الاحتجاجات المناهضة في الجزائر تعاود بقوة

الجزائر/أ ف ب:
تحافظ الاحتجاجات المناهضة للنظام في الجزائر على تعبئة قوية بعد عام من انطلاقتها، في مؤشر إلى حيوية هذا الحراك الذي كانت السلطة تراهن على اضمحلاله.

ويقول أستاذ العلوم السياسية السابق في جامعة الجزائر محمد هناد بخصوص مستوى المشاركة الجمعة في الأسبوع الـ53 على التوالي لهذا الحراك، "ثمة أمر أكيد: سيترك الحراك أثرا في المدى الطويل".

وتجمّع عدة آلاف في قلب العاصمة اول امس السبت، احتفالا بذكرى انطلاقة الحراك غير المسبوق، وفق صحفي في فرانس برس.

وهتف المتظاهرون "أتينا لكي ترحلوا"، في إشارة إلى المسؤولين الجزائريين، إضافة إلى "الشعب يريد إسقاط النظام".

وقال هناد إنّ "النظام كان يعوّل على فقدان الحراك للزخم. غير أنّ التعبئة القوية الجمعة أظهرت أنّ الرهان خاسر".

"الاحتفال برحيلكم"

وخرج جزائريون الجمعة في مسيرات حاشدة في العاصمة وغيرها من المدن، في مشهد ذكّر بالمسيرات الأولى لهذا الحراك، احتفالاً بمرور عام على نشأة حراكهم.

وهتف المتظاهرون "لم نأت للاحتفال وإنّما لنجعلكم ترحلون"، فيما رفعوا السبت شعار "الاحتفال سيكون في يوم رحيلكم".

ويعتبر هناد أنّ "السياسيين الحاليين لن يأتوا بالاستقرار السياسي. أما بالنسبة إلى الحراك فلا يزال النظام مكانه وعليه أن يرحل".

وفي ظل التساؤلات عن قدرة الحراك على استيلاد زخم جديد في مطلع عامه الثاني، يشير "الحراكيون" إلى أنّهم أظهروا تصميمهم على التخلص من نظام سياسي يدير شؤون الجزائر منذ الاستقلال في 1962 . ويعدّ أستاذ العلوم السياسية في جامعة الجزائر رشيد تلمساني أنّ "الحراك يتمتع بمنطق داخلي لم تفرضه لا قوة خارجية ولا مؤسسة ولا مجموعة أو شخصية سياسية".

"الحراك مستمر"

وكان العديد من الجزائريين الذين بدوا لوهلة مبتعدين من السياسية ومستسلمين، خرجوا إلى الشوارع في 22 شباط/ فبراير 2019 رفضاً لنية الرئيس السابق عبد العزيز بوتفليقة الترشح لولاية خامسة وسط غيابه شبه التام عن المشهد منذ 2013، تاريخ إصابته بجلطة دماغية.

وبعد نحو ستة أسابيع من التظاهرات الواسعة، طالبت قيادة الجيش الذي يمثّل ركنا أساسيا للنظام الجزائري، باستقالة بوتفليقة بعدما حكم البلاد 20 عاما، وحصل ذلك في 2 نيسان/ ابريل.

وبعد انتخابات 12 كانون الأول/ ديسمبر التي أتت بعبد المجيد تبون رئيساً للبلاد، لا يزال الحراك يطالب ب"قطيعة" حقيقية مع النظام القائم. وكان تبون تسلّم عدة مناصب في عهود بوتفليقة.

ويسعى تبون جاهداً منذ بداية عهده الى خطب ود الحراك، وقد وصفه بـ"المبارك".

وفي مقابلة الخميس الماضي مع الصحافة الدولية، أكد أنّ "الأمور أخذت طريقها إلى الهدوء" في الشارع، وتعهد بتنفيذ مطالب الحراك.

غير أنّ المسيرات الحاشدة عاكست موقفه، وأبرزت عدم الإيمان بتعهداته إجراء "تغيير جذري".

والسبت، قالت صحيفة "ليبراسيون" الناطقة بالفرنسية "بعد الشروع بهذه القوة بالعام الثاني لـ(ثورة 22 شباط/ فبراير) فإنّ الاسبوع الـ53 يمثّل لحظة سياسية لا بد من أن تجعل السلطة تكسب لو حللتها بعمق. من أجل ذلك، ينبغي عليها الكف عن التوهم: في 22 شباط/ فبراير 2019، انطلق الحراك ليستمر".

ومن جانبه، رأى موقع "المغرب الناشئ" أنّ التعبئة في الذكرى الأولى تثبت أنّ "قدرة الحراك على التحمل أكبر من قدرة النظام".

ويرى النائب السابق عن المعارضة ياسين عيسوان أنّه "يتوجب على النظام إدراك أنّه انتهى، فهو يعيش في حالة إنكار"، معتبرا أنّ "التعبئة لن تفقد زخمها وسينتهي الأمر بالحراك الى الانتصار".

المحكمة الاتحادية تؤكد حرصها على تعزيز دور المرأة في المجالات كافة

بغداد/ الزوراء:
أكد رئيس المحكمة الاتحادية العليا، القاضي مدحت المحمود، حرص المحكمة على تعزيز دور المرأة في المجالات كافة، منوهاً إلى أن ذلك من خلال الاحكام التي تصدرها.
وقال القاضي مدحت المحمود، في بيان، تلقت «الزوراء» نسخة منه: إن «المحكمة الاتحادية العليا تتقدم بأسمى التهاني والتبريكات بمناسبة الذكرى التاسعة لتأسيس منتدى الاعلاميات العراقيات».
وأضاف المحمود أن «المحكمة الاتحادية العليا تؤكّد على تعزيز دور المرأة في مختلف المجالات السياسية والثقافية والاجتماعية من خلال الاحكام التي تصدرها في هذا المجال». متمنياً لمنتدى الاعلاميات العراقيات «التوفيق والنجاحات الصاعدة».

التعليم توضح قرار تعليق الامتحان التقويمي

بغداد/ الزوراء:
أوضحت وزارة التعليم العالي والبحث العلمي أسباب تعليق الامتحان التقويمي (الوزاري) للدراسات النهائية في الجامعات.
وقال مدير عام جهاز الإشراف والتقويم في الوزارة، نبيل الأعرجي، في تصريح لواع تابعته «الزوراء»: «هناك تباين في دوام الكليات والأقسام داخل الجامعة الواحدة». لافتاً إلى «أن واحدة من أساسيات الامتحان التقويمي وجود جدول امتحاني نهائي موحد لكل الجامعات والكليات».
وأضاف أن «موافقة وزير التعليم العالي على تعليق الامتحان التقويمي يشمل هذا العام فقط».
وأشار إلى أن «الوزارة لا تستطيع أن تطرح جدولاً موحداً لامتحانات طلبة جميع الجامعات والأقسام». مبيناً «أن الجامعات تعمل على إكمال المنهج بفترة ١٥ أسبوعاً للكورس الأول و١٥ اسبوعاً للكورس الثاني».

الداخلية توجه بتقليص حلقات الروتين في مديريات الأحوال المدنية

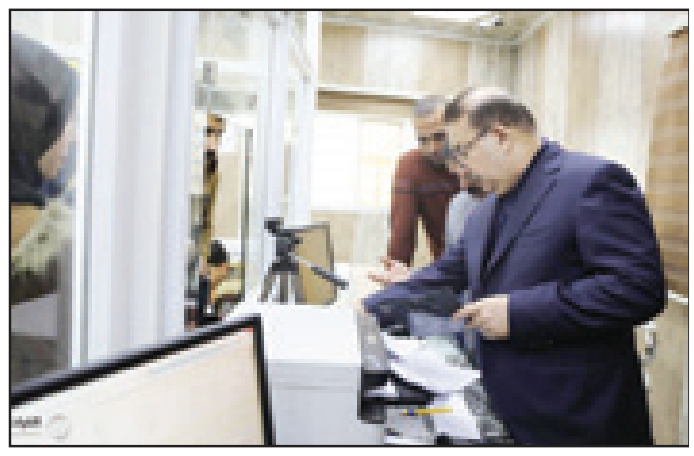

بغداد/ الزوراء:
أجرى وزير الداخلية، ياسين الياسري، جولة تفقدية زار خلالها عمل مديرية أحوال الكرخ، فيما وجه بتقليص حلقات الروتين في مديريات الاحوال المدنية.
والتقى خلال جولته، وبحسب بيان مكتبه الاعلامي، تلقت «الزوراء» نسخة منه: «عددا من الضباط والمنتسبين العاملين، موعزاً بتقديم أفضل الخدمات، وتبسيط الإجراءات الإدارية المتبعة للإسراع بانجاز معاملات المواطنين».
واضاف البيان أن الياسري «استمع خلال جولته التفقدية إلى طلبات المواطنين المراجعين، واستمع إلى المشكلات التي يعانون منها، موجهاً بحل تلك المشكلات على وفق الأطر القانونية بالسرعة الممكنة».
كما شدد على «ضرورة تسهيل آليات الحصول على البطاقة الوطنية، مؤكداً أهمية تقليص حلقات الروتين الزائدة، والتعامل بكل مودة واحترام مع المراجعين».

محافظة بغداد تفرز أراضي لتوزيعها بين المواطنين في ناحية الرشيد

بغداد/ الزوراء:
أعلنت محافظة بغداد، امس الاحد، عن فرز اراض لتوزيعها بين المواطنين في ناحية الرشيد جنوبي العاصمة.
وذكر بيان للمحافظة، تلقت «الزوراء» نسخة منه: ان «محافظ بغداد محمد العطا، تفقد اول أمس السبت، ناحية الرشيد جنوبي بغداد برفقة عضو مجلس النواب حسن شويرد الحمداني، والتقى عددا من وجهاء الناحية مستمعا لأبرز احتياجاتهم».
وأشار العطا الى ان «ناحية الرشيد عانت الإهمال في الفترة الماضية رغم تقديمها التضحيات واستيعابها النازحين».
مؤكدا «تمت مناقشة مشاكل الكهرباء في الناحية، واتخذنا إجراء بها، بالاضافة الى موضوع فرز الاراضي من اجل توزيعها، وكذلك المباشرة بمشاريع إكساء الشوارع بعد اكتمال شبكة المجاري بنسبة ٩٨٪ وبناء مدرسة في كويريش وتصحيح وضع مناسيب الماء في الشبكة المحلية، وكان هناك مقترح لربط المنطقة بالطريق السريع ايضا تمت مناقشته».
من جانبه، نوه عضو مجلس النواب، حسن شويرد الحمداني، بالقول: «زرنا برفقة المحافظ مناطق ناحية الرشيد المترامية، وهناك رؤية لإكساء ٢٥ كلم في المرحلة الاولى، وهناك ايضا مشروع بناء ٤ او ٥ مدارس في مركز الناحية، وبمساعدة محافظ بغداد اكملنا كل الاجراءات الفنية لتنفيذ مشروع البطاقة الموحدة في ناحية الرشيد، كما تمت الموافقة على تزويد المنطقة بسبع محولات مبدئيا لتحسين خدمة الكهرباء».

أعلنت عودة 565 ألف أسرة نازحة إلى المناطق المحررة

الهجرة تكشف عن مساعٍ لزيادة عدد المشمولين بمنحة الطوارئ

بغداد/ الزوراء:
كشفت وزارة الهجرة والمهجرين، امس الأحد، عن زيادة عدد المشمولين بمنحة الطوارئ بعد إقرار موازنة عام ٢٠٢٠، فيما اعلنت عودة ٦٥٦ الف اسرة نازحة الى المناطق المحررة.
وقال المتحدث باسم وزارة الهجرة، علي جهانغير، لوكالة الأنباء العراقية (واع) تابعته «الزوراء»: إن «الوزارة طالبت بتخصيص ٢٢٥ مليار دينار لمنحة الطوارئ، من أجل شمول أكبر عدد من النازحين بالمنحة».
وأضاف أنه «تم صرف الوجبة الخامسة التي شملت ٢٦٠٠ نازح». مبيناً «نحن بصدد الإعداد لصرف الوجبة السادسة على النازحين».
يذكر أنه تم تخصيص ٥٠ مليار دينار لمنحة الطوارئ من موازنة ٢٠١٩ وتقسم على ١٢ شهراً.
الى ذلك، أعلنت وزارة الهجرة والمهجرين عودة أكثر من ٥٦٥ ألف أسرة نازحة الى المناطق المحررة منذ تحريرها، من أصل أكثر من ٨٩٢ ألف اسرة.
وقالت الوزارة، في بيان إن "(٥٦٥،٢٥٦) الف اسرة بنسبة (٦٣٪) عادت من مناطق النزوح في اغلب محافظات البلاد من اصل (٨٩٢،٣١١) الف اسرة نازحة الى مناطق سكناهم الاصلية في مراكز واقضية ونواحي وقرى المحافظات المحررة من عصابات داعش الإجرامية منذ بداية التحرير ".
وأضافت أن "محافظة الانبار هي اكثر المحافظات استقبالا للعائدين، حيث شهدت عودة (٢٣٨،٦٢٠) الف اسرة الى مناطقها سكناها الاصلية بنسبة (٨٤٪)، تلتها محافظة نينوى بالمرتبة الثانية وبلغت عدد الاسر العائدة اليها (١٧٠،٠٠٢) الف اسرة بنسبة (٥٥٪)، فيما حلت محافظة صلاح الدين بالمرتبة الثالثة بعودة (٨٣،٧٤٠) الف اسرة بنسبة (٥٦٪).".
وتابعت الوزارة أن "عدد العائدين الى محافظة ديالى بلغ (٣٤،٣٠٦) الف اسرة بنسبة (٤٩٪) والى محافظة كركوك (٢٢،٧٠٥) الف اسرة عائدة بنسبة (٥٣٪)، فضلا عن مناطق اطراف بغداد شهدت عودة (١٥،٨٨٣) الف اسرة عائدة بنسبة (٥٣٪) ".

التربية تدين جريمة اغتصاب وقتل تلميذة في ذي قار

بغداد/ الزوراء:
ادانت وزارة التربية، امس الاحد، جريمة قتل واغتصاب التلميذة فواطم علاء حسين بمحافظة ذي قار.
وقال المكتب الإعلامي لوزارة التربية، في بيان تلقت «الزوراء» نسخة منه: أن «وزيرة التربية، سها خليل العلي بك، وكوادر الوزارة تلقوا بأسف وحزن ما تعرضت له الفقيدة {فواطم علاء حسين} التلميذة في الصف الثالث الابتدائي في مدرسة مندلي الابتدائية للبنات الواقعة في حي سومر بمركز قضاء الناصرية من عملية بشعة يندى لها جبين الإنسانية، حيث اغتصبت وقتلت وهي في طريق عودتها للمنزل بعد ادائها الامتحان».
وفيما أدانت وزيرة التربية: «هذه الجريمة البشعة طالبت الجهات المختصة بإنزال اقصى العقوبات بحق الجاني».
وأكدت وزارة التربية أن «الأجهزة الأمنية تمكنت من إلقاء القبض على الجاني، وهو الآن في قبضة العدالة».
هذا وألقت مفارز قسم مكافحة الإجرام في ذي قار، شعبة الخطف، القبض على قاتل المجنى عليها الطفلة فواطم.
وذكرت شرطة ذي قار، في بيان، ان «قوة تابعة لها تمكنت من القبض على قاتل الطفلة فواطم في حي سومر وسط الناصرية».
وأضاف البيان أن «المجني عليها تمّ اختطافها بعد عودتها من المدرسة في منطقة حي سومر».
وأوضحت قيادة الشرطة، خلال البيان، أن «جثة المجني عليها وجدت في منزل القاتل الذي كان ينوي دفنها داخل منزله بعد الإقدام على اغتصابها وقتلها ».

القبض على مطلوبين في بغداد والموصل

بغداد/ الزوراء:
القت القوات الامنية القبض على مطلوبين للقضاء بقضايا مختلفة في بغداد والموصل.
وأفادت وزارة الداخلية، امس الأحد، بإلقاء القبض على تاجرتي مخدرات جنوبي العاصمة بغداد.
وذكر إعلام الوزارة، في بيان، ان «مفارز استخبارات الشرطة الاتحادية العاملة، ضمن وكالة الاستخبارات في وزارة الداخلية، ألقت القبض على متهمتين اثنتين في جنوبي العاصمة بغداد، تتاجران ببيع المخدرات».
وأضاف البيان: «حيث ألقي القبض عليهما بالجرم المشهود وبحوزتهما أدوات للتعاطي، علما أن إحداهن مطلوبة على وفق أحكام المادة ٢٨ مخدرات، وقد تم تدوين اقوالهن وتسليمهن الى شعبة مخدرات باب الشيخ»
وفي سياق اخر، أعلنت مديرية الاستخبارات العسكرية القبض على احد الارهابيين في الموصل.
وذكرت مديرية الاستخبارات العسكرية في بيان تلقت «الزوراء» نسخة منه، ان «مفارز شعبة الاستخبارات العسكرية في الفرقة ١٦ ، وبالتعاون مع استخبارات الفوج الاول لواء المشاة ٣ ، القت القبض على احد الارهابيين في سيطرة موصل دهوك، وهو من المطلوبين للقضاء بموجب مذكرة قبض على وفق أحكام المادة ٤ إرهاب».
وبينت أنه «تم تسليمه إلى جهة الطلب».

تربية كردستان تنفي تعليق دوام المدارس في الإقليم بسبب «كورونا»

بغداد/ الزوراء:
نفى وزير تربية اقليم كردستان، امس الاحد، تعليق لدوام المدارس في الاقليم بسبب المخاوف من انتقال فيروس كورونا الذي ضرب ايران المجاورة.
وقال آلان حمه سعيد، في بيان: «ناقشنا خلال اجتماع عاجل لحكومة الاقليم التدابير اللازمة للوقاية من فيروس كورونا، وتمت بحث جميع السبل لذلك».
وأضاف أن «أي قرار بتعليق دوام المدارس في الاقليم لا وجود له في الوقت الحالي، وستتم متابعة الوضع عن كثب خلال الايام المقبلة للبت بالامر».
وبالتزامن مع ارتفاع عدد ضحايا فيروس «كورونا» في إيران، حيث بلغ عدد حالات الوفيات ٦ أشخاص، فيما تم تسجيل نحو ٣٠ إصابة، قررت السلطات الإيرانية إغلاق كل الجامعات والكليات في عدد من محافظات البلاد.
وقد كانت مدينة ووهان في الصين أول بؤرة انتشر فيها فيروس «كورونا» قبل أن تنتقل العدوى إلى مناطق أخرى في الصين، ومن ثم انتشار الفيروس في في عشرات الدول الأخرى، حاصدا يوميا مزيدا من الأرواح.
ورغم فرض السلطات الصينية إجراء الحجر الصحي على خلفية انتشار كورونا الجديد، وتحول ووهان إلى مدينة أشباح بشوارعها الفارغة، لم يحد ذلك من ارتفاع عدد المصابين وحالات الوفاة فيها.
وأعلنت السلطات الصينية، امس الأحد، في آخر احصائية، ارتفاع حصيلة الوفيات بفيروس»كورونا» المستجد داخل البلاد بنهاية السبت، إلى ٢٤٤٢ شخصا والإصابات المؤكدة إلى ٧٦٩٣٦.

تحقيق البصرة تصدّق اعترافات متهمين بسرقة رواتب المتقاعدين

بغداد/ الزوراء:
صدقت محكمة تحقيق البصرة الثالثة اعترافات متهمين اثنين بسرقة احد المواطنين في منطقة العشار، والذي كان بحوزته مبلغاً قدره اربعمائة مليون دينار خاصة برواتب المتقاعدين.
وأفاد المركز الاعلامي لمجلس القضاء، في بيان تلقت «الزوراء» نسخة منه، أن «المُتَهَمين قاما مع متهمين اثنين هاربين بسرقة المبلغ الخاص برواتب المتقاعدين من صاحب مكتب صيرفة، بعد ان سحبه من مصرف الرافدين وتوجه به الى مكتبه في منطقة العشار، حيث اعترضت طريقه مجموعة مسلحة التي تنكرت بالزي العسكري واستولت على المبلغ تحت تهديد السلاح».
وأضاف أن «المتهمين اعترفوا صراحة بإشتراكهم بالحادث مع متهمين آخرين أحدهم شرطي يعمل في مصرف الرافدين قام بتزويدهم بالمعلومات». مشيراً الى «أن كشف الدلالة للمتهمين جاء مطابقا لاعترافاتهم التي أدلوا بها للمحكمة». لافتاً الى «ان المحكمة صدّقت أقوالهم استناداً لأحكام المادة ٤٤٢ من قانون العقوبات العراقي ».

ضبطت مسؤولاً في كمرك زرباطية لهدره أكثر من ملياري دينار

النزاهة تكشف أوامر القبض والاستقدام الصادرة بحق مسؤولين خلال الشهر الماضي

بغداد/ الزوراء:
كشفت دائرة التحقيقات في الهيئة عن مجمل تفاصيل أوامر القبض والاستقدام بحق الوزراء، ومن هم بدرجتهم ونواب وذوي الدرجات الخاصة خلال شهر كانون الثاني الماضي. من جهة متصلة، أعلنت الهيئة تمكنها من ضبط مسؤول في مركز گمرك زرباطية في محافظة واسط؛ لتسبُّبه بهدر أكثر من ملياري دينار من المال العام.
وكشفت دائرة التحقيقات في الهيئة، في بيان، تلقت «الزوراء» نسخة منه، عن «صدور (٩٠) أمر قبض واستقدام بحق (٨٦) من ذوي الدرجات الخاصة خلال الشهر الماضي، بينها (٩) أوامر قبض و(٨١) أمر استقدام».
مبينة «أن من بين المشمولين بأوامرالاستقدام (٣) وزراء سابقين ومن هم بدرجتهم و(٣) من أعضاء مجلس النواب السابقين، و(٦) وكلاء وزارة حاليِّين وسابقين، إضافة إلى (٥) محافظين سابقين و(٢٠) مديراً عاماً حالياً وسابقاً، و(٤٠) من أعضاء مجالس المحافظات المنحلة».
وأضافت إنه تمَّ «إصدار أوامر قبض بحق (٣) محافظين و(٤) مديرين عامين حاليِّين وسابقين، و(٢) من أعضاء مجالس المحافظات المنحلة».
وأوضحت الدائرة أن «المشمولين بأوامر القبض والاستقدام يعملون في وزارات الثقافة والصحة والتعليم العالي والبحث العلمي والكهرباء والدفاع والصناعة والمعادن والبلديات والأشغال والنقل، إضافة إلى مجلسي النواب والوزراء والإدارات المحلية للمحافظات ومجالس المحافظات».
من جهة متصلة، أعلنت هيئة النزاهة الاتحادية تمكنها من ضبط مسؤول في مركز گمرك زرباطية في محافظة واسط؛ لتسبُّبه بهدر أكثر من ملياري دينار من المال العام.
وأشارت دائرة التحقيقات في النزاهة إلى: أن فريق عمل من مكتب تحقيق واسط تمكن من ضبط مسؤول الشؤون الگمرگية في مركز گمرك زرباطية؛ لقيامه بالسماح لإحدى الشركات بإدخال كميات كبيرة من البضائع المشمولة بالإعفاء الگمرگي دون تنزيل تلك الكميات في سجل الإعفاء الگمرگي. موضحة: أن ذلك أدى إلى تجاوز الشركة لرصيدها من البضائع المشمولة بالإعفاء.
وأضافت الدائرة: ان مقدار التجاوز بلغ ٢٧ ألف طن؛ الأمر الذي أدى إلى إلحاق ضرر بالمال العام بمبلغ تجاوز ملياري دينار يمثل قيمة الرسم الگمرگي للبضاعة التي أدخلت لمصلحة الشركة فوق رصيدها المشمول بالإعفاء.
وأكدت: أنه تم تنظيم محضر ضبط أصولي بالمضبوطات في العملية التي نُفِّذَت بناءً على مذكرة ضبط قضائية، وعرضها رفقة المتهم على السيد قاضي محكمة تحقيق بدرة، الذي قرَّر توقيف المتهم واتخاذ الإجراءات القانونية

القضاء يحدد موعدا جديدا لإجراء امتحان الكفاءة القانوني للدورة 43

بغداد/ الزوراء:
حدد مجلس القضاء الاعلى موعداً جديداً لإجراء امتحان الكفاءة القانوني للدورة ٤٣ والتي ستكون يوم الجمعة في جامعة بغداد كلية القانون.
وذكر بيان للمركز الإعلامي لمجلس القضاء الأعلى تلقت «الزوراء» نسخة منه: انه «تم تحديد يوم الجمعة المقبل المصادف ٢٨ /٢ موعدا لإجراء امتحان الكفاءة القانوني التحريري للمتقدمين للدورة (٤٣) للعام الدراسي ٢٠٢٠/ ٢٠٢١ بدلا من الموعد السابق الذي كان قد حدد يوم السبت المصادف ٢٩ /٢/ ٢٠٢٠ «. لافتا إلى أن «الامتحان سيكون في الساعة التاسعة صباحا».
كما حدد مجلس القضاء الاعلى ضوابط امتحان الكفاءة القانونية، وهي:
اولا: ١- ابراز هوية الاحوال المدنية للممتحن الذي تم اعلان اسمه لإداء الامتحان من ادارة المعهد عند الدخول الى القاعة الامتحانية.
٢-لا يسمح بالدخول الى قاعة الامتحان بعد توزيع الاسئلة مهما كان العذر.
٣-يحظر ادخال اي مطبوع او جهاز موبايل او اجهزة استماع او سلاح.
٤- الاجابة على الاسئلة في الدفتر الامتحاني وبقلم جاف ازرق او اسود حصرا، وبخط واضح وعدم وضع اية علامة او اشارة ليس لها علاقة بالاجابة او ممكن ان تشير الى هوية الممتحن، ولا يجوز الكتابة على الغلاف الخارجي للدفتر إلا وفق ما ورد فيه من حقول وبخلافه يسحب الدفتر.
٥-لا يسمح بتغيير مكان جلوسه في قاعة الامتحان إلا بموافقة رئيس القاعة.
٦-لا يسمح بالخروج من قاعة الامتحان إلا لاعتبارات صحية، وبإذن رئيس القاعة وبمرافقة مراقب من القاعة.
٧-يمنع الكلام اثناء الامتحان او القيام بأية حركة من شأنها ان تسهل عملية الاخلال بالنظام.
ثانيا : يمنع دخول المشترك الى الامتحان إذا خالف ماورد في الفقرتين (١) و(٢) من البند (اولا) من هذه الضوابط.
ثالثا: يسحب دفتر الامتحان في حالة مخالفة احكام الفقرات (٣)و(٥)و(٦)و(٧) من البند اولا من هذه الضوابط.
رابعا: يستبعد المعهد الدفاتر الامتحانية في حالة مخالفة الفقرتين (٤) و(٧) من هذه الضوابط.

الدولار يواصل الاستقرار في البورصة المحلية

بغداد/ الزوراء:
استقرت اسعار صرف الدولار ببورصة الكفاح والاسواق المحلية، امس الاحد، الموافق (23 شباط 2020).. وسجلت أسعار بورصة الكفاح في بغداد 120.500 دينارا لكل 100 دولار.
وكانت أسعار البيع والشراء في محلات الصيرفة كالآتي: سعر بيع الدولار سجل 121.000 دينارا. أما سعر شراء الدولار فبلغ 120.000 دينار.
يذكر ان أسعار الدولار كانت قد شهدت استقرارا نسبيا في بغداد وبقية المحافظات، وللأسبوع الثالث على التوالي.

ديالى تعيد العمل بـ5 فرص استثمارية في بعقوبة

استثمار البصرة تعلن العمل مع خمس شركات كبرى لإقامة مشاريع بالمحافظة

بغداد/ الزوراء:
أعلن مدير هيئة استثمار محافظة البصرة، امس الاحد، أن الهيئة تعمل في الوقت الحالي مع خمس شركات كبرى لإقامة مشاريع استثمارية كبيرة في قطاعات عدة، من بينها السكن والمياه والنفط والطاقة. من جهة متصلة، اكد مسؤول حكومي في محافظة ديالى، امس، بأن الاستقرار الامني اعاد العمل بـ5 فرص استثمارية في بعقوبة.
وقال مدير هيئة استثمار محافظة البصرة، علاء عبد الحسين، في تصريح صحفي: إن "عدد المشاريع المجازة لعام 2019 بلغ 80% اكثر من الاعوام السابقة، حيث بلغ عدد المشاريع في عمر الهيئة 146 مشروعا بكلفة اجمالية بلغت 4 مليارات دولار في القطاعات السكانية والتجارية والاقتصادية".
واشار الى ان" الشركات هي (KPM) الكورية لبدء تنفيذ مشروع المخيل السكني الذي تتجاوز قيمته العشرة مليار دولار، وشركة (Hanwha) الكورية التي قدمت طلباً لإنشاء المرحلة الأولى لبناء 10 آلاف وحدة سكنية، وشركة (shangai) التي تقدمت بطلبين الأول إنشاء مدينة صناعية والثاني إنشاء مترو البصرة الصينية، وشركة (Genises) الايطالية السويسرية، وشركة (Lorento) الصينية لإنشاء معمل أسمدة بقيمة 240 مليون دولار".
وبيّن عبد الحسين ان "الاستثمار شمل العديد من القطاعات، إذ بلغت نسبة الاستثمار في القطاع السكني (37.22%)، والخدمات والنقل واللوجستي (13.59%) والتجاري (13.30%) والترفيهي (11.63%)، والصناعي (8.88%) والكهرباء(4.28%) والسياحي (5.60%)، والصحي (2.56%) والزراعي (2.38%)، والرياضي (0.50%) والتربية والتعليم (0.30%).
من جهة متصلة، اكد مسؤول حكومي في محافظة ديالى، امس الاحد، بأن الاستقرار الامني اعاد العمل بـ5 فرص استثمارية في بعقوبة.
وقال قائممقام قضاء بعقوبة، عبدالله الحيالي، في تصريح صحفي إن "الاستقرار الامني في بعقوبة اعطى هاجس الطمأنينة ودفع مستثمرين الى اعادة العمل بـ5 فرص استثمارية مهمة في قطاعات مختلفة، منها سكنية، بعد توقف دام سنوات عقب اضطرابات 2014 ، وبروز خطر تنظيم داعش الارهابي». واضاف الحيالي ان "اعادة العمل بالفرص الاستثمارية الـ5 وفر فرص عمل لمئات العاطلين في مهن مختلفة». مبينا «ان الاستقرار الامني عامل مهم جدا في دفع وتيرة الاستثمار للامام". مبينا أن "بعقوبة تضررت بشكل كبير من الاضطرابات الامنية المتلاحقة منذ 2003 ، واسهمت في الحد من الاستثمار بشكل كبير خاصة في المجالات المهمة».
وتابع ان "المشاريع الاستثمارية الـ5 تبلغ كلفها المادية عشرات المليارات من الدنانير، وانجازها سيكون له تداعيات ايجابية في اتجاهات مختلفة، خاصة ان بعقوبة عانت من نقص في قطاعات حيوية متعددة منها التجارية والسكانية».
وعانت بعقوبة من تكرار الاضطرابات الامنية خلال السنوات الماضية، ما اثر بشكل كبير في ملف الاستثمار، وتأخر انجاز الكثير من المشاريع.

مستشار حكومي: الدين الخارجي للعراق يبلغ 37 مليار دولار

بغداد/ الزوراء:
كشف المستشار المالي للحكومة العراقية، مظهر محمد صالح، امس الاحد، عن اقتراض حكومة رئيس الوزراء السابق حيدر العبادي 13 مليار دولار.
وقال صالح في حديثه، خلال ندوة "تحذيرات IMF وإصلاح السياسة المالية: «إن الحرب على تنظيم داعش جعلت العراق يقترض مبلغا لا يتجاوز الـ 13 مليار دولار من صندوق النقد الدولي والبنك الدولي والدول الاوربية وغيرها».
وأضاف صالح أن "الدين الخارجي للعراق يبلغ حاليا 37 مليار دولار، ويتضمن أيضا ديون نادي باريس».
وكان رئيس مجلس الوزراء المستقيل عادل عبد المهدي أكد، في وقت سابق، العمل على تحويل المنح والقروض للقطاعات المنتجة لتحقيق اكبر فائدة ممكنة، مبينا سعي العراق للتوسع بالعلاقات الاقتصادية.

الزراعة تكشف عن توجه العراق لتصدير 11 منتجا زراعيا

بغداد/ الزوراء:
كشفت وزارة الزراعة، امس الاحد، عن توجه العراق لتصدير 11 منتجا زراعيا بعد استحصال الموافقات الرسميَّة بعد تحقيق الاكتفاء الذاتي ومنع الاستيراد.
ونقلت صحيفة "الصباح" شبه الرسمية عن مستشار وزارة الزراعة، مهدي ضمد القيسي، قوله: إن "الوزارة استحصلت الموافقة على تصدير 10 منتجات زراعيَّة بشقيها النباتي والحيواني، وأنَّ إجازة التصدير تمنح من قبل وزارة التجارة/ الشركة العامة للمعارض والخدمات التجاريَّة».
وأضاف القيسي أن "المنتجات تشمل التمور، جلد بكل الأبقار، جلد بكل الأغنام، جلد كروم الأغنام، المصارين، بط المزرعة، حماما (أنواع مختلفة)، طيور زينة (زاجل)، رمانا، باذنجان، وبانتظار موافقة مجلس الوزراء لتصدير الشعير، وعندها يكون العدد (١١) مادة».
واضاف أنَّ "تطور ونمو القطاع الزراعي يحقق تنمية زراعيَّة مستدامة والتي ستكون فاعلة في النشاطات الآتية، منها تعزيز الاقتصاد الوطني من خلال زيادة إجمالي الناتج المحلي، كونه المحرك لمعظم النشاطات وخاصة الصناعيَّة، فمعظم مخرجات الصناعة هي مدخلات للزراعة ومعظم مخرجات الزراعة هي مدخلات للصناعة، فضلاً عن النشاطات الأخرى".

البنوك تنال من السعودية ودبي وسط خسائر لمعظم أسواق الخليج

رويترز/ متابعة الزوراء:
تراجعت معظم بورصات الأسهم الرئيسية في الخليج، امس الأحد، ونزلت السوق السعودية جراء خسائر لأسهم البنوك التي غطت على مكاسب أرامكو، بينما دفع سهم بنك الإمارات دبي الوطني مؤشر دبي للهبوط. وتراجع مؤشر البورصة السعودية 0.3 بالمئة، حيث هبط سهم الاتصالات السعودية اثنين بالمئة والبنك الأهلي التجاري، أكبر بنوك المملكة، 1.3 بالمئة. لكن المؤشر لقي دعما من سهم شركة النفط أرامكو الذي صعد 1.2 بالمئة ليسجل مكاسب للجلسة الخامسة على التوالي. وحصلت أرامكو على موافقة الجهات التنظيمية لتطوير حقل غاز الجافورة غير التقليدي والذي سينتج حوالي 550 ألف برميل يوميا من سوائل الغاز والمكثفات. وعلى نحو منفصل، نشرت رويترز، الجمعة، نقلا عن مصادر مطلعة، أن هيئات مكافحة الاحتكار بالاتحاد الأوروبي ستعطي موافقة غير مشروطة على صفقة استحواذ أرامكو على 70 بالمئة في مجموعة البتروكيماويات الشركة السعودية للصناعات الأساسية (سابك) والتي تبلغ قيمتها 69 مليار دولار. وارتفع سهم سابك 0.6 بالمئة. وفي دبي، نزل المؤشر 0.7 بالمئة بفعل خسارة أكبر البنوك المدرجة، بنك الإمارات دبي الوطني، 2.3 بالمئة، في حين فقد سهم العربية للطيران 3.2 بالمئة. وأوصى مجلس إدارة البنك بتوزيعات نقدية 0.40 درهم للسهم عن 2019 دون تغيير عن العام السابق على الرغم من زيادة الأرباح 44 بالمئة إلى 14.5 مليار درهم (3.95 مليار دولار).
وفي قطر، نزل المؤشر 0.4 بالمئة بعدما سجل مكاسب على مدى ثلاثة أيام. وفقد بنك قطر الدولي الإسلامي 2.2 وسهم مسيعيد للبتروكيماويات 2.1 بالمئة. ويوم الخميس أعلنت الشركة أن صافي ربح العام بأكمله انخفض 14 بالمئة إلى 1.2 مليار ريال (329.6 مليون دولار). وانخفض سهم أريد 1.3 بالمئة وقالت شركة الاتصالات إنها بدأت تحقيقا في الإدعاءات التي صاحبت قرار السلطات الجزائرية طرد الرئيس التنفيذي لأريد الجزائر. وصعد مؤشر أبوظبي 0.2 بالمئة، مدعوما بمكاسب سهم بنك أبوظبي الأول التي بلغت واحدا بالمئة. وفي مصر، نزل المؤشر 0.2 بالمئة في أول أيام التداول بعد أن أبقى البنك المركزي أسعار الفائدة دون تغيير يوم الخميس. ونزل سهم الشرقية للدخان 1.3 بالمئة وسهم السويدي إلكتريك 1.9 بالمئة.

أسعار الفواكه والخضر

السلعة	السعر للكغم الواحد	السلعة	السعر للكغم الواحد
الطماطة	٧٥٠ دينار	البرتقال	٧٥٠ دينار
الخيار	٧٥٠ دينار	لالنكي	٧٥٠ دينار
البطاطا	٧٥٠ دينار	التفاح	٧٥٠ دينار
الباذنجان	٧٥٠ دينار	الموز	١٠٠٠ دينار
الفلفل	٧٥٠ دينار	نارنج	٧٥٠ دينار
لوبيا	٢٠٠٠ دينار	ليمون	١٠٠٠ دينار
خس	٥٠٠ دينار	رقي	٥٠٠ دينار
شمندر	٥٠٠ دينار	بطيخ	٥٠٠ دينار
شجر	٥٠٠ دينار	جزر	٧٥٠ دينار
قرنابيط	٥٠٠ دينار	رمان	١٥٠٠ دينار
لهانة	٥٠٠ دينار	شلغم	٥٠٠ دينار
البصل	٧٥٠ دينار	العنب	٢٥٠٠ دينار

الرافدين: مستعدون لتمويل الشركات والمستثمرين لاستكمال أنشطتهم الاستثمارية

بغداد/ الزوراء:
اعلن مصرف الرافدين، امس الاحد، عن استعداده لتمويل الشركات الاستثمارية والمستثمرين الذين يرومون القيام ببناء او استكمال مجمعات سكنية او المراكز التجارية وأنشطة استثمارية اخرى تساهم في دعم الاقتصاد الوطني.
وقال المكتب الاعلامي للمصرف في بيان تلقت «الزوراء» نسخة منه، إن "على المستثمرين والشركات الراغبين بالحصول على التمويل والتسويق المالي لهم، زيارة المصرف للاطلاع على شروط منح القروض خدمة للصالح العام».
وأضاف البيان أن "المصرف قام بتمويل وتسويق العديد من المجمعات السكنية والأنشطة الاستثمارية الاخرى في بغداد والمحافظات، في خطوة تهدف الى تعزيز القطاع الاقتصادي، وتنشيط الحركة الاستثمارية وخلق فرص عمل".

خلال 10 أشهر.. العراق يستورد بضائع إيرانية بأكثر من 8 مليارات دولار

وكالة فارس/ متابعة الزوراء:
أعلن مسؤول الشؤون التجارية والتطويرية بمنظمة التجارة والصناعة والمعادن بمحافظة كردستان غربي ايران، عن تسجيل صادرات السلع الايرانية 8.71 مليارات دولار للعراق في 10 أشهر خلال فترة 21 مارس/آذار2019 حتى 20 يناير/ كانون الاول 2020.
وأضاف، محمد بختيار خليقي، في تصريح لوكالة انباء فارس، امس الاحد: أن حصة محافظة كردستان من اجمالي صادرات ايران للعراق تبلغ 7 بالمئة في الفترة المذكورة بنمو 30 بالمئة عن الفترة المناظرة السابقة.
وأشار الى: أن حجم صادرات ايران بلغ 35.514 مليار دولار في الشهور العشرة، حيث تبلغ حصة محافظة كردستان من الاجمالي نسبة 1.6 بالمئة.
وبيّن خليقي: أن صادرات محافظة كردستان المحاذية للعراق قد بلغت 1.099 مليار دولار.

المركزي يبيع 224 مليون دولار في مزاد العملة

بغداد/ الزوراء:
أعلن البنك المركزي العراقي، امس الأحد، عن بيعه أكثر من 224 مليون دولار، وبمشاركة 33 مصرفاً.
وشهد البنك المركزي العراقي خلال مزاده لبيع وشراء العملات الأجنبية، امس الاحد، انخفاضاً طفيفاً في مبيعاته لتصل إلى 224 مليوناً و79 ألف دولار غطاها البنك بسعر صرف أساس بلغ 1190 ديناراً لكل دولار، مقارنة بيوم الخميس التي بلغت المبيعات فيها 229 مليوناً و345 ألف دولار.
وتوزع الطلب بواقع 203 ملايين و167 ألف دولار لتعزيز الأرصدة في الخارج على شكل حوالات واعتمادات، فيما توزعت البقية الباقية والبالغة 21 مليوناً و60 ألف دولار على شكل بيع نقدي غطاها البنك بالكامل بسعر صرف بلغ 1190 ديناراً لكل دولار واحد.
فيما لم تتقدم أي من المصارف، البالغة 33 مصرفاً في مزاد العملة، بأية عروض لبيع الدولار.
يذكر أن البنك المركزي يجري جلسات يومية لبيع وشراء العملات الأجنبية ما عدا العطل الرسمية التي يتوقف البنك عن هذه المزادات.

تداول 5 مليارات سهم بأكثر من 4 مليارات دينار في الأسبوع الماضي

تراجع مؤشرات سوق العراق للأوراق المالية في جلسة أمس

بغداد/ الزوراء:
سجل مؤشر بورصة العراق، امس الأحد، تراجعًا بنسبة 0.01 %، متوقفا عند 462.95 نقطة، وبموجب المؤشر فقد انخفضت أسهم 10 شركات، فيما ارتفعت أسهم 9 اخرى، لتحافظ 16 شركة على أسعار أسهمها. فيما أعلن سوق العراق للأوراق المالية، امس، عن تداول 5 مليارات سهم بقيمة تجاوزت 4 مليارات دينار خلال الأسبوع الماضي.
وسجل مؤشر بورصة العراق، امس الأحد، تراجعًا بنسبة 0.01 %، متوقفا عند 462.95 نقطة، وبلغ عدد الأسهم المتداولة 496,474,263 سهمًا، بقيمة 583,756,037 دينارًا عراقيًا، تحصلت من إبرام 482 صفقة، شملت 35 شركة مساهمة، من أصل 102 شركة مسجلة في البورصة.. وبلغ عدد الشركات المدرجة :104 شركة، بينما بلغ عدد الشركات المتداولة: 35 شركة.. فيما بلغ عدد الاسهم المتداولة (496,474,263) سهما، بلغت قيمة الاسهم (583,756,037) دينارا.
أما مؤشر الاسعار60 ISX فقد أغلق في جلسة، امس، على (462.95) نقطة منخفضا بنسبة(0.01%) عن اغلاقه في الجلسة السابقة البالغ (462.96) نقطة.
وتداول اسهم (35) شركة من اصل (104) شركة مدرجة في السوق.. واصبح عدد الشركات المتوقفة بقرار من هيئة الاوراق المالية لعدم التزامها بتعليمات الافصاح المالي (25) شركة .
وبلغ عدد الاسهم المشتراة من المستثمرين غير العراقيين في السوق النظامي (4,438) مليون سهم بقيمة بلغت (8,785) مليون دينار من خلال تنفيذ (14) صفقات على اسهم ثلاث شركات.
بينما عدد الاسهم المباعة من المستثمرين غير العراقيين في السوق النظامي بلغ (38,185) مليون سهم بقيمة بلغت (61,702) مليون دينار من خلال تنفيذ (63) صفقات على اسهم (8) شركات .
وبلغ عدد الاسهم المشتراة من المستثمرين غير العراقيين في السوق الثاني (760) الف سهم بقيمة بلغت (1,884) مليون دينار من خلال تنفيذ (8) صفقات على اسهم شركة واحدة .
فيما بلغ عدد الاسهم المشتراة من المستثمرين غير العراقيين في السوق الثاني (846) الف سهم بقيمة بلغت (1,918) مليون دينار من خلال تنفيذ (9) صفقات على اسهم شركتين.
من جهة متصلة، أعلن سوق العراق للأوراق المالية، امس، عن تداول 5 مليارات سهم بقيمة تجاوزت 4 مليارات دينار خلال الأسبوع الماضي.
وقال السوق في بيان تلقت «الزوراء» نسخة منه، إن «عدد الشركات المتداولة أسهمها خلال الأسبوع الماضي بلغ 46 شركة من أصل 104 شركات مدرجة في السوق».
وأضاف السوق أن «عدد الأسهم المتداولة بلغ 5.915 مليار سهم بانخفاض بلغ 19.8% قياساً بالأسبوع الماضي بقيمة مالية بلغت 4.407 مليار دينار بانخفاض بلغ 72.6% قياسا بالأسبوع الماضي تحققت من خلال 1662 صفقة».
وأشار إلى أن «موشر الأسعار المتداولة أغلق على ISX60 على 462.96 نقطة، مسجلا ارتفاعاً بنسبة 0.4% عن إغلاقه في الأسبوع الماضي».
يذكر أن سوق العراق للأوراق المالية استخدم أنظمة التداول الالكتروني والايداع المركزي منذ عام 2009 ، ويسعى لإطلاق نظام التداول عبر الانترنت للمستثمرين، وينظم خمس جلسات تداول أسبوعياً من الأحد إلى الخميس، ومدرجة فيه 104 شركات مساهمة عراقية تمثل قطاعات المصارف والاتصالات والصناعة والزراعة والتأمين والاستثمار المالي والسياحة والفنادق.

جمهورية العراق العدد : ٣٠٩/ش/٢٠٢٠
مجلس القضاء الاعلى التاريخ: ٢٣/٢/٢٠٢٠
رئاسة محكمة استئناف ذي قار الاتحادية
محكمة الاحوال الشخصية في الشطرة
اعلان
لما جاءَ بقرار محكمة الاحوال الشخصية في الشطرة المؤرخ في ٢٠/٢/٢٠٢٠ و الذي تضمن النشر في صحيفتين محليتين بالدعوى المرقمة (٣٠٩/ش/٢٠٢٠) و موضوعها طلب الحكم بوفاة المفقود (ياسر رمضان فرحان) فإذا كان المفقود اعلاه حيا او من له حق الاعتراض على موضوع الدعوى مراجعة المحكمة بنفسه او من ينوب عنه خلال مده (عشرة) ايام من تاريخ النشر في الصحيفة اليومية و في موعد المرافعة المصادف في ٥/٣/٢٠٢٠ وبعكسه سوف تقوم المحكمة بإصدار قرار حكم بوفاة المفقود اعلاه .
القاضي
بسيم شنان خلف

الزوراء

العدد: 7196 الاثنين 24 شباط 2020

www.alzawraapaper.com

No: 7196 Mon 24 Feb 2020

أصفر وأحمر

الموريتاني علي الشيخ ينتظر الفيزا للانضمام إلى الميناء

بغداد/ متابعة الزوراء

ينتظر المهاجم الموريتاني، علي الشـيخ، تأشـيرة الدخول الى الأراضي العراقية من اجل الانضمام الى صفوف الميناء في الموسم الحالي.

وقال وسـام الهاشـمي، وكيل اعمال اللاعب إن "نادي الميناء اكمل إجراءات الإجراءات الخاصة بضم المهاجم الموريتاني علي الشيخ لصفوف الفريق".

وأوضح ان "علي الشيخ ينتظر إجراءات اصدار تأشيرة الدخول (الفيزا) ليلتحق بالميناء الاسبوع القادم". مبيناً ان "اللاعب يأمل مساعدة الفريق لتحقيق أهدافه المرجوة هذا الموسم". يذكر ان علي الشيخ مثل الطلبة في الموسم الماضي.

أحمد عباس يؤكد دعمه لمنتخب الناشئين

منتخب الشباب يهزم موريتانيا بهدفين ويتأهل لدور الثمانية من بطولة العرب

بغداد/ متابعة الزوراء

نجـح منتخب شـباب العراق في بلـوغ ربع نهائـي كأس العرب بتغلبه عـلى موريتانيـا 0-2 في المواجهة التي اقيمت على ملعب سـعود بن جلوي ضمن الجولة الاخـيرة مـن دور المجموعـات بالمسابقة.

الهـدف الاول لليـوث الرافديـن جـاء بالنـيران الصديقـة حين سجل عبد الله كامارا بالخطأ في مرماه عند الدقيقة 21، لينتهي الشوط الاول على هذه النتيجة، بأداء متكافئ بين المنتخبين.

وفي الشـوط الثانـي، اسـتطاع ليـوث الرافديـن ان يتحكمـوا بمجريـات اللقـاء بالطـول والعـرض، ليتمكنوا اخـيراً من اضافة الهدف الثاني عن طريق رضا ميـالي في الدقيقـة 85 من عمر اللقاء.

وبفوزه، في مباراة الامس، اصبح رصيد ليوث الرافدين 4 نقاط في وصافة ترتيب المجموعة الاولى، حيث سيواجه منتخب الشباب متصدر المجموعة الثالثة والذي سـيتم حسـمه بين السـعودية ومصر.

وفي سـياق منفصل، اكد رئيس اللجنة المكلفة بشـؤون الاتحاد العراقـي لكـرة القـدم دعمـه الكبـير للمنتخبـات الوطنيـة، وتذليـل العقبـات كافـة التـي تواجـه مسـيرة الاسـتعدادات للبطولات المقرر المشاركة بها.

وقال رئيس اللجنة، احمد عباس، خـلال اجتماعه الخاص بمدرب منتخب الناشـئين عماد محمد، والمديـر الاداري محمـد نـاصر شـكرون "ان اللجنـة سـتعمل عـلى توفـير جميـع متطلبـات انجاح مهمة منتخب الناشـئين خلال الفترة المقبلة، والاستعداد لبطولـة غرب اسـيا المقـرر ان تقـام في السـعودية، وتوفـير الاعداد المناسب والمثالي".

واضاف عباس: "ان الاولوية في الوقت الحالي هي دعم المنتخبات الوطنيـة، ومتابعـة كل الامور الخاصة، خصوصا ان منتخبات الفئـات العمريـة تحتـاج الى الاهتمام والدعم مـن اجل بناء قاعدة للفئات العمرية من اجل مستقبل الكرة العراقية".

ومن جهة اخرى، اوضح عباس انـه يتقـدم بالشـكر والعرفان الى جميـع السـيدات والسـادة مـن الرياضيـين الذيـن أبـدوا اسـتعدادهم التـام للعمل معنا بغية خدمـة الرياضة العراقية، وانجاز العمل بالشكل الصحيح، وانا كلي ثقة بهم، وسـيكونون خير سـند لي في اتمـام مهمتي، بالرغـم مـن صعوبتهـا، لكننا بعد التـوكل على الله سـنحقق الأهـداف التـي يصبـو اليهـا الجميع.

وزاد عباس: لا يفوتني ان أتقدم بالشـكر والتقديـر الى المكتـب التنفيـذي المسـتقيل عـلى مـا قدموه مـن جهود خلال عملهم في الاتحاد، وسـنعضد الجوانب الإيجابيـة خـلال فـترة توليهم المسـؤولية سـواء في المكتـب التنفيـذي او في اللجـان، وايضا سـنعمل على معالجة سـلبيات العمـل، وهي حالـة طبيعية في كل عمـل، حيث مـن لا يعمل لا يخطأ.

أبو الهيل لـ الزوراء: نطمح لتحقيق فوز تاريخي على الفيصلي

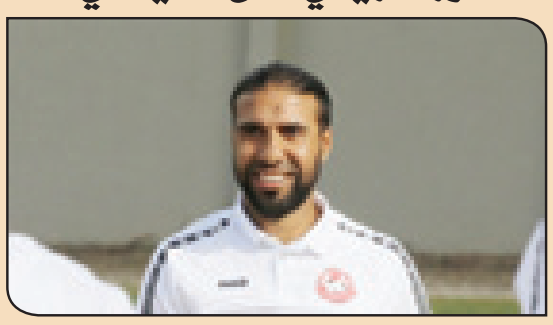

بغداد/ محمد مأمون

أبدى المدرب العراقي، عبدالوهاب أبوالهيـل، في المؤتمـر الصحفـي عشـية لقـاء فريقـه الأنصـار اللبنانـي مـع ضيفـه الفيصـلي الأردني في الجولـة الثانية لكأس الاتحاد الآسيوي 2020 أنه يتطلع لتحقيق أول فوز في تاريخ الأنصار على أرضه ضمن المسـابقة.وقال أبو الهيـل، نجم الكـرة العراقية السابق، في حديث خاص لجريدة الـزوراء، بعـد انتهـاء المؤتمـر الصحفـي: "نحـن مسـتعدون للمواجهـة، رغم مشـاكل توقف الدوري التي نحاول التغلب عليها من خلال هـذه المباراة".وأضاف: "لقد خسرنـا بصعوبة في الجولة الأولى خـارج أرضنا أمام الكويت (0ـ1)، بالتـالي فإننـا مطالبـون اليـوم الاثنـين بتحقيـق الفـوز وانتزاع أول (3) نقاط في مسـيرة الفريـق اللبناني".وتابع: "ندرك أن الفيصـلي نـاد كبـير، ويمتلك خبرة كبيرة في المسـابقة، فسـبق أن تـوج باللقـب مرتـين، بالتالي فـإن المبـاراة سـتكون صعبة". واختتم حديثه بالقول: "لا نعاني اصابـات، وأتمنى من اللاعبين أن يظهـروا بصورة طيبـة وتحقيق الفوز".

اليوم.. منتخب السلة يواجه نظيره الهندي في تصفيات آسيا

بغداد/ متابعة الزوراء

يواجه المنتخب الوطني لكرة السـلة، مساء اليوم الاثنين، نظيره المنتخب الهندي في اطار الجولة الثانية من التصفيات الاسيوية.وقال المدير الاداري لمنتخـب السـلة، مهند العانـي: إن "المنتخـب الوطني اختتـم تحضيراته اسـتعدادا لمواجهـة ضيفه الهنـدي في التصفيات اليـوم الاثنين".واوضح أن "الروح المعنوية العالية تغلف تدريبات اسـود الرافدين، حيث يسـعى اللاعبـون الى اظهار كل ما لديهم في مواجهـة الهند، خاصة وهي تقام في العاصمة بغـداد وامام الجماهير العراقية".يذكر ان المباراة سـتقام على قاعة الشعب في تمام الساعة السابعة مساءً بتوقيت بغداد اليوم الاثنين.

لؤي صلاح: تصاعد الأداء يمنح الفريق واللاعبين الثقة المطلوبة

بغداد/ متابعة الزوراء

قـال المدرب المسـاعد بالجهاز الفني للقوة الجوية، لـؤي صلاح، إن فريقه بدأ يحقق الاسـتقرار الفني، بعد فوزه على الصناعات الكهربائية (0-3) في ملعب الصناعة بالدوري الممتاز.

وأوضـح صلاح "أداء الفريق بتصاعد من مباراة إلى أخرى، وهذا ما يمنحنا الثقة في الاحتفاظ بصدارة الترتيب، حيث أن المشوار طويل".

وأردف: "اللاعب أيمن حسـين تألق في المبـاراة، من خلال تمركزه الصحيح واستثمار الفرص التي وصلته، ونأمل أن يواصل الأداء نفسه.. استمرارية المباريات الرسمية أعادت اللاعبين الجاهزية البدنية".

وختم بقوله: "المباراة المقبلة ستكون مهمة أمام الطلبة، في الجولة الثالثة، وعلينا أن نفكر كيف نخطف النقاط الثلاث".

وتعرض لاعب وسـط فريق القـوة الجوية لكرة القـدم، محمد علي عبود، الى كـسر في عظـام الأنف اثناء مبـاراة الصقور والصناعـات الكهربائية في الدوري الممتاز.

وقال طبيب الفريق، غالب الموسـوي: ان "الفحوصات الطبية التي أجريت لنجـم الوسـط محمـد علي عبـود في احد مستشـفيات بغداد كشـفت عن اصابتـه على مسـتوى الأنف".واضـاف أن "اللاعـب يحتـاج إلى راحة لمدة عشرة أيام ليغيب في ذلك عـن مواجهة الطلبة القادمة". مبينا أن "الجهاز الطبي سـيتابع حالة اللاعب خلال قادم الأيام كي يتماثل الشفاء والعودة للملاعب".

وحقـق القوة الجوية فوزا كبيرا عـلى الصناعات الكهربائية، بثلاثة أهداف دون رد على ملعب الصناعة، لحساب الجولة الثانية من الدوري الممتاز.

وسـجل أهداف القوة الجوية، أيمن حسـين (هاتريـك) في الدقائق 42 و59 و66.وفـرض القـوة الجوية سـيطرته على المبـاراة، بفضل خط وسـطه القوي.وتمكن أيمن حسين من وضع فريقه بالمقدمة، قبل ثلاث دقائق من نهاية الشوط الأول.

وفي الشوط الثاني تألق حسين مجددا، واستغل كرة وصلت له داخل منطقة الجزاء، ليسددها قوية في الشباك محرزا الهدف الثاني، في الدقيقة 59.

وأجهز حسـين على طموحـات الصناعـات الكهربائية، بتسـجيله الهدف الثالث في الدقيقة 66.

وبهـذا الفوز، قفز القـوة الجوية لصدارة الدوري، برصيـد 6 نقاط، بينما يتذيل الصناعات الكهربائية الجدول دون نقاط.

أربيل والحدود يتجاوزان نفط ميسان ونفط الجنوب في الدوري

بغداد/ متابعة الزوراء

نجـح المحـترف الكاميروني، كريسـتوفر ميندوغـا، ان يقود فريقه اربيل لفوز مثير 0-1 امـام نفط ميسـان في الجولة الثانية من الدوري العراقي الممتاز لكرة القدم.

ميندوغـا سـجل هـدف اللقـاء الوحيد في الدقيقـة الربعـة من وقـت بـدل الضائع بعدما انفرد بحارس مرمى نفط ميسـان وتجاوزه، ليضع الكرة بأريحية في المرمى.

الفـوز منـح اربيل ثـلاث نقـاط، اوصلت رصيـده الى النقطـة 6 في صـدارة الترتيب، فيمـا توقف رصيد نفط ميسـان من دون نقاط.

وفي مباراة اخرى، اقيمت بالتوقيت نفسه، تغلـب الحدود عـلى نفط الجنـوب 0-2 في المبـاراة التي اقيمت عـلى ملعب التاجي في اطار الجولة نفسها.

وحملـت ثنائيـة الحـدود توقيـع اللاعـب حسـام جاد الله في الدقيقتين 25 و74 من عمر اللقاء.

محافظة أربيل تحتضن بطولة أندية العراق للجودو

بغداد/ متابعة الزوراء

ينظم الاتحاد العراقي المركزي للجودو بطولة أندية العراق المفتوحة للشباب والمتقدمين في مدينة أربيل بكردستان العراق للفترة من 12 لغاية 14 آذار المقبل.وقال أمين عام الاتحاد، فـراس حمزة: إن "عملية تحكيم نزالات البطولة ستشـهد تطبيق جميع فقرات القانون الـدولي". مبينـا ان "ثمانية أوزان ستشـارك في البطولة على النحـو الآتي: 55 كغم ، - 60 كغـم ، - 66 كغـم ، - 73 كغم ، - 81 كغم ، - 90 كغم ، - 100 كغم ، + 100 كغم".ولفت حمزة الى ان "المشـاركة لأي ناد سـتكون من خلال كتاب رسمي من ادارة النادي معنون الى الاتحاد يضم الكادر الاداري والتدريبي واللاعبين". موضحا "ان مشاركة أي ناد سوف لن تقل عن النصف + 1 من اللاعبين". متمنيا لجميع الاندية "المشـاركة الفعالة وتقديم المسـتويات الفنية التي تنم عن حرص اللاعبين والمدربـين وادارات الأندية في الحفاظ على ديمومـة اللعبة".ومن جانبه، أكـد عضو الاتحاد المركزي للعبة، عـلي نظار، الأمين العام للاتحاد الفرعي في النجف ان "اتحاده سيشارك بستة أندية هي كل من النجف والتضامن النجفي والمشـخاب والكرار والخورنق والكوفة". مشـددا عـلى ضرورة "تعامل اللاعبين بـكل دقة وتفان مع نزالات البطولـة لتحقيق نتائج تليق بالجودو النجفية". مسـتدركا ان "أنديتـه أعـدت العدة لهذه البطولة من خلال المعسـكر الداخلي الـذي أقامته جميعها تحضيرا لتلك البطولة".

مدرب الكهرباء: نخشى على لاعبينا من الإرهاق البدني

بغداد/ متابعة الزوراء

عـبَّر، عباس عطيـة، مـدرب الكهرباء، عـن تأثـر لاعبي فريقـه بدنيًا، بمواجهة الزوراء، والقوة الجوية، في الجولتين المقبلتين بالدوري الممتاز.

وقـال عطية "الفريق سـيعاني ضغـط المباريات الكبـيرة، فبعد مباراة بدنية أمام الشرطة والتي انتهت بالتعادل (3-3) ستكون مباراتا الجولة الثالثة والرابعة أمام الزوراء والقوة الجوية".

وأضـاف "هذه المواجهات سـتعرض اللاعبين لجهد بدنـي جراء القرعة التي وضعتنا بمواجهات متعاقبة مع الأندية الجماهيرية".

وأثنـى عطيـة عـلى أداء لاعبيه أمـام الشرطـة، مؤكـدًا: أن الفريق كان يسـتحق النقاط الثـلاث، لكننا خرجنا بنقطة التعـادل رغم تقدمنا في 3 مرات.

وأشار إلى أن "الشرطة فريق كبي،ر ويملك أدوات مميزة والتعادل ليست نتيجة سيئة، لكننا على وفق المعطيات كنا نمني النفس بالنقاط الثلاث، خاصة أن فريقنا خسر المباراة الأولى من الدوري".

وزير الشباب: موازنة 2020 ستتضمن صرف مُنح للأندية الرياضية

بغداد/ متابعة الزوراء

اكد وزير الشـباب والرياضة، احمد رياض، ان الـوزارة حريصـة عـلى دعـم الاندية والاتحـادات والممثليـات الرياضيـة، كونها تسهم في خدمة الرياضة العراقية.

وذكـر بيان عـن مكتـب ريـاض أن الوزير "حضر رفقة محافظ كركوك راكان سعيد، دورة فن الادارة والمخاطبات الرسـمية التي اقامتهـا دائرة العلاقـات والتعـاون الدولي - قسـم الهيئات والمنظمـات بالتعاون مع مديرية شباب ورياضة كركوك، وعلى قاعة نادي غاز الشمال في مدينة كركوك".

واكـد الوزير "الغـاء عقد اسـتثمار نادي الثـورة الرياضي، مبينـا ضرورة ايجاد حل حقيقي وجذري واعتماد عقد جديد بصيغة رياضية، والغاء العقد السابق بسبب التلكؤ وعدم الالتـزام، فضلا عـن ان يكون القرار بالتشاور مع محافظ كركوك".

واضاف ان "موازنة العام الحالي سـتتضمن صرف منـح للأنديـة الرياضيـة مـن خلال لجان مختصة". مشيدا بـ"الدورة المقامة في مدينة كركـوك للأندية والممثليات الرياضية والاتحادات للعمل وفق معايير حديثة".

وفي سـياق منفصل، أعلن رياض اسـتئناف العمـل بالملعب الأولمبي في كركوك والذي يعد أكـبر ملعب في المحافظـة، على أن يتم إنجاز أعمال التأهيل والتطوير في الملعب سعة 25 الف متفرج بمدة أقصاها ثمانية أشهر.

وقـال الوزيـر، خـلال زيارته موقـع العمل برفقـة محافـظ كركـوك وكالـة راكان الجبوري، بحسـب بيـان إنه "تـم الانتهاء مشـكلة امتدت لـ8 سـنوات مضت وقفت عائقـا في طريق انجـاز الملعب الـذي يخدم الرياضة في المحافظة والعراق عموما".

وثمـن الوزير "دور مجلس الوزراء واللجنة الإقتصاديـة في مجلـس الـوزراء ومجلـس المحافظـة في ضمان تخصيـص مبلغ اكثر مـن 33 مليار دينار، وحل مشـكلة التعاقد مع الجهة التنفيذية، وقيام دوائر المحافظة المختصـة بإيصـال المـاء والكهربـاء الى الموقع".

يذكـر أن الملعـب يضـم سـاحات للألعاب وقاعـات رياضيـة للتدريـب وفندقـاً ومسـاحات خـضراء ومرائـب سـيارات وخدمات شاملة.

البريد الالكتروني alzawraanews@yahoo.com
الموقع الالكتروني www.alzawraapaper.com
العدد: 7196 الاثنين - 24 شباط 2020
No: 7196 Mon 24 Feb 2020

لايبزيغ المُذهل يشدد الخناق على بايرن ميونيخ وهالاند مستمر في التألق

احتفظ لايبزيغ الوصيف بفارق النقطة مع بايرن ميونيخ المتصدر بفوزه الساحق على أرض شالكه 5 -صفر في المرحلة 23 من الدوري الالماني لكرة القدم.

ورفع لايبزيغ رصيده الى 48 نقطة مقابل 49 لبايرن ميونيخ حامل اللقب في آخر 7 مواسم الذي حقق فوزا صعبا على بادربورن الأخير 3 - 2 يوم الجمعة الماضي في افتتاح المرحلة.

وانفرد دورتموند بالمركز الثالث (45) بفارق نقطتين عن بوروسيا مونشنغلادباخ الذي أهدر في الوقت البدل عن ضائع الفوز على ضيفه هوفنهايم (1-1)، علماً بأنه يملك مباراة مؤجلة.

إذا قسا لايبزيغ، الاقل خسارة هذا الموسم، على مضيفه شالكه السادس بخماسية نظيفة.

وقدم لايبزيغ عرضاً كرويا رائعاً فتلاعب بمنافسه كما شاء واستحق الفوز بهذه النتيجة الكبيرة أداء وأرقاماً.

وبعد نفضه غبار ثلاث مباريات لم يتذوق فيها طعم الفوز، استعاد لايبزيغ مستوياته بعد فوز سهل على فيردر بريمن 3 -صفر، وعودته بفوز لافت من ارض توتنهام الانكليزي 1 -صفر في دوري الأبطال.

ولم تمر دقيقة حتى افتتح لايبزيغ التسجيل من تسديدة صاروخية لقائده النمساوي مارسيل سابيتسر خدعت الحارس الكسندر نوبل (1).

وعزز لايبزيغ، المتصدر السابق لفترة طويلة، الفارق عبر هدافه الدولي تيمو فيرنر بتسديدة صاروخية رائعة من داخل المنطقة (61).

ورفع فيرنر رصيده الى 27 هدفا هذا الموسم بينها 21 في البوندسليغا، بفارق اربعة عن البولندي روبرت ليفاندوفسكي (بايرن) في صدارة ترتيب الهدافين.

ومن ركنية سجل مارسيل هالستنبرغ الثالث برأسه دون رقابة فعلية (67)، قبل أن يضيف الظهير الاسباني المعار من مانشستر سيتي الانكليزي أنخلينيو الرابع بعدما راوغ وسدد بيسراه ارضية في الزاوية البعيدة (80)، ثم اختتم البديل السويدي اميل فورسبرغ المهرجان بعد جملة تكتيكية مميزة (89). واحتفظ بوروسيا دورتموند بفارق النقاط الأربع مع بايرن ميونيخ المتصدر بعد فوزه على أرض فيردر بريمن 2 -صفر، في المرحلة 23 من الدوري الالماني لكرة القدم، في مباراة سجل فيها مجددا الظاهرة النرويجي إرلينغ هالاند.

ورفع دورتموند رصيده الى 45 نقطة بفارق 4 نقاط عن بايرن ميونيخ حامل اللقب في آخر 7 مواسم.

كما يتأخر دورتموند عن لايبزيغ الثاني الذي اكتسح شالكه بخمسية بفارق ثلاث نقاط.كما ضيّع بوروسيا مونشنغلادباخ الرابع فرصة البقاء متساويا مع دورتموند، بعد إهداره في الوقت البدل عن ضائع الفوز على ضيفه هوفنهايم (1-1)، علما أنه يملك مباراة مؤجلة.

وتابع هالاند بدايته الرائعة مع دورتموند بعد قدومه في فترة الانتقالات الشتوية من ريد بول سالزبورغ النمساوي بعشرين مليون يورو. رفع ابن التاسعة عشرة رصيده الى 12 هدفا في 8 مباريات مع الفريق الأصفر، إضافة إلى 10 أهداف في دوري أبطال أوروبا.

وكانت آخر انجازات المهاجم الفارع الطول ثنائية منحت فريقه الفوز على باريس سان جيرمان الفرنسي 2 - 1، الثلاثاء الماضي في ذهاب ثمن نهائي دوري ابطال اوروبا.

وأصبح هالاند أول لاعب في تاريخ الدوري يسجل على الأقل تسعة أهداف في أول 6 مباريات.

وثأر دورتموند من بريمن وصيف القاع الذي أقصاه قبل اسبوعين من دور الـ16 في مسابقة الكأس، محققا عليه فوزه الأول في خمس مباريات.

وهذه أول مرة يسجل دورتموند أقل من ثلاثة أهداف في الدوري في آخر ست مباريات.

في المقابل، تابع بريمن نتائجه الكارثية بخسارته للمرة التاسعة في آخر عشر مباريات.

ودفع المدرب السويسري لدورتموند لوسيان فافر بتشكيلة مماثلة لآخر مباراتين.

وخلا الشوط الأول تحت هطول الأمطار من أي تسديدة على المرميين، وكان بريمن الأكثر سعادة من هكذا نتيجة نظرا لامتلاكه أسوء دفاع في الدوري.

وانتظر دورتموند حتى الدقيقة 52 ليصنع اول محاولة، بتسديدة قريبة من هالاند أبعدها الدفاع في اللحظة الأخيرة الى ركنية.

ووصلت الركنية التالية الى المدافع الفارع الطول الفرنسي دان أكسل زاغادو (20 عاما)، خطفها بيسراه من قلب المنطقة مسجلا هدفه الأول في أحد عشر شهرا (52).

ولعب التمريرة الحاسمة الانكليزي الشاب جايدون سانشو رافعا رصيده الى 14 هذا الموسم، بالتساوي مع لاعب بايرن توماس مولر ومعادلا رقمه الشخصي في كامل مباريات الموسم الماضي.

وتغير السيناريو بعد ذلك وأحكم دورتموند سيطرته. جاء وقت الظاهرة هالاند الذي استلم عرضية مقشرة من المغربي أشرف حكيمي، تابعها بيمناه من مسافة قريبة مسجلا هدفه التاسع في الدوري (66). وهذه التمريرة الحاسمة العاشرة هذا الموسم لحكيمي.

وأهدر هالاند فرصتين سانحتين لرفع عداده لكنه أهدر منفردا (80 و2+90) أمام الحارس التشيكي ييري بافلنكا.

ريال مدريد يسقط أمام ليفانتي ويفشل في استعادة الصدارة

سقط ريال مدريد أمام مضيفه ليفانتي صفر- 1 في الجولة 25 من الدوري الإسباني لكرة القدم.ودوّن اللاعب خوسيه موراليس هدف المباراة الوحيد في الدقيقة 79. ولم تتوقف نكسة ريال مدريد التي جاءت أيضاً قبل استضافته مانشستر سيتي الانكليزي الأربعاء المقبل في ذهاب ثمن نهائي مسابقة دوري أبطال أوروبا، عند الهزيمة، بل خسر جهود مهاجمه العائد من الإصابة الدولي البلجيكي إدين هازار الذي ترك الملعب وهو يعرج في الدقيقة 66 بسبب إصابة في الكاحل.وهي الخسارة الثانية لريال مدريد هذا الموسم بعد الأولى أمام ريال مايوركا، وجاءت بعد سقوطه في فخ التعادل أمام ضيفه المتواضع سلتا فيغو 2-2 في المرحلة الماضية، فتراجع إلى المركز الثاني بعدما تجمد رصيده عند 53 نقطة بفارق نقطتين خلف برشلونة ضيفه الثقيل في المرحلة المقبلة.وكان ريال مدريد صاحب الأفضلية والسيطرة لكن مهاجميه فشلوا في ترجمة الفرص التي سنحت أمامهم خصوصا الفرنسي كريم بنزيمة وهازار، فيما اعتمد ليفانتي على الهجمات المرتدة ونجح في اقتناص هدف الفوز من إحداها على قلتها.وكرر ليفانتي ما فعله مع برشلونة عندما تغلب عليه 3 - 1 في المرحلة الثانية عشرة.وقاد الأرجنتيني ليونيل ميسي فريق برشلونة للفوز على ضيفه إيبار -5صفر في الجولة 25 من الدوري الإسباني لكرة القدم.وسجل ميسي أهدافه في الدقائق 14 و37 و40 و87 معززاً صدارته للائحة الهدافين برصيد 18 هدفاً، فيما سجل البرازيلي أرثر (89) الهدف الخامس.وصام ميسي عن التهديف منذ هدف الفوز على غرناطة (1 -صفر) في الدقيقة 76 في المباراة الأولى للمدرب الجديد كيكي سيتيين مع النادي الكاتالوني، خلفاً لإرنستو فالفيردي في المرحلة العشرين في 19 كانون الثاني/يناير الماضي.وهو الفوز الرابع تواليا لبرشلونة الذي اقتنص الصدارة برصيد 55 نقطة بفارق نقطتين أمام غريمه التقليدي ريال مدريد. وجاء فوز برشلونة في توقيت مناسب كون ميسي ورفاقه مطالبون بمواجهة مضيفهم نابولي الإيطالي غدا الثلاثاء في ذهاب الدور ثمن النهائي لمسابقة دوري أبطال أوروبا، قبل أن يحطوا الرحال بملعب سانتياغو برنابيو الأحد المقبل لخوض الكلاسيكو أمام النادي الملكي. ورد برشلونة على نابولي الذي عاد بفوز غال من بريشيا 2 - 1 يوم الجمعة الماضي، في الدوري الإيطالي. وأبقى سيتيين على الهولندي فرانكي دي يونغ والواعد أنسو فاتي على مقاعد البدلاء مفضلاً عليهما التشيلي أرتورو فيدال والكرواتي ايفان راكيتيتش، والأمر ذاته بالنسبة للوافد الجديد الدولي الدنماركي مارتن برايثوايت، البديل الاستثنائي للدولي الفرنسي عثمان ديمبيلي المصاب والمنتهي موسمه، قبل أن يدفع به مكان الفرنسي أنطوان غريزمان (72)، فيما غاب جوردي ألبا بسبب الإصابة. وشهدت بداية المباراة احتجاج جماهير برشلونة على إدارة النادي بسبب الأزمات التي تفجرت في الآونة الأخيرة آخرها دخوله في مشاكل بسبب شركة للعلاقات العامة أشارت تقارير إلى أنها استُخدِمت لتوجيه انتقادات للاعبين حاليين وسابقين، بمن فيهم ميسي عبر مواقع التواصل الاجتماعي.ونجح ميسي في افتتاح التسجيل عندما تلقى كرة خارج المنطقة من راكيتيتش فاخترق الدفاع بمراوغة رائعة لأنايتس أربيا حيث مرر الكرة بين ساقيه وتوغل داخلها ولعبها بيسراه على يسار الحارس الصربي ماركو دميتروفيتش (14). وأضاف ميسي هدفه الشخصي الثاني بمجهود فردي رائع آخر عندما تلقى كرة من فيدال خارج المنطقة فانطلق بسرعة وتوغل داخلها ولعبها بيسراه زاحفة على يسار الحارس دميتروفيتش (37). وحقق ميسي الهاتريك بعد ثلاث دقائق عندما استغل كرة حاول المدافع ألفارو تيخيرو ابعادها من أمام غريزمان فتابعها بيسراه داخل المرمى (40). وسجل ايبار هدفاً في الدقيقة 63 عبر المدافع أربيا لكن الحكم ألغاه بداعي رفع الأخير للقدم أمام رأس جيرار بيكيه لحظة متابعة الكرة داخل المرمى. كما سجل برشلونة هدفين عبر البديل الفرنسي صامويل أومتيتي وفيدال ألغيا بداعي التسلل. وسجل ميسي الهدف الرابع بطريقة رائعة عندما تلقى كرة من برايثوايت أمام المرمى فتلاعب بمدافع وحارس المرمى قبل أن يسددها داخل المرمى الخالي (87). وختم أرثر المهرجان بالهدف الخامس عندما استغل كرة مرتدة من الحارس بعد تسديدة لبرايثوايت فتابعها داخل المرمى الخالي (89). وفي مباراة أخرى، انتصر ريال سوسييداد على فالنسيا بثلاثية نظيفة.

اعلام الكتروني

زيدان: إصابة هازارد لا تبدو بسيطة

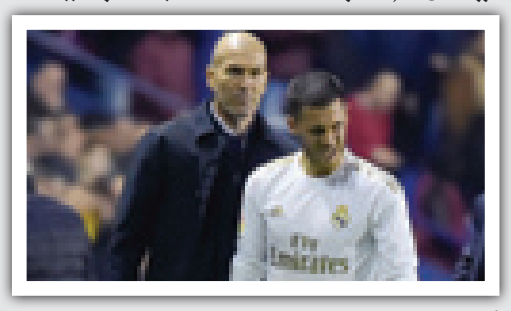

أعرب الفرنسي زين الدين زيدان المدير الفني لريال مدريد، عن استيائه من الخسارة بهدف دون رد، خلال مواجهة ليفانتي، ضمن منافسات الجولة الـ25 من الليجا. وقال زيدان، خلال تصريحات نقلتها صحيفة "موندو ديبورتيفو" الإسبانية: "لقد خسرنا 5 نقاط خلال مباراتين، وفي الشوط الثاني ضد ليفانتي خلقنا القليل من الفرص، والخصم سنحت له فرصة وحيدة سجل منها هدف الفوز". وأضاف: "لقد انزعجنا جميعًا من هذه الهزيمة، لأنه أمر لا نحبه، لكن كرة القدم تمنحك دائمًا فرصة أخرى". وتابع زيدان: "لست قلقا من أي شيء، حققنا نتيجتين سلبيتين، لكن ذلك لا يعني أن نستسلم، بل يجب أن نستمر لأننا نستطيع المضي قدمًا بقوة وشجاعة وحيوية، فهذه هي كرة القدم". وعن الكلاسيكو، علق: "نعلم أننا يجب أن نفوز بهذه المباراة، وسوف نبذل قصارى جهدنا للفوز، في هذه المباراة كل طرف يعرف أهمية الآخر". وبسؤاله عن إصابة هازارد، أجاب: "لا تبدو بسيطة، فهو لديه شعور سيئ، حيث كانت ضربة في الكاحل ويشعر بآلام، لذلك سوف نرى ماذا ستقول الفحوصات غدًا". واختتم: "لقد افتقدنا تسجيل الأهداف ضد ليفانتي الذي كان أهم شيء في المباراة، بينما هم وصلوا مرة واحدة إلى مرمانا سجلوا منها هدف الفوز".

هاليب تتوج باللقب على حساب ريباكينا

أنهت الرومانية سيمونا هاليب المصنفة أولى مغامرة الكازاخية إيلينا ريباكينا عندما تغلبت عليها 3 - 6 و6 - 3 و7 - 6 (7 - 5)، في ساعتين و27 دقيقة في المباراة النهائية لدورة دبي الدولية في كرة المضرب. وهو اللقب الـ20 لهاليب في مسيرتها الاحترافية والأول هذا العام. كما هي المرة الثانية التي تتوج فيها هاليب بلقب دورة دبي بعد الاولى عام 2015 على حساب التشيكية كارولينا بليشكوفا. وهي المباراة الثالثة في الدورة التي تنجح فيها هاليب في قلب تخلفها بمجموعة إلى فوز قاتل بعد الأولى أمام التونسية أنس جابر في الدور الثاني والبيلاروسية أرينا سابالنكا في ربع النهائي. وحرمت هاليب منافستها الكازخستانية الواعدة (20 عاما) والمصنفة تاسعة عشرة عالمياً من احراز اللقب الثالث في مسيرتها الاحترافية.

الكشف عن سبب فشل صفقة انتقال بايل إلى الصين

قال كوزمين أولاريو مدرب نادي جيانغسو سونينغ الصيني إنّ إصرار ريال مدريد في اللحظة الأخيرة على دفع رسوم انتقال أنهى آمال فريقه في الحصول على خدمات الجناح الويلزي غاريث بايل. وخلال فترة الانتقالات الصيفية الماضية كانت كثير من الدلائل تشير إلى قرب انتقال بايل (30 عاماً) إلى صفوف جيانغسو بعد تراجع ظهوره في التشكيلة الأساسية مع الفريق الملكي تحت قيادة المدرب زين الدين زيدان. وفشلت الصفقة بعد إصرار ريال مدريد على أن يدفع النادي الصيني رسوم انتقال رغم موافقته في البداية على رحيله في صفقة انتقال حر. وقال أولاريو: "اتمام الصفقة كان وشيكاً، اتفق النادي مع مدير أعماله وكان مدير أعماله هناك، اتفقنا نحن مع ريال مدريد، وفي الشهر الأخير لا أعرف ما الذي حدث هناك، خسر (ريال مدريد) بعض المباريات الودية بنتيجة كبيرة وغيّر ريال رأيه". وأضاف أولاريو: "في البداية قال (ريال مدريد) إنّه سيستغني عنه وسيتعين علينا دفع راتبه ثم فجأة قال، لا عليكم دفع رسوم انتقال، وكانت الرسوم والراتب تتجاوز ميزانيتنا قليلاً ولذا فقد بحثنا عن لاعب بديل". وأردف أولاريو: "لكن في الواقع تمت الصفقة بنسبة 90 في المئة في المساء، وفي الصباح التالي تغيّر كلّ شيء.. لكن من جانب ريال مدريد وليس من جانبنا". وحسب لوائح الدوري الصيني الممتاز المطبقة منذ مطلع 2018 فإنّ الصفقة كانت لتكلف النادي الصيني كثيراً نظراً لأنّ راتب بايل يبلغ 15 مليون يورو سنوياً إذا ما أصر ريال على مبلغ انتقال.

نوير يتحدث عن الخطأ في مباراة بادربورن

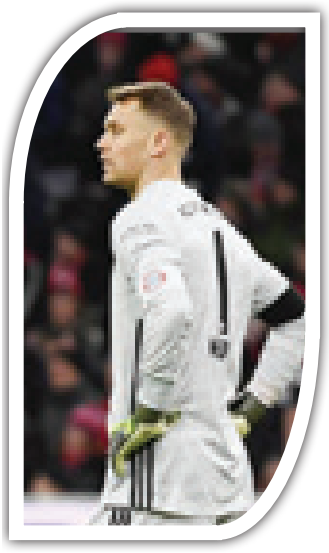

رأى قائد بايرن ميونيخ الألماني مانويل نوير، أن الخطأ الذي ارتكبه في مباراة بادربورن لم يكن جسيماً وذلك في المباراة بين الفريقين يوم الجمعة الماضي، وانتهت بفوز الفريق البافاري 3 - 2. وفي الدقيقة 44 خرج نوير كعادته لإبعاد الكرة أمام دينيس سربيني، لاعب بادربورن، لكن الدولي الألماني أخطأ بشكل فادح في تقدير الكرة فتلقى هدف التعادل. وفي الشوط الثاني انبرى الهدّاف ليفاندوفسكي وأنقذ حارسه بتسجيله ثنائية وسعت الفارق مع لايبزيغ الثاني إلى أربع نقاط.. ولم يكن نوير ليتحدث بهذه الأريحية لو خرج متعادلاً أو خاسراً من تلك المباراة، خصوصاً حين قال: "من بين 100 مرة أقوم فيها بهذا الأمر، أنجح في 99 مرة، وإذا حدث هذا الأمر لمرة، فهذا جزء من أسلوبي في اللعب". وأضاف نوير مبرراً عدم تدخله بالشكل المطلوب وفي الوقت المناسب: "لم أكن أريد المغامرة بالتعرض للطرد في حال اشتراكي مع سربيني، كان علي أن أحترم وصوله إلى الكرة قبلي وربما أدى الأمر إلى بطاقة حمراء في حال تدخلي".

مانشستر سيتي يُطيح بليستر ويؤمن الوصافة

واصل مانشستر سيتي صحوته بفوز صعب وثمين على مضيفه ليستر سيتي 1 -صفر في قمة المرحلة السابعة والعشرين من الدوري الإنكليزي في كرة القدم. ويدين مانشستر سيتي بفوزه غلى مهاجمه الدولي البرازيلي البديل غابريال جيسوس الذي سجل الهدف الوحيد في الدقيقة 80.

وقال الاسباني بيب غوارديولا مدرب سيتي: "نحن سعداء جدا بهذه النتيجة لأننا ننافس من أجل المركز الثاني وفزنا"، مضيفا: "صحيح كانت هناك لحظات عصيبة في هذه المباراة ولكننا استطعنا تجاوزها".

وهو الفوز الثاني على التوالي لحامل اللقب في العامين الماضيين والثامن عشر هذا الموسم فوسّع الفارق بينه وبين ليستر الثالث إلى سبع نقاط، وقلص الفارق إلى 19 نقطة بينه وبين ليفربول المتصدر والذي يستضيف وست هام يونايتد الإثنين في ختام المرحلة.

وأكد مانشستر سيتي استعداده الجيد لرحلته إلى إسبانيا الأربعاء المقبل لمواجهة ريال مدريد في ذهاب الدور ثمن النهائي لمسابقة دوري أبطال أوروبا التي قد يغيب عنها في الموسمين المقبلين في حال خسر الاستئناف ضد عقوبة الاتحاد الأوروبي للعبة بحق الـ"سيتيزنس" بسبب خروقات خطيرة في قواعد اللعب النظيف. في المقابل، واصل ليتسر سيتي نزيف النقاط ومني بخسارته السابعة هذا الموسم وبعد تعادلين متتاليين ليتقلص الفارق بينه وبين تشيلسي الرابع إلى ست نقاط. وعانى مانشستر سيتي الأمرين لتحقيق الفوز وأهدر له هدافه التاريخي الدولي الأرجنتيني سيرخيو أغويرو ركلة جزاء في الدقيقة 61، قبل أن ينقذه بديله جيسوس بتسجيله هدف الفوز.

وحرم القائم الأيمن هداف الدوري جايمي فاردي من منح التقدم لليستر سيتي برده تسديدة من حافة المنطقة إثر انفراد بالحارس البرازيلي إيدرسون، رد عليها لاعب ليستر السابق الدولي الجزائري رياض محرز بتسديدة قوية من خارج المنطقة أبعدها حارس المرمى الدولي الدنماركي كاسبر شمايكل الذي تدخل مرة أخرى وأبعد بيسراه تسديدة للاعب الوسط الدولي الألماني إيلكاي غوندوغان من مسافة قريبة (16).

وكاد جيمس ماديسون يمنح التقدم لليستر سيتي من ركلة حرة مباشرة أبعدها إيدرسون ببراعة (37)، ثم رأسية للدولي النيجيري كيليتشي إيهياناتشو بعد تمريرة رائعة من ماديسون، لكن إديرسون تدخل بقوة وأبعدها إلى ركنية وسط مطالبة لاعبي ليستر بركلة جزاء كون مهاجمهم تعرض لضربة قوية أرغمته على ترك مكانه لهارفي بارنز (37). وتابع شمايكل تألقه في الشوط الثاني وأنقذ مرماه من هدف محقق بتصديه لتسديدة قوية زاحفة للدولي البلجيكي كيفن دي بروين من حافة المنطقة (53).

وحصل مانشستر سيتي على ركلة جزاء بعد اللجوء إلى تقنية المساعدة بالفيديو "في آيه آر" عندما سدد غوندوغان كرة قوية ارتطمت بيد لاعب الوسط البلجيكي دينيس برايت وتحولت إلى ركنية (60)، فانبرى لها أغويرو بقوة لكن شمايكل أبعدها بركبته اليسرى إلى التماس (62). وتصدى شمايكل لانفراد لأغويرو من مسافة قريبة إثر تلقيه كرة على طبق من ذهب من محرز (64).وكاد فاردي يفعلها بتسديدة "على الطاير" من داخل المنطقة مرت بجوار القائم الأيمن (70). ونجح جيسوس في تسجيل هدف الفوز عندما انطلق محرز من منتصف ملعب فريقه حتى حافة منطقة المضيف، قبل أن يمررها إلى البرازيلي المتوغل داخلها فلعبها بيمناه على يسار شمايكل (80).

مفكرة الزوراء

الوقت	البطولة	المباراة
15:30	كأس العرب للشباب	السعودية * الجزائر
15:30	كأس العرب للشباب	فلسطين * مصر
15:30	كأس العرب للشباب	السودان * الإمارات
15:30	كأس العرب للشباب	ليبيا * السنغال
15:30	البطولة الدولية للناشئين	أكاديمية محمد 6 -المغرب * سان جرمان فرنسا
19:00	البطولة الدولية للناشئين	ريال مدريد - إسبانيا * إنتر ميلان - إيطاليا
17:45	كأس الإتحاد الآسيوي	الوثبة - سوريا * الكويت - الكويت
18:00	كأس الإتحاد الآسيوي	المنامة - البحرين * العهد - لبنان
19:00	كأس الإتحاد الآسيوي	هلال القدس - فلسطين * الجيش - سوريا
20:00	كأس الإتحاد الآسيوي	الأنصار - لبنان * الفيصلي - الأردن
20:30	الدوري المصري	الأهلي * الزمالك
21:00	الدوري المغربي	الرجاء الرياضي * نهضة الزمامرة
22:30	الدوري البرتغالي	جل فيسنتي * بنفيكا
22:30	الدوري الألماني	اينتراخت فرانكفورت * بوروسيا برلين
23:00	الدوري الانجليزي	ليفربول * وست هام يونايتد

جدل بشأن ترحيل مؤسس ويكيليكس جوليان أسانج إلى الولايات المتحدة

لندن/بي. بي. سي:
نشرت صحيفة آي مقالا كتبه، باتريك كوبرن، عن الجدل بشأن ترحيل مؤسس ويكيليكس، جوليان أسانج، إلى الولايات المتحدة.
يقول باتريك: منذ أن سرب أسانج وثائق عبر موقعه ويكيليكس وهو يتعرض إلى حملات متكررة لتشويه سمعته أو الإساءة إلى قضيته التي هي في الواقع قضية حرية تعبير.
وكانت المحاولة الأولى هي الادعاء بأن نشر هذه الوثائق يعرض حياة الناس المعنيين للخطر. ولا تزال الولايات المتحدة متمسكة بدعوى أن تسريبات ويكيليكس تهدد حياة الناس، لكنها لم تقدم أي دليل على ذلك. وعلى العكس، فإن مسؤولا في الاستخبارات الأمريكية أكد في 2013 عدم تعرض أي شخص للخطر بسبب ويكيليكس.
ويضيف الكاتب أن الادعاءات الكاذبة بأن تسريبات ويكيليكس تسببت في مقتل أشخاص أو هددت حياتهم أساءت إلى أسانج. ولكن ما أساء إليه أكثر هو اتهامه بالاعتداء الجنسي والاغتصاب في السويد في 2010. وعلى الرغم من أنه ينفي هذه الاتهامات فإنها شوهت صورته في أعين الكثيرين. ويرى باتريك أن ما تركز عليه وسائل الإعلام اليوم ليس محتوى تسريبات ويكيليكس وإنما شخصية أسانج وسلوكه المزعوم. ولكنه التهديد بترحيله إلى الولايات المتحدة ليسب بسبب ما قد يكون فعله في السويد، وإنما بسبب تسريب معلومات سرية وهو أمر يتطلع إليه جميع الصحفيين.

مقتل إعلامي بقصف جوي في إدلب

ادلب/متابعة الزوراء:
قتل إعلامي وأصيب اثنان، بقصف جوي للطائرات في ريف إدلب الذي يشهد قصفاً مكثّفاً، شمال غرب سورية. وقال مصدر مطلع إن الناشط الإعلامي، عبد الناصر حاج حمدان من مدينة بنش، قتل بقصف جوي روسي طاول بلدة معارة النعسان شمال إدلب، خلال تغطيته القصف. وأوضح أن حاج حمدان يعمل في المكتب الإعلامي للمدينة، واتجه لتغطية القصف على معارة النعسان عندما اشتدّ القصف عليها.
في غضون ذلك، أصيب الناشطان، إبراهيم الدرويش وأحمد رحال، بقصف استهدف نقطة تمركز للقوات التركية في قرية قميناس.
وفي وقت سابق من هذا الشهر، قتل الناشط الإعلامي أمجد أكتلاتي من مدينة إدلب، خلال تغطية القصف الروسي على مدينة أريحا.
ووثّق "المركز السوري للحريات الصحفية" في "رابطة الصحفيين السوريين" وقوع انتهاكين ضد الإعلام في سورية، خلال شهر يناير/كانون الثاني الماضي.
وأشار في تقرير إلى أن الانتهاكات شهدت انخفاضاً كبيراً في أعدادها مطلع العام الحالي مقارنةً بما وُثق في أواخر العام الماضي، رغم ارتفاع وتيرة المعارك والقصف الذي تشنه قوات النظام السوري وحليفته روسيا على مناطق المعارضة، شمال غرب سورية تحديداً.
وعزا التقرير أسباب انخفاض أعداد الانتهاكات إلى أخذ الإعلاميين والعاملين في المجال الإعلامي بعين الاعتبار إجراءات الأمن والسلامة في حالات القصف العنيف، فضلاً عن نزوح عدد كبير من الإعلاميين ضمن موجة النزوح غير المسبوقة من المناطق المستهدفة إلى أخرى أكثر أمناً.

تحت عنوان "أثر المحتوى الإعلامي على المجتمع"

"MBC الأمل" تحتفي بـ"صنّاع المواد الإعلامية المُلهِمة" في الرياض

بيروت/متابعة الزوراء:
تحت عنوان "أثر المحتوى الإعلامي على المجتمع"، أقامت "MBC الأمل" - ذراع المسؤولية الاجتماعية والمؤسساتية في "مجموعة MBC" حفلها السنوي في العاصمة السعودية الرياض.
وقدّم الحفل ياسر السقاف، بحضور نخبة من الأكاديميين والخبراء والممثلين والمخرجين والمنتجين والفنانين العالميين والعرب، والمؤثرين الاجتماعيين، وأصحاب المبادرات، وصنّاع المواد الإعلامية، وحشد من أهل الصحافة والإعلام، ووجوه المجتمع، إلى جانب طلاب وخريجي ومحاضري مبادرة برنامج "MBC Edutain" للصناعة الإبداعية والمحتوى الإعلامي.
شهد الحفل توزيع الجوائز للفائزين بحملة "صنّاع المواد الإعلامية المُلهِمة"، والتي نالها كل من: عبدالرحمن أبو مالح لصناعة محتوى ملهم وهادف، وأبرار حامد آل عثمان لفكرة تحويل الألم الى أمل، ومحمد حسين الموسى للاندماج والتبادل الثقافي.
كما احتفت فعاليات هذا العام بخرّيجي الدورات والورش التدريبية لبرنامج "MBC Edutain" - برنامج صقل المواهب السعودية وتدريبها في مجالات الصناعات الثقافية والإبداعية، إضافةً إلى تكريم أصحاب المحتوى المميّز والبنّاء من الشباب والشابات السعوديين والسعوديات.
وبدأ الحفل بكلمة افتتاحية للاستاذ محمد التونسي، مدير عام قنوات MBC في السعودية، قال فيها: "الهدف من دورات وورش Edutain MBC هو صقل المواهب والمهارات السعودية الشابة، وتأهيل وتدريب جيل جديد من السعوديين والسعوديات في قطاع صناعة المحتوى الترفيهي بشقّيه الدرامي والسينمائي."
وختم التونسي موجهاً كلامه لأصحاب التكريم والخريجين: "نحرص على توفير الدعم لخريجي Edutain في مسيرتهم العملية وأقول لهم: "أنتم في أيادٍ أمينة ما دمتم مع MBC الأمل".

وكان من أبرز المتحدثين خلال الحفل الكاتبة والممثلة السعودية فاطمة البنوي، والمنتج البريطاني العالمي غاريث أنوين وهو أحد الأساتذة المحاضرين في Edutain، اللذين شددا على أهمية دور المحتوى الإعلامي الملتزم بقضايا المجتمع في مواكبة عملية المشاركة والتطوير وصياغة المستقبل. كما أكدا قدرة المواهب والطاقات السعودية الواعدة على تحقيق التغيير الإيجابي في قطاع الإعلام والترفيه في المنطقة وإيصال قصصنا إلى العالمية.
هذا وتم الإحتفاء بخرّيجي ومدرّبي الدورة الأولى من MBC Edutain في قطاع صناعة المحتوى الترفيهي والاختصاصات المتعلّقة بذلك، كالتمثيل وكتابة السيناريو والإخراج والإنتاج.
والجدير بالذكر أن "MBC الأمل" ستطلق 6 دورات تدريبية مكثفة جديدة، خلال هذا العام، في المملكة العربية السعودية. كما أنّها ستفتح الأبواب من خلال Edutain Junior للهواة الّذين تتراوح أعمارهم بين 11 و16 عاماً، وستُطلق منصةً خاصة بالخريجين للتواصل وتبادل الخبرات.
(المصدر/ايلاف)

بعد 15 يوماً من إخلاء سبيله

اختفاء مراسل مصري من قسم شرطة

القاهرة/متابعة الزوراء:
أعلنت "الشبكة العربية لمعلومات حقوق الإنسان" عن اختفاء مراسل قناة "النهار"، عبد الرحمن ياسين، من قسم شرطة "ثالث أكتوبر"، بعد مرور خمسة عشر يوماً من الاحتجاز غير القانوني.
وقالت زوجة ياسين إن الصحفي اختفى منذ يومين، بعد أن كان محتجزاً داخل قسم شرطة "ثالث أكتوبر" بشكل غير قانوني، منذ صدور قرار بإخلاء سبيله في 4 فبراير/شباط الحالي، بتدبير احترازي على ذمة القضية رقم 1250 لسنة 2019 حصر أمن دولة.
وأضافت أن زوجها رُحّل من "سجن الجيزة المركزي" في 6 فبراير/شباط الحالي إلى قسم شرطة "ثالث أكتوبر"، محل إقامتهما، لإنهاء الإجراءات، إلا أنه ظل محتجزاً انتظاراً لوصول إشارة الأمن الوطني. وكان طيلة هذه الفترة على تواصل معها وعائلته، إلى أن انقطعت الأخبار عنه منذ يومين، حين توجه شقيقه لزيارته داخل القسم حيث أنكر أفراد الأمن وجوده.
كانت محكمة جنايات الجيزة قررت إخلاء سبيل المراسل التلفزيوني، عبد الرحمن ياسين، في 4 فبراير/شباط الحالي، بأحد التدابير الاحترازية المنصوص عليها بقانون الإجراءات الجنائية، ولم تستأنف نيابة أمن الدولة القرار ليصبح نهائياً. وعلى الرغم من إنهاء الإجراءات القانونية لإطلاق سراحه، فالقرار لم ينفذ بعد بحجة انتظار إشارة الأمن الوطني.
وأشارت "الشبكة العربية" في بيان لها : "كأن جهاز الأمن الوطني لم يكفِه ستة شهور قضاها عبد الرحمن ياسين في السجن منذ اختطافه في نهاية يوليو/تموز الماضي 2019، ضمنها فترة اختفاء قسري لأكثر من 15 يوماً، فقرر ضباط الأمن الوطني، تعطيل قرار القضاء بالإفراج عنه".
وشددت على أن "استمرار احتجاز المواطنين داخل المقار الشرطية بالرغم من إخلاء سبيلهم بزعم انتظار إشارة الأمن الوطني التي ليست لها صلة بالقانون أصبح ظاهرة يجب على النائب العام والقائمين على إنفاذ القانون التصدي لها".
وطالبت "الشبكة العربية" السلطات المختصة بسرعة تنفيذ قرار المحكمة وإطلاق سراح عبد الرحمن ياسين، والتوقف عن إهدار سيادة القانون وقرارات القضاء.
واعتقلت قوات الأمن المصرية ياسين يوم 13 يوليو/تموز الماضي، أثناء خروجه من "مدينة الإنتاج الإعلامي". واختفى قسرياً لمنتصف شهر أغسطس/آب، قبل ظهوره على ذمة القضية رقم 1250 لسنة 2019 حصر أمن دولة عليا، والمتهم فيها بنشر أخبار كاذبة.

في عصر الإنترنت والربح والإثارة

هل بالإمكان انتشال الصحافة الأميركية والعالمية من أزمتها؟

واشنطن/متابعة الزوراء:
تبدو الصحافة في أنحاء العالم وكأنها تعيش حقبة انحدار بعد عصرها الذهبي الذي شهدت فيه نموا وازدهارا، وتظهر الصحافة الأميركية في قلب هذا التأزم العالمي.
هذا هو السؤال الذي حاول الصحفي المخضرم أستاذ الإعلام نيكولاس ليمان الإجابة عنه، من خلال عرض بعض الكتب التي تناولت برؤية نقدية التطور التاريخي للصحافة الأميركية والتغيرات التي طرأت على رسالتها.
ففي مستهل مقاله في نيويورك بوك ريفيو، ردد ليمان أسئلة سبق أن طرحها الصحفي الأميركي الشهير هوراس وايت أوائل القرن الماضي، من قبيل: لماذا تعج الصحافة بعدد كبير من الأشخاص السيئي السمعة والمخادعين؟ وما السبب وراء رواج وباء الصحافة الصفراء، وفق "الجزيرة".
ويقتبس نيكولاس ليمان عبارة لهوراس وايت جاء فيها أن تلك الأسئلة تنطبق على الصحف التي تروق لها الإثارة والجريمة والفضائح والبذاءات، والصور المضحكة والكاريكاتيرات والنميمة البغيضة أو التافهة عن أشخاص أو أشياء لا تهم الجمهور.

العصر الذهبي

وفي عام 1904، كتب وايت -الذي كان من رجالات الصحافة الأميركية في القرن الماضي- مقالا وصف فيه حال الصحافة آنذاك، عندما ولج دهاليزها عاملا فيها أول مرة، حيث قال إنها كانت "نظيفة ومحترمة ورصينة".
كان للصحافة حينها -بحسب هوراس وايت- العديد من الأهداف: سياسية وأدبية وعلمية واجتماعية ودينية وإصلاحية ومزيج من هذا وذاك، وكان القائمون على الصحف الورقية يرونها مفيدة للمصلحة العامة.
لم يكن واردا من أجل كسب المال أن تنساق الصحافة في ذلك الوقت وراء رذائل المجتمع وحماقاته، حتى لا تزيد طين الخطايا بلة. فالصحفيون -بحسب مقال نيكولاس ليمان- يحملون بين جوانحهم حنينا أبديا لتلك القيم، ويزعجهم ما آلت إليه أحوال مهنتهم اليوم.
ويستعرض كاتب المقال بعد ذلك بعض الأفكار التي وردت في مؤلفات عدد من المهتمين بشأن الصحافة والإعلام، مثل كتاب الصحفية جيل أبرامسون بعنوان "تجار الحقيقة" الصادر في العام المنصرم.
ويتناول كتاب أبرامسون ما تسميه "العصر الذهبي" للصحافة في ستينيات وسبعينيات القرن الماضي، وقد كانت تلك القيم سمة مميزة لجيل تجاوز عمر أبنائه اليوم الخمسين عاما، جيل من الصحفيين يشده الحنين إلى عقود مضت من الزمن.
وقد استخدم مصطلح "العصر الذهبي" لوصف المؤسسات الصحفية خلال الربع الأخير من القرن العشرين.

صاحبة الجلالة

وفي المقابل، بدا ديفيد هالبرستام في كتابه "القوى التي كانت" المنشور عام 1979، أقل تفاؤلا بشأن صحافة الزمن الراهن، إذ يعتقد أن أصحاب المؤسسات الصحفية الكبرى انصرفوا إلى تعزيز أرباحهم الطائلة أصلا بدلا من الاهتمام أكثر بالوفاء بالتزاماتهم نحو الجمهور.
وقد درجت قنوات التلفزة على تقديم خدمة صحفية تهتم بالجنس والجريمة، مهووسة بتغطية أخبار المشاهير "بشكل غبي"، وهو ما نال من قدسية الصحافة بشدة، بحسب هالبرستام.
وبرأي نيكولاس ليمن، فإن هالبرستام لم يأت على ذكر الإنترنت في سياق حديثه عن قائمة طويلة من التهديدات التي تواجه الصحافة عام 2000، رغم أنها أصبحت التحدي الأبرز حاليا.

كارثة اقتصادية

ومنذ ذلك الحين، تعرضت مهنة الصحافة إلى دمار اقتصادي كالذي عانت منه كل القطاعات الأخرى في سوق العمل تقريبا، فقد تدنى التعيين في وظائف غرف الأخبار بنسبة 45% خلال الفترة من 2008 وحتى 2017، وبنسبة 60% ما بين عامي 1990 و2016.ورغم ذلك، فإن الصحف الورقية في الولايات المتحدة لا يزال لديها من العاملين في غرف الأخبار أكثر بثلاثة أضعاف من نظيراتها في مواقع الصحافة الرقمية، أي 38 ألف موظف مقابل 13 ألفا على التوالي.
وقد تدنت معدلات توزيع تلك الصحف الورقية من 62.5 مليونا في عام 1968 إلى 34.7 مليونا في 2016، بينما زاد عدد السكان بنسبة 50%. وفي الفترة ما بين 2007 و2016، انخفضت إيرادات الصحف من الإعلانات -التي تعد مصدر دخلها الرئيس- من 45 مليار دولار إلى 18.3 مليار دولار.
وبالمقارنة، جنت شركة غوغل الأميركية بحلول عام 2016 إيرادات من الإعلانات تفوق بأربع مرات تقريبا ما حققته صناعة الصحف الورقية الأميركية برمتها. ومنذ عام 2004، توقفت نحو 1800 صحيفة بأميركا -معظمها أسبوعية محلية- عن الصدور. ويكتسب هذا الانهيار أهمية خاصة، وذلك أن الصحف الورقية لطالما كانت المكان الذي عمل فيه أغلب الصحفيين الأميركيين.

تهاوي الحصون

ولقد بدت مؤسسات إعلامية -مثل: واشنطن بوست، ولوس أنجلوس تايمز، وشبكة سي بي سي نيوز، ومجلة تايم- قبل أربعين عاما حصنا منيعا، أما اليوم فكل تلك المؤسسات الأربع لديها مُلاّك مختلفون. فعلى سبيل المثال لا الحصر، بيعت صحيفة واشنطن بوست للملياردير جيف بيزوس عام 2013 بسعر 250 مليون دولار، بينما استحوذ رجل الأعمال مارك بنيوف على مجلة تايم مقابل 190 مليون دولار عام 2018.
الآن وقد بات العصر الذهبي قطعا شيئا من الماضي -هذا إذا كان ذهبيا بحق كما يقول نيكولاس ليمان- فإن دواعي بروزه إلى حيز الوجود -كما يمكن فهمها- كانت أشبه بالقضاء والقدر ونتيجة ظروف لم تدم طويلا، ففي أواخر القرن الثامن عشر لم يكن هناك صحفيون بالتعريف الراهن للمصطلح.
ومع بزوغ فجر القرن العشرين، كانت الصحف هي وسيلة الإعلام الجماهيري الوحيدة، وكانت أغلب المدن الأميركية الكبرى تمتلك العديد منها، وتتنافس فيما بينها على نحو مزعج.
وأدى ظهور متنافسين في شتى وسائل الإعلام -من إذاعات ومجلات محلية وقنوات تلفزيونية في الولايات المتحدة- إلى اندثار حاد ومفاجئ وجماعي للصحف الورقية، فما بين عامي 1945 و1965، اندمجت 421 صحيفة يومية مع بعضها أو توقفت عن الصدور، معظمها في المدن.
أما صحف الظهيرة بالذات التي تُباع في الشوارع ويقرؤها الناس أثناء عودتهم إلى منازلهم من العمل، فلم تكن لديها الحصانة الكافية بسبب زيادة أعداد من يتنقلون بالسيارات، ووفرة القنوات التلفزيونية التي تذيع نشرات أخبار مسائية.

تقاليد الصحافة العريقة

في كتابه "لماذا لا تزال الصحافة مهمة"، يصف عالم الاجتماع مايكل سكودسون العصر الذهبي للصحافة في الولايات المتحدة بأنه "كان لمدة وجيزة نسبيا، ولم يكن جزءًا من تقليد متصل غير منقطع لتغطية صحفية عظيمة".
من جانبه، يؤرخ ماثيو برسمان في كتابه "عن الصحافة" للصحف الأميركية خلال الفترة من 1960 حتى 1980، بالتركيز على صحيفتين رئيستين هما لوس أنجلوس تايمز ونيويورك تايمز.
ويتحدث برسمان عن عدد من القوى تضافرت لتنتج شكلا جديدا -اندثر الآن- من أشكال صحافة الجرائد، فقد أضحت الجرائد تعتمد اعتمادا كليا تقريبا على الإعلانات.
وينتقل نيكولاس ليمان في مقاله لاستعراض بعض ما ورد في كتاب "أخبار عاجلة" لرئيس تحرير صحيفة الغارديان البريطانية السابق آلان روسبريدجر، والذي جاء فيه أن "الصحف ظلت تبيع الأخبار بشكل متزايد للقراء، لكنها تبيع أيضا القراء للمعلنين".ولعل الجانب غير الذهبي في ذلك العصر تمثل في أن الصحف القوية استهدفت القراء الذين يستطيعون الإنفاق بسخاء على شراء السلع الاستهلاكية، بغية إرضاء المعلنين لديها.

جدل الأهمية

ويعد كتاب "لم يعد ذا أهمية صحفية" لمؤلفه كريستوفر مارتن، بمثابة شكوى من موت الصحافة بالنسبة للطبقة العاملة. ويُكرس الكاتب فصلا كاملا للاقتباس من إعلانات نشرتها الصحف في مطبوعات تجارية لتتباهى بثراء جمهور قرائها.
وفي زماننا هذا، أصبح الصحفيون من ذوي الياقات البيض الذين يحصلون على أجور أكبر من ذي قبل، وتلقوا على الأرجح تعليما جامعيا حتى أنهم بدؤوا يعتبرون أنفسهم مهنيين يتمتعون باستقلالية مكّنتهم من مساءلة المسؤولين في الدولة.
إن الاعتقاد بأن العديد من القراء في الولايات المتحدة كانوا ينظرون إلى الصحيفة على أنها وعاء معلومات متنوعة، يستقون منها نتائج مباريات الجامعات والكليات وجداول البورصة ومواعيد عرض الأفلام وأخبار الطقس، أو أن البعض يتصفحها ليقرأ الإعلانات؛ بدا كأنه قول سخيف.

من ذاكرة الإذاعة والتلفزيون

رائد اذاعي وتلفزيوني اعد وقدم الكثير من البرامج

الدكتور غانم نجيب عباس يروي لـ الزوراء قصته اكاديميا ورياضيا

لم يقتصر العمل الإذاعي والتلفزيوني على العاملين والمنتسبين فحسب بل عمل وقدم وقوم العمل الكثير ممن هم ليسوا بمنتسبين فهناك اعداد لا حصر لها أخرجت الكثير من البرامج واعدت وانتجت وعملت في شتى مجالات العمل الاذاعي والتلفزيون وصاروا اليوم روادا من روادها حق علينا ان نكتب عنهم وان نتناول سيرهم الذاتية وما قدموه وشاركوا به .

حوار – جمال الشرقي

الاستاذ الدكتورغانم نجيب علوان واحد من الذين عملوا معنا واعدوا الكثير من البرامج الرياضية والتعليقات وكان لهم حضورهم المتميز .

الدكتور غانم نجيب الاستاذ الاكاديمي اليوم هو ضيفنا وقد اجرينا معه الحوارالآتي :-

-الزوراء ترحب اجمل ترحيب بكم ضيفاعزيزا وصديقا وفيا .

-اهلا ومرحبا بالزوراء وبصديقنا الاذاعي المعروف .

-قدمت واعددت الكثير من البرامج والتعليقات واليوم انت ضيفنا العزيز

-بكل سرور وانا اليوم استاذ في الجامعة اتذكر الاذاعة والتلفزيون واشعر بسعادة انني شاركت معكم وكانت لي مسيرة حلوة في مضمار عملكم الواسع

-اذن اسمح لنا ان نجري معكم حوارا نستذكر فيه سيرتك وما قدمته للعمل الاذاعي والتلفزيون .

-بكل ممنونية .

-قدم نفسك لقرائنا لطفا ؟

- الأستاذ الدكتور غانم نجيب عباس ديوان

- المواليد : بابل / ١٩٥٦ .

- الشهادة والتخصص : دكتوراه في التاريخ الحديث والمعاصر.

- اللقب العلمي : استاذ دكتور ٢٠١٨/١٢/٢٥.

- بكالوريوس تاريخ / كلية التربية – بن رشد / ١٩٨٨ .

- ماجستير تاريخ / من معهد التاريخ العربي والتراث العلمي للدراسات العليا / ١٩٩٩ – عن رسالتي (العلاقات الامارتية – الإيرانية ١٩٧١-١٩٧٩) .

- دكتوراه تاريخ / معهد التاريخ العربي والتراث العلمي للدراسات العليا / ٢٠٠٥ – عن أطروحتي (أحمد الوائلي – سيرته ودوره في الحياة الفكرية والاجتماعية ١٩٢٣-٢٠٠٣) .

- حدثنا عن المناصب التي شغلتها سابقا وحاضرا ؟

- معاون عميد الكلية للشؤون العلمية وكالة (نيسان ٢٠٠٧).

- مسؤول ملف استحداث كلية التربية الرياضية – جامعة المثنى (٢٠٠٨).

- معاون عميد كلية التربية للشؤون الإدارية – جامعة المثنى(٢٩/ ٦/٢٠٠٨-١٥/٦/٢٠١١).

- تمت ترقيتي الى درجة أستاذ مساعد دكتور في٢٥ / ١٢ / ٢٠٠٩

- عميد كلية التربية بالوكالة - ايلول ٢٠١٠ .

- مدير الإعلام والعلاقات العامة لجامعة المثنى ٢٠١٤/١٢/٢٧ الى ٢٠١٨/٣/١٠.

- متى تمت ترقيتك الى درجة استاذ دكتور ؟

- تمت ترقيتي الى درجة استاذ دكتور في ٢٠١٨/١٢/٢٥.

- طيب هذا بالنسبة لاعمالك كأستاذ اكاديمي ولا بد ان تكون لك مشاركات مع المنظمات والنقابات اذكرها لطفا ؟

- انا لي العديد من المشاركات ولي عضوية في العديد من النقابات والمنظمات منها

- عضو في نقابة الصحفيين منذ عام ١٩٧٧ ومازال.

- عضو في اتحاد الصحفيين العرب منذ عام ١٩٧٧ ومازال.

- عضو في منظمة الصحفيين العالمية منذ عام ١٩٧٧ ومازال .

- عضو الهيئة التأسيسية لنادي الطلبة ١٩٧٧ .

- عضو في الاتحاد العراقي للصحافة الرياضية .

- عضو الاتحاد العربي للصحافة الرياضية.

- عضو الاتحاد الدولي للصحافة الرياضية.

- عضو الهيئة الادارية لنادي الطلبة ١٩٨٣-١٩٨٩ .

- عضو في الاتحاد العام للأدباء والكتاب في العراق منذ عام ١٩٩٦ ولازال.

- عضو جمعية المؤرخين والآثاريين في العراق منذ عام ١٩٩٦ ولازال.

- عضو اتحاد المؤرخين العرب منذ عام ١٩٩٦ ولازال.

- عضو الاتحاد الدولي للمؤرخين.

- ممثل جمعية اشنونا للكفاءات العلمية في جامعات القادسية والمثنى.

- طيب لننتقل الى التخصص الرياضي ونرجو من جنابك اعطاؤنا فكرة عن التخصص الرياضي والمجالات الرياضية التي عملت فيها؟

- نعم منذ صغري وانا اهتم بالرياضة وشيئا فشيئا صارت الرياضة جزءا من هوايتي ورغباتي لهذا قررت ان اتخصص في هذا المجال الى جانب عملي الرياضي في المجالات الاعلامية فانا خريج الدورة الاولى لمدرسة التضامن – بغداد لتأهيل وتدريب الصحفيين / بغداد ١٩٨٠. و خريج الملتقى الثالث للإعلاميين الرياضيين العرب – الجامعة العربية – تونس ١٩٨٣.

- عملت رئيسا للقسم الرياضي في مجلة صوت الطلبة(١٩٧٦-١٩٨٣).

رئيس القسم الرياضي في جريدة الطلبة والشباب(١٩٨٣-١٩٩١).

رئيس القسم الرياضي في مجلة ألف باء (١٩٨٣-١٩٨٧).

مراسل مجلة الرياضة الاردنية (١٩٨٣-١٩٧٨).

مراسل جريدة ستاد العرب المصرية (١٩٨٨-١٩٨٩).

عضو اللجنة الاعلامية للاتحاد العربي للجودو(١٩٨٨-١٩٩٠)

مدير تحرير جريدة عالم الرياضة (١٩٩٠).

رئيس تحرير جريدة الوركاء (٢٠٠٠-٢٠٠٣)

عضو هيئة تحرير مجلة ألف باء ورئيس القسم الرياضي (٢٠٠٣/٢٠٠٦).

رئيس تحرير جريدة الوثيقة ورئيس القسم الرياضي (٢٠٠٣)

رئيس تحرير جريدة الانيق الرياضي (٢٠٠٣).

رئيس تحرير جريدة القبس الرياضي (٢٠٠٣/٢٠٠٤).

عضو هيئة تحرير جريدة الرأي الجامعي ومسؤول القسم الرياضي (٢٠٠٨ – ٢٠١١) ،(٢٠١٢-٢٠١٧).

عضو هيئة تحرير مجلة الاشعاع الجامعي ومسؤول القسم الرياضي (٢٠١٠ -٢٠١١).

رئيس اللجنة الاعلامية لدعم الحشد الشعبي (وكالة أنباء وسا الاخبارية)

-طيب قبل ان ننتقل الى اهم المشاركات الرياضية في مجالات الاذاعة والتلفزيون نود ان نتعرف كيف نمت لديك الهواية الرياضية بدأ من العائلة ؟

-مثلما ذكرت انني محب للرياضة بشكل كبير جدا لذا قررت ان ادخل المجلات الاعلامية وان اشارك في الكتابة والاعداد فدخلت مجالات اعلامية كثيرة واستطعت من خلالها ان اقدم واعد البرامج اما بخصوص النشأة والعائلة وكيف نمت هواياتي الرياضية فاقول:

مثل انتقال العائلة من الحلة الى مدينة الثورة مرحلة جديدة في حياتي لما تمتلكه هذه المدينة من عوالم خاصة تزخر بالابداع والمبدعين، لذلك انخرطت وبتشجيع العائلة مع صبيانها في ممارسة هواياتهم، وقطعت اشواطا لا بأس بها في العديد من المجالات الابداعية مع نخبة من المبدعين احتل من تواصل بها مكانة متميزة فيما مارس.

-لنعد اذن الى مشاركاتك الرياضية في مجالي الاذاعة والتلفزيون حدثنا عنها.

- قدمت واعددت الكثيرمن البرامج منها :-

١-البرنامج الرياضي التعليمي(١٩٨٣-١٩٨٥).

٢- الرياضة في المحافظات (١٩٨٥-١٩٩٠).

٣-الرياضة للناشئين(١٩٨٦-١٩٩١).

٥-أضواء على بطولة كأس فلسطين ١٩٨٩.

٦-مراسل تلفزيون العراق في محافظة المثنى(١٩٩٥-٢٠٠٣).

٧ – كنت أعد الزاوية الرياضية في برنامج (صوت الطلبة الاذاعي) الذي كان يعده المرحوم عادل عفتان الجنابي أوائل الثمانينيات، وفي برنامجي (الطلائع في المسيرة) و(الشباب) الذي كان يعدهما المرحوم الاديب نصر محمد راغب.

كانت لي مشاركاتي في القاء محاضرات في الدورات التأهيلية للعاملين في الوسط الاعلامي التي كان يقيمها فرع نقابة الصحفيين او المؤسسات الاعلامية والحكومية في محافظة المثنى.

كما عملت فاحصا لبعض البرامج الرياضية في بعض القنوات الفضائية.

وكانت لي مشاركات في برنامج العلم للجميع عام ١٩٧٠ ضمن مجموعة التحنيط في مركز شباب الرافدين(الثورة)

-دعنا ننتقل الان الى ما قمت بتدريسه لطلبتك في الجامعة حدثنا بنبذة عنها ؟

-في مجال عملي كأستاذ درست الكثير لطلبتي فمثلا في كلية التربية للعلوم الانسانية:

١-تاريخ الوطن العربي الحديث(العثماني).

٢-تاريخ العراق المعاصر.

٣-تاريخ الوطن العربي المعاصر.

٤-منهج البحث التاريخي.

اما في الدراسات العليا فقد درست

١-دراسات في تاريخ العراق الحديث(العثماني).

٢-دراسات في تاريخ العراق المعاصر.

٣-دراسات في منهج البحث التاريخي.

٤-دراسات في الفكر العربي الحديث والمعاصر.

وفي كلية التربية المفتوحة:

١-تاريخ العرب قبل الاسلام.

٢-تاريخ الوطن العربي الحديث(العثماني).

٣-تاريخ الوطن العربي المعاصر.

٤- تاريخ العراق المعاصر.

٤-فلسفة التاريخ.

٦- منهج البحث التاريخي.

في كلية التربية البدنية وعلوم الرياضة كانت لي دروس عديدة منها

١-تاريخ التربية البدنية.

٢-حقوق الانسان.

٣-الديمقراطية.

-اكيد كانت لك مشاركات في المؤتمرات التي تعقد في الجامعة حدثنا عنها ايضا؟

١- المؤتمر العلمي لكلية الآداب - جامعة ذي قار ٢٠٠٧، البحث (دور ابناء المنتفق في ثورة العشرين)

٢- المؤتمر العلمي لكلية التربية - جامعة المثنى ٢٠٠٦/ ٢٠٠٧، البحث(التسقيط السياسي والاجتماعي في العراق، يونس بحري أنموذجا).

٣- المؤتمر العلمي لكلية التربية - جامعة المثنى ٢٠٠٨ /٢٠٠٩، البحث

-الخطاب النهضوي عند النخبة البغدادية خلال القرن الثامن عشر) مشترك مع أ . م . د . عبد الكريم حسين عبد).

٤- الندوة الفكرية (واقع التربية والتعليم في العراق وسبل النهوض به)التي اقامتها استشارية مجلس الوزراء لشؤون التربية والتعليم ٢٠٠٩، البحث (الكليات التربوية المفتوحة ٠٠ واقعها وسبل الارتقاء بها)

٥- المؤتمر العلمي لكلية التربية - جامعة المثنى ٢٠١٠ /٢٠١١، البحث:

٦- ندوة الحوار بين الاديان التي اقامتها لجنة الشؤون الدينية في مجلس النواب ٢٠١٠، البحث :(دور الشيخ احمد الوائلي في الوحدة الاسلامية والتقارب بين الاديان)

٧- ملتقى الشيخ احمد الوائلي الذي اقامه مركز أبحاث الكوفة بالتعاون مع الكلية الاسلامية الجامعة ٢٠١٠، البحث مشترك مع أ٠م٠د٠ عبد المطلب محمود(الشيخ الدكتور احمد الوائلي شاعرا)

٨- ملتقى الطف العلمي والثقافي الدولي الثاني الذي اقامته كلية الآداب /الجامعة المستنصرية بالتعاون مع ديوان الوقف الشيعي ٢٠١١، وقد قدمت فيها بحثا عن الدكتور احمد الوائلي بعنوان (دور الشيخ الدكتور أحمد الوائلي في الوحدة الاسلامية والتقارب بين الاديان) ٠

٩- المؤتمر العلمي الاستذكاري لشاعر العرب الاكبر محمد مهدي الجواهري الذي أقامته كلية الآداب – جامعة الكوفة ٢٠١١٠

١٠- المؤتمر العلمي السنوي- كلية الآداب / جامعة ذي قار ٢٠١٣.

١١- المؤتمر العلمي لكلية التربية الاساسية - الجامعة المستنصرية٢٠١٢، البحث (نقرة السلمان .دراسة وثائقية في ضوء وثائق وزارة الداخلية العراقية ١٩٤٢-١٩٤٣).)

١٢- ندوة (التجربة الديمقراطية ومعوقات التنمية في العراق) التي نظمتها جامعة المثنى بالتعاون مع المؤسسة الوطنية للتنمية والتطوير ٢٠١٢ ١٣- المؤتمر العلمي السنوي لكلية التربية – جامعة المثنى ٢٠١٣ ، البحث : - (المفاوضات السرية العراقية الكويتية ١٩٦٢ - ١٩٦٣) مشترك مع أ . م . د . عبد الاله بدر الاسدي .

١٤- المؤتمر الدولي الذي نظمته الامانة العامة لاتحاد المؤرخين العرب ١٣ / ٤ / ٢٠١٨ ، البحث(ثقافة الوسطية في مواجهة التطرف والارهاب في المجتمعات المتعددة).

١٥- مؤتمر الاعتدال والتسامح الدولي، الامانة العامة لاتحاد المؤرخين العرب، بغداد ٢٠١٨/٣/٢٠،البحث(ثقافة الوسطية ودورها في الاعتدال بالمجتمع المتعدد)

١٦- ندوة (اهمية دراسة التاريخ) التي نظمتها كلية التربية للبنات – جامعة بغداد ١٨ /٤ / ٢٠١٨، البحث (دور جمعية في تهجير اليهود العراقيين حتى عام ١٩٥٢).

-وهل لكم مؤلفات رياضية وتاريخية ؟

مثلما ذكرت لكم انفا انني محرر رياضي ومعد للكثير من البرامج الرياضية اضافة لهذا فانا مؤلف لكثير من الكتب والاطاريح فقد

- صدر له من الكتب الرياضية منها : -

١-المصارعة.. نشأتها.. تدريباتها... قانونها / ١٩٧٧.

٢-نادي الطلبة إسهام فاعل في الحركة الرياضية للقطر / ١٩٨٠ .

٣-قاموس الألعاب الرياضية للصغار / تونس ١٩٨٣ .

٤-الزوراء .. ماض عريق ومستقبل مشرق /١٩٨٤ .

٥-من نجوم الكرة العراقية – نادي الطلبة والشباب / ١٩٨٤ .

٦-تدريبات كرة القدم للناشئين / ١٩٨٥ .

٧-النجوم / بغداد ١٩٨٧ .

٨-في بيوت الرياضيين / بغداد / ١٩٨٨.

٩-رحلة التألق والاعتزال في مسيرة الكابتن فتاح نصيف / بغداد / ١٩٨٨ .

١٠-على الطريق (مقالات رياضية اجتماعية).

-وهل اقتصرت مؤلفاتك على الكتب الرياضية فقط ؟

-لا ابدا فقد الفت كتبا في مجالات اخرى منها

١- الطهطاوي .. سيرته ودوره في تطوير الفكر العربي / بغداد ١٩٩٦ ٢- العلاقات الإيرانية – الإسرائيلية ١٩٤١ - ١٩٦٧ / بغداد ١٩٩٨ ٣- العلاقات الامارتية – الإيرانية (١٩٧١-١٩٧٩) بغداد ٢٠٠٦

٤- الشيخ الدكتور احمد الوائلي .. مفكراً , مربياً ، خطيباً ، وشاعرا». بغداد ٢٠٠٦ .

٥- أضواء على التربية العربية الإسلامية / بغداد ٢٠٠٦ .

٦- سجن نقرة السلمان / نشأته . وأضواء على اوضاع السجناء من خلال وثائق لوزارة الداخلية العراقية (١٩٤٢-١٩٤٣) .

٧- الري في العراق (١٩٠٨– ١٩٥٨) . بغداد ٢٠٠١٢.

٨- الملامح الاجتماعية في فكر علي شريعت (مشترك مع . م . م . وائل جبار جودة . بغداد ٢٠١٢.

٩- السكندر هاملتون ودوره الاقتصادي في الولايات المتحدة الامريكية، مشترك مع م .م . حسن عطية عبد الله .

١٠- الشيخ الدكتور أحمد الوائلي. حياته وهمومه من خلال أشعاره. مشترك مع د . عبد المطلب محمود .

١١- ادوارد سعيد . ودوره في نقد الاستشراق. مشترك مع الباحث ماجد عبد الزهرة عمران.

١٢- انتفاضة الرميثة الأولى١٩٣٥ .. أسبابها ونتائجها . مشترك مع الباحث علاء عباس كاظم.

١٣- التاريخ وانتاج المعنى . مشترك مع أ . د . اسماعيل نوري الربيعي.

١٤- ثقافة الوسطية والاعتدال وأثرها في المجتمع المتعدد المعاصر

١٥- قيادة مير ا ز كوجك خان لكيلان أبان الحرب العالمية الأولى. مشترك مع الباحث محمد غانم كاظم.

١٦- موقف الصحافة العراقية من اتفاقية كامب ديفيد . مشترك مع الباحثة ابتسام عاجل سعيد.

١٧- السيدات اليهوديات البغداديات ودورهن في العراق (١٩٢١-١٩٥٨).

١٨- الشيخ الدكتور أحمد الوائلي – سيرته ودوره في التفسير العلمي للقرآن الكريم ١٩٢٣-٢٠٠٣).

١٩- الشيخ الدكتور أحمد الوائلي – سيرته ودوره في الوحدة الاسلامية والتقارب بين الاديان ١٩٢٣-٢٠٠٣).

٢٠- الشيخ الدكتور أحمد الوائلي – سيرته ودوره في نشر فكر آل البيت والدفاع عنه ١٩٢٣-٢٠٠٣).

٢١- الشيخ الدكتور أحمد الوائلي – سيرته ودوره في تطوير المنبر الحسيني ١٩٢٣-٢٠٠٣).

٢٢- الشيخ الدكتور أحمد الوائلي شاعرا

٢٣- الشيخ الدكتور أحمد الوائلي باحثا أكاديميا .

٢٤ - ثورتا خوام في الرميثة (١٩٣٥ - ١٩٣٦)، مشترك مع الباحث علاء عباس القصير.

-وهل تبوأت مناصب صحفية ؟

-نعم وهي كثيرة ومنها :-

١- نائب رئيس تحرير مجلة (دراسات في الاثار والتراث والتاريخ) الفصلية المحكمة ٢-عضو الهيئة الاستشارية لمجلة (مقاربات) الصادرة عن جامعة الجفلة الجزائرية.

٣-عضو هيئة تحرير مجلة (الاطروحة) للدراسات التاريخية.

٤ -عضو هيئة تحرير مجلة (أشنونا) للدراسات التاريخية.

- وهل اشرفت على اطاريح للطلبة اذكرها لطفا

١- (السيد محمد مهدي الحكيم ٠سيرته واثاره الفكرية والسياسية والاجتماعية١٩٣٥ – ١٩٨٨) للطالب عمار ياسر ناصر العامري وحصل على تقدير امتياز من جامعة سانت كليمنس٠

٢- (السيد محمد مهدي الشيرازي ٠ سيرته واثاره الفكرية والسياسية والاجتماعية ١٩٢٧ - ٢٠٠١) للطالب عادل عناد ناصر وحصل على تقدير الامتياز من جامعة سانت كليمنس

٣-(العلاقات الايرانية الصهيونية ١٩٤١-١٩٦٧) للطالب علي عجمي رسول وحصل على تقدير الامتياز من جامعة سانت كليمنس.

٤- (ادوارد سعيد . سيرته وآثاره الفكرية والسياسية ١٩٣٥- ٢٠٠٣)للطالب ماجد عبد الزهرة عمران ، كلية التربية للعلوم الانسانية – جامعة المثنى، وحصل على تقدير جيد جدا عالي.

٥- (الانتفاضات العشائرية في الفرات الاوسط ١٩٣٣-١٩٥٨)للطالب علاء عباس كاظم، كلية التربية للعلوم الانسانية – جامعة المثنى، وحصل على تقدير جيد جدا عال.

٦- (الصحافة العراقية وموقفها من تطور الاحداث في مصر ١٩٧٧-١٩٨١) للطالبة ابتسام عاجل سعيد ، كلية التربية للعلوم الانسانية – جامعة المثنى، وحصلت على تقدير جيد جدا عال.

٧- (الميرزا كوجك خان ودورهً في ايران حتى عام ١٩٢١)للطالب محمد غانم كاظم ، كلية التربية للعلوم الانسانية – جامعة المثنى، وحصل على تقدير امتياز.

٨- (منظمة المؤتمر الاسلامي وموقفها من قضيتي كوسوفو والبوسنة والهرسك ١٩٨٩-١٩٩٩)للطالبة نورس غصاب عبود، كلية التربية للعلوم الانسانية – جامعة المثنى، وحصلت على تقدير امتياز.

٩- (القانون الدستوري في مصر ١٩٢٣-٢٠١٢)للطالب نبيل كامل حميد، كلية التربية للعلوم الانسانية – جامعة المثنى، وحصل على تقدير امتياز.

١٠-فائق روفائيل بطي. سيرته وآثاره الفكرية ومواقفه السياسية حتى عام ٢٠١٥) للطالبة زينب عبد الكاظم مايع.

-ومالذي بيدك الان ؟

-أضع اللمسات الاخيرة لكتابي (الصحافة العراقية ودورها في مسيرة الحركةالوطنية١٩٢١-١٩٥٨).

-الشكر الجزيل للاستاذ الدكتور غانم نجيب متمنين ان نكون قد أحطنا بما يكفي من مسيرته الواسعة التي هي اكثر بكثير مما اجازته له الجريدة من مساحة للنشر.

الف وأعد الكثير من الكتب الرياضية وتبوأ العديد من المناصب في مجال الرياضة

يسعى لانجاز كتابه "الصحافة العراقية" ودورها في مسيرة الحركة الوطنية 1921 – 1958

نحو مستقبل افضل...لها

كوني مختلفة وفاجئي زوجك بالتجديد!!

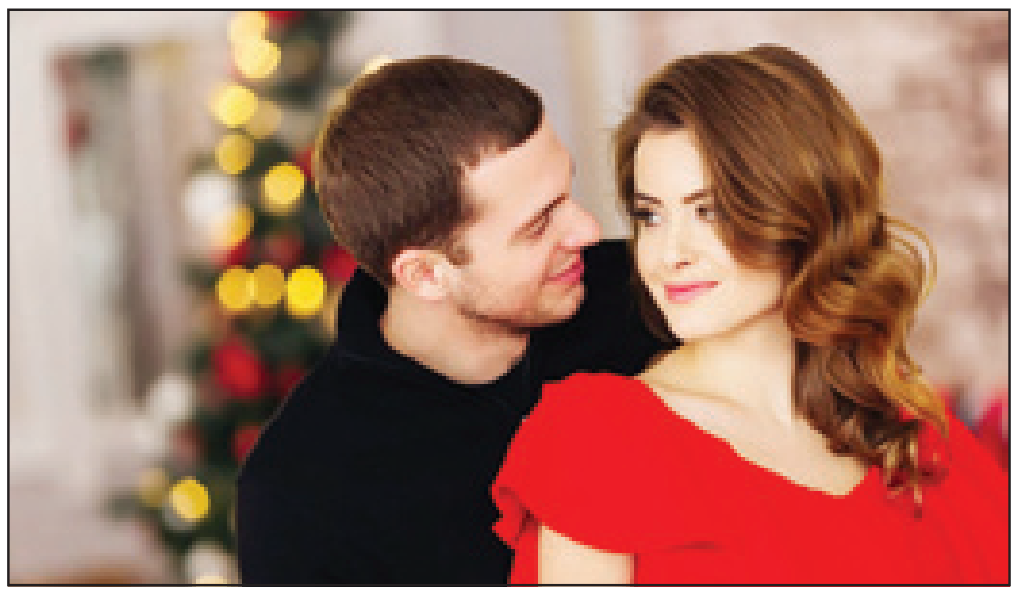

حتى لا يعرف الملل طريق بيتك، عليك أن تكوني متجددة دائماً حتى لو بلمسات بسيطة، ولا أقصد هنا فقط التغيير في مظهرك، إنما أظهري لزوجك كل يوم جانباً مختلفاً في شخصيتك، وجددي من علاقتكما دائماً، فكوني له أماً وأختاً وزوجة وصديقة وحبيبة بأن تهبي له مشاعرك وتهتمي بمشاعره، وفاجئي زوجك دائماً بطرق مختلفة كالآتي:

- قومي بتغيير بعض اللمسات في غرفتكما الخاصة، وبإمكانك تغيير مكان السرير، أو تغيير نظام الغرفة بأكمله، وإن لم تستطيعي، بإمكانك إضافة أشياء جديدة كشموع في بعض الأماكن، أو لوحات فنية رومانسية، أو انثري بعض الورود والبالونات في أركان الغرفة.
- فاجئي زوجك بإعداد طعامه المفضل، وقومي بوضع بعض الأسطوانات التي تحمل موسيقى هادئة ورومانسية، فتحظيان بعشاء رومانسي معا، وإن كان لديك أطفال، يستحسن أن تجعليهم في هذا اليوم عند والدتك، أو يخلدوا للنوم باكراً.
- فاجئي زوجك بتغيير في ملابسك أو شعرك، وكوني مختلفة في هذا اليوم بمظهر جذاب وجميل.
- أعدي لزوجك الحلوى التي يحبها، واختاري يوماً يكون اليوم التالي له إجازة من عمله، لتستطيعي السهر معه وأنتما تتناولان الحلوى المفضلة لديكما، ولا تنسي أن تجعليه يذوق الحلوى بملعقتك الخاصة كنوع خاص من الاهتمام.
- هل زوجك يحب مشاهدة المباريات؟ إذا كان كذلك، فما المانع أن تقومي بالمشاهدة معه حتى لا يشاهد المباراة في الخارج؟ فاجئيه بملابسك الرياضية، وأنك ستشجعين فريقه الليلة، وشاهدا المباراة معا، وستستمتعان بضحك وانفعالات لا مثيل لها.
- فاجئي زوجك، واطلبي منه أن تتباريا خلال ألعاب الفيديو أو "البلاي ستيشن" إذا توفرت لديكما، والعبا معا، وبذلك ستفتحان مجالاً جديداً بينكم لنفض تراب الرتابة والملل والخرس الزوجي.
- تحدثي مع زوجك فيما يحب أن يتحدث، فإذا كان يحب السياسة، فما المانع أن تستمعي لآرائه حول قضايا سياسية، وأن تدلي برأيك معه، وإذا كان يحب الحديث عن الفن، قومي أيضاً بإعطاء وجهة نظرك وسماعه، لتتقربا من بعضكما البعض.
- عندما يرجع زوجك من عمله، ساعديه في أن يخلع ملابسه، وساعديه في ارتداء ملابس النوم، وسيشعر بأنه مميز، والرجال جميعهم يحبون هذا النوع من الاهتمام.
- لا تنسي أن ترسلي لزوجك بعض كلمات الحب في رسالة أثناء عمله، أو قومي بوضع ورقة صغيرة فيها بعض الكلمات الرومانسية، واطلبي منه أن يبحث في جيوب ملابسه ليقرأها، وتأكدي أنه سيبتسم، وستقع تلك الكلمات بمثابة سحر يهون عليه مشقة العمل.

تلك بعض الأشياء التي إذا فعلتها يوماً بعد الآخر، ستستمتعين بحياة خالية من الروتين، ومليئة بطاقة متجددة.

تدبير منزلي

كيف تتخلصين من رائحة المرحاض بحيلة بسيطة؟

كشفت أسترالية حيلة بسيطة للتخلص من الروائح الكريهة للمرحاض بعد كل استعمال.

وشاركت المرأة صورة عبوة مياه بلاستيكية صغيرة على فيس بوك، وأوضحت أن الحيلة تجعل رائحة مرحاضك مذهلة، و لا تسبب أي ضرر لنظام الصرف الصحي.

وخلطت المدونة مسحوق تنعيم الملابس مع الماء، ووضعته في العبوة، ثم ثقبت غطاءها، قبل وضعها في صندوق الماء العلوي للمرحاض.

وتقول صاحبة المنشور إن هذه الطريقة تظفي على المرحاض رائحة زكية، بعد استعماله ورش الماء فيه.

من جهتها كشفت شركة تنظيف حيلة أخرى تجعل رائحة الحمام، طيبة، وأوصت شركة "ساديز بروفيشينال كيلننغ سيرفيسيز" بوضع كمية من مطهر الأقمشة في صندوق المرحاض لإبعاد الروائح الكريهة بعد كل استخدام، حسب صحيفة ديلي ميل البريطانية.

دراسات حديثة

حُسم الجدل... هل "المايكروويف" يسبب الإصابة بالسرطان؟

يعتمد "المايكروويف" على إصدار موجات ذات طاقة مناسبة تأخذها جزيئات الماء داخل الطعام، مما يسبب اهتزازها نتيجة الطاقة المضافة، منتجة حرارة كافية لتسخين الطعام.

ودرس كثير من الباحثين العلاقة بين الأمواج التي تصدرها أفران "المايكروويف" والإصابة بالسرطان، إلا أن معظم الأبحاث لم تستطع إيجاد أي إثبات يدعم هذه النظرية.

ومن المؤكد أن الإشعاع الذي تصدره هذه الأفران "المايكرويف" يشكل مجالاً مغناطيسيًا حولها، لكنه يختفي ولا يؤثر بشكل كبير.

بل إن الخبراء أكدوا أن هذه الإشعاعات لا تملك طاقة كافية حتى لتؤثر في تركيب الحمض النووي في الخلايا.

وأكدت الدراسات بشأن تأثير تلك الإشعاعات على الأطعمة، أنها تساعد على تسخين الطعام فقط، ولا تغير من خواص هذا الطعام سوى التغييرات التي تسببها وسائل التسخين العادية الأخرى مثل الغلي والسلق والشوي، لكن بالتأكيد لا تجعله مسببا للسرطان بأي شكلٍ كان.

وبحسب ما توصلت له الأبحاث الطبية فإن مقدارًا بسيطًا ومضبوطًا من هذه الإشعاعات لا يسبب الأذى للخلايا الحية، لكن تجاوز هذا الحد، يسبب مشاكل كثيرة تصل للأمراض الخطيرة والسرطانات.

والنتيجة أنه لم تثبت أي دراسة وجود علاقة بين تلك الإشعاعات والإصابة بالسرطان .

المطبخ

كيك التمر بالشوكولاتة

المقادير:
- طحين: نصف كوب
- بودرة الكاكاو: نصف كوب
- ملح: ثلاثة أرباع الملعقة الصغيرة
- مسحوق القرفة: نصف ملعقة صغيرة
- السكر البني : نصف كوب
- دبس التمر : نصف كوب
- الزبدة : 4 ملاعق كبيرة (مذوبة)
- البيض: 2 حبة
- معجون التمر : كوب
- الجوز: كوب (مفروم خشن)

طريقة التحضير
-سخني الفرن على حرارة 350 درجة
-جهزي صينية كيك مقاس 8 انش و بطنيها بورق الزبدة
-اخلطي الطحين مع الملح و الكاكاو البودرة و الملح و القرفة في وعاء
-في وعاء اخر اخفقي السكر البني و دبس التمر و الزبدة في الخفاقة الكهربائية مدة دقيقتين حتى يصبح المزيج ناعما
-اضيفي البيض و خففي السرعة مع استمرار الخفق
-اضيفي خليط الطحين و الكاكاو مع الخفق
اضيفي التمر و الجوز و اخفقي حتى تتمازج المكونات
-صبي المزيج في الصينية المجهزة و ادخلي الصينية للفرن لمدة 25 دقيقة حتى تنضج الكيكة
-اخرجي الصينية من الفرن و اتركيها لتبرد مدة 5 دقائق ثم ازيليها من الصينية
-يمكنك تزيينها بصوص الشوكولاتة الجاهز و قطعيها و قدميها دافئة أو باردة.

كل يوم معلومة

عنصر "لا يمكنكم الاستغناء عنه" قد ينقل لكم فيروس كورونا

يثير فيروس "كورونا" القلق في جميع أنحاء العالم ويعد هذا المرض وكيفية انتشاره ليست واضحة بشكل كامل، حذر الخبراء من عنصر غير متوقع يمكن أن يستقطب الفيروس .

وسُجلت أول حالة إصابة بفيروس "كورونا" في 31 كانون الأول، في ووهان الصينية، ومنذ ذلك الحين سُجلت إصابات في 26 دولة حول العالم. وبينما يثبت الباحثون مدى انتشار الفيروس بالضبط، لوحظ كيف تنتشر الفيروسات المماثلة عبر قطرات السعال.

ويمكن لهذه القطرات أن تستقر على الأسطح، ما يؤدي إلى انتشار الفيروس. وحذر الخبراء من انتقال العدوى عبر شاشات الهواتف المحمولة، التي قد يستقر عليها فيروس "كورونا"، خاصة أن الهواتف الذكية أصبحت ضرورية للغاية، وكشف تحليل أجري العام الماضي، أن ما يقرب من ¾ العالم يستخدمون هواتفهم للإنترنت فقط.وقال الدكتور ريتشارد داود، من عيادة Fleet Street، إنه من الممكن انتقال عدوى "كورونا" عبر جهاز الهاتف الذكي، إذا تعامل معه شخص آخر يحمل العدوى.

وأضاف البروفيسور ستيفن تيرنر، من جامعة "موناش"، أنه بإمكان الفرد التقاط الفيروس، لدى تمرير الهاتف إلى شخص مصاب بـ"كورونا"، يمكن أن يعطس ويسعل عليه، قبل إعادته.

وينصح الدكتور داوود باستخدام الكحول أو منظف الشاشة، لحماية الهاتف من أي جراثيم.

وفي وقت سابق من هذا العام، كشفت الدكتورة شيخة بيتاليا، مديرة Pall Mall Medical، أن شاشة الهاتف القذرة يمكن أن تحمل فيروس الإنفلونزا.

وقالت: "يمكن أن تكون الإنفلونزا حالة خطيرة، خاصة بالنسبة للأطفال والنساء الحوامل والمسنين، وعلينا جميعا اتخاذ خطوات بسيطة لكنها فعالة من أجل تقليل خطر الإصابة بالفيروس أو انتشاره".

ووجد فريق الدكتورة بيتاليا أن شاشات الهاتف يمكن أن تحتوي على مجموعة من الفيروسات الضارة، بما في ذلك تلك المسؤولة عن نزلات البرد والإنفلونزا، وكذلك الالتهاب الرئوي والتهاب الحلق والتهاب المعدة والأمعاء.

ووجدوا أيضا أن الهاتف الذكي العادي يمكنه نقل 10 أضعاف عدد الجراثيم، مثل مقعد المرحاض المعتاد.

وفي حال كان فيروس "كورونا" الجديد يشبه فيروسات "كورونا" البشرية الأخرى، مثل "السارس" وMERS، فإنه يمكن أن يبقى على الأسطح لمدة تصل إلى 9 أيام، وفقا لدراسة جديدة.

لطلة ابهى....

عادات متّهمة في التسبب بحب الشباب

يشكّل حب الشباب مشكلة تجميليّة شائعة في فترة المراهقة بين الشابات والشبّان على السواء. أما ظهوره في فترة ما بعد المراهقة فشائع أيضاً لأسباب مختلفة، ندعوكم للتعرّف على بعض منها ومحاولة تجنبها من خلال اعتماد عادات تجميلية جديدة تلعب دوراً وقائياً في هذا المجال:

1 - اعتماد القسوة في العناية بالبشرة:
يؤدي الإفراط في تجفيف البشرة الدهنية بعد غسلها إلى زيادة إفرازاتها مما يشجّع على ظهور المزيد من حب الشباب. كما أن استعمال مستحضرات التنظيف القاسية والتي تحتوي على نسبة عالية من الكحول تزيد من تفاقم هذه المشكلة. ولذلك يُنصح باعتماد منظّف وتونر خاصين بالبشرة المعرضة لحب الشباب ومرطّب خفيف خالٍ من الزيوت يعتنيان بالبشرة بنعومة تامة.

2 - التوتر والسترس:
يلعب التوتر دوراً في التسبب بظهور حب الشباب كونه يؤدي إلى زيادة الهرمونات المسببة لهذه المشكلة. ولذلك فإن تجنب التوتر والسترس قادر على التخفيف من تفاقم مشكلة حب الشباب.

3 - إهمال روتين العلاج اليومي:
يؤدي عدم المواظبة على تطبيق علاج حب الشباب إلى تأخير الشفاء، خاصةً أن التحسّن في هذا المجال لن يكون سوى بعد مرور عدة أسابيع. ويشمل العلاج عادةً استخدام منظّف وتونر بالإضافة إلى كريم غنيّ بحمض الساليسيلك يقضي على البثور الموجودة ويمنع ظهورها من جديد.

4 - الماكياج الذي يحتوي على مواد مسببة لحب الشباب:
تجنّبي مستحضرات الماكياج التي تحتوي في مكوّناتها على الزيوت المعدنيّة واللانولين والبرتول، كونها تهيّج البشرة وتؤدي إلى تفاقم مشكلة حب الشباب. على أن تتجنبي أيضاً المستحضرات التي تحتوي على ألوان اصطناعية وعطور صناعيّة لسبب نفسه.

5 - عدم تغيير المناشف وأغطية الوسائد:
احرصي على تغيير منشفة وجهكِ بشكل يومي وأغطية الوسائد مرتين أسبوعياً لتجنب انتشار الجراثيم على بشرتكِ مما يؤدي إلى تفاقم مشكلة حب الشباب. وتجنّبي استعمال أدوية تنظيف وتنعيم الغسيل التي تحتوي على عطور كونها تسبب تهيّج البشرة.

6 - عدم تنظيف فراشي الماكياج:
من الضروري تنظيف فراشي الماكياج على الأقل مرة أسبوعياً وغسل الإسفنجات بعد كل استعمال، فأدوات الماكياج تحتوي على الكثير من البكتيريا وبقايا خلايا الجلد الميتة التي تؤدي إلى تفاقم هذه المشكلة.

7 - استخدام بعض مستحضرات الشعر:
بعض مستحضرات تصفيف الشعر تسبب تفاقم مشكلة حب الشباب لأن الشعر يلامس وجهكِ بشكل دائم. فإذا كنت تستخدمين منتجات شعر تحتوي على زيوت السيليكون والملونات الاصطناعية قد يؤدي ذلك إلى سدّ مسام البشرة وتفاقم مشكلة حب الشباب.

8 - تناول المقالي والسكريات:
يؤدي تناول المقالي، والشوكولا، والأطعمة الغنية بالسكر مثل الخبز الأبيض والمعكرونة إلى تفاقم مشكلة حب الشباب لدى البعض، ولذلك يُنصح بتجنّبها في هذا المجال.

9 - رشّ العطور في المناطق القريبة من الوجه:
قد يسبّب رش العطر مباشرة على العنق القريب من وجهكِ إلى تفاقم مشكلة حب الشباب. ولذلك يُنصح برش العطر على المعصم ومن ثمّ مسحه على العنق ومنطقة أعلى الصدر.

سر الاعشاب

تعرف على فوائد شراب الشعير

يفضل الكثير من الناس شرب شراب الشعير المصنع والمتواجد بكثرة في السوبرماركت، وله العديد من النكهات والألوان، ولكن هل فكرت بماذا يمتاز هذا النوع من العصائر ومن ماذا يحضر، وما فوائده؟.

إليك في التالي بعض المعلومات المهمة عن شراب الشعير وفوائده:

كيف يُصنع شراب الشعير؟

يُصنَع شراب الشعير عند وضع الشعير بالماء، ومن ثم طهيه، ويتم تناوله بدون منكهات أو مع إضافة بعض العصائر، أو الفواكة مثل الفراولة، أو عصير الليمون، أو قشور الليمون، أو المحّليات.

ما فوائد شراب الشعير على الصحة؟

يحتوي شراب الشعير على المعادن المهمة مثل السيلينيوم، ويعمل على تغذية البشرة وتأخير ظهور التجاعيد.

يحافظ شراب الشعير على صحة الجلد بالإضافة إلى توحيد لون البشرة والتخلص من البقع الداكنة مما يجعل البشرة تتمتع بالحيوية والنضارة.

مشروب الشعير مهم جداً لعلاج الانيميا والوقاية منه.

يحتوي الشعير على نسبة عالية من الألياف ونسبة قليلة من السعرات الحرارية.

مشروب الشعير يساعد على تحسين عملية التمثيل الغذائي وزيادة معدل حرق السعرات الحرارية.

يعمل شراب الشعير على تخليص الجسم من الدهون الموجودة فيه ويمنع تراكمها.

يعمل شراب الشعير على منح الشعور بالشبع ويساعد على إنقاص الوزن.

يحتوي الشعير على نسبة عالية من الكالسيوم وعلى الفسفور والمنغنيز والنحاس، والتي تساعد على تقوية العظام والوقاية من مرض هشاشة العظام.

يساعد مشروب الشعير على تحسين أداء المسالك البولية لوظائفها وحمايتها من الالتهاب.

يساعد شراب الشعير على خفض نسبة الكوليسترول في الدم.

احذر وامتنع من اخطاء شائعة ....!!!؟؟

لا تتناولوا هذه المشروبات مع الدواء

هناك العديد من المشروبات التي لا تصلح لتناول الدواء معها لأنّها قد تسبّب الخفقان أو ارتفاع ضغط الدم وحتّى الغثيان.

ووفقاً للصيدلي توماس بروكنر، الخبير في "الجمعية الفدرالية لصناعة الأدوية" في ألمانيا، فإنّ المشروبات التي ينبغي تجنّبها، عند تناول الأدوية هي الكحول والقهوة والشاي والحليب .

وبحسب بروكنر، فإنّ السائل المستخدم في تناول الدواء يلعب دوراً مهماً، "لأنّه يؤثر في فعالية الدواء، أو يخلف آثاراً صحية جانبية. فالكحول مثلاً يجعل تأثير الدواء غير معروف، فقد يزيد من مفعوله، أو يقلل وقد يلغي مفعوله. ويؤدي إلى الخفقان والدوخة أو الغثيان".

أما الحليب، فإنّه بخلاف الكحول مفيد للجسم، ولكنّه مدرج في قائمة المشروبات المحظور استخدامها في تناول الأدوية لأنّ الحليب يحتوي على الكالسيوم المفيد للجسم، ولذا لا يمكن استخدامه في تناول الأدوية لأنّ مع المكونات النشطة للدواء هناك مركبات لا تذوب بسهولة، كما يحصل عند تناول المضادات الحيوية، حيث يصبح الجسم عاجزا عن امتصاص المادة الفعالة في الدواء، التي يطرحها الجسم إلى الخارج، أي أن تأثير الدواء ضعيف جدا أو لا يؤثر مطلقاً، بحسب الصيدلي بروكنر.

أما بالنسبة للقهوة والشاي فيشير إلى أنّهما "يحتويان على الكافيين الذي له مفعول منشط، ويجلب تحفيزه للجهاز العصبي حصول تفاعلات غير مرغوبة مع الأدوية. وتكون النتيجة القلق والخفقان وارتفاع ضغط الدم".

ولا ينصح الخبراء بتناول الأدوية مع عصير "الغريب فروت"، لأنّه يحتوي على مركبات "فوروكومارين" و"الفلافونويد" وهي مفيدة للجسم، ولكن عند تناولها مع الأدوية تحجب الإنزيم الذي يحلّل المستحضرات الطبية.

أبـــراج

الحمل
مهنياً: قد تكون تعبت في العمل ولكن لا تفقد العزم، فأمامك مسؤوليات يجب إتمامها
عاطفيـاً: تفاؤلـك الدائم وثقتك بالحبيـب يضفيان عليه الطمأنينة ويشعرانه بالاستقرار وبحبك الصادق له
صحيـاً: لا تتململ ولا تتذمر من إلحاح المقربين منك وطلبهم منـك القيام بما يلزم لتخفيـف وزنك، فهم يريدونك في صحة ممتازة

الثور
مهنيـاً: يتيح لك هـذا اليوم فرصة التعبـير عن افكارك في العمل، و يشـير إلى تجربة جديدة تخوضها لها علاقة بمكانٍ بعيد او بسفر او بدولة اجنبية.
عاطفيـاً: عليـك أن تخـرج مـن حالـة القلـق على المسـتقبل مـع الشريك، وذلـك لا بد من أن يكـون من خلال الثقـة بالنفس والشجاعة.
صحيـاً: إذا أصبـت ببعض التـورم في مختلف أنحاء جسـمك عليك الإسراع إلى طبيبك.

الجوزاء
مهنيـاً: تشـويش في الأجواء لن يـؤدّي إلى الابتعاد عـن محيطـك أو إلى حصـول جفـاء مـع الزمـلاء والمسؤولين
عاطفياً: حين تشـعر بأي تغيـير في تصرّفات الشريك، لا تتردد في طرح الأسئلة لتوضيح الأمور لئلا تتفاقم المشكلة
صحياً: أنت تميل إلى كثرة العمل وإهمال صحتك، إنك ترتكب خطأ كبيراً في هذا الشأن

السرطان
مهنياً: اعتمد على نفسك ولا تبيّن أمام الزملاء أنك فاقد الثقة بإمكاناتك هذا اليوم
عاطفياً: لا تدع ضغوط العمل تؤثر في علاقتك بالحبيب، فهو يتحيّن فرصة هدوئك ليعبّر عن مدى حبّه لك
صحياً: أنت أقوى من أن تضعف أمام شهية تغريك بالمأكولات المضرّة، قاوم واصمد

الأسد
مهنياً: مع أنك تحقق تقدماً ملحوظاً، إلا أن عليك المثابرة باستمرار وليس الكسل
عاطفياً: يمكن أن توقعك عواطفك في مشكلة، اعتمد على فطرتك في توجيه أحاسيسك
صحيـاً: إنتبه من كثرة التنقلات المرهقـة، ولا تحاول القيام بأكثر مما هو مطلوب منك

العذراء
مهنيـاً: ينصبّ الاهتمام على مـشروع خلّاق فني وثقافي، وقد تقدّم عرضاً يبرز كفاءتك ومواهبك.
عاطفيـاً: تخـوض مغامـرات من نـوع مختلـف إذا كنت أعزب، وقد تتحـوّل إحدى الصداقات إلى علاقة أكثر حميمية.
صحياً: تعرّض أحد أفراد الأسرة لوعكة صحية، يصيبك بقلق وبوهن، تماسك قليلاً.

الميزان
مهنيـاً: يركّز هذا اليوم على الشـؤون المهنية التي تصادف بعض التحديات.
عاطفيـاً: تتوإلى عليك الأخبار الجميلة، وهذا يسـاعدك على توطيد علاقتك بالشريك بما يتناسب مع طموحاتكما
صحيـاً: تتمتع بصحة جيدة وبنفسـية مرتاحة، ما ينعكس إيجاباً عليك وعلى المحيط.

العقرب
مهنياً: يسـلط هذا اليوم الضوء على الأمور المهنية التي تواجه بعض التحديات والعرقلات.
عاطفياً: تمضي اوقاتاً طيّبة مع الشريك الذي يشرح لك طموحاته وأهدافه، وتسعيان معاً إلى تحقيق حلم راودكما منذ زمن.
صحياً: ساعد نفسـك للتخلص من بعض الأعباء التي ترهق أعصابك وصحتك.

القوس
مهنيـاً: يبـدو أن مزاجك مرتاح بعـد النجاح الذي حققته في آخر مشـاريعك، وأبعـدك عمّن كنت على علاقة صداقة جيدة بهم.
عاطفياً: تشـتد حدة النقاش بينك وبين الشريك ثم تجدان مخرجاً لائقاً من الأوضاع التي تمران بها.
صحيـاً: معدتك الحساسـة توجـب عليك الانتبـاه إلى نوعية الطعام والتخفيف من تلك التي تسبب لك مشكلات صحية.

الجدي
مهنياً: يجعلـك هذا اليوم أكثر تكيفـاً مع الأجواء ومـع تبدّل الظروف التي تحيـط بك وتفرض عليك نمطاً جديداً من التصرف.
عاطفيـاً: تكتسـب جاذبيـة كبـيرة وقـد تـبرع في مهمة عاطفية أو تسمع كلام الحب والغرام.
صحيـاً: توعكات غير مؤلمة قد تتطور بشـكل سـلبي بدون استرعاء الانتباه لكنها لا تكون خطيرة.

الدلو
مهنيـاً: لا تـترك خيالـك يسـيطر على عقلـك، لأن الأمور على أرض الواقع تختلف كثيراً.
عاطفياً: تعاطف الشريك معك يفرض عليك مزيداً من الشفافية في التعامل معه.
صحيـاً: تتنـادى ومجموعة مـن الأصدقـاء إلى القيام برحلة صيد لممارسة هوايتك والترفيه عن نفسك.

الحوت
مهنياً: نظّم اعمالك وراقب أرقامك وحساباتك ولا تتكل على الحظ، وربما عليك الانسحاب أو الانعزال للتفكير
عاطفياً: تكـون جريئاً في طرح الموضوعـات والدفاع عن حقك مع الشريك، لكن شرط التحرك في الإطار الصحيح
صحياً: حذار انفعالات وتصرفات خاطئة مع الآخرين تسبب لك مشاكل صحية أنت بغنى عنها

صـــورة و حـــدث

حدث في مثل هذا اليوم

1848 - اكتشـاف الذهـب في ولايـة كاليفورنيـا الأمريكية.
1908 - بدأ حركة الكشافة للفتيان في إنجلترا.
1924 - تغيير اسـم مدينة سـانت بطرسـبرغ إلى لينينغراد.
1943 - فرانكلـين روزفلت وونسـتون تشرشـل يختتمـان اجتماعهمـا في الدار البيضـاء بالمغرب وذلك أثناء الحرب العالمية الثانية.
1946 - الجمعية العامة للأمم المتحدة تصدر قرارًا توصي فيه بالاسـتخدام السـلمي للطاقة النووية وذلك بعـد قيام الولايات المتحـدة بتفجير قنبلتين نوويتـين فـوق مدينتـي هيروشـيما وناغازاكي اليابانيتين.
1972 - انقـلاب في إمارة الشـارقة قـام به حاكم الإمارة السابق الشيخ صقر بن سلطان القاسمي وذلك لاسـترداد الحكم من ابن عمه الشـيخ خالد بن محمد القاسـمي، وقـد أدى الانقلاب إلى مقتل الشـيخ خالد وتسـلّم الشـيخ صقـر للحكم مرة أخرى.
1981 - انعقاد مؤتمر القمة الإسلامية في الطائف في المملكة العربية السعودية.
1983 - سـقوط القمـر الصناعـي السـوفيتي كوزموس في المحيط الهادي.
1999 - إسرائيـل تبدأ في اسـتغلال قبـة الصخرة وذلـك بإعـلان نشرتـه وزارة السـياحة في حملة دعائية للسياحة في إسرائيل.
2002 - اغتيال القيادي السـابق في حزب الكتائب اللبنانيـة إيـلي حبيقـة بتفجـير عبوة ناسـفة في بيروت.
2006 - مجلـس الأمة الكويتـي يصوت بالإجماع عـلى إعفاء أمير الدولة الشـيخ سـعد العبـد الله الصباح مـن منصبه لعدم قدرتـه الصحية ونقل السلطات الأميرية إلى مجلس الوزراء وذلك حسب الدسـتور، ومجلـس الـوزراء بعد نقل السـلطات الأميرية إليه يسـمي رئيسه الشيخ صباح الأحمد الصباح أميرًا للكويت ويرفع التسـمية إلى مجلس الأمة لعقد جلسة المبايعة.
2011 - تفجـير عنيـف يهز مطـار دوموديدوفو الدولي في موسـكو يودي بحياة 35 شخصًا ويلحق إصابات بالعشرات.

اختبارات شخصية — الجزء الثاني

الأبراج والوظائف 2020

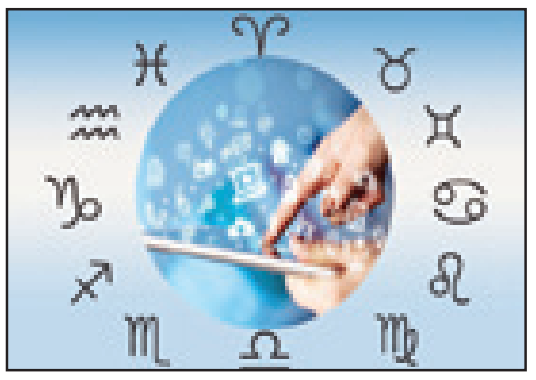

الميزان: النجاح بانتظارك!
قد تضطر إلى اتخـاذ بعض القرارات الصعبة التي يمكنك اتخاذها، ولكن ستنجح جميعها في النهاية، وسيكون حسابك المصرفي أفضل بالنسـبة لك. هذا العام سـيحمل أمرا جيدا بالنسـبة لك مالياً، كما يجـب عليك تأمين صفقة جيدة. إذا كنـت تبحث عن وظيفة؟ فإن شـهري مارس ومايو هما شهران جيدان للتقدم في حياتك المهنية، خاصـة في 11 مارس. حاول ألا تتورط في النزاعات التي لا تهمك في مكان العمل.
العقرب: ستقطف ثمار جهودك!
في عـام 2020، سـوف ترغب في إظهار أفضل مـا لديك من صفات، وهذا سيسـمح لك لجذب انتباه رئيسـك في العمـل. النجاح موجود أمامـك هذا العـام. بمجرد أن تبدأ عام 2020، سـتنطلق على أرض الواقـع، ومن يناير / كانون الثاني فصاعدًا، سـتجد أن لديك الثقة لتحمل المخاطر - وسوف تؤتي ثمارها. إذا كنت تبحث عن وظيفة، ففي شـهر أيلول (سـبتمبر) ، وخصوصًا قبل الخامس عشر منه، عليك أن تغتنم أي فرصة لتوسيع آفاقك.
حاول ألا تدع استقلاليتك ينفر منها الآخرين. اعمل على البقاء على اتصال جيد مع زملائك وشركائك في العمل.
القوس: المكافآت في انتظارك!
ستظهر هذا العام تصميماً في سعيك للحصول على ترقية ومحاولة طوي صفحة جديدة في حياتك المهنية. ستعمل بلا كلل حتى تحصل على ما تريده وستكون قادرًا على إدارة أموالك بحذر شديد. في بداية العام، وبدعم من المريخ وأورانوس، قد تؤدي المجازفة الكبيرة التي تخوضهـا إلى ثمارها. إذا كنت تبحث عن وظيفة، فإن شـهر إبريل سيكون هو الوقت المناسب لاستخدام سحرك وطريقتك بالكلمات للارتقاء في الرتب.
في شـهر أغسطس، قد تصارع من أجل سـماع آرائك. لكن بدلاً من القتال مع الآخرين، حاول فهم خلافاتك والتوصل إلى حل وسط.
الجدي: جهودك ستؤتي ثمارها!
يجلـب العـام 2020 ضغوطـات ومسـؤوليات جديـدة لمولود برج الجـدي. ولكـن لديك كل الصفـات اللازمـة للتعامل معهـا. أظهر ما تسـتحقه ونهايـة عـام 2020 دون أي ندم. الربيـع هو الوقت المناسـب لبدء مشروع طويل الأجل، وفي شـهر مايو، سيؤتي ثمار عملك الشـاق. إذا كنت تبحث عن وظيفة، في شـهر يونيو سيكون إبداعك مصدر إلهام للآخرين وجذب أصحاب العمل المحتملين.
قد تشـعر أن لديك ملايين الأشـياء التي يمكنك القيـام بها، لكن لا تحاول معالجتها بمفردك. فالعمل الجماعي هو مفتاح النجاح.
الدلو: ارتقاء في الأفق!
كـن حذرًا من اندفاعك في عام 2020، إن حرصك على فعل كل شيء عـلى الفـور لن يسـاعدك ولكنه سـيعرضك لخطر الركود. سـوف تحتاج إلى إدارة طاقتك وكذلك رغبتك في التصرف. إذا كنت ترغب في الحصول على الترويج الذي تأمل فيه. من شـهر سبتمبر فصاعدًا، ستسـاعد النجـوم مهاراتـك التفاوضيـة عـلى أن تكـون في وضع جيد. ستشـهد نهاية العام أيضًا جميع أفكارك المسـتقبلية، والتي ستسـتمر حتى عام 2020. إذا كنت تبحث عن وظيفة، ففي شهر ديسـمبر، سيكون إبداعك وخيالك مرتفعًا. لذلك، يمكنك الاستفادة القصوى من هذا الوقت لتوزيع السـير الذاتيـة. من يدري، يمكنك إنهاء السنة بوظيفة جديدة!
أما في منتصف الصيف، قد تجد صعوبة في التركيز على عملك. حاول استيعاب هذا من خلال تخطيط الجدول الزمني الخاص بك مقدماً حول عطلتك.
الحوت: العمل الشاق يؤتي ثماره!
هذه هي السنة التي تكون فيها جريئًا لأن لا شيء يمنعك. ستكون متحمسًا وسوف تبذل كل ما في وسعك لإظهار رئيسك ما تستحقه. مهما فعلت، لا تقلل من شأن مهاراتك. فقط كن صادقًا مع نفسك واعترف بحدودك. شـهر ديسـمبر هو الوقت المناسـب لإغلاق هذه الصفقـة الهامـة أو التوقيـع على هـذا العقد. إذا كنـت تبحث عن وظيفة، فإن شـهر أغسـطس هو الوقت المناسب لبداية جديدة. في حين أن الآخرين قد يرتاحون في عطلة، إلا أنك ستعمل بجد لتلاحظ نفسك، وسـيكون الأمر يسـتحق ذلك. قد تحصل حتى على عرض من الخارج.
في نهاية شـهر أكتوبر، احرص على عـدم الانخراط في التوترات بين الزملاء في العمل، وحاول أن تركز على عملك.

قـــصة وعبرة

حبل الفيل

كان أحد مدربي السيرك يسيّر الفيلة، فتوقف رجل آخر ينظر مستغرباً من حقيقة أن هذه المخلوقات الضخمة تسـير بحبل صغير يلف حول قـدم الفيل الأمامية، فليس هناك سلاسـل ضخمة ولا أقفاص. وكان من الواضح أن الفيل يستطيع وفي أي وقت، أن يتحرر من قيده، ولكن لسبب ما لم يفعل ذلك.
توقف الرجل وسـأل المدرب: لم تقف هذه الحيوانات مكانها ولا تقوم بـأي محاولة للهرب؟ فرد المدرب: «عندما كانوا صغاراً جداً اسـتخدم لهـا نفس حجـم القيد الحالي وكبروا وهم يعتقـدون أن الحبل لا يزال يضبطهم، لدرجة لا يحاولون أبداً تحرير أنفسهم».
مثـل الفيلة، بعضنـا يخوض الحياة بقناعة مفادها أننا لا نسـتطيع أن نفعل شيئاً، وذلك ببساطة لأننا فشلنا في ذلك مرة سابقاً.

العـبرة: الفشـل هو جـزء مـن التعلـم؛ ولا ينبغـي أبـداً التخـلي عـن الإرادة أو الاستسـلام في الحياة.

غزل عراقي

وشعليهم ما دام الجرح بيه ويملحون
وابقى ابحسرتي وهمه اليضحكون
مو شغلة زعل بس العزيز يأذيك
يذبحونك ذبح ما درو باليحجون
هاك ولا تكول انطيني ممنوع
وعلي كصيت اديه لليصلون
اخ وشبيه سوالف تعمي العيون
كبرة ولسه احسد باليلعبون
ربي اعذرني ما جني عشت انسان
اباب المكبره وحسد اليموتون
من مثلي حمل ابجتفه اثكل ضيم
منو دافن ضحكته وهو ممنون
هذن كلهن البيه شلون عايشهن
وانه اليالي ابدمع يا ربي نايمهن
عشكت انه السواد من كثر ما مجروح
وهذن اعيوني كلي ياهو يفهمهن

من الفيسبوك

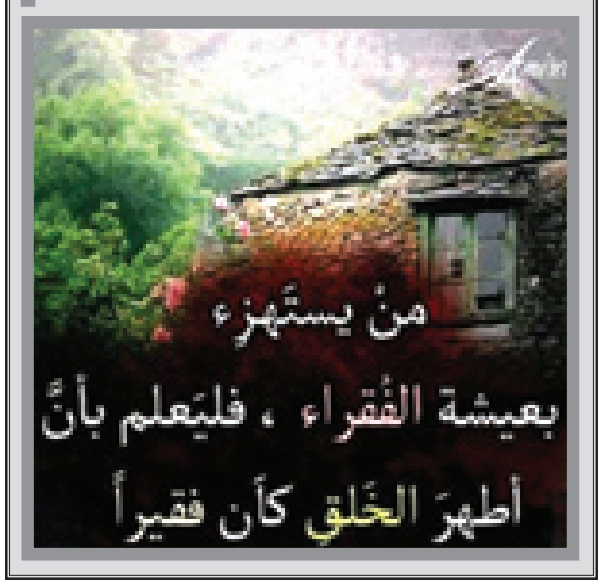

قـــصة مثـل

خليـها سكـتة يا لفتـة !!

لفتـة : هو اسـم رجل عراقـي كان يعـمل في بيـع و شراء الأبقار . و في أحـد الايام اشـترى بقـرة مقطوع ذيلهـا و البقـرة التـي يقـطع ذيلهـا تصبـح ضعيفة جـداً و هزيلـة و عاهة في جسـمها ، و لأنها لا تطـرد الذباب و البعوض الذي يمتص دمها فتضعف و لا تنفـع شـيئاً . فاشـتراها (لفتـة) بثمن بخس جداً ثم ربطها عنده مدة من الزمن و في اخـر المدة قطع عنهـا الاكل و العلف و الماء و جوّعها مدة يومين مع العطش، و بعـد يومين سـقاها ماء و قدم لها العلف فانتفخت بطنها ، و بدت و كأنها سمينة .
ثم ذهـب الى سـوق القصابين و جاء بذيـل بقرة مذبوحة و ربطه على بقايا ذيلها بطريقة فنيـة و ذهب بها الى سـوق الابقار، و كان الرجل الذي باعها على (لفتـة) يأتي كل يوم مع ابنه ليشتري بقرة بديلة عن بقرته المقطوع ذيلها، فعندما شاهد البقرة مع (لفتـة) فرح بها لانها تشبه بقرته .
و تعلـق بهـا ابنـه و أصر و الّـح على أبيه ان يشـتريها لانها تشـبه بقرتهـم التي باعوها ، فإشـتراها الاب بسـعر مرتفـع جداً ، و أخذها مـن (لفتـة) عـلى إنها بقـرة جديدة و ليس بقرته القديمـة و سـالمة من كل العيوب و العـاهات .
و عندما أخذها المشتري و خرج من السوق في أثناء الطريق كان هناك جسر ضيق توقفـت البقـرة من العبـور عليه ، فأراد ابن المشـتري أن يسـتفز البقـرة لتعبر فجرّها و سحبها من ذيلها فإنقطـع الذيل بيده فعرفـوا ان الذيل كان مركّبا و ليس لها.. فأعادوها إلى (لفتـة) و الذيل بيدهـم ، لكن (لفتـة) أنكـر و قال : انتم قطعتم ذيل البقـرة .
فاتفقـوا ان يذهبوا الى شـخص عنـده معرفه ببيـع و شراء الابقـار ليحكـم بينهـم ، فعـرف هذا الحاكـم أن (لفتـة) كان محـتالاً ، لكـن (لفتـة) أغراه و أوعـده أن يعطيه مبلغاً من المـال كـ (رشـوة) ليحكـم لصالحه فحكـم الحاكـم لصالح (لفتـة) و ذهـب الجميـع.
و بعـد فـترة طلب الحاكـم مـن (لفتـة) ان يوفي بوعـده و يعطيـه (الرشـوة) التي وعده بها ، لكـن (لفتـة) قال له :
سـأعطيك (الرشـوة) لكنني سـأتكلم بين الناس إنك حكمـت باطلاً و قطعـت ذيل الحـق ، و أعترف بأنني قطعت ذيل البقـرة ، و فضيحتك أكـبر من فضيحتي .
فرد عليه الحاكـم قائلاً :
لا أريد المال و ردد هذه الجـملة "خليـها سكتة يا لفتـة" فذهبت هذه العـبارة مثلاً شـعبيا حتى يومنا هذا ..

كلمات متقاطعة

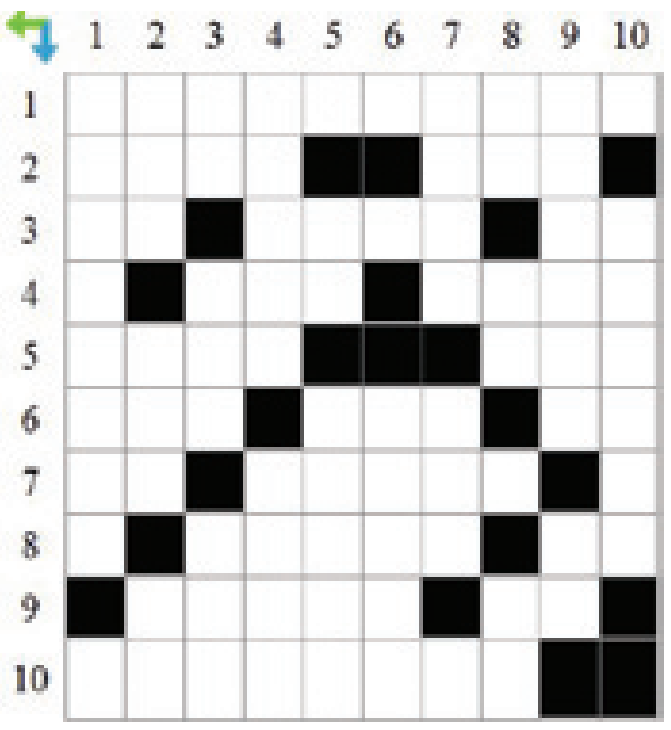

عمودي
1بلد في اسيا
2للسؤال o عربية خالدة o ثلثي شاي
3يابسة o اقرأ o ارتوازي
4مخترع الكهرباء مبعثرة o جمع انتفاخ
5نقولها للحمار o مدينة سورية بالقرب من ادلب مبعثرة
6عجوز بالعامية
7برية o ثلاثة احرف من نثتانس
8من اسماء النت o نصف ابهم o عملة اليابان
9اوقاتنا o متشابهة
10نصف عاصمة الارجنتين
أفقي
1بلد في اميركا الجنوبية
2حجر كريم o والدي
3صوت الجرس o مشروب شتوي o احد الاقارب
4صفات الانانية o انثى احد الطيور الليلية مبعثرة
5يعود o عكس يصحو مبعثرة
6حيوان صحراوي o دافئ o حرف نصب
7نصف ذاهبة o احرف ابجدية
8رئيس روسي o نعم بالانجليزية
9لونها اصفر ميعثرة o متشابهة
10قديس مسيحي سوري

الزوراء

الأخيرة

للدخول إلى موقع الصحيفة

نائب رئيس التحرير: حسن العبودي - مدير التحرير: يحيى الزيدي

هاتف هيئة التحرير 07810090003

العدد: 7196 الاثنين 24 شباط 2020

No: 7196 Mon 24 Feb 2020

اقرأها صباح كل يوم

alzawraanews@yahoo.com

http://alzawraapaper.com

https://www.facebook.com/alzawraapaper

https://twitter.com/alzawraanews

بكر خالد وهيفاء حسوني يلغيان حفل زفافهما ويتبرعان بالتكاليف لجرحى الاحتجاجات

فاجأ مقدما البرامج العراقيان، بكر خالد وهيفاء حسوني، الجميع بإعلان زواجهما في حفل هادئ عبر فيديو .

وظهر فيه مقدما برنامج «صباح الشرقية» الذي يعرض على شاشة قناة «الشرقية» العراقية، وهما يرتديان ملابس الزفاف.

وأشارا إلى أنهما تزوجا، مضيفين أنهما قاما، في وقت سابق، بكل التحضيرات اللازمة لإقامة حفل زفاف في أحد الفنادق.

ولفتا إلى أنهما عدلا عن ذلك لاحقاً، وقررا استعادة المال من أجل التبرع به لجرحى الاحتجاجات التي شهدها بلدهما مؤخراً.

وأضافا أنهما اكتفيا بجلسة تصوير، وبحفل صغير وزفة في الشارع على طريقة الأعراس العراقية البغدادية القديمة.

وعبرا عن تمنيهما أن تعود تبرعاتهما بالفائدة على أكبر عدد ممكن من الأشخاص الذين أصيبوا خلال التظاهرات.

عين على العالم

مصانع سيارات في الصين تتحول لإنتاج «الكمامات» لمواجهة «كورونا»

قررت شركات متخصصة في صناعة السيارات بالصين، إنتاج كمامات صحية بسبب نقص تلك الكمامات الضرورية للحد من انتشار فيروس كورونا المستجد، وللوقاية من الإصابة به.

ورغم أن الصين تحتل المرتبة الأولى عالميا في إنتاج الكمامات الصحية بواقع 15 مليون قطعة يوميًا، غير أن الإنتاج لا يلبي الطلب المتزايد عليها في الأسواق.

وقررت عدد من مصانع السيارات الموجود في الصين تخصيص خطوط إنتاج لصناعة تلك الكمامات التي باتت جزءًا مهما في حماية الناس من الإصابة بفيروس كورونا.

ومن بين تلك الشركات التي اتخذت تلك الخطوة مجموعة «»جوانجزها وأتومبيل جروب»، التي تتعاون مع شركتي «تويوتا موتوز» و»هوندا موتورز» في صناعة السيارات، وكذلك شركة تصنيع السيارات الصينية العملاقة «بي واي دي أوتو».

وأوضح بيان صادر عن شركة «سياك جم ولنج»، وهي شركة تابعة لشركة جنرال موتورز في الصين ، إنها أقامت 14 خط إنتاج بطاقة إنتاجية يومية تبلغ 1.7 مليون كمامة، وقد طرحت أول دفعة من الإنتاج الأحد الماضي.

وفي السياق نفسه، قالت شركة بي واي دي أوتو إنها بدأت في تصنيع الكمامات قبل 17 فبراير، موضحة أن إنتاجها سيصل إلى 5 ملايين قطعة يوميًا بنهاية الشهر.

وأشارت إلى أنها ستنتج كذلك نحو 50 ألف زجاجة من السوائل المعقمة.

وفي السياق نفسه، قالت شركة الصين للبترول والكيماويات (سينوبك) إنها حصلت على المعدات اللازمة لإقامة 11 خط إنتاج للكمامات الصحية.

نوال الزغبي: العلاقات العاطفية مليئة بالنكد

حلت الفنانة، نوال الزغبي، ضيفة في برنامج على قناة "الجديد"، وتحدثت عن أجدد اغنياتها، وحققت الأخيرة رواجا كبيرا عبر مواقع التواصل، ومع ذلك لا تزال الفنانة "القوية" والتي حققت انتشاراً كبيراً بين محبيها.

وتحدثت ايضا عن حياتها الشخصية وأكدت أن "العلاقات العاطفية مليئة بالنكد. ودائماً ينظر للمرأة على أنها ضعيفة في مجتمعاتنا الشرقية، وأغنية القوية قلبت هذه المعادلة، وأثبتت أن المرأة قوية".

ونفت ان تكون تعيش في حالة حب، وقالت: "لا انا لست مغرومة بأحد يا ريت، من الجميل أن يغرم الشخص ويجد من يقدره ويستوعبه، ولكن بالإجمال لا وجود لأي أحد".

وعن مواصفات الشخص الذي من الممكن أن تفكر بالارتباط به، قالت: "أن يكون رجلاً بكل ما للكلمة من معنى وغير متسلط وحنون ويدعمني، فأنا أريد شخصاً يحيطني من كل الجهات وأشعر أنني بأمان برفقته".

ولفتت الى ان علاقتها بابنتها قوية، وقالت: "تيا تشبهني، أما التوأم جورجي وجوي فلا يحبذان التصوير ولا الشهرة ومنذ 7 سنوات لا أملك أية صورة لهما".

محمد رمضان يعلن استعداده للتكفل براتب الطيار حتى انتهاء القضية

حلّ الفنّان، محمد رمضان، ضيفاً ببرنامج «التاسعة» المذاع عبر التلفزيون المصريّ، ويقدم الإعلامي وائل الإبراشي، في أولى حلقات البرنامج، وتحدّث باستفاضة عن جميع الأزمات التي يمر بها، والتي أثيرت عبر مواقع التواصل الاجتماعي، الأيام الماضية، ولعل أبرز الأزمات كانت مع الطيار أشرف أبو اليسر الذي تسبب في إيقافه عن العمل مدى الحياة، بسبب صورة التقطها معه في قمرة الطائرة. وقدّم رمضان، اقتراحًا للطيار أشرف أبو السير، بتكفله بمرتبه إذا وافق ورضى بذلك، حتى تفصل المحكمة في قضيته، وحتى بعد الطعن قائلاً: «لو هو يقبل أتكفل بالمرتب اللي هو كان بياخده لحد ما يحصل على حكم في القضية الذى كان رفعها ضدي وضد وزارة الطيران.. وده لو شيء يرضيه وميبقاش الضرر بنسبة 100%.. وخليه ماشي في القضية ضدي ومكمل فيها، ومتكفل لحد ما القضاء يحكم باللي هو شايفه». وأضاف رمضان: انه لم يكن الشخص الأول أو الأخير الذى يلتقط صوراً داخل كابينة الطائرة، ولكن الصورة معه حدثت ضجة كبيرة بسبب التصيد. موضحا أن هناك مطربة لبنانية لبست كاب طيار، ولكن ما تم معي كان تصيدا. وأوضح رمضان أنه يتعرض إلى موجة انتقادات كبيرة، قائلاً: «ناقص الأسفلت يشتكي إني بمشي عليه»، وما قيل عن قضية «كبدة البرنس» قال إنه لم يحدث مشاكل تمامًا أو تعالي في التعامل بيننا وأنني لم أنزل الشارع حتى أقيم محبة الجمهور لي لأنني أعلم مكانتي عند الجمهور.

روبي لـ«منى زكي»: أنت فتاة أحلامي

تشارك الفنّانة، روبي، جمهورها ومتابعيها عبر «انستقرام» أحدث الصور والأعمال الخاصّة بها، كما شاركت متابعيها صورة حديثة لها، وذلك من الإعلان الترويجي لأحد المنتجات الغذائية التي تذاع عبر الفضائيات الآن.

وفي الصورة ظهرت روبي بشعر أسود طويل وماكياج هادئ، مرتدية جاكيت من الجلد الأسود، حيث تلقّت عدداً من التعليقات المُشيدة بجمالها.

وقد لفت النظر تعليق الفنّانة منى زكي، التي علّقت على صورة روبي كاتبة: «تجنني»، لتردّ روبي عليها: «إنتِ فتاة أحلامي».

الجدير بالذكر أنّ منى زكي تنتظر عرض فيلمها الجديد «الصندوق الأسود» قريباً، وهو من تأليف أحمد وهيثم الدهان وإخراج محمود كامل، ومن إنتاج جابي خوري، وتدور أحداث الفيلم في إطار تشويقي، حول «لغز حمل سيدّة تتعرّض للخطف، وتكافح للبقاء على قيد الحياة، هي وجنينها».

مطر ساخن

عندما تكون (كورونا) على الأبواب

■ أحمد الجنديل

عندما يكون الاهمال في جانب يخص شريحة من قبل محاصرة بنيران الأزمات والتجاذبات فهذا أمر يمكن السكوت عنه رغم الحزن المهيمن على نفوسنا جّراء هذا الامر، وعندما نشاهد أطفالنا يأكلهم الاهمال والشباب يعانون من الخيبة والاحباط ندعو لهم بالغد المشرق السعيد رغم شعورنا بالحيف الذي يعانون منه.

الأزمات كثيرة وجميعها يمكن الصبر عليها، لكنّ الذي لا ينفع معه الصبر أو السكوت عنه عندما نشاهد وباء كورونا واقفا على ابوابنا بكل خطورته وبشاعته ورعبه دون أن تكون الابواب مقفلة بشكل جيد والنوافذ محكمة بما فيه الكفاية.

كل التقارير التي ترد الينا من مشارق الارض ومغاربها تشير الى ان هذا الوباء الخطير على ابوابنا نتيجة دخوله الى دول الجوار، وعندما يتسلل الينا -لا سامح الله- فستحل الكارثة واللعنة على من يتهاون في التصدي له ومنعه من الدخول.

على الجميع اتخاذ التدابير اللازمة كافة، والتحرك بكل ما لديهم من اجراءات لإنقاذ الشعب من خطورته وما سيخلف من كوارث وويلات.

الجميع مطالبون باتخاذ اقصى درجات الحيطة والحذر ابتداءً من وزارة الصحة الى وزارة الداخلية الى وسائل الاعلام الى كل المنظمات والنقابات والاتحادات لشرح الضرر الناجم من تفشي هذا الوباء وطرق الوقاية منه.

دعونا ايها السادة نأخذ هذا الأمر بجدية كبيرة، ومن يظن ان الامر لا يحتاج الى كل هذه الاثارة فعليه مراجعة قواه العقلية، إذا ما عرفنا أن مناطق كثيرة من بلدنا تفتقر الى الكثير من الرعاية الصحية، وتعاني من شح في بعض العلاجات.

اتركوا خلافاتكم يا أهل الخلاف والاختلاف، واهجروا مصالحكم، ولو لحين من الوقت، يا أهل المصالح، واتركوا سهام التخوين لترتاح قليلا يا من أدمن على عادة اطلاق السهام.

الوباء خطير وتزداد خطورته عندما نجده واقفا على ابوابنا، وعلى الجميع شحذ همته والاستعداد لمقاومته، وبكل الطرق والأساليب المتاحة.

اعلنوا النفير العام يا أصحاب الأمر والنهي، وابعدوا شبح الموت عن اهل العراق لتنالوا رحمة ربكم ورضاه وتصفيق الشعب لكم.

اللهم ابعد العراق وأهل العراق عن كل مكروه، وامطر عليهم من رحمتك، فقد عانى هذا الشعب الكثير من المخاطر والازمات، ولم يتحمل كارثة جديدة تتوعدنا بشر مستطير وهي تقف على أبوابنا.

لنرفع أكفنا بالدعاء الى رافع السماء بغير عمد بعدما تتظافر كل الجهود، وتشحذ كل العزائم، وتستنفر كل الهمم من أجل أن يكون النصر حليفنا على هذا الوباء الملعون بعدما عانينا الكثير من الهزائم المتواصلة.

الى اللقاء...

محمد حماقي يحيي ثاني حفلاته في جدة مع مغني الراب تيجا

يستعد الفنّان، محمد حماقي، لإحياء حفل غنائي في المملكة العربية السعودية في بداية مارس (آذار) 2020.

ومن المُقرّر أن يُغنِّي حماقي في الخامس من مارس 2020 في حفل بمشاركة مغني الراب تيجا، في استاد الجوهرة في جدة.

ونشر حماقي صورة جديدة للملصق الإعلاني لحفله الجديد عبر «انستقرام»، وعلّق قائلاً: «أهل جدة، هشوفكم تاني الخميس ٥ مارس في مهرجان JTTX ملعب الجوهرة»، معلناً عن أماكن بيع التذاكر.

يذكر أنّ حماقي طرح كليبه الجديد «تعرف بحبك ليه»، وكسر الكليب حاجز الـ3 ملايين نسبة مشاهدة منذ طرحه عبر «يوتيوب».

ويشارك حماقي في لجنة تحكيم برنامج «The voice kids»، في الموسم الثالث، ويشاركه التحكيم كل من الفنّان عاصي الحلاني، والفنّانة نانسي عجرم، والذي يعرض السبت من كل أسبوع على شاشة «mbc».

شاكيرا وكانيي ويست في صدارة «الأكثر كرها»

أجرت شركة Bose and Currys PC World دراسة على أحد مواقع التواصل الاجتماعي لبعض أهم نجوم الموسيقى، لكي تكشف عن قائمة النجوم « الأكثر كرها» والذين يتلقون أكبر قدر من التعليقات السلبية بالمقارنة مع أي فنان آخر.

وكان لافتاً أن القائمة تضم عددا من أهم وأشهر وأنجح النجوم في العالم كله، وأتت النجمة العالمية شاكيرا على رأس القائمة، إذ نالت نسبة كره 45 %، وهي نسبة كبيرة بالمقارنة مع باقي النجوم.

بينما جاء في المركز الثاني نجم الراب العالمي كانيي ويست، حيث نال نسبة 38 %، ثم يأتي في المركز الثالث النجم العالمي دريك بنسبة 37 %.

وعن المركز الرابع من قائمة النجوم الغناء المكروهين، فكان من نصيب النجم العالمي إيمنيم بنسبة 36 %، وجاء بالمركز الخامس النجمة العالمية كاردي بي بـ 35 % .

«جوجل» تحذر من تثبيت تطبيقاتها على أجهزة «هواوي»

حذّرت شركة غوغل عملاءها من تثبيت تطبيقاتها على أجهزة هواوي.

ونشرت الشركة تدوينة جديدة تهدف إلى توضيح الوضع الراهن مع هواوي، وذلك بعد أن منعت حكومة الولايات المتحدة في العام الماضي الشركات من العمل مع شركة تصنيع الأجهزة الصينية، حيث أوضحت عملاقة البحث أنه لا يزال هناك الكثير من الالتباس حول ما يحدث، وعلى وجه التحديد أي منتجات من هواوي تخضع لحظر خدمات غوغل.

وقال، تريستان أوستروفسكي، المدير القانوني لنظام أندرويد ومتجر غوغل بلاي، في تدوين عبر تويتر: يحظر على شركة غوغل العمل مع شركة هواوي على طرز أجهزة جديدة أو توفير تطبيقاتها، بما في ذلك جيميل والخرائط ويوتيوب ومتجر غوغل بلاي، من أجل التحميل السابق أو تنزيلها على هذه الأجهزة.

المشاهير يربحون مليون دولار مع كل فيديو ينشرونه عبر«تيك توك»

يطمح أكثر من نصف الأشخاص الذين تتراوح أعمارهم بين 13 و38 عاماً في الولايات المتحدة إلى أن يصبحوا مؤثرين على وسائل التواصل الاجتماعي، وفقاً لبحث حديث.

ويُعد التطبيق الصيني الشهير «تيك توك» الذي يقوم عبره المستخدمون بمشاركة مقاطع فيديو قصيرة، من أكثر التطبيقات المفضلة لدى الشباب الذين يسعون إلى تحقيق استفادة مادية من مواهبهم، لأنه ينظر إليه على أنه مساحة تمكّن الكثيرين من تحقيق إرادات، في حين تميل تطبيقات مثل «إنستغرام»أو «يوتيوب» إلى مكافأة أولئك الذين يتمتعون بشهرة بالفعل.

وبالنسبة لقلة محظوظة للغاية، يمكن أن يكون الإعتماد إلى «تيك توك» خياراً مربحاً للغاية.

ويعتقد المسوقون أن مستخدمي «تيك توك» الأكثر شعبية يمكن أن يتقاضوا حالياً ما يقرب من 200 ألف دولار (155.000 جنيه إسترليني) لكل مشاركة إذا قاموا بالترويج لمقاطع الفيديو الخاصة بهم والتعاون مع علامات تجارية.

ويرى الباحثون في «مورنينغ كونسالت»، وهي مجموعة أبحاث تقنية أميركية، أن «تيك توك» ينمو بسرعة كبيرة، حتى إن بعض المؤثرين قد يكونوا قادرين على جني ما يقرب من مليون دولار من كل فيديو ينتجونه عبر التطبيق بحلول العام المقبل.

ويقدر الباحثون، إن لورين غراي، المغنية البالغة من العمر 17 عاماً من ولاية بنسلفانيا الأميركية، وهي من مستخدمي «تيك توك» الأكثر شهرة حالياً، أنها قد تتقاضى ما يصل إلى 197 ألف دولار (152 ألف جنيه إسترليني) عن كل فيديو.

ولدى غراي أكثر من 38 مليون متابع على «تيك توك»، حيث إنها تنشر مقاطع فيديو تتراوح مدتها بين 15 و60 ثانية، ما يجعلها واحدة من أكثر الشخصيات متابعة. واستخدمت غراي شعبيتها على التطبيق لتأمين صفقات تسجيل مع شركات مثل «فيرجين ريكوردز» و»كابيتول ريكوردز».

تغريدات

هادي جلو مرعي

ترأس ، مؤيد اللامي ، رئيس إتحاد الصحفيين العرب ، إجتماعات الأمانة العامة للإتحاد في العاصمة المصرية القاهرة، وتدارس الإجتماع القضايا التي تخص أوضاع الحريات، وخطط الإتحاد المستقبلية، وتحديد مكان المؤتمر العام الذي سينتخب رئاسة جديدة للإتحاد، وقد تم اختيار بيروت مقرا لعقده.

سمير جعجع

بما يتعلق بفيروس كورونا: نظراً لإمكانيات لبنان المتواضعة ، من الأفضل اتخاذ تدابير قصوى وليس دنيا منذ البداية، وبالتالي من الأفضل كخطوة أولى منع السفر من وإلى الدول التي تشهد تفشياً واسعاً للمرض، من دون الأخذ في الحسبان اي اعتبارات أخرى او أي عواطف، وبالأخص الصين وإيران.

اعلانك في الزوراء يضمن لك الانتشار الاوسع

موبايل العلاقات والاعلانات: ٠٧٨١٢٩٣٠٩٩٩

E mail: alzawraanews@yahoo.com