رئيس مجلس الإدارة رئيس التحرير
مؤيد اللامي

12 صفحة

الزوراء

رقم الاعتماد في نقابة الصحفيين (1)

يومية سياسية عامة تصدر عن نقابة الصحفيين العراقيين

العدد: 7167 الثلاثاء 14 كانون الثاني 2020 غير مخصصة للبيع

أوّل صحيفة صدرت في العراق عام 1869 م

السعر 500 دينار

No: 7167 Tue 14 Jan 2020

موقع روسي: القوات الأمريكية ستتواجد في العراق ضمن حلف الناتو

بغداد/ متابعة الزوراء:
قالت قناة «روسيا اليوم» نقلاً عن مصدر حكومي عراقي، إن «هناك تواصلا بين الحكومتين العراقية والأمريكية حول مستقبل القوات الأمريكية في العراق، والرغبة المشتركة بينهما تكمن في أن تبدأ المفاوضات، وتستمر لأشهر أو سنة».وأضاف أن «واحدة من الطروحات الموجودة، هي أن يتواجد حلف الناتو في العراق، ويكون تواجد القوات الأمريكية من ضمن هذا الحلف».وأشار إلى أن «مسؤولين حكوميين عراقيين، أكدوا للمسؤولين الأمريكيين حاجتهم لوجود قواعد أمريكية في العراق».

الرافدين: سلف الموظفين والمتقاعدين إلكترونية ولا تحتاج لوساطات لمنحها

بغداد/ الزوراء:
اعلن مصرف الرافدين ان سلف موظفي الدولة الموطنة رواتبهم لدى المصرف وسلف المتقاعدين الكترونية.وقال المكتب الإعلامي للمصرف في بيان له: ان «السلف التي تمنح للموظفين والمتقاعدين لا تحتاج الى المحسوبية والمنسوبية والتدخل الشخصي والوساطات من قبل البعض في ترويجها، وان التقديم والحصول عليها بطريقة سهلة ومبسطة، وعن طريق البطاقة الالكترونية في اجراء لا يستغرق سوى دقائق في أي فرع من فروع الرافدين، وبإمكان الموظف او المتقاعد التوجه لأي فرع والحصول عليها».ودعا المصرف «الموظفين والمتقاعدين لعدم تصديق الشائعات التي تروج من قبل بعض ضعاف النفوس، وذلك بأن السلفة لن تمنح إلا عن طريق المحسوبية والعلاقات الشخصية».واشار الى ان «الموظف او المتقاعد بعدما يقوم بالتقديم على السلفة، فإن عليه الانتظار لفترة قصيرة جدا، وسيقوم المصرف بإرسال رسالة نصية الى موبايله الشخصي يبلغه بتسلم السلفة من اي مكان يتواجد فيه».

أكدت عدم أحقية البرلمان بمنح صلاحية لحكومة تصريف الأعمال لإرسال الموازنة

المالية النيابية تعلن لـ الزوراء رفض التعديل على قانون التقاعد وتكشف عن تأجيل الإحالات لستة أشهر

الزوراء/ حسين فالح:
أعلنت اللجنة المالية النيابية رفض التعديل على قانون التقاعد الموحد، كاشفة عن تأجيل الاحالات الى التقاعد لمدة 6 اشهر، وفيما اشارت الى عدم احقية مجلس النواب بمنح صلاحية لحكومة تصريف الاعمال لإرسال الموازنة الى البرلمان، اكدت عدم اطلاق الدرجات الوظيفية لحين اقرار الموازنة العامة.

وقال مقرر اللجنة المالية النيابية، النائب احمد الصفار، في حديث لـ"الزوراء": ان البرلمان صوّت على اضافة تعديل جديد على قانون التقاعد الموحد، إلا ان هذا التعديل رفض من قبل اللجنة المالية. مبينا: ان التعديل تضمن استثناءات لبعض الاطباء واساتذة الجامعات والعسكريين من سن الاحالة على التقاعد.واضاف: ان اللجنة المالية في بادئ الامر اضافت فقرة على قانون التقاعد لمنح امتيازات لبعض الكوادر النادرة، لكن نتيجة لكثرة الطلبات التي وصلت من قبل النواب والوزارات لاستثناء بعض الموظفين، رفضت اللجنة إضافة أي تعديل على القانون.واشار الى: ان هناك تدخلات سياسية وضغوطا من قبل الوزارات والدوائر على اللجنة المالية من اجل اضافة استثناءات في تعديل قانون التقاعد الموحد، الامر الذي جعل اللجنة ترفض اجراء اي تعديل على القانون.وبشأن موازنة عام 2020، قال الصفار: ان البرلمان لا يحق له ان يمنح صلاحية لحكومة تصريف الاعمال لغرض ارسال موازنة عام 2020 اليه. لافتا الى: ان البلد دخل عام 2020 بموازنة مؤقتة بنسبة 1/12 من موازنة 2019، وهي موازنة تشغيلية لغرض الرواتب. واوضح: ان الحكومة الحالية عمدت على عدم ارسال الموازنة قبل ان تتحول الى تصريف اعمال بسبب وجود عجز مالي فيها يتجاوز الـ 48 تريليون دينار، فهي لا تريد ان تتحمل مسؤولية الاعباء المالية الكبيرة المضافة في الموازنة. واشار الى: ان البرلمان صوّت على تعديل قانون الادارة المالية الذي ينص على بقاء التخصيصات المالية للمشاريع الاستثمارية للمحافظات التي صرفت في موازنة 2019، وهذا يأتي من اجل ديمومة المشاريع الاستثمارية في البلد، لانه في حال عدم اجراء تعديل على القانون لأرجعت الاموال الى خزينة الدولة، وهذا يؤثر في التنمية، ويزيد من البطالة والفقر في المحافظات. بدوره، اكد عضو اللجنة المالية، النائب احمد حمة رشيد، عدم اطلاق الدرجات الوظيفية الجديدة لحين اقرار الموازنة العامة.وقال رشيد في حديث لـ"الزوراء": ان قانون التقاعد الموحد الى الآن لم يتم تطبيقه بشكل فعلي. لافتا الى: ان الحكومة ارسلت كتابا الى البرلمان تطلب فيه تأجيل الاحالات على التقاعد لمدة 6 اشهر.واضاف: ان هذا القرار غير قانوني، ويمكن الطعن به لدى المحكمة الاتحادية. لافتا الى: ان التعيينات التي ستتوفر من خلال قانون التقاعد الموحد الى الآن لم تطلق، وإنما تنتظر اقرار الموازنة العامة.

جانب من احتجاج طلبة الجامعات امام مبنى وزارة التعليم

وزير النفط: نخطط لإنتاج 8 ملايين برميل يومياً خلال العقدين المقبلين

بغداد/ متابعة الزوراء:
أكد وزير النفط، ثامر الغضبان، أن الوزارة تخطط للوصول إلى انتاج ٨ ملايين برميل يومياً خلال العقدين المقبلين، مبيناً أنها تسعى إلى مواكبة التطور الكبير في الصناعة النفطية العالمية.وقال الغضبان، خلال ورشة أقامتها الوزارة لغرض الارتقاء بأداء العاملين والشركات الوطني، بحسب بيان: إن «الوزارة ماضية في تحقيق نقلة تكنولوجية واقتصادية وإدارية وبشرية، من خلال العمل والتخطيط السليم للارتقاء بالمحتوى الوطني». مبيناً أن «الوزارة تسعى إلى مواكبة التطور الكبير في الصناعة النفطية العالمية، فضلاً عن متطلبات الارتقاء بمستويات الانتاج النفطي والغازي في العراق الذي من المخطط الوصول بمعدلاتها من (٦-٨) ملايين برميل في العقدين المقبلين».وأضاف الغضبان أن «الورشة استعرضت الخطوات الأساسية التي يمكن اتخاذها لإحداث نقلة نوعية في أداء العاملين والشركات الوطنية، والالتزام بالعمل المؤسسي، من خلال التعاقد مع شركات استشارية رصينة أو مستشارين دوليين، للاستفادة من خبراتهم في تطوير العاملين والشركات الوطنية، وتم اختيار ١٠ من الشركات العالمية الرصينة يطلق عليها (Top ١٠)، وخصوصاً في مجالات تطوير الإدارة والمهارات والتنمية البشرية والتخطيط والتكنولوجيا».يذكر أن العراق وقع عقوداً مع كبريات الشركات العالم النفطية خلال جولات التراخيص النفطية الأولى والثانية في عامي ٢٠٠٩ و٢٠١٠ لتطوير حقوله النفطية، والوصول بالانتاج النفطي لمستويات عالية.

تفاصيل اخرى ص5

البرلمان يرجئ التصويت على مقترح قانون الضمان الصحي والكشف عن الفئات المشمولة بالخدمات الطبية المجانية ص 3

منتخبنا الأولمبي يواجه صاحب الأرض والجمهور منتخب تايلند اليوم بخيار الفوز فقط ص 6

الحلبوسي يوجه رسالة إلى مخلفات العملية السياسية من "الخَرفين"

بغداد/ الزوراء:
وجه رئيس البرلمان، محمد الحلبوسي، رسالة الى مخلفات العملية السياسية من "الخَرفين"، فيما اشار الى ان روائح فشلهم ازكمت انوف الشعب. وقال الحلبوسي في تغريدة له: "رسالتي الى مخلفات العملية السياسية من (الخَرفين)، لا تزاودوا على المؤمنين بوحدة العراق وشعبه، الذين يملكون من الوطنية ما لا تملكونه".واضاف: "لا تحاولوا ان تجدوا لأنفسكم شأنا بتصريحاتكم ورسائلكم". مخاطبا اياهم بالقول "لم يبق لكم قدر سوى روائح فشلكم التي ازكمت انوف الشعب".

التعليم العالي تعلن اتخاذ إجراءات إدارية بحق الطلبة المتغيبين

بغداد/ الزوراء:
أعلنت وزارة التعليم العالي أنها ستتخذ الإجراءات الإدارية بحق المتغيبين. وذكرت الوزارة في بيان: انها "تولي اهتماماً كبيراً بموضوع الدوام واهمية ان ينتظم الطلبة في جميع الجامعات الحكومية والاهلية، لاسيما في هذا الوقت الذي يتطلب مضاعفة الجهود والمواظبة من اجل تطوير واقع التعليم".وأضافت أن "الوزارة تتابع موضوع غياب الطلبة، لكنها لا تستطيع ارغام الطلبة على الحضور، وتكتفي باتخاذ اجراءات ادارية وفقا للضوابط القانونية والتعليمات الامتحانية الجارية".وأكدت الوزارة انه "حسب الاجتماع الاستثنائي الاخير لهيئة الرأي في الوزارة، وكتابها المعمم على الجامعات كافة، وحسب قرار رقم (5)، تقرر تطبيق المادة (9) من التعليمات الامتحانية الجارية رقم 134 لسنة 2000، والتي تنص على: يعد الطالب راسبا في أية مادة او درس إذا تجاوزت غياباته (10%) من الساعات المقررة بدون عذر مشروع أو (15%) بعذر مشروع يقره مجلس الكلية أو المعهد".ودعت الوزارة الطلبة إلى "المباشرة بالدراسة"، مطالبة الملاك التدريسي والفني والاداري بـ"بذل المزيد من الجهود الاستثنائية لتعويض المدة الماضية".

تونس.. تحركات للإطاحة بالغنوشي من رئاسة البرلمان بعد أيام من سحب البساط من تحت أقدام الحكومة

تونس/ متابعة الزوراء:
أطلق ناشطون ومثقفون وجامعيون تونسيون حملات مفتوحة للإطاحة برئيس "حركة النهضة"، راشد الغنوشي، من رئاسة البرلمان، وذلك بعد أيام من سحب البساط من تحت أقدام الحكومة التي شكلتها "النهضة".وبعد شهرين من انتخابه على رأس البرلمان بدعم من حزب "قلب تونس"، يواجَه أداء الغنوشي وسياساته بانتقادات كبيرة مع استمراره في اتباع سياسة المحاور بشكل يتعارض مع الدبلوماسية التونسية، التي تنأى بنفسها عن الاصطفافات، وبما يتعارض مع مصالحها. وكانت زيارة الغنوشي الغامضة إلى تركيا، قبل ايام، القطرة التي أفاضت الكأس.وتبعاً لذلك، سارع آلاف التونسيين إلى التوقيع على سحب الثقة من الغنوشي، بعد ساعات من نشر عريضة "لا للغنوشي على رأس البرلمان"، وتم تداولها على مواقع التواصل الاجتماعي. وتقول العريضة: "نحن - التونسيين - رجالاً ونساءً، نطلب من كل نائب نزيه، ومن كل رجل وامرأة حرة، أن يوقعوا على مطلبنا الراهن بإعفاء راشد الغنوشي من مهام رئاسة البرلمان، الوطن أمانة، عاشت تونس". وبالتوازي مع ذلك، يجري الإعداد داخل البرلمان لإعفاء الغنوشي من رئاسته، حيث يقود "الحزب الدستوري الحر" تحركات، لحشد الأصوات اللازمة لتمرير مطلب سحب الثقة من الغنّوشي.

تفاصيل ص3

الداخلية تتعهد بكشف تفاصيل الجريمة سريعا وتخصص الخط (١٧١) لاستقبال شكاوى الإعلاميين

اللامي: نقابة الصحفيين لن تقف مكتوفة الأيدي إزاء جريمة قتل شهيدي الصحافة أحمد عبدالصمد وصفاء غالي

بغداد/ الزوراء:
أكد نقيب الصحفيين العراقيين، رئيس اتحاد الصحفيين العرب، مؤيد اللامي، ضرورة الكشف السريع لمنفذي اغتيال شهيدي الصحافة، احمد عبد الصمد وصفاء غالي، متعهدا بعدم وقوف النقابة مكتوفة الأيدي إزاء هذه الجريمة بعد وضعها على طاولة المنظمات الدولية، وفيما تعهد وكيل وزارة الداخلية لشؤون الشرطة، الفريق عماد محمد، بكشف تفاصيل الجريمة سريعاً، أعلنت وزارة الداخلية تخصيص الخط الساخن (171) لاستقبال شكاوى الاعلاميين.وقال نقيب الصحفيين العراقيين، مؤيد اللامي، في اتصال هاتفي بالفريق عماد محمد، وكيل وزارة الداخلية لشؤون الشرطة، والمتواجد حالياً في البصرة للإشراف على سير مجريات التحقيق بالقضية: يجب الكشف السريع عن الجناة، ومنفذي جريمة اغتيال شهيدي الصحافة احمد عبدالصمد وصفاء غالي (رحمهما الله).وأضاف اللامي: أن نقابة الصحفيين العراقيين لن تقف مكتوفة الأيدي ما لم يكشف بشكل واضح عن الجناة وتقديمهم للعدالة، وستعمل بشتى الوسائل لإنصاف الشهداء المغدورين، واعادة حق عوائلهم. مؤكدا: أن الاتحاد الدولي للصحافة، والاتحاد العام للصحفيين العرب، يتابعان تفاصيل الجريمة النكراء، وتم وضعها على طاولة المنظمات الدولية، بعد ان شكلا وفداً رفيع المستوى للتحقيق في الجريمة البشعة إذا عجزت الأجهزة الأمنية عن تحديد هوية منفذيها.من جهته، تعهد وكيل وزارة الداخلية لشؤون الشرطة، الفريق عماد محمد، بكشف تفاصيل الجريمة سريعاً، بعد ان تنجز اللجنة المشتركة المكلفة بالتحقيق أعمالها، وجمع جميع الأدلة التي تثبت تورط الجناة بعملية الاغتيال. مشيراً الى: ان اللجنة المكونة من امهر ضباط التحقيق بمصادقة القضاء العراقي، ستقدم تقريرها الموثق بالأدلة للوزارة بشكل متكامل ومنصف قريباً.إلى ذلك، أعلنت وزارة الداخلية تخصيص الخط الساخن (171) لاستقبال شكاوى الاعلاميين.وقالت الوزارة في بيان رسمي: تنفيذاً لتوجيهات وزير الداخلية، ياسين طاهر الياسري، وتماشياً مع سياسة وزارة الداخلية القائمة على اساس توفير السبل اللازمة للعمل الصحفي والاعلامي في العراق من مختلف وسائل الاعلام المحلية والعربية والعالمية، وبما يضمن معه المهنية في العمل، وسعياً لدرء المخاطر عن الاسرة الاعلامية في العراق، خصصت دائرة العلاقات والاعلام في وزارة الداخلية الخط الساخن المجاني والمرقم (171) لاستقبال الشكاوى الخاصة بالإعلاميين ومنظمات المجتمع المدني فقط، وكل ما يتعلق بعملهم، والتي سيتم احالتها على الجهات المعنية للمتابعة، وسيتم تلقي الاتصالات من الساعة التاسعة صباحاً الى الساعة الثالثة بعد الظهر.

الاقتصاد النيابية لـ الزوراء: إتفاقية العراق مع الصين ستتيح إمكانية إقامة مشاريع عملاقة بدون دفع مالي

الزوراء/ ليث جواد:
أعلنت اللجنة الاقتصادية النيابية دخول اتفاقية العراق مع الصين حيز التنفيذ، موضحة أنها ستتيح إمكانية إقامة مشاريع عملاقة واستراتيجية، ودفع تكاليفها عبر النفط وليس الدفع المالي نقدا أو بالآجل، فيما أوضح الخبير الاقتصادي، لطيف العكيلي، أنها ستقضي على الفساد المستشري في مؤسسات الدولة من جهة، وتضع حدا لظاهرة الابتزاز الذي كانت تتعرض له الشركات الاستثمارية في العراق.وقالت عضو اللجنة الاقتصادية النيابية، ندى شاكر جودت، في حديث لـ"الزوراء": ان اتفاقية الصين دخلت الآن حيز التنفيذ، ونأمل ان نرى خيرا منها، وان لا تكون مجرد حبر على ورق كالاتفاقيات السابقة التي وقعها الجانب العراقي مع عدة دول، ولم نجنِ شيئا يذكر منها. مبينة: ان هذه الاتفاقية وقعت في زمن رئيس الوزراء السابق حيدر العبادي، لكن جرى تفعيلها في زمن رئيس الوزراء الحالي، المستقيل، عادل عبد المهدي.

تفاصيل ص2

ملك الأردن: استقالة حكومة عبدالمهدي أعادتنا خطوتين للوراء

بغداد/ متابعة الزوراء:
اكد ملك الاردن، عبد الله بن الحسين، امس الاثنين، ان استقالة الحكومة العراقية اعادتنا خطوتين الى الوراء، وفيما اعرب عن ثقته بالقادة العراقيين للعودة بالاتجاه الايجابي، حذر من عودة تنظيم داعش الارهابي الى العراق. وقال، الملك عبد الله الثاني، في مقابلة مع قناة فرانس 24، تابعتها "الزوراء": ان "العراق كان يسير بقوة في اتجاه إيجابي خلال العامين الماضيين، وأعتقد أن رحيل الحكومة أعادنا ربما خطوتين إلى الوراء". مشيرا الى "انه يؤمن بالشعب العراقي وقدرته على المضي قدما نحو الضوء في نهاية النفق".واضاف الملك عبد الله الثاني: "اني واثق بقدرة القادة العراقيين على العودة نحو الاتجاه الإيجابي، وان كان هناك انقسام في المجتمع العراقي، فأنا متيقن أن قادة العراق سيعملون من أجل تخطيه".

تفاصيل ص2

بعد انتهاء المفاوضات حول وقف إطلاق النار في ليبيا

لافروف: السراج وقع على وثيقة تحدد شروط الهدنة في ليبيا وحفتر طلب مهلة تنتهي اليوم

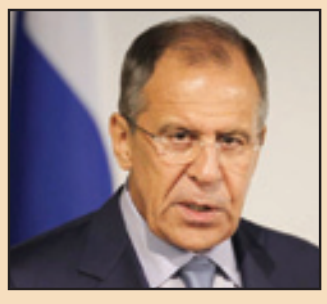

موسكو/ متابعة الزوراء:
ذكرت موسكو أن رئيس حكومة الوفاق الوطني الليبية، فايز السراج، وقع وثيقة تحدد شروط الهدنة في ليبيا، بينما طلب قائد "الجيش الوطني الليبي"، المشير خليفة حفتر، وقتا إضافيا لدراستها.وأفاد وزير الخارجية الروسي، سيرغي لافروف، في مؤتمر صحفي عقده، امس الاثنين، مع نظيره التركي، مولود تشاووش أوغلو، بعد انتهاء المفاوضات حول وقف إطلاق النار في ليبيا، أفاد بتحقيق "تقدم كبير" في المشاورات التي تم عقدها. وأوضح لافروف: أن المفاوضات تركزت على النظر في وثيقة تعزز نظام وقف إطلاق النار في ليبيا وتحدد شروطه. لافتا إلى: أن السراج ورئيس المجلس الأعلى للدولة، خالد المشري، وقعا عليها، بينما طلب حفتر مهلة لدراسة مسودة الاتفاق تنتهي صباح اليوم الثلاثاء.وجاء في المسودة أن تلتزم الأطراف بوقف إطلاق النار دون شروط مسبقة.وبموجب مسودة الاتفاق، فإنه من المتوقع أن تعمل الأطراف الليبية على استقرار الوضع في طرابلس والمدن الأخرى.كما جاء في المسودة أن الجانبين الليبيين المتنازعين اتفقا على تشكيل لجنة عسكرية لتحديد خط اتصال، ومراقبة وقف إطلاق النار. وأكدت وزارة الخارجية الروسية، في وقت سابق، إجراء محادثات، امس الاثنين، بين فريقي حفتر والسراج، تحت رعاية وزارة الدفاع الروسية والتركية.وجاء في بيان الخارجية الروسية: "تعقد المحادثات بين الأطراف الليبية اليوم في موسكو برعاية وزراء خارجية ودفاع تركيا وروسيا في سياق تنفيذ مبادرة الرئيسين الروسي والتركي، التي تم الإعلان عنها عقب لقائهما في إسطنبول".وأشار البيان "من المتوقع أن يشارك السراج وحفتر وممثلو الأطراف الليبية الأخرى في هذه المحادثات".في وقت سابق، اتفق الرئيس الروسي فلاديمير بوتين، والرئيس التركي رجب طيب أردوغان، على خطة عمل مشتركة بشأن ليبيا، ودعيا جميع الأطراف إلى وقف إطلاق النار ابتداءً من منتصف الليل 12 يناير/ كانون الثاني، والجلوس حول طاولة المفاوضات على الفور.

الموارد المائية تعلن امتلاء سد حديثة وبحيرة الحبانية بالمياه

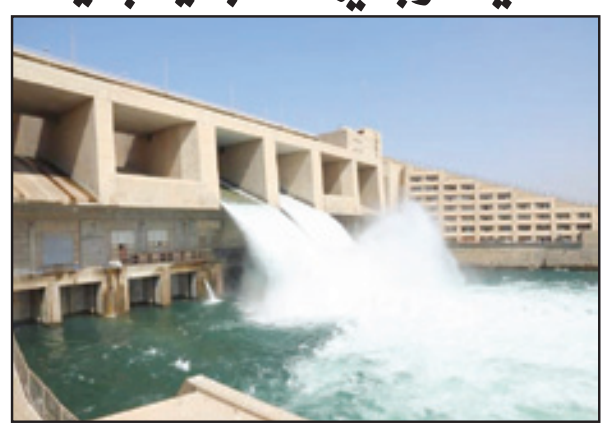

بغداد/ الزوراء:
أعلنت وزارة الموارد المائية إمتلاء سد حديثة وبحيرة الحبانية لوفرة الواردات المائية لنهر الفرات.
وذكر بيان للوزارة تلقت «الزوراء» نسخة منه انه «ونتيجة لذلك تستمر الوزارة بتحويل ٣٠٠ م٣/ ثا من نهر الفرات الى نهر دجلة، ويجري حالياً تجهيز المنطقتين الوسطى والجنوبية من نهر الفرات بكمية ٦٠٠ م/ ثا».
وعزت الموارد هذا الإجراء «لغرض اكمال الرية الثانية للمحاصيل الشتوية والاستمرار بتغذية هور الحمار والاهوار الوسطى بالمياه العذبة لإحياء بيئة الاهوار والحفاظ على ارثها التاريخي».
يشار الى ان وزارة الموارد المائية استبعدت حدوث فيضانات خلال العام الحالي لان الاعوام الفيضانية لا تكون متعاقبة.
مرجحة «استقبال موجات او ذروات عالية خلال شهري اذار ونيسان من العام الحالي والسيطرة عليها بسبب التوسعة في مؤخر ناظم الثرثار على نهر الفرات».

بعد دخولها حيز التنفيذ .. خبير يعدّها خطوة مهمة للقضاء على الفساد

الاقتصاد النيابية لـ الزوراء: إتفاقية العراق مع الصين ستتيح إمكانية إقامة مشاريع عملاقة بدون دفع مالي

الزوراء/ ليث جواد:
أعلنت اللجنة الاقتصادية النيابية دخول اتفاقية العراق مع الصين حيز التنفيذ، موضحة أنها ستتيح إمكانية إقامة مشاريع عملاقة واستراتيجية، ودفع تكاليفها عبر النفط وليس الدفع المالي نقدا أو بالآجل، فيما أوضح الخبير الاقتصادي، لطيف العكيلي، أنها ستقضي على الفساد المستشري في مؤسسات الدولة من جهة، وتضع حدا لظاهرة الابتزاز الذي كانت تتعرض له الشركات الاستثمارية في العراق.
وقالت عضو اللجنة الاقتصادية النيابية، ندى شاكر جودت، في حديث لـ"الزوراء": ان اتفاقية الصين دخلت الآن حيز التنفيذ، ونأمل ان نرى خيرا منها، وان لا تكون مجرد حبر على ورق كالاتفاقيات السابقة التي وقعها الجانب العراقي مع عدة دول، ولم نجن شيئا يذكر منها. مبينة: ان هذه الاتفَاقية وقعت في زمن رئيس الوزراء السابق حيدر العبادي، لكن جرى تفعيلها في زمن رئيس الوزراء الحالي، المستقيل، عادل عبد المهدي.
وأضافت جودت: ان ابرز ما يميز هذه الاتفاقية هو تحول الاقتصاد من الغرب الى الشرق هذا من جانب، اضافة ان عملية الاعمار واقامة المشاريع العملاقة والاستراتيجية، والتي لن يدفع العراق بها اي مبلغ مالي سواء بالحاضر او الآجل، وانما الدفع يكون عبر النفط.
أما الخبير الاقتصادي، لطيف العكيلي، فقال في حديث لـ"الزوراء": إن هذه الاتفاقية ستقضي على الفساد المستشري في المؤسسات الحكومية، والتخلص من عملية ابتزاز الشراكات الاستثمارية كما كان يحصل معها في السابق. مبينا: أن العراق يحتاج لكل صغيرة وكبيرة في موضوع بناء البنى التحتية لانه منذ عام 2003 ولغاية الآن لم تنشأ فيه اي مشاريع استراتيجية على وفق خطط متكاملة تنموية شاملة، فضلا عن الدمار الذي تعرضت له البنى التحتية بفعل الحروب التي خاضها النظام السابق من جانب، والحصار الاقتصادي الذي دام اكثر من عقد من جانب اخر.
واوضح العكيلي: ان الاقتصاد العراقي ريعي، ويعتمد على النفط فقط، وهذا فيه خطر جدا على البلاد، لان اسعار النفط غير مستقرة ومتذبذة، وتؤثر في الموازنة، لذا يجب النظر الى اتفاقية الصين من منظار ايجابي، لانها ستفتح الابواب امام بقية الدول للاستثمار في العراق، مثل المانيا وكوريا واليابان.
مبينا: أن الجانب الامريكي سوف يسعى جاهدا الى عرقلة هذه الاتفاقية واجهاضها من خلال الضغط على الحكومة الحالية او الجديدة، لذا يجب ان تكون الحكومة قادرة على التخلص من هذا الضغط.

حذر من عودة تنظيم داعش إلى العراق

ملك الأردن: استقالة حكومة عبدالمهدي أعادتنا خطوتين للوراء ولدينا ثقة بالقادة العراقيين

بغداد/ متابعة الزوراء:
اكد ملك الاردن، عبد الله بن الحسين، امس الاثنين، ان استقالة الحكومة العراقية اعادتنا خطوتين الى الوراء، وفيما اعرب عن ثقته بالقادة العراقيين للعودة بالاتجاه الايجابي، حذر من عودة تنظيم داعش الارهابي الى العراق.
وقال، الملك عبد الله الثاني، في مقابلة مع قناة فرانس 24، تابعتها "الزوراء": ان "العراق كان يسير بقوة في اتجاه إيجابي خلال العامين الماضيين، وأعتقد أن رحيل الحكومة أعادنا ربما خطوتين إلى الوراء". مشيرا الى "انه يؤمن بالشعب العراقي وقدرته على المضي قدما نحو الضوء في نهاية النفق".
واضاف الملك عبد الله الثاني: "اني واثق بقدرة القادة العراقيين على العودة نحو الاتجاه الإيجابي، وان كان هناك انقسام في المجتمع العراقي، فأنا متيقن أن قادة العراق سيعملون من أجل تخطيه". مبينا "علينا التعامل مع عودة ظهور داعش، لأن هذا سيشكل مشكلة لبغداد، ويجب علينا أن نقوم بمساعدة العراقيين للتصدي لهذا التهديد، وهو تهديد لنا جميعا، ليس فقط في المنطقة، بل ولأوروبا وبقية العالم".
واكد عزمه اجراء مباحثات مع القادة الاوربيين، مبينا "ان المباحثات ستتناول إيران بشكل كبير، ولكنها ستتمحور أيضا حول العراق، حيث ستتركز على كيفية دعم الشعب العراقي، ومنحهم الأمل بالاستقرار وبمستقبل بلادهم، وسنناقش أيضا كل المواضيع التي، للأسف، تشهدها منطقتنا".
واشار الى "أن الشعب العراقي هم الذين قد عانوا ودفعوا الثمن، ويستحقون الاستقرار والمضي نحو المستقبل". مؤكدا "السعي للتهدئة والحد من التوتر في المنطقة، لان ما يحصل في طهران سيؤثر في بغداد ودمشق وبيروت، وعملية تحقيق السلام بين الفلسطينيين والإسرائيليين".
ولفت الى "أن المنطق السليم سيسود، كما شاهدنا فيما حصل خلال الأسبوع الماضي، كانت هناك نقاشات عديدة ليس مع الولايات المتحدة فحسب، ولكن مع العديدين تحت مظلة الناتو عن كيفية الانتقال من حماية قوات التحالف في العراق، لنوجه النقاش في الاتجاه الصحيح، وهو العمل مع العراق، وآخرين في المنطقة، من أجل التغلب على داعش ومواجهة عودته في سوريا والعراق".
وتابع: لدينا مشكلة في ليبيا، حيث نرى المقاتلين الأجانب الذين خرجوا من سوريا يعيدون تمركزهم في ليبيا بقوة، ومن المنظور الأوروبي، بسبب قرب ليبيا من أوروبا، هذا سيكون محور نقاش مهم في الأيام القليلة القادمة عن كيفية التعامل مع ليبيا، والتأكد من أننا نقوم بما هو مطلوب لمواجهة التنظيمات الإرهابية.
واضاف: ان هذا سيخلق المزيد من الارتباك، على ما أعتقد، لقد كان هناك قرار روسي مهم اليوم، ونرجو أن يسهم ذلك في تهدئة الأمور، ولكن عدة آلاف من المقاتلين الأجانب قد غادروا إدلب، وانتهى بهم المطاف في ليبيا. مبينا: ان هذا أمر علينا جميعا في المنطقة، وعلى أصدقائنا في أوروبا، مواجهته في عام 2020، لأننا لا نريد دولة فاشلة في ليبيا، ومواجهات مفتوحة أخرى للتحالف ضد المنظمات الإرهابية المتطرفة.
وزاد الملك عبد الله الثاني بالقول: كان هناك مستوى تهديد أعلى خلال عام 2019 على أهداف معينة داخل الأردن، فمن منظور عسكري نحن في حالة تأهب أعلى لمواجهة وكلاء قد يستهدفوننا. مضيفا: نحن نرصد اتصالات تتحدث عن أهداف في الأردن، وبالتالي نتخذ الإجراءات اللازمة للرد بالشكل المناسب، ونكون متأهبين لأي شيء، لم يحدث شيء، ولكن مرة أخرى، أعتقد أنه علينا أن نعود إلى الحوار بيننا جميعا، لأن أي سوء تقدير من أي طرف يعد مشكلة لنا جميعا، وكلنا سندفع الثمن.

محافظة نينوى **العدد: ٤٧٢**
قسم العقود **التاريخ: ٩ /١/٢٠٢٠**

م/ اعلان مناقصة عامة رقم 3/ 2020

يُعلن ديوان محافظة نينوى عن مناقصة عامة لتنفيذ مشروع تجهيز ونصب اجهزة اسنان واجهزة طبية للمركز التخصصي لطب الاسنان الايمن (ضمن تخصيصات مبالغ المناقلات للهجرة والمهجرين البالغة ١٣٥ مليار دينار لمحافظة نينوى) وبكلفة تخمينيه مقدارها ٢,٢١٧,١٣٨,٠٠٠ دينار (ملياران ومئتان وسبعة عشر مليون و مائة و ثمانية و ثلاثون الف دينار عراقي) وبمدة تنفيذ (١٥٠يوم).
على مقدمي العطاءات من الشركات او المكاتب التخصصية بالاجهزة الطبية الراغبين بدخول المناقصة مراجعة قسم العقود في ديوان المحافظة (خلال اوقات الدوام الرسمي وابتداءً من تاريخ نشر الاعلان ولغاية نهاية الدوام الرسمي ليوم ٢٢/١/٢٠٢٠ للحصول على نسخة من الوثائق لقاء مبلغ مقطوع قدره ٥٠٠٠٠٠ دينار فقط (خمسمائة الف دينار) غير قابلة للرد.
تسلم العطاءات من قبل صاحب العطاء او من يخوله, بظرف مغلق ومختوم ويكتب عليه رقم المناقصة واسم مقدم العطاء وعنوانه ويودع في صندوق العطاءات الموجود في قسم العقود مرفقا معة الوثائق والمستمسكات المذكورة في الصفحة رقم (٢) علما ان تاريخ الغلق يوم الموافق ٢٣ /١/ ٢٠٢٠ الساعة الثانية عشر ظهرا وسوف ترفض العطاءات بعد هذا الموعد.
يكون مؤتمر ما قبل الغلق في الساعة العاشرة من صباح يوم الخميس الموافق ١٦/١ /٢٠٢٠ للاجابة على الاستفسارات في العنوان المذكور في وثيقة العطاء.

مع التقدير
نجم عبدالله عبد
محافظ نينوى

محافظة نينوى **العدد: ٤٧٧**
قسم العقود **التاريخ: ٩ /١/٢٠٢٠**

م/ اعلان مناقصة عامة رقم 3 /B 2020

يُعلن ديوان محافظة نينوى عن مناقصة عامة لتنفيذ ايصال الماء الى (١٠) قرى (جليوخان, اللك, علي رش, شهرزاد, خويتلة, طبرق , زيارة عليا ,طبرق زيارة سفلى , طواجنة ,برغنتي, قرة تبة)
(ضمن تخصيصات الخطة الاستثمارية الاضافية لعام ٢٠١٩ لمحافظة نينوى) وبكلفة تخمينيه }٩,٨٤٣,٥٢١,٠٠٠ دينار{ تسعة مليارات و ثمانمائة واربعون مليون وخمسمائة وواحد وعشرون الف دينارعراقي وبمدة تنفيذ (٤٠٠) يوم.
على مقدمي العطاءات من الشركات الراغبين بدخول المناقصة مراجعة قسم العقود في ديوان المحافظة (خلال اوقات الدوام الرسمي وابتداءً من تاريخ نشر الاعلان ولغاية نهاية الدوام الرسمي ليوم ٢٢/١/٢٠٢٠ للحصول على نسخة من الوثائق لقاء مبلغ مقطوع قدره ٧٥٠,٠٠٠ دينار فقط (سبعمائة وخمسون الف دينار) غير قابلة للرد.
تسلم العطاءات من قبل صاحب العطاء او من يخوله, بظرف مغلق ومختوم ويكتب عليه رقم المناقصة واسم مقدم العطاء وعنوانه ويودع في صندوق العطاءات الموجود في قسم العقود مرفقا معة الوثائق والمستمسكات المذكورة في الصفحة رقم (٢) علما ان تاريخ الغلق يوم الموافق ٢٣ /١/ ٢٠٢٠ الساعة الثانية عشر ظهرا وسوف ترفض العطاءات بعد هذا الموعد.
يكون مؤتمر ما قبل الغلق في الساعة العاشرة من صباح يوم الخميس الموافق ١٦/١ /٢٠٢٠ للاجابة على الاستفسارات في العنوان المذكور في وثيقة العطاء.

مع التقدير
نجم عبدالله عبد
محافظ نينوى

الحكومة تطلب رسميا سحب قانون الضمان الصحي لإعادة صياغة مقترحات جديدة دون جنبة مالية

البرلمان يرجئ التصويت على مقترح القانون ولجنة نيابية تكشف لـ الزوراء عن الفئات المشمولة بالخدمات الطبية المجانية

الزوراء / يوسف سلمان:
أرجأ مجلس النواب التصويت على بعض فقرات مقترح قانون الضمان الصحي الى الجلسات المقبلة، برغم انه صوّت في مستهل جلسته، التي عقدها امس، على استكمال التصويت، قبل ان يقرر استكمال التنسيق والمناقشة مع اللجان النيابية والجهات التنفيذية حول مقترح القانون.
وكالعادة تأخر انعقاد الجلسة عن موعده المقرر لأكثر من ساعتين لعدم تحقق النصاب القانوني، قبل ان تعقد لجنة الصحة النيابية اجتماعا مغلقا مع النائب الاول لرئيس مجلس النواب، حسن الكعبي، لبحث سحب قانون الضمان الصحي المعد للتصويت من جدول الاعمال.
يأتي ذلك بعد ان كشفت الاوساط النيابية عن مطالبة رسمية وصلت من وزارة الصحة الى لجنة الصحة وشؤون البيئة النيابية بسحب قانون الضمان الصحي، وعلمت "الزوراء" ان " وزارة الصحة طلبت رسميا من مجلس النواب سحب قانون الضمان الصحي، حيث قدمت مجموعة مقترحات جديدة لإعادة صياغة القانون مرة اخرى".
وازاء ذلك، اعلنت لجنة الصحة وشؤون البيئة النيابية ان قرار الحكومة مخاطبة مجلس النواب لسحب قانون الضمان الصحي جاء بذريعة عدم اطلاعها على مضمونه، وخوفا من وجود جنبة مالية تعترض تطبيقه لاحقا.
وقال عضو اللجنة، النائب حسن خلاطي، لـ"الزوراء": ان "الحكومة لا تملك جدية بتشريع قانون الضمان الصحي الذي يمس حياة المواطن الفقير، ويمثل قفزة نوعية في تقديم الخدمة الصحية المتميزة". مؤكدا "عزم اللجنة النيابية تمرير قانون الضمان الصحي خلال الفصل التشريعي الحالي تلبية لمطالب المتظاهرين".
واضاف ان " مقترح القانون تم اعداده داخل البرلمان للخروج بصيغة مثالية تخدم المواطن بشكل مباشر وتحقيق قفزة نوعية بهذا القطاع". مبينا انه " تسلمنا العديد من الملاحظات من الحكومة، وتم تضمينها بالقانون، لضمان موافقة الحكومة على القانون، وعدم الطعن به مستقبلا لوجود جنبة مالية".
واوضح "تم استكمال القراءتين الاولى والثانية للقانون، والتصويت على عدد من مواده، لكن الحكومة لديها الرغبة حتى الآن لسحبه مرة اخرى من البرلمان بذريعة عدم استكمال رؤيتها للقانون". مؤكدا ان "مقترح القانون يتضمن استثناء الكثير من الفئات، خصوصا الفئات المشمولة بالرعاية الاجتماعية، حيث ستكون الخدمة الصحية المقدمة لهم مجانا".
وتابع القول ان "مقترح القانون جاء تلبية لمطالب المتظاهرين، لكون وزارة الصحة هي احدى الوزارات التي تخدم المواطن العراقي". مشيرا الى ان "القانون سيحدث انتقالة كبيرة بالواقع الصحي والخدمات الصحية المقدمة للمواطنين، وعند تطبيقه سيرتقي بمستوى الخدمة الصحية المقدمة للمواطنين العراقيين".

آبي يزور الإمارات وسلطنة عمان بعد السعودية

توافق سعودي ياباني على تأمين النفط والملاحة

الرياض/ميدل ايست اونلاين:
أجرى رئيس الوزراء الياباني شينزو آبي مباحثات مع العاهل السعودي الملك سلمان وولي عهده تناولت التوترات الاخيرة في المنطقة وسبل تأمين الملاحة وإمدادات النفط.
وتشهد المنطقة توترات منذ مقتل الجنرال الايراني قاسم سليماني في غارة أميركية في بغداد الاسبوع الفائت.
وذكرت وكالة الأنباء الرسمية أنّ الملك سلمان بن عبد العزيز عقد جلسة مباحثات رسمية مع آبي الذي يقوم بجولة تستمر خمسة أيام في المنطقة تشمل الإمارات وسلطنة عمان.
وأشارت إلى أنهما استعرضا العلاقات الثنائية بين البلدين كما تطرقا للتعاون في مجالات السياحة وأمن الإمدادات والذكاء الاصطناعي والطاقة المتجددة.
ومساء اول امس الأحد، استقبل ولي العهد الأمير محمد بن سلمان آبي في محافظة العلا في شمال غرب المملكة.
وقال مدير عام وزارة الخارجية اليابانية للإعلام والدبلوماسية ماساتو اوتاكا في إيجاز صحافي في فندق فاخر في الرياض إنّ الزعيمين عقدا اجتماعا استمر نحو ساعة تضمن لقاءً ثنائيا بينهما استمر 20 دقيقة.
وأوضح أن آبي ارتدى العباءة السعودية التقليدية خلال لقائه ولي العهد السعودي.
وصرّح اوتاكا أن آبي قال إن "أي مواجهة عسكرية في الشرق الأوسط بما في ذلك بلد مثل إيران ستكون لها تداعياتها الكبيرة ليس فقط على السلام والاستقرار في المنطقة لكن على السلام والاستقرار في العالم بأسره".
وتابع أنه "يجب تجنب اي مزيد من التصعيد في المنطقة".
وأشار إلى أن آبي دعا كل الاطراف المعنية للانخراط في جهود دبلوماسية لتخفيف التوتر وأن يمارس الجميع أقصى درجات ضبط النفس.
ونقل أوتاكا عن الأمير محمد تقديره الجهود الدبلوماسية لليابان في المنطقة واتفاقه التام مع رؤية وتقييم آبي للأمور.
وأوضح أنّ الأمير محمد أفاد بان "التوتر المتصاعد في المنطقة سيكون له أثر سلبي على العالم بأسره وأن الأطراف في المنطقة تحتاج في شكل ضروري" للانخراط في حوار.
وأفادت اليابان الشهر الماضي أنها سترسل مدمّرة للقيام بأنشطة استخباراتية إضافة إلى طائرتي مراقبة من طراز "بي3-سي" إلى الشرق الأوسط لكنها لن تنضم إلى التحالف الذي تقوده واشنطن في المنطقة.
وقال المتحدث الياباني إنّ آبي شرح لولي العهد قرار طوكيو إرسال قوات الدفاع عن النفس للمنطقة لجمع معلومات مرتبطة بالامن وتأمين السفن اليابانية.
لكنّ المسؤول أشار إلى أن الإعداد لإرسال هذه المدمرة لا يزال جاريا دون تقديم موعد محدد لوصولها.
ونقل اوتاكا عن ولي العهد السعودي دعم الرياض الكامل للانخراط الياباني في المنطقة.
وقال إن الزعيمين اتفقا على مواصلة العمل عن كثب في مسألة أمن وسلامة الملاحة في المنطقة.
واوضح أن آبي أكد أهمية تواصل إمداد النفط من السعودية إلى اليابان في شكل متواصل ومستقر.
ونقل عن الأمير محمد تأكيده التزام الرياض استمرار واستقرار تدفق النفط السعودي لليابان.
وحاولت اليابان ارساء توازن بين تحالفها مع واشنطن وعلاقاتها التاريخية ومصالحها مع إيران.
وكانت في السابق بين أبرز مشتري النفط الإيراني لكنها توقفت امتثالاً للعقوبات الأميركية التي فرضت بعدما انسحبت واشنطن من الاتفاق النووي مع طهران في أيار/مايو 2018.
وحاول آبي خلال الاشهر الأخيرة تقديم نفسه كوسيط بين الولايات المتحدة وإيران، فقد زار طهران واستقبل الرئيس الإيراني حسن روحاني في طوكيو في كانون الأول/ديسمبر.
وردا على سؤال حول نقل آبي مبادرة وساطة بين الرياض وطهران، قال اوتاكا إنّ "موضوع إيران حساس للغاية وانا احجم عن الخوض في تفاصيل هذا الموضوع، كما اننا لا نرغب بالضرورة أن نصف جهودنا بانها جهود وساطة".

لا نستبعد شراء منظومة "إس300ـ" الروسية

السفير العراقي في إيران: بغداد لا تعترف بشرعية العقوبات على طهران

طهران/ متابعة الزوراء:
أكد سفير العراق لدى طهران، سعد جواد قنديل، أن بغداد تتفاوض مع روسيا لشراء منظومة "إس 300" الصاروخية للدفاع الجوي، لافتًا إلى أنه من الوارد شراء المنظومة، فيما اعلن أن العراق ليس جزءاً من منظومة "العقوبات" الأميركية على طهران، ولا يعترف بشرعيتها.
وقال قنديل، في مقابلة مع وكالة "سبوتنيك": "هذه المسألة (شراء إس- 300) مطروحة على طاولة المباحثات بين روسيا والعراق، ومن الممكن أن يشتري العراق هذه المنظومة".
وأضاف "العلاقات العراقية الروسية جيدة للغاية، في ضوء حرص بغداد على علاقات جيدة مع جميع دول الجوار".
وأردف السفير قنديل "العراق يحرص على تنويع مصادر السلاح، ولدينا عقود تسليح مع روسيا".
وفي سياق اخر، أكد السفير العراقي في طهران، سعد جواد قنديل، الاثنين، أن العراق ليس جزءاً من منظومة "العقوبات" الأميركية على طهران، ولا يعترف بشرعيتها.
وقال قنديل: إن "العراق ليس جزءا من منظومة العقوبات الأميركية على إيران ولا يعترف بشرعيتها، ولا تمتلك هذه العقوبات غطاءً قانونيا على مستوى القانون الدولي، باعتبارها عقوبات أحادية الجانب".
وحول حجم التبادل التجاري الحالي بين العراق وإيران، أوضح قنديل أن "حجم التبادل في الوقت الراهن بين إيران والعراق يقارب الـ12 مليار دولار، وقادة البلدين اتفقوا على زيادة هذا المستوى، ورفعه إلى 20 مليار دولار".
وأضاف: "نحن مستمرون في علاقاتنا الاقتصادية مع إيران، ومستمرون بتطوير هذه العلاقة بغض النظر عن هذه العقوبات، ولكن بالتأكيد، وبصورة مباشرة وغير مباشرة، هذه العقوبات تؤثر في مستوى التبادل التجاري بين البلدين.
وأوضح قنديل أن "العراق تمكن من استحصال إعفاءات فيما يخص الطاقة لأن هذه أهم مورد حيوي بالنسبة للعراق، ومهم بالنسبة لإيران كذلك، والآن المباحثات مستمرة بين البلدين لمواصلة التبادل التجاري بين البلدين دون اللجوء إلى الدولار، أما بالعملة المحلية أو عبر التبادلات أو بطريقة أخرى غير الدولار، حتى لا تتأثر العلاقات بالعقوبات الأميركية على إيران".
في وقت سابق، أعلن رئيس لجنة الدفاع والأمن في البرلمان العراقي، محمد رضا، أن بغداد استأنفت مفاوضاتها مع موسكو حول شراء أنظمة "إس300-". ويحاول العراق شراء أنظمة الدفاع الجوي الروسية منذ عام 2017، لكن التهديد بفرض عقوبات اقتصادية من قبل الولايات المتحدة ما زال يعيق المفاوضات.

بعد شهرين من انتخابه بدعم من حزب "قلب تونس"

تونس.. تحركات للإطاحة بالغنوشي من رئاسة البرلمان بعد أيام من سحب البساط من تحت أقدام الحكومة

تونس/ متابعة الزوراء:
أطلق ناشطون ومثقفون وجامعيون تونسيون حملات مفتوحة للإطاحة برئيس "حركة النهضة"، راشد الغنوشي، من رئاسة البرلمان، وذلك بعد أيام من سحب البساط من تحت أقدام الحكومة التي شكلتها "النهضة".وبعد شهرين من انتخابه على رأس البرلمان بدعم من حزب "قلب تونس"، يواجَه أداء الغنوشي وسياساته بانتقادات كبيرة مع استمراره في اتباع سياسة المحاور بشكل يتعارض مع الدبلوماسية التونسية، التي تنأى بنفسها عن الاصطفافات، وبما يتعارض مع مصالحها.
وكانت زيارة الغنوشي الغامضة إلى تركيا، قبل ايام، القطرة التي أفاضت الكأس.وتبعاً لذلك، سارع آلاف التونسيين إلى التوقيع على سحب الثقة من الغنوشي، بعد ساعات من نشر عريضة "لا للغنوشي على رأس البرلمان"، وتم تداولها على مواقع التواصل الاجتماعي. وتقول العريضة: "نحن - التونسيين - رجالاً ونساءً، نطلب من كل نائب نزيه، ومن كل رجل وامرأة حرة، أن يوقعوا على مطلبنا الراهن بإعفاء راشد الغنوشي من مهام رئاسة البرلمان، الوطن أمانة، عاشت تونس".وبالتوازي مع ذلك، يجري الإعداد داخل البرلمان لإعفاء الغنوشي من رئاسته، حيث يقود "الحزب الدستوري الحر" تحركات، لحشد الأصوات اللازمة لتمرير مطلب سحب الثقة من الغنّوشي.ودعا هذا الحزب، في بيان، مختلف النواب والكتل البرلمانية الذين ساهموا في إسقاط حكومة الحبيب الجملي، إلى إمضاء عريضة لسحب الثقة من رئيس البرلمان، وتصحيح ما عدّه "خطأً فادحاً تم ارتكابه في حق هذه المؤسسة الدستورية".
وأكد "الحزب الدستوري الحر" أنه يضع إمضاء نواب كتلته الـ17 كبداية للشروع في جمع 73 صوتاً المستوجبة لتمرير هذه العريضة.ودعا الحزب "كل القوى السياسية الوطنية الحداثية إلى اختيار شخصية وطنية جامعة تتمتع بالكفاءة والإشعاع، وتقطع مع الإسلام السياسي لتكليفها بتكوين حكومة دون تمثيلية لتنظيم الإخوان ومشتقاته، حتى يتسنى لتونس تخطي أزمتها الخانقة والانعتاق من منظومة الفشل التي أدت بها إلى التداين والارتهان للخارج، وأضعفت مواقفها الدبلوماسية التي طالما ميزتها".وبحسب الفصل 51 من النظام الداخلي للبرلمان في تونس "يمكن للبرلمان سحب الثقة من رئيسه أو أحد نائبيه بموافقة الأغلبية المطلقة من أعضاء المجلس بناءً على طلب كتابي معلّل يقدم إلى مكتب المجلس من ثُلث الأعضاء على الأقل، ويعرض الطلب على الجلسة العامة للتصويت بسحب الثقة من عدمه، في أجل لا يتجاوز ثلاثة أسابيع من تقديمه لمكتب الضبط".

مفاوضات "سد النهضة" بواشنطن...اتفاق وتمديد أم انهيار وتصعيد؟

القاهرة/الأناضول:
رغم آمال رسمية في القاهرة وأديس أبابا بإمكانية حدوث انفراج في مفاوضات واشنطن امس الإثنين بشأن ملء وتشغيل سد "النهضة" الإثيوبي، إلا أنه ثمة توقعات باحتمال عدم التوصل إلى اتفاق، وتمديد عملية التفاوض، أو انهيارها تمامًا ولجوء القاهرة إلى خيارات تصعيدية سياسية، مقابل حديث سوداني معتاد عن التمسك بالحلول الوسط.
في 6 نوفمبر/تشرين الثاني الماضي، اتفق وزراء خارجية الدول الثلاث، خلال اجتماع بواشنطن، على عقد أربعة اجتماعات فنية، وبالفعل عُقد أحدها في القاهرة، وآخر في الخرطوم، واجتماعان في أديس أبابا، أخرهما الأسبوع الماضي.
عقب الاجتماع الرابع، تبادلت إثيوبيا ومصر اتهامات بالمسؤولية عن عدم التوصل إلى اتفاق، قبل اجتماع واشنطن برعاية الولايات المتحدة والبنك الدولي.
وتتمسك أديس أبابا بإمكانية التوصل إلى اتفاق نهائي، الإثنين، في اجتماع واشنطن، هو ما ترغب به القاهرة أيضًا، لكن دون تهاون في حصتها السنوية من مياه نهر النيل، البالغة 55.5 مليار متر مكعب، وإلا فستلجأ إلى المادة العاشرة.
وهذه المادة من اتفاق إطاري، وقعته مصر وإثيوبيا والسودان عام 2015، تسمح برفع أمر المفاوضات، حال تعثرها، إلى رؤساء الدول أو اللجوء للوساطة، وهذا أول احتمالات المواجهة، وفق مراقبين.
الاحتمالات تتضمن أيضًا: مد المفاوضات بوساطة أمريكية، تصويت البرلمان المصري لصالح سحب مشروعية الاتفاق الإطاري، وتقديم القاهرة شكوى إلى الاتحاد الإفريقي ومجلس الأمن الدولي، وطلب وساطة وتحكيم دولي.
وتقول أديس أبابا إن الهدف من بناء السد هو توليد الكهرباء بالأساس، ولا تستهدف الإضرار بحصة مصر من المياه ولا حصة السودان، البالغة 18.5 مليار متر مكعب سنويًا.
وثمة استبعاد لخيارين، الأول هو توجيه ضربة عسكرية مصرية للسد، والثاني هو قبول القاهرة باتفاق عنتبي، الموقع في 2010، حيث ترفضه مصر وتتواجد به إثيوبيا للاستفادة من بند عدم الإضرار بدول الاتفاقية.
انفراج محتمل
قال المتحدث باسم وزارة الري المصرية، محمد السباعي، في تصريح صحفي السبت، إن القاهرة تأمل بانفراجة في اجتماع واشنطن، وأن يكون فرصة لتقريب وجهات النظر.
ورأى أن الوصول إلى اتفاق وارد، طالما توجد نية حسنة وروح إيجابية، أما في حال عدم التوصل إلى اتفاق، فلكل حدث حديث.
وذكرت الوكالة الإثيوبية الرسمية للأنباء، الأسبوع الماضي، أن اجتماع واشنطن يهدف إلى حل الخلافات والتوصل إلى اتفاق نهائي، وإلا فسيتم اللجوء إلى المادة العاشرة.
عشية الاجتماع، وخلال مؤتمر صحفي أثناء زيارته بريتوريا، طلب رئيس وزراء إثيوبيا، آبي أحمد علي، الأحد، من رئيس جنوب إفريقيا، سيريل رامافوزا، بصفته الرئيس المقبل للاتحاد الإفريقي، الوساطة في الأزمة.
وذكرت هيئة الإذاعة في جنوب إفريقيا أن رامافوزا "وافق على مساعدة إثيوبيا في حل أزمة سد النهضة مع مصر".
وبينما تتواصل الأزمة، تستمر أديس أبابا في بناء السد على النيل الأزرق، وأعلنت، في ديسمبر/ كانون الأول الماضي، اكتمال 70 بالمئة من أعمال المشروع، على أن يتكمل تمامًا في 2023.
خيارات القاهرة
وفق مختار غباشي، نائب رئيس المركز العربي للدراسات السياسية والاستراتيجية (غير حكومي) للأناضول، فإنه يجب على القاهرة البحث عن آلية جديدة، في ظل موقف إثيوبي لا يُتوقع منه "بادرة خير.. السد على مشارف الاكتمال ولا يجب أن نكرر مبدأ فلسطين في إدارة مفاوضات بلا جدوى".
وأضاف أنه يوجد حديث عن إمكانية لجوء مصر إلى الاتحاد الإفريقي ومجلس الأمن، حال حدوث تعثر جديد، وسط استبعاد مصري للخيار العسكري.
فيما قال سعيد صادق، أكاديمي متخصص بالعلاقات الدولية وعلم الاجتماع السياسي، للأناضول: "يوجد خياران، أما التوصل إلى اتفاق في اجتماع واشنطن، أو التوجه إلى وساطة وتحكيم دولي، وهذا يحتاج موافقة كل الأطراف".
وتابع أن مصر ستستند إلى موقف الولايات المتحدة والبنك الدولي، حال تعثر المفاوضات، خاصة أن هذا الموقف من الوارد جدًا أن يلوم إثيوبيا، وهو ما سيكون له تأثير إعلامي وسياسي دولي قوي.
واستطرد: موقف إثيوبيا في هذه الحالة سيكون محرجًا، خاصة مع واشنطن، أكبر الداعمين الاقتصاديين لها، وستقع في أزمة مع التحرك الدولي لمصر وإمكانية إعلان جهات دولية ممولة للسد وقف أية منح، بل وفرض عقوبات من الأمم المتحدة على أديس أبابا، بحسب تقديره.
وشدد على أن الخيار العسكري مستبعد رسميًا من الجانبين لأسباب كثيرة مرتبطة بتداعياته السلبية.
ورجح إمكانية سحب البرلمان المصرية لشرعية منحها سابقًا للاتفاق الإطاري حول السد، مشككًا في ما ذهب إليه مراقبون من احتمال أن ترد إثيوبيا بالتنصل من التزاماتها بموجب الاتفاق.
ورأى صادق أن التلويح بسحب اعترافه بالاتفاق يبقي في النهاية ضغطًا دبلوماسيًا سيتماشى مع سعي مصر الدائم لإيجاد موقف دولي مساند، مستبعدًا دخول مصر في أية اتفاقيات جديدة للمياه، في إشارة إلى عنتبي.
اتفاق أو تمديد
قال وزير الري المصري الأسبق، محمد نصر علام الدين، في تصريحات لصحيفة محلية الجمعة الماضي، إنه توجد ثلاثة احتمالات للحل، أولًا هو طلب أمريكا من الأطراف الثلاثة إبداء مرونة زائدة للاتفاق على النقاط العالقة، أو مد فترة المفاوضات لمدة شهر أو أسبوعين.
أما الاحتمال الثالث، وفق علام الدين، فهو إعلان فشل المفاوضات ودخول واشنطن كوسيط لمدة شهرين لحل النقاط العالقة، وهي لن تسمح بفشل المفاوضات.
وقال الإعلامي المصري المقرب من السلطات، عمرو أديب، في برنامجه المتلفز، إن المفاوضات وصلت إلى طريق مسدود، وهناك من يرون أنه ستحدث انفراجة في اجتماع واشنطن، وأنا لست منهم، أو الاستعانة المصرية بمحكم دولي، واللجوء إلى هيئات دولية.
الخرطوم.. إدارة مشتركة
عادة ما يقف السودان في المنتصف، ويؤكد حرصه على حل الأزمة، رغم أن رئيس وزرائه، عبد الله حمدوك، قال لصحيفة "الاهرام" المصرية مطلع يناير/ كانون الثاني الجاري، إن "موقف السودان من سد النهضة هو نفسه موقف مصر فالسودان دولة في المنتصف بين إثيوبيا ومصر، وأي تأثير لسد النهضة سيكون السودان أول المتأثرين".
وأضاف أن مصالح الخرطوم تتفق مع رؤية القاهرة من السد، وبالتالي فنحن مؤمنين بأهمية التفاهم والاتفاق بين الدول الثلاث.
وأردف حمدوك: "الأهم هي قضية تشغيل السد، فإثيوبيا ترى أن التشغيل قضية سيادية، ونحن لا نعارض ذلك، لكن التشغيل يكون عبر التفاهم وتبادل المعلومات بين البلدان الثلاثة، بما لا يضر أيًا منها، وأن تكون هناك إدارة مشتركة للسد". ولم يطرح السودان ملف الإدارة المشتركة للسد رسميًا خلال المفاوضات.

العمل: إطلاق منحة الطوارئ الثانية مرتبط بإقرار الموازنة

بغداد/ الزوراء:
اكدتْ وزارةُ العمل والشؤون الاجتماعية، امس الاثنين، ان اطلاق منحة الطوارئ للشهر الثاني للعاطلين مرتبط بتوفير التخصيصات المالية ضمن موازنة العام ٢٠٢٠.

وقال وزير العمل والشؤون الاجتماعية، باسم عبد الزمان، في بيان اطلعت عليه «الزوراء»: إن "الوزارة خاطبت الجهات المعنية لغرض رصد التخصيصات المالية الخاصة بمنحة الطوارئ الثانية للعاطلين". نافيا "اي اطلاق للمنحة في الوقت الحالي لعدم توفر التخصيصات المالية الخاصة بها".

وأضاف عبد الزمان أن "منحة الطوارئ الاولى تضمنت تسع دفعات للمشمولين بها، واطلقت بعد رصد الوزارة مبالغها من موازنتها الخاصة".

واكد عبد الزمان ان "الوزارة من المؤمل ان تعاود اطلاق منحة الطوارئ بعد توفير التخصيص المالي ضمن موازنة ٢٠٢٠، إذ تسعى لشمول اكبر عدد ممكن من العاطلين عن العمل ممن قدموا ولم تظهر اسماؤهم، بيد ان ذلك يعتمد على المبالغ التي سترصد بهذا الصدد».

ودعا وزير العمل الجهات الاعلامية الى "تجنب نشر المعلومات الخاطئة من دون الرجوع الى المواقع الرسمية المعتمدة من قبل الوزارة، لان هناك مواقع وهمية تدعي ارتباطها بالوزارة وتروج أخبارا كاذبة".

صلاح الدين تكشف عن عودة 85 % من نازحي قضاء بيجي

بغداد/ الزوراء:
اعلن قائممقام قضاء بيجي في محافظة صلاح الدين، محمد محمود، امس الاثنين، عن عودة ٨٥٪ من نازحي القضاء الى مناطق سكناهم.

وقال محمود في تصريح صحفي تابعته «الزوراء» إن "قضاء بيجي سجل نسبة عودة للنازحين بلغت ٨٥٪". مبينا أن "الوضع الامني مستقر الى حد كبير في القضاء».

وأضاف أن "قطاعات الكهرباء والصحة والتربية تسير بشكل طبيعي، ولكنها تحتاج الى كوادر اضافية لسد النقص الحاصل في الدوائر المذكورة".

مبينا أن "مشروع المجاري بحاجة الى تكثيف الجهد لبشري والمالي للانتهاء منه بشكل كامل".

المنافذ تضبط مسافرا بحوزته مادة مخدرة في زرباطية

بغداد/ الزوراء:
اعلنت هيئة المنافذ الحدودية، امس الاثنين، عن ضبط مسافر ايراني بحوزته مادة مخدرة في زرباطية.

وذكرت الهيئة في بيان تلقت «الزوراء» نسخة منه، إن "مفارزها في منفذ زرباطية الحدودي في محافظة واسط، تمكنت من ضبط مسافر إيراني بحوزته "٢٠ غم من مادة الكرستال».

واضافت ان "عملية الضبط تمت قبل دخوله صالة المسافرين من قبل مفرزة شعبة مكافحة المخدرات المنفذ".

موضحة انه "تمت إحالة ما تم ضبطه على وفق محضر أصولي الى شعبة مكافحة مخدرات بدرة لإتخاذ الإجراءات القانونية اللازمة بحقه".

الدفاع تعثر على كدس للعتاد في بساتين الطارمية

بغداد/ الزوراء:
اعلنت وزارة الدفاع، امس الاثنين، العثور على كدس للعتاد في بساتين الطارمية شمالي بغداد.وقالت الوزارة في بيان تلقت «الزوراء» نسخة منه، ان «ابطال فرقة المشاة السادسة والقطعات الملحقة بها عثروا على كدس عتاد يحتوي على عبوات ناسفة وصواريخ ومقذوفات وقنابر هاون واسلحة مختلفة».

واضافت ان «العملية جاءت خلال تنفيذهم عملية السلام الواعد في بساتين الطارمية».

أعلنت إفصاح وزير وأربعة نواب عن ذممهم المالية لعام 2020

النزاهة تصدر أمر استقدام بحق وكيل وزير ومدير عام أسبقين في الصحة

بغداد/ الزوراء:
أعلنت هيئة النزاهة، امس الاثنين، عن صدور أمر استقدام بحق وكيل وزير الصحة للشؤون الإدارية والمدير العام لدائرة صحة محافظة نينوى الأسبقين؛ لتسببهما بإهدار المال العام. من جهة اخرى، أفصحت الهيئة، امس، عن إفصاح وزير التعليم العالي والبحث العلميِّ وأربعة من أعضاء مجلس النُّوَّاب للدورة الحاليَّة عن ذممهم الماليَّة للعام ٢٠٢٠.

وقالت الهيئة في بيان تلقت «الزوراء» نسخة منه، إن "الهيئة التحقيقية القضائية المختصة بقضايا النزاهة في نينوى أصدرت أمراً باستقدام وكيل وزير الصحة للشؤون الإدارية والمدير العام لدائرة صحة نينوى الأسبقين؛ عن تهمة إلحاقهما الضرر بالمال العام من خلال إنشاء بناية وجمعية إسكان مرضى الثلاسيميا داخل مستشفى ابن الأثير التابع لوزارة الصحة».

وأضاف البيان أن "إنشاء البناية تم بناءً على طلبٍ من المدير العام لصحة المحافظة وموافقةٍ وكيل الوزير للشؤون الإدارية على ذلك، بالرغم من أن جمعية مرضى الثلاسيميا ليست حكومية".

وأوضحت أن "أمر الاستقدام في القضيّة التي حقَّقت فيها الهيأة وأحالتها على القضاء صدر وفقاً لأحكام المادة (٣٣١) من قانون العقوبات".

من جهة اخرى، أفصحت هيئة النزاهة، امس الاثنين، عن إفصاح وزير التعليم العالي والبحث العلميِّ وأربعةٍ من أعضاء مجلس النُّوَّاب للدورة الحاليَّة عن ذممهم الماليَّة للعام ٢٠١٢٠.

وذكرت الهيئة في بيان تلقت «الزوراء» نسخة منه، أنها "تلقت استمارة كشف الذمة الماليَّة الخاصَّة بوزير التعليم العالي والبحث العلمي (قصي عبد الوهاب عبود السهيل) وكذلك الاستمارات الخاصة بأربعة من أعضاء مجلس النُّوَّاب للدورة الحاليَّة، وهم كلٌّ من النواب (علي مناع عطية سلمان البديري) و (منى صالح مهدي صالح العميري) و (انتصار علي خضير محمود الجبوري) و (صادق حميد حسن عويد السليطي)".

وكانت الهيئة قد أفصحت نهاية العام المنصرم عن تفاصيل التعديل الأول لقانونها النافذ رقم ٣٠ لسنة ٢٠١١، بعد إقرار مجلس النُّوَّاب التعديل، طبقاً لأحكام البند أولاً من المادَّة (٦١) والبند ثالثاً من المادَّة (٧٣) من الدستور، إذ حددت المادَّة (١٦/ أولاً) المشمولين بالإفصاح عن ذممهم المالية.

بلدية الرمادي تواصل أعمال تأهيل سوقها الكبير

تخصيص 25 مليار دينار لإعمار وتأهيل عشرات المشاريع المتضررة في الأنبار

بغداد/ الزوراء:
اعلن قائممقام قضاء الحبانية بمحافظة الانبار، علي داود الدليمي، امس الاثنين، عن قيام الحكومة المحلية برصد نحو ٢٥ مليار دينار لإعادة اعمار وتأهيل عشرات المشاريع الخدمية المتضررة شرقي مدينة الرمادي. من جهة متصلة، تتواصل اعمال إعمار وتأهيل سوق مدينة الرمادي الكبير مركز محافظة الأنبار.

وقال الدليمي في تصريح صحفي تابعته «الزوراء»: إن "حكومة الانبار المحلية، وبالتنسيق مع المنظمات الاممية، تمكنت من اعادة اعمار وتأهيل العشرات من المشاريع الخدمية المتضررة جراء العمليات الارهابية في مناطق قضاء الحبانية والخالدية ومناطق مختلفة شرقي مدينة الرمادي، ضمن خطة دعم جهود الامن والاعمار في المناطق المحررة ".

واضاف ان" كلفة هذه المشاريع تقدر بـ ٢٥ مليار دينار، وشملت اعادة اعمار شبكات الطرق والكهرباء ومحطات تنقية المياه الصالحة للشرب، فضلا عن اعادة تأهيل الابنية المدرسية والحكومية والمراكز الصحية المتضررة جراء العمليات الإرهابية".

وأوضح الدليمي أن "اعادة اعمار وتأهيل العشرات من المشاريع المتضررة جراء العمليات الارهابية ساهم في الارتقاء بالواقع الخدمي، ونجم عنه انجاز ما نسبته ٨٠٪ من اعادة اعمار وتأهيل المشاريع المتضررة ".

من جهة متصلة، تتواصل اعمال إعمار وتأهيل سوق مدينة الرمادي الكبير مركز محافظة الأنبار.

وأكدت بلدية الرمادي استمرار العمل بوتيرة متصاعدة في {مشروع تطوير سوق الرمادي القديم}، لإنجاز كل مفاصل المشروع، وباستخدام الطابوق الخرساني المقرنص، وذلك في سياق خطة البلدية لتوفير الخدمات الأساسية التي يحتاجها المواطن الأنباري.

الجمارك تتلف مواد مختلفة مخالفة في جمرك الشحن الجوي

بغداد/ الزوراء:
أعلنت الهيئة العامة للجمارك، امس الاثنين، إتلاف شحنة ادوية بشرية ومواد دعائية موسومة ومواد اولية لصناعة الأدوية ومستلزمات طبية ومختبرية واحبار في جمرك الشحن الجوي مخالفة للضوابط والتعليمات النافذة.

وذكر بيان للهيأة ان «عملية الاتلاف تمت من قبل لجنة مختصة شكلت لهذا الغرض مع الجهات الساندة العاملة في جمرك الشحن الجوي في مطار بغداد الدولي».

مؤكداً انها «اتخذت الإجراءات القانونية بحق المخالفات على وفق المادة ٦٨ /ثانيا من قانون الجمارك النافذ رقم ٢٣ لسنة ١٩٨٤ المعدل والتعليمات النافذة».

وأضاف ان «العملية تأتي ضمن إجراءات مشددة تقوم بها الجمارك في كل مراكزها الجمركية للحد من دخول المواد المخالفة لضوابط و تعليمات الاستيراد».

ضبطت أربع عجلات محملة بمواد مخالفة للقانون

شرطة ديالى تحبط مخططا داعشيا وتعلن تأمين ثلاثة وديان

بغداد/ الزوراء:
اعلنت قيادة شرطة ديالى، امس الاثنين، عن تأمين قرى الوديان الثلاثة شمال شرق المحافظة، فيما أكدت احباط سيناريو لتنظيم " داعش" الاجرامي. وفي سياق متصل، اعلنت قيادة شرطة ديالى، امس الاثنين، ضبط ٤ عجلات محملة بمواد غير قانونية في المحافظة.

وقال مدير اعلام شرطة ديالى العميد نهاد المهداوي في تصريح صحفي تابعته «الزوراء» ان" شرطة ديالى بالتنسيق مع بقية التشكيلات الامنية، ومنها الجيش، نجحت من خلال عملية عسكرية واسعة انطلقت، يوم امس الاول، من تأمين قرى وديان (السمج- الحديد- الثلاب) والتي تقع بين خانقين وجلولاء(٨٠كم شمال شرق بعقوبة)".

واضاف المهداوي ان" تأمين قرى الوديان الثلاثة، وانهاء عملية تمشيط واسعة، اسهم في احباط مخطط داعشي كان يراد منه اثارة الاوضاع في تلك المناطق، لكن عملية الامس حققت نجاحا مهما في درء مخاطر الارهاب عن تلك القرى وتأمين مساراتها البرية وتلالها العالية».

واشار مدير اعلام شرطة ديالى الى ان" قيادة الشرطة وضعت خططا مهمة لمسك تلك المناطق، ونشر نقاط مرابطة بالتنسيق مع بقية التشكيلات الامنية كونها مناطق ذات بعد استراتيجي مهم".

وكانت قوات امنية مشتركة مدعومة بطيران الجيش، شنت، يوم امس الاول، عملية واسعة في مناطق الوديان الثلاثة شمال شرق ديالى، ونجحت من تدمير مضافات لداعش وتفكيك عبوات ناسفة.

وفي سياق متصل، اعلنت قيادة شرطة ديالى، امس الاثنين، ضبط ٤ عجلات محملة بمواد غير قانونية في المحافظة.

وذكرت القيادة في بيان تلقت «الزوراء» نسخة منه، إن «سيطرة السلام شمال قضاء الخالص التابعة لقسم شؤون السيطرات والطرق الخارجية في قيادة شرطة ديالى، تمكنت من ضبط ٤ عجلات محملة بمواد ممنوعة من الاستيراد العجلتين الاولى والثانية محملة بمادة مشروب الطاقة الممنوع من الاستيراد، والعجلتان الثالثة والرابعة محملتان بمادة بيض المائدة الممنوع من الاستيرا».

واضافت انه «تم تسليم المواد المضبوطة والعجلات وسائقيها الى الجهات المختصة لاتخاذ مايلزم».

الداخلية تقبض على عصابة حاولت ابتزاز فتاة في بغداد

بغداد/ الزوراء:
اعلنت وزارة الداخلية، امس الاثنين، عن اعتقال عصابة سرقت هاتف فتاة وابتزتها مقابل عدم نشر صورها ببغداد.

وقالت الوزارة في بيان تلقت «الزوراء» نسخة منه ان «مفارز مكتب القدس التابعة الى مديرية مكافحة اجرام بغداد، تمكنت من القاء القبض على عصابة مكونة من اربعة متهمين شمال شرقي العاصمة بغداد».

واضافت ان «العملية جاءت بعد تسجيل اخبار من فتاة حول سرقة هاتفها وتهديدها من قبل افراد العصابة بعدم نشر صورها على مواقع التواصل الاجتماعي مقابل ان تدفع مبلغا من المال قدره (خمسة الاف دولار امريكي)».

مشيرة الى انه «تم تشكيل فريق عمل مختص نجح في اداء مهمته بعد جمع المعلومات والتحري عن المتهمين الاربعة».

واكدت انه «تم اتخاذ الاجراءات القانونية بحقهم اصوليا، وعرض اوراقهما التحقيقية على القاضي المختص، فقرر توقيفهما على وفق احكام المادة (٤٥٢ ق.ع)».

التعليم النيابية تصدر توصيات جديدة بشأن الأحداث الأخيرة في بعض الجامعات

بغداد/ الزوراء:
اصدرت لجنة التعليم العالي والبحث العلمي النيابية، امس الاثنين، بياناً بشأن الاحداث الاخير التي حدثت في بعض الجامعات.

وذكر بيان للجنة تلقت «الزوراء» نسخة منه، ان «اللجنة راقبت بقلق شديد احداث يوم الاحد، الموافق ١٢/١/٢٠٢٠، وفي الوقت الذي كان فيه أعضاء اللجنة راغبين ومستبشرين بعودة انتظام الدوام في الجامعات والمعاهد الحكومية والأهلية، إلا ان ما حصل من احداث في بعض الجامعات قد اقلق بشكل كبير كل المعنيين خوفاً من تصاعد المواقف وخوفاً على سلامة وأمن أبنائنا الطلبة، ومنها ما حدث في جامعة واسط واعتصام بعض الطلبة امام مبنى الوزارة وغيرها من الاحداث».

وان اللجنة ترى ما يلي:

١. التظاهرات السلمية حق مكفول دستورياً وعلى القوات الأمنية حماية كل الطلبة المتظاهرين، والعمل على تسهيل كل الإجراءات، وتمكين الطلبة بعد حمايتهم في تخصيص مكان يؤمن فيه الطلبة التعبير عن آرائهم بكل حرية .

٢. عدم ملاحقة الطلبة المتظاهرين او المعتصمين او تهديدهم بأي نوع من أنواع التهديد.

٣. حماية المؤسسات التعليمية من بعض النفر الضال الذي يحاول خلط الأوراق والتأثير والاضرار بالمال العام، وفي الوقت نفسه لتشويه التظاهرات السلمية للطلبة.

٤. نطالب بعقد جلسة خاصة علنية لمجلس النواب، وبحضور ممثلين عن الطلبة، للاستماع الى طلباتهم ومعاناتهم في الجامعات والمؤسسات التعليمية.

٥. على الجامعات كافة عقد مجالس جامعة طارئة، وبحضور ممثلين عن الطلبة ومناقشة التقويم الجامعي الجديد، واستخدام الصلاحيات الممنوحة لهم وبما يتناسب مع ظروف الطلبة في المحافظات المختلفة.

٦. أن تقوم وزارة التعليم العالي والبحث العلمي بتجميد العمل بالمادة (٥) من قرار هيأة الرأي في الاجتماع الاستثنائي الخاص بتنفيذ المادة (٩) من التعليمات الامتحانية رقم (١٣٤)، واعتبار ذلك نتيجة طبيعية في حال انتظام الدوام الرسمي.

٧. على الحكومة الجديدة ان تضع في حسابها اولوية الاهتمام بالمنظومة التعليمية، وابداء وتوفير ما يلزم واجراء التغيير الجذري في قطاعي التربية والتعليم .»

وتابع البيان «نذكر أبناءنا الطلبة بأن تاريخ العراق مر بمنعطفات كثيرة ومهمة كان للبعض مها نتائج كبيرة في تغيير الانظمة السياسية الحاكمة، وكان للطلبة دور كبير في مجرياتها، ومع ذلك لم تلغ سنة دراسية، وما كان التقويم الجامعي إلا ترتيباً لعام دراسي جديد يضمن فيه الطالب، وبمساعدة اساتذته، النجاح، والتي هي غاية كل عوائل الطلبة وذوي شهداء العراق الذين سقطوا من اجل العراق، وأن تصل رسالة التظاهرات والاعتصامات الى ابعد مدى، وما هي إلا رسالة حياة تطلقوها على من اطلق رصاص الموت على صدور زملائكم من متظاهرين وناشطين واعلاميين، كانوا يؤدون واجبهم الوظيفة بكل شرف وامانة واخلاص».

كشفت عن ان عام 2022 سيشهد نهاية استيراد المشتقات

النفط: نخطط لإنتاج 8 ملايين برميل يومياً خلال العقدين المقبلين

بغداد/ الزوراء:
أكدت وزارة النفط، امس الاثنين، أن الوزارة تخطط للوصول إلى انتاج 8 مليون برميل يومياً خلال العقدين المقبلين، مبينة أنها تسعى إلى مواكبة التطور الكبير في الصناعة النفطية العالمية. بينما كشفتْ عن ان العام 2022 سيشهد انجاز اعمال تأهيل مصافي الصمود وبيجي وادخال مصفى كربلاء للخدمة، مما يسهم في سد الحاجة المحلية من مختلف المشتقات النفطية، والاستغناء عن استيراد مادتي البنزين والكازاويل.
وقال وزير النفط، ثامر الغضبان، خلال ورشة أقامتها الوزارة لغرض الارتقاء بأداء العاملين والشركات الوطني، بحسب بيان تلقت «الزوراء» نسخة منه، إن «الوزارة ماضية في تحقيق نقلة تكنولوجية واقتصادية وإدارية وبشرية، من خلال العمل والتخطيط السليم للارتقاء بالمحتوى الوطني».
مبيناً أن «الوزارة تسعى إلى مواكبة التطور الكبير في الصناعة النفطية العالمية، فضلاً عن متطلبات الارتقاء بمستويات الانتاج النفطي والغازي في العراق الذي من المخطط الوصول بمعدلاتها من (6-8) مليون برميل في العقدين المقبلين».
وأضاف الغضبان أن «الورشة استعرضت الخطوات الأساسية التي يمكن اتخاذها لإحداث نقلة نوعية في أداء العاملين والشركات الوطنية والالتزام بالعمل المؤسسي، من خلال التعاقد مع شركات استشارية رصينة أو مستشارين دوليين، للاستفادة من خبراتهم في تطوير العاملين والشركات الوطنية، وتم اختيار ١٠ من الشركات العالمية الرصينة يطلق عليها (Top 10)، وخصوصاً في مجالات تطوير الإدارة والمهارات والتنمية البشرية والتخطيط والتكنولوجيا».
يذكر أن العراق وقع عقوداً مع كبريات الشركات العالم النفطية خلال جولات التراخيص النفطية الأولى والثانية في عامي 2009 و2010 لتطوير حقوله النفطية، والوصول بالانتاج النفطي لمستويات عالية.
من جهة اخرى، كشفتْ وزارة النفط عن ان العام 2022 سيشهد انجاز اعمال تأهيل مصافي الصمود وبيجي وادخال مصفى كربلاء للخدمة مما يسهم في سد الحاجة المحلية من مختلف المشتقات النفطية، والاستغناء عن استيراد مادتي البنزين والكازاويل.
وقال وكيل الوزارة لشؤون المصافي، حامد يونس الزوبعي، في تصريح لصحيفة "الصباح" الرسمية اطلعت عليه «الزوراء» ان "الوزارة حريصة على توفير مختلف المشتقات النفطية للمواطنين مع حساب حجم التوسع في الطلب، وعليه تمت المباشرة بجهود ذاتية بالاعتماد على الملاكات التابعة للوزارة وبعض الشركات المتخصصة من وزارة الصناعة بإجراء اعمال التأهيل لمصافي الصمود (بيجي) التي

تعرضت لدمار كبير خلال سيطرة عصابات " داعش" الارهابية عليها وخروجها بشكل كامل، مما ادى الى حرمان العراق مما يقارب من 50 بالمئة من المشتقات النفطية التي كانت توفرها المصافي قبل العام 2014.
واضاف ان " الوزارة عدت خطة لإعادة اعمار المصفى التي تجاوزت نسبة الضرر فيه 80 بالمئة، والمكون اساسا من مصافي صلاح الدين 1 نجحت بانجاز المرحلة الاولى المتضمنة إعادة تأهيل مصفى صلاح الدين 1 ومعاودة الانتاج فيه الى 40 الف برميل يوميا، ومن ثم تمت المباشرة بالمرحلة الثانية التي كانت تهدف الى اعادة انتاج مصفى صلاح الدين 1 الى ما كان عليه، وفعلا تم تحقيق ذلك وهو الآن ينتج 70 الف برميل يوميا، اضافة الى المباشرة بتأهيل مصفى صلاح الدين 2 الذي من المتوقع ان يتم انجازه بشكل كامل خلال المرحلة الثالثة من اعادة التأهيل بنهاية العام الحالي ليعاود هو الاخر انتاجه بواقع تكرير يصل الى طاقته التصميمية الاولية والبالغة 70 الف برميل". واكد ان "المرحلة الرابعة تتضمن اعادة تأهيل مصفى الشمال، إذ تمت المباشرة بتقييم الاضرار فيه، ومن المتوقع ان ينجز بشكل كامل، وعلى وفق الخطة الموضوعة بحلول العام 2022 لتعاود مصافي الصمود (بيجي) عملها من جديد بالاعتماد على جهود الوزارة الفنية والمالية».
وتابع وكيل الوزارة ان" مصافي الصمود (بيجي) توفر الآن ما يقارب مليون و300 الف لتر يوميا من مادة (البنزين)، ومن المتوقع ان ترتفع الى 4 ملايين لتر يوميا نهاية العام الحالي بالتزامن مع ادخال مصفى صلاح بطاقة تصل الى 70 الف برميل يوميا وصلاح الدين 2 الذي يعمل بطاقة 70 الف برميل يوميا ايضا، ومصفى الشمال الذي يعمل بطاقة 140 الف برميل يوميا، حيث كانت هذه المصافي تنتج ما يقارب 9 ملايين لتر من مادة (البنزين)، اضافة الى ما تنتجه من المشتقات النفطية الأخرى». وبيّن الزوبعي ان " الخطة تتضمن اربع مراحل، وان الملاكات التابعة للوزارة الدين 2 ، ومن المتوقع ان يرتفع الانتاج الى 9 ملايين لتر يوميا بحلول العام 2022 مع ادخال مصفى الشمال الى العمل، اضافة الى الكميات الكبيرة من المشتقات النفطية الأخرى». وعن الاعمال في مصفى كربلاء، كشف الزوبعي عن ان "الاعمال في المصفى تسير على وفق الخطط الموضوعة، وان نسبة الانجاز فيه بلغت حاليا 80 بالمئة، ومن المتوقع ان يدخل الى العمل بحلول العام 2022 ، مما يسهم بتوفير ما يقارب 9 ملايين لتر من مادة (البنزين) عالي الجودة، اضافة الى المشتقات الاخرى عالية الجودة، لاسيما وان المصفى مصمم اساسا على وفق تقنيات متطورة جدا وقياسية، وعليه ان الوزارة سائرة بالاتجاه الصحيح لتوفير المشتقات النفطية للمواطنين مع حسابات التوسع السكاني والعمراني في البلد».
يذكر ان العراق يستهلك كميات تتراوح بين 18 ـ 25 مليون لتر من مادة (البنزين) وحسب موسمي الصيف والشتاء، وان ما توفره المصافي المحلية الآن ما يقارب من 15 مليون لتر يوميا، وتعمد الوزارة الى استيراد كميات من هذه المادة لسد النقص الحاصل فيها.

ارتفاع طفيف بأسعار الدولار في البورصة المحلية

بغداد/ الزوراء:
سجلت أسواق العملة الأجنبية في بغداد، امس الاثنين، ارتفاعاً طفيفاً بسعر صرف الدولار الأمريكي مقابل الدينار العراقي. وكانت أسعار بيع وشراء الدولار شركات الصيرفة، كالآتي: سعر البيع للدولار الواحد 1220 دنانير، أي 122 ألف دينار للمائة دولار. أما سعر الشراء للدولار فبلغ 1210 دنانير، أي 121 ألف دينار للمائة دولار.

خبير: كثرة الشائعات المتداولة تؤثر في الاقتصاد العراقي

بغداد/ الزوراء:
حذر الخبير الاقتصادي باقر المشاط، امس الاثنين، من «كثرة الشائعات المتداولة عبر مواقع التواصل الاجتماعي على الاقتصاد الوطني».
وقال المشاط، في تصريح صحفي تابعته «الزوراء» إن»كثرة الشائعات تُسبب في تدهور الاقتصاد الوطني، وما هي إلا نوع من أنواع القرصنة على اموال المستثمرين المحليين والأجانب». وأشار المشاط إلى أن»الاوساط الشعبية مشغولة حاليًا ما بين رفض الاتفاقية الموقعة بين العراق والصين حول سلبياتها التي هي غير موجودة في الأساس».
مبينًا أن»اطلاق الشائعات دون التأكد من صحتها سيؤثر على حركة الاستثمار كون العراق بحاجة كبيرة إليها».
وجدد المشاط تحذيره من أن»تؤدي الشائعات إلى أحداث انهيارات متتالية ومتعاقبة، مما يؤدي إلى إلحاق ضرر فادح في اقتصاد العراق».

الذهب ينخفض قبل توقيع اتفاق التجارة الأمريكي الصيني

سكاي نيوز/ متابعة الزوراء:
تراجعت أسعار الذهب، امس الاثنين، مع صعود الأسهم الآسيوية لأعلى مستوى في 19 شهرا قبل توقيع اتفاق التجارة المؤقت بين واشنطن وبكين، مما شجع المستثمرين على العودة للأصول عالية المخاطر.
ونزل الذهب في المعاملات الفورية 0.5 بالمئة إلى 1553.93 دولارا للأوقية (الأونصة) بحلول الساعة 0630 بتوقيت جرينتش. ونزل الذهب في التعاملات الآجلة في الولايات المتحدة 0.3 بالمئة إلى 1555.80 دولارا.
وصعدت الأسهم الآسيوية لأعلى مستوى في 19 شهرا قبل توقيع اتفاق المرحلة واحد في البيت الابيض المقرر يوم الأربعاء. وقال وزير الخزانة الأمريكي، ستيفن منوتشين، الأحد، إن التزامات الصين في اتفاق المرحلة واحد التجاري لم تتغير خلال عملية الترجمة التي استغرقت وقتا طويلا، وستُعلن هذا الأسبوع. كما ساهم في تهدئة المخاوف أكثر تقرير نشرته صحيفة وول ستريت جورنال، السبت، ذكر أن واشنطن وبكين اتفقتا على إجراء محادثات نصف سنوية بهدف دفع الإصلاحات في البلدين وحل الخلافات. وارتفعت أسعار الذهب 18 بالمئة العام الماضي على خلفية النزاع التجاري بين أكبر اقتصادين في العالم الذي استمر طويلا. وصعد الدولار قبل التوقيع مما يزيد تكلفة الذهب للمشترين الذين يستخدمون عملات أخرى.
بالنسبة للمعادن النفيسة الأخرى، نزل البلاديوم 0.1 بالمئة إلى 2114.62 دولارا للأوقية وتراجعت الفضة 0.4 بالمئة إلى 18.02 دولارا وهبط البلاتين 0.5 بالمئة إلى 973.51 دولارا.

تحدثت عن فساد وسرقات في عقود الكهرباء

الاقتصاد النيابية: الحكومة لن تستطيع دفع رواتب الموظفين الجدد

بغداد/ الزوراء:
أكدت لجنة الاقتصاد النيابية، امس الاثنين، أن الحكومة الاتحادية ستواجه مشكلة بدفع الرواتب للموظفين الجدد في وزارات الكهرباء والدفاع والداخلية والوزارات الأخرى، فيما بينت أن التعيينات الأخيرة أطلقت بشكل عشوائي وغير منظم. من جهة اخرى، بيّنت ان مشكلة الكهرباء بالإمكان حلها عن طريق الاهتمام بالنقل والتوزيع، لافتة الى ان الوزارة المعنية لا تهتم بهذين الجانبين، ويضعون جل تركيزهم على الإنتاج بسبب السرقات الكبيرة في عقود الإنتاج.
وقالت عضو اللجنة، ندى شاكر، في تصريح صحفي تابعته «الزوراء» إن "التعيينات الأخيرة التي أطلقتها الحكومة بعد أزمة التظاهرات والاحتجاجات الشعبية عشوائية وغير منتظمة". لافتة إلى إن "أعداد الموظفين الجدد يفوق الموازنة التشغيلية للحكومة".
وأضافت أن "الحكومة ستكون عاجزة عن دفع رواتب الموظفين الجدد في وزارات الكهرباء والدفاع والداخلية والوزارات الأخرى". مبينة أنه "كان من المفترض إطلاق المنحات المالية للعاطلين عن العمل إلى حين رسم خطة لتشغيلهم بشكل صحيح».
وبينت أن "الدائرة التي تحتاج إلى 50 موظفا تم تعيين فيها أكثر من 500 موظف، وهذا الأمر يؤثر سلبا علفيى الموازنة التشغيلية للحكومة».
يذكر أن وزارات الكهرباء والداخلية والدفاع عينت عددا كبيرا من الخريجين العاطلين عن العمل لتخفيف حجم البطالة والتصعيد الجماهيري.
من جهته، بيّن عضو لجنة الاقتصاد والاستثمار النيابية، عباس يابر، امس الاثنين، ان مشكلة الكهرباء بالإمكان حلها عن طريق الاهتمام بالنقل والتوزيع، لافتا الى ان الوزارة المعنية لا تهتم بهذين الجانبين، ويضعون جل تركيزهم على الإنتاج بسبب السرقات الكبيرة في عقود الإنتاج.
وقال يابر في تصريح صحفي تابعته «الزوراء» ان "مشكلة الكهرباء شائكة، ولكنها ليست بالصعبة، وينبغي إيقاف السرقات والفاسد في دوائر الوزارة، والوزير بحاجة من التقرب اكثر من الدوائر والفنيين وعدم الاكتفاء بالاوامر الإدارية».
وأضاف ان "معظم الوزراء الذين تعاقبوا على وزارة الكهرباء يهتمون بالإنتاج، حيث تعمل الشركات الأجنبية الموجودة في العراق على زيادة الإنتاج الكهربائي، وانشاء محطات جديدة لتوليد الطاقة».
وأوضح ان "الوزارة يجب ان تهتم بأربعة ركائز، وهي النقل والتوزيع والإنتاج والمواطن، حيث ان الوزارة تركت ثلاث ركائز، وركزت على ركيزة الإنتاج». وبيّن ان "مشكلة الكهرباء بالإمكان انهائها عن طريق شركة اور للقابلوات وديالى للمحولات، لكن المعنيين لايلجأون لهذه الشركات كونهم لا يحصلون على (كومشنات) منها، وبالتالي فهم يركزون على عقود الإنتاج لان فيها الكثير من السرقات".

انخفاض تداولات سوق العراق للأوراق المالية

بغداد/ الزوراء
أغلق مؤشر سوق العراق للأوراق المالية، امس الاثنين، على انخفاض بنسبة {0.55%} متوقفاً عند {493.09} نقطة بعد ان كان {495.84} نقطة في الجلسة السابقة. حيث كانت عدد الشركات المدرجة 102، وعدد الشركات المتداولة 31، وبلغ عدد الاسهم المتداولة (1.097.870.742) سهما، بينما بلغت قيمة الاسهم (866.891.578) دينارا.
واغلق مؤشر الاسعار ISX 60 في جلسة، امس، على (493.09) نقطة، منخفضا بنسبة (0.55%) عن اغلاقه في الجلسة السابقة البالغ (495.84) نقطة. وتم تداول اسهم (31) شركة من اصل (102) شركة مدرجة في السوق، واصبح عدد الشركات المتوقفة بقرار من هيئة الاوراق المالية لعدم التزامها بتعليمات الافصاح المالي (27) شركة . وبلغ عدد الاسهم المشتراة من المستثمرين غير العراقيين في السوق النظامي (36) مليون سهم بقيمة بلغت (53.880) مليون دينار من خلال تنفيذ (14) صفقات على اسهم شركتين . بينما بلغ عدد الاسهم المباعة من المستثمرين غير العراقيين في السوق النظامي (36) مليون سهم، بقيمة بلغت (104) مليون دينار من خلال تنفيذ (22) صفقات على اسهم شركتين. وبلغ عدد الاسهم المشتراة من المستثمرين غير العراقيين في السوق الثاني (760) الف سهم بقيمة بلغت (1.895) مليون دينار من خلال تنفيذ صفقتين على اسهم شركة واحدة. بينما بلغ عدد الاسهم المباعة من المستثمرين غير العراقيين في السوق الثاني (260) الف سهم، بقيمة بلغت (650) الف دينار من خلال تنفيذ صفقة واحدة على اسهم شركة واحدة.

أسعار الفواكه والخضر

السلعة	السعر للكغم الواحد	السلعة	السعر للكغم الواحد
الطماطة	٧٥٠ دينار	البرتقال	١٠٠٠ دينار
الخيار	٧٥٠ دينار	لالنكي	٧٥٠ دينار
البطاطا	٧٥٠ دينار	التفاح	٧٥٠ دينار
الباذنجان	٧٥٠ دينار	الموز	١٠٠٠ دينار
الفلفل	٧٥٠ دينار	نارنج	٧٥٠ دينار
لوبيا	٢٠٠٠ دينار	ليمون	١٠٠٠ دينار
خس	٥٠٠ دينار	رقي	٥٠٠ دينار
شمندر	٥٠٠ دينار	بطيخ	٥٠٠ دينار
شجر	٥٠٠ دينار	جزر	٧٥٠ دينار
قرنابيط	٥٠٠ دينار	رمان	١٢٥٠ دينار
لهانة	٥٠٠ دينار	شلغم	٥٠٠ دينار
البصل	٥٠٠ دينار	العنب	٢٥٠٠ دينار

النفط العالمي يستقر مع انحسار النزاع الأمريكي الإيراني

رويترز/ متابعة الزوراء:
استقرت أسعار النفط، امس الاثنين، مع انحسار المخاوف بشأن النزاع بين الولايات المتحدة وإيران، في حين تحول اهتمام المستثمرين للتوقيع المقرر لاتفاق تجاري أولي بين الولايات المتحدة والصين الأسبوع الجاري ما سيعزز النمو الاقتصادي والطلب.
وارتفع خام القياس العالمي مزيج برنت سنتا إلى 64.99 دولارا للبرميل بحلول الساعة 0737 بتوقيت جرينتش، بينما زاد خام غرب تكساس الوسيط خمسة سنتات إلى 59.09 دولارا للبرميل مقارنة بالجلسة السابقة.
وارتفعت أسعار النفط لأعلى مستوياتها في نحو أربعة أشهر عقب غارة بطائرة مسيرة أمريكية قتلت قائدا عسكريا إيرانيا، ورد طهران بإطلاق صواريخ على قواعد أمريكية في العراق. لكن الأسعار نزلت مجددا مع تراجع واشنطن وطهران بعدما أشرفا على الانزلاق لنزاع مباشر. ولامس خام القياس العالمي برنت 71.75 دولارا للبرميل الأسبوع الماضي قبل أن يغلق، يوم الجمعة، دون 65 دولارا. وقال، كيم كوانج-راي، محلل السلع الأولية في سامسونج فيوتشرز في سول: "احتمال نشوب حرب بين الولايات المتحدة وإيران تلاشى... بالنسبة لهذا الأسبوع، فإن توقيع اتفاق التجارة بين الصين والولايات المتحدة سيقود لصعود أسعار النفط بفضل توقعات بزيادة الطلب".

الزراعة تدرس طلبات عالمية لشراء الأرز العنبر

بغداد/ الزوراء:
كشفت وزارة الزراعة، امس الاثنين، عن تلقيها طلبات من قبل شركات عالمية لشراء الارز العراقي العنبر والياسمين، مبينة ان الانتاج الارز للعام الحالي هو نقلة نوعية تاريخ العراق. وقال المتحدث باسم الوزارة، حميد النايف، في بيان اطلعت عليه «الزوراء» إنه "على الرغم من ميول الوزارة الى اعتماد توزيع الارز على السوق المحلية، إلا انها تلقت عروضا من شركات عالمية لاستيراد الارز العراقي ومازال المشروع قيد الدراسة». واضاف النايف ان "وزارة التجارة مطالبة بإنشاء سايلوات جديدة من اجل استيعاب الفايض من الارز الذي سيكفي نحو 60% من الانتاج المحلي بشكل أولي، وبواقع 5000 دونم زراعي، وبأصناف نوعية مثل العنبر والياسمين».
وتابع ان " العراق حقق الاكتفاء الذاتي وسجل فائضا في محصول الطماطة والتمر، فضلا عن السمك وبعض المواد الاخرى". داعيا المستثمرين الى "انشاء مخازن مبردة لحفظ الخضروات وتصديرها، وزيادة الاستثمارات الخاصة في الصناعات التحويلية الزراعية".

إعلانك في الزوراء
يحقق لك الانتشار الأوسع
E-mail : alzawraanews@yahoo.com
للاستفسار : 07810090003

وزارة العدل
دائرة التنفيذ
مديرية تنفيذ الناصرية
رقم الاضبارة:٢٠١٩/٣١٤٠
التاريخ:٢٠٢٠/١/١٢
الى/المنفذ عليه حسن عجيل عبدالعالي
لقدْ تحقق لهذه المديرية من مركز شرطة السديناوية بالعدد ١٠٠٥ في ٢٠١٩/١١/٢٩ انك مجهول محل الاقامة وليس لك موطن دائم او مؤقت او مختار يمكن اجراء التبليغ عليه واستناداً للمادة(٢٧) من قانون التنفيذ تقرر تبليغك اعلاناً بالحضور في مديرية تنفيذ الناصرية خلال خمسة عشر يوماً تبدأ من اليوم التالي للنشر لمباشرة المعاملات التنفيذية بحضورك وفي حالة عدم حضورك ستباشر هذه المديرية باجراءات التنفيذ الجبري وفق القانون.
المنفذ العدل
علي مران بطاح الطائي
اوصاف المحرر:
قرار محكمة استئناف ذي قار الاتحادية بالعدد ٢٠١٩/١٢/٢٣ في ٢٠١٩/١٠/٢٤

جمهورية العراق
وزارة العدل
دائرة التنفيذ
مديرية تنفيذ قلعة سكر
العدد:٢٠١٩/٢١٦
التاريخ:٢٠٢٠/١/١٢
الى/المدين احمد فاضل هادي
م/اعلان(تبليغ مدين)
لقدْ تحقق لهذه المديرية من خلال كتاب مركز شرطة قلعة سكر بالعدد٨٠٩٤ في ٢٠١٩/٩/٢٢ والمرفق معه اشعار المختارين والذي تبين فيه انك مرتحل الى جهة مجهولة لذا قررت هذه المديرية النشر في الصحف المحلية العراقية وتكليفك بالحضور خلال خمسة عشر يوماً تبدأ من اليوم التالي للنشر لغرض المباشرة بالاجراءات التنفيذية بحضورك بخصوص الحجز على راتبك بخصوص الدين البالغ(٣٣٠٠٠٠٠٠) ثلاثة وثلاثون مليون دينار بالحال وعند انقضاء المهلة وعدم مراجعتك لمديرية تنفيذ قلعة سكر خلال الفترة المذكورة اعلاه ستقوم هذه المديرية بالحجز على راتبك كونك منتسب لدى وزارة الدفاع.
المنفذ العدل
سعد كاظم بردان السعيدي
منفذ عدل قلعة سكر

جمهورية العراق
مجلس القضاء الاعلى
العدد: ٧٠٣٧/ ش/ ٢٠١٩
التاريخ : ٢٠٢٠/١/١٢
رئاسة محكمة استئناف ذي قار الاتحادية
محكمة الاحوال الشخصية في الناصرية
المدعى عليهم (١- عبد الحسن فهد ساجت ٢- كاظمية ثجيل مسير)اضافة لتركة مورثتهم المتوفية نسرين عبد الحسن
م/ تبليغ حكم غيابي
بتاريخ ٢٠٢٠/١٢/٢٩ وبالعدد الاضبارة ٧٠٣٧ /ش/٢٠١٩ اصدرت هذه المحكمة حكما غيابيا اقتضى (بإثبات نسب الطفلة فاطمة وتصديق الزواج من المتوفية نسرين عبد الحسن) وبالنظر لمجهولية محل اقامتك في الوقت الحاضر حسب شرح المبلغ القضائي (حيدر صالح) عليه تقرر تبليغك في صحيفتين يوميتين بالحكم المذكور اعلاه وبامكانك الاعتراض خلال مدة عشر ايام من اليوم التالي لتاريخ نشر الاعلام.
القاضي
بسام فريد حسن

الزوراء
الرياضي

أصفر وأحمر

محكمة كاس تؤجل النطق بقضية درجال إلى الشهر المقبل

بغداد/ متابعة الزوراء

أفادت أنباء بأن محكمة كاس الدولية أرجأت النطق في قضية الكابتن عدنان درجال الى السابع من شهر شباط المقبل.يذكر أن النجم الدولي السابق، عدنان درجال، تقدم بشكوى لدى محكمة كاس، ضد اتحاد الكرة بعد اقصائه من انتخابات الاتحاد العام الماضي بتهمة تزوير اوراق ترشحه للانتخابات.يشار إلى أنه سبق أن أدان القضاء العراقي ثلاثة من موظفي اتحاد الكرة، وحكم على اثنين منهما بالسجن لسنتين، فيما هرب الثالث من المحكمة، ومن المؤمل أن يصدر بحقه حكم غيابي.

العدد: 7167 الثلاثاء 14 كانون الثاني 2020 www.alzawraapaper.com No: 7167 Tue 14 Jan 2020

طاقم أردني يقود لقاء اليوم

منتخبنا الأولمبي يواجه صاحب الأرض والجمهور منتخب تايلند بخيار الفوز فقط

بانكوك/حسين سلمان

موفد الاتحاد العراقي للصحافة الرياضية

يدخل المنتخب الاولمبي العراقي بكرة القدم، اليوم الثلاثاء، مفترق طرق يسلك فيه طريقين وهو يواجه منتخب تايلند البلد المضيف بجمهوره وارضه، وكل المقومات على ملعب راجامانغالا الدولي عند الساعة الرابعة والربع بتوقيت بغداد المحلي، الثامنة والربع حسب ساعة تايلند، في لقاء الجولة الثالثة لفرق المجموعة الاولى بنهائيات اسيا للمنتخبات تحت سن 23 الجارية في تايلند لغاية 26 من الشهر الجاري.

الطريق الاول هو التواصل باتجاه الدور الثامن واقصاء منتخب الضيافة التايلندي في ارضه وبين جمهوره المتوقع له ان يكون حاضرا بأعداد كبيرة، واثبات الذات للاعبين والواعدين ولمدربهم الذي دخل البطولة بوضع قلق بسبب المشاكل الادارية التي واجهت الفريق، فالطريق الاول ليس صعبا على شهد وعلى مجموعة شباب منضبطين من الفندق الى الملعب وبالعكس، بينما نجد ان هناك فرقا تسرح وتمرح في شوارع بانكوك، فبارك الله بهم وبملاكهم التدريبي.

المنتخب العراقي سيدخل مباراة اليوم بخيار واحد لا ثاني ولا ثالث هو الفوز لا غيره إذا مارغب بالاستمرار في البطولة وصولا الى طوكيو، وهو امر مجرب على اللاعب العراقي عندما يدخل عنق الزجاجة يخرج على الغالب منها بسلام، أما إذا لعب بعدة خيارات فأن الامر يتعقد لديه، نريدها عراقية اليوم، وقلوبنا وصلواتنا مع الفريق لتحقيق الفوز في مباراة تايلند، ولا نريد ان نحملهم الضغط ،فالفريق الذي اوقف المد الاسترالي بالجولة الاولى قادرعلى تحقيق الفوز مع تايلند التي خسرت لقاء استراليا، مع ان ذلك لايمكن ان يكون شرطا او مقياسا بكرة القدم.

اما الطريق الثاني، فلا نريد ان نتحدث عنه لاننا واثقون بلاعبينا وملاكهم التدريبي في تحقيق ما نريده، والتأهل الى دور الثمانية، وندعو من الله ان يكون طريق المطار سالكا وهم يحملون واحدة من بطاقات طوكيو الثلاث.

المباراة الثانية، ولحساب المجموعة نفسها ،ستقام بتوقيت مباراة العراق وتايلند نفسه، وعلى ملعب ثاماسات، ولاتقل اهمية عن لقاء العراق وتايلند، فوز البحرين يعني تأهله بعد التساوي مع استراليا وبفارق المواجهة، اما العكس او التعادل فيؤهل الفريق الاسترالي.

ويتصدر المنتخب الاسترالي فرق المجموعة الاولى بـ 4 نقاط، يليه التايلندي بـ 3 نقاط، والعراقي بنقطتين، والبحريني بنقطة واحدة.

طاقم اردني خالص

أعلن الاتحاد الآسيوي لكرة القدم طاقم حكام مباريات المجموعة الاولى، في اليوم السابع من بطولة آسيا تحت 23 عاماً 2020 في تايلاند.

وتقام الثلاثاء مباراتان ضمن الجولة الثالثة من منافسات المجموعة الأولى في البطولة، الاولى تجري بين العراق وتايلند على ملعب راجامانغالا الدولي، فيما تقام الثانية في ملعب ثاماسات وتجمع استراليا والبحرين.

وسيقود مباراة العراق وتايلند طاقم مؤلف من الاردني أدهم مخادمة (حكم ساحة)، والحكمين المساعدين أحمد الرويلي ومحمد مصطفى الخلف من الاردن ايضا، فيما يكون الحكم الرابع: كريشانثا بيريرا من (سريلانكا)، وحكم الفيديو المساعد محمد تقي بن جاهاري من (سنغافورة)، والحكام المساعدين لحكم الفيديو هم فالنتين كوفالينكو (أوزبكستان)، كو هيونغ-جين (كوريا الجنوبية).

اما مباراة أستراليا والبحرين، فسيقودها الحكم محمد عبدالله من (الإمارات)، والحكمين المساعدين محمد الحمادي وحسن المهري من (الإمارات) ايضا، اما الحكم الرابعفهو كيم جونغ-هيوك من (كوريا الجنوبية)، وحكم الفيديو المساعد عمار الجنيبي من (الإمارات)، الحكام المساعدين لحكم الفيديو هم عمر العلي (الإمارات)، ليو كووك مان من (هونغ كونغ).

تكريم فوري

اكد رئيس وفد المنتخب الاولمبي العراقي، عضو الاتحاد، يحيى زغير، أن هناك تكريما خاصا لمباراة تايلند والعراق الحاسمة في الثالثة والاخيرة من منافسات فرق المجموعة الاولى بنهائيات اسيا الجارية في تايلند، فيما لم يحدد مبلغ التكريم وتركه للحظته، بينما حددت وسائل اعلام متعددة مبلغ التكريم من دون اشعارنا للمصدر الذي حدد مبلغ الـ (1000) دولار، ننتظر في وقتها ومهما كان المبلغ فالفوز والتأهل هو اكبر من اي مبلغ يحدده الوفد، وان رئاسة الوفد لم تقصر في الشاردة والواردة وهيأت كل مستلزمات الراحة، خاصة من جانب الوجبات الغذاية والتي تعد العنصر الاساس في المهمة.

وقال زغير في حديث للموفد الصحفي إن" رئاسة الوفد قررت تكريم الفريق بعد الفوز على تايلند وحسم بطاقة التأهل الى دور الثمانية". مشيرا الى ان " مبلغ التكريم سيسلم الى الفريق بعد الفوز مباشرة في تايلند".

واضاف ان" رئاسة الوفد تقدر تماما الاداء الذي ظهر عليه الفريق في مباراتي استراليا والبحرين، برغم ان التعادل مع الاخير وضعنا في الخيار الواحد بلقاء تايلند بينما سنلعب بخياري الفوز او التعادل لو تم كسب لقاء البحرين السابق".

وبين" الفريق العراقي قادر على حسم الموقف امام تايلند، خاصة وان الفرق العراقية دائما ماتلعب بالخيار الصعب افضل من السهل". مبينا ان" امام اللاعبين فرصة لإثبات الذات ،وتأكيد المستوى الطيب الذي ظهر عليه الفريق في هذه البطولة".

النجومية تنتظرهم

أشار مساعد مدرب المنتخب الاولمبي بكرة القدم، حيدر نجم، الى أن نتيجة مباراة تايلند في الجولة الثالثة والاخيرة لفرق المجموعة الاولى بالنهائيات الآسيوية ستنقل لاعبي الفريق الى النجومية اذا ماكانت ايجابية.

وقال نجم: " ان مباراة اليوم امام تايلند في ملعبه وبين جمهوره هي الاهم للفريق العراقي بعد ان دخلنا الحسابات المعقدة واللعب بالخيار الواحد الفوز لا غيره، حيث ان فرصة المنتخبات الاربعة في المجموعة مازالت قائمة في التأهل الى دور الثمانية بما في ذلك البحرين صاحب النقطة الواحدة في حالة فوزه على استراليا".

واضاف" المنتخب التايلندي ليس بالفريق السهل، يلعب كرة حديثة وسريعة، ولديه بعض اللاعبين القادرين على تفوق الفريق في اية لحظة، اضافة الى انه المنتخب المضيف للبطولة".

وبين" هناك اصرار لدى اللاعبين على الفوز في مباراة اليوم امام تايلند وهي فرصة لاثبات الذات والانتقال الى النجومية والفريق الاول، وهو ليس بالصعب على هذه المجموعة التي اوقفت الفريق الاسترالي القوي والذي استطاع التفوق على نظيره التايلندي".

شهد يجتمع بمساعديه .. لهذا السبب

عقد مدرب المنتخب الاولمبي العراقي بكرة القدم، امس الاثنين، اجتماعا لمساعديه والمحلل الفني للفريق قبل الوحدة التدريبية الاخيرة للقاء تايلند.

المدرب، عبد الغني شهد، وبعد وجبة الغداء مباشرة، اوعز لمساعديه عباس عبيد وحيدر نجم وكريم ناعم، والمحلل الفني للفريق علي النعيمي، لعقد اجتماع في قاعة الاجتماعات بفندق راما كاردنز مقر اقامة الوفد.

الغاية من الاجتماع، بحسب حديث شهد، هي لدراسة الفريق التايلندي من كل جوانبه وتحديد نقاط القوة والضعف لدى المنافس، والتشاور مابين شهد والمساعدين لوضع الاسلوب المناسب للمباراة.

وحدة تدريبية اخيرة

اجرى المنتخب الاولمبي العراقي بكرة القدم ،امس الاثنين، آخر وحدة تدريبية مسائية قبل لقاء تايلند في الجولة الثالثة والاخيرة لمنافسات فرق المجموعة الاولى بالنهائيات الآسيوية.

الوحدة التدريبية جرت في الساعة الرابعة عصرا بتوقيت تايلند الثانية عشرة ظهرا بالتوقيت العراقي، وخصصها الملاك التدريبي لإجراء التكتيك الخاص بمباراة اليوم امام منتخب البلد المضيف".

وجرت الوحدة التدريبية على وفق ما اطلع عليه الملاك التدريبي من نقاط ضعف وقوة للمنافس، بعد ان حضر شهد ومساعدوه مباراتي تايلند والبحرين واستراليا وتايلند.

وزير الشباب: ملعب الشهداء في الحبيبية سيرى النور قريبا

بغداد/ متابعة الزوراء

أكد وزير الشباب والرياضة، أحمد رياض، أنه لم يبقَ إلا القليل لافتتاح "ملعب الشهداء" شرقي العاصمة بغداد.ويعد ملعب الشهداء "الحبيبية" سابقاً، من اكثر الملاعب تطوراً في العراق كونه يعتمد على الطاقة الشمسية.وقال رياض عبر صفحته الرسمية على "فيسبوك"، "ستتم المباشرة بربط مجاري ملعب الشهداء في الحبيبية بالشبكة الرئيسية بالتعاون مع أجهزة أمانة بغداد التي تبذل كل جهدها لإتمام العمل بأسرع وقت ممكن".وأضاف أنه "لم يبقَ إلا القليل لانطلاق الاستعدادات لافتتاح الملعب، وبما يناسب الاسم والمكان والذي سيكون معلماً رياضياً بارزاً من معالم بغداد الحبيبة".يذكر ان الملعب يتسع لـ30 الف متفرج، ويقع في منطقة الحبيبية شرقي العاصمة بغداد.

كاظمة الكويتي يعلن اتفاقه الرسمي مع محمد شوكان

بغداد/ متابعة الزوراء

أعلن كاظمة تعاقده مع المهاجم، محمد شوكان، في صفقة انتقال حر، لنهاية الموسم الجاري.وبات شوكان رابع محترفي البرتقالي إلى جانب البرازيلي أندريه ومواطنه برونو والنيجيري بول أنوبي، الذي التحق بالفريق مؤخرا.واستغنى كاظمة عن خدمات الثلاثي أنتونيو فيليبي والتوجولي لالاويلي أتاكور والتوجولي سادات، بعدما أخفقوا في تمثيل الإضافة المطلوبة للسفير خلال مشاركتهم بالجولات السبع الأولى من عمر الدوري.ويتبقى مقعد واحد شاغر في قائمة محترفي كتيبة السفير، حيث يبرز المالي حامد ماريوس الذي أتمت إدارة الكرة الاتفاق معه مجددا، بعدما تعذر تسجيله في الانتقالات الصيفية الماضية، حيث تنتظر إدارة الكرة وصوله لإتمام التعاقد معه بشكل رسمي.

علي صباح أول حكم عراقي في التاريخ يستخدم تقنية الفار

بغداد/ متابعة الزوراء

دخل الحكم الدولي، علي صباح، التأريخ كأول حكم عراقي يستخدم تقنية الفيديو المساعد "VAR" خلال منافسات كأس آسيا تحت 23 عاماً بتايلند.

صباح قاد مباراة سوريا واليابان والتي انتهت بفوز سوريا 1-2 في الجولة الثانية من كأس آسيا.

وفي الدقيقة الثامنة، لجأ صباح الى تقنية "VAR"، للرجوع الى حالة مشكوك فيها، ليحتسب بعدها ركلة جزاء تسببت بتسجيل الهدف الأول لسوريا.

يذكر ان صباح من الحكام الدوليين، الذين يعتمد عليهم الاتحاد الاسيوي في جميع مسابقاته الكبيرة.

الشرطة يخسر أمام السلط الأردني وديا بهدف

بغداد/ متابعة الزوراء

خسر فريق الشرطة من السلط الأردني بهدف دون رد، في مباراة ودية أقيمت بعمان ضمن المعسكر التدريبي للشرطة، تحضيرا لإياب ربع نهائي بطولة كأس محمد السادس للأندية الأبطال.

وقال المدرب المساعد للشرطة، حسين عبد الواحد: إن المباراة هي الأخيرة ضمن جدول المواجهات التحضيرية في المعسكر التدريبي المقام بالأردن.

ولفت الى ان "النتيجة غير مهمة، والأهمية تكمن لوضع اللاعبين بأجواء المنافسة وخوض المباريات، كون الدوري المحلي متوقفا". موضحا: أن المستوى الفني في تصاعد مستمر وهذا هو المطلوب.

يشار إلى أن الشرطة سيخوض مباراة الإياب في ربع نهائي البطولة العربية، أمام الشباب السعودي، في 20 من الشهر الجاري.

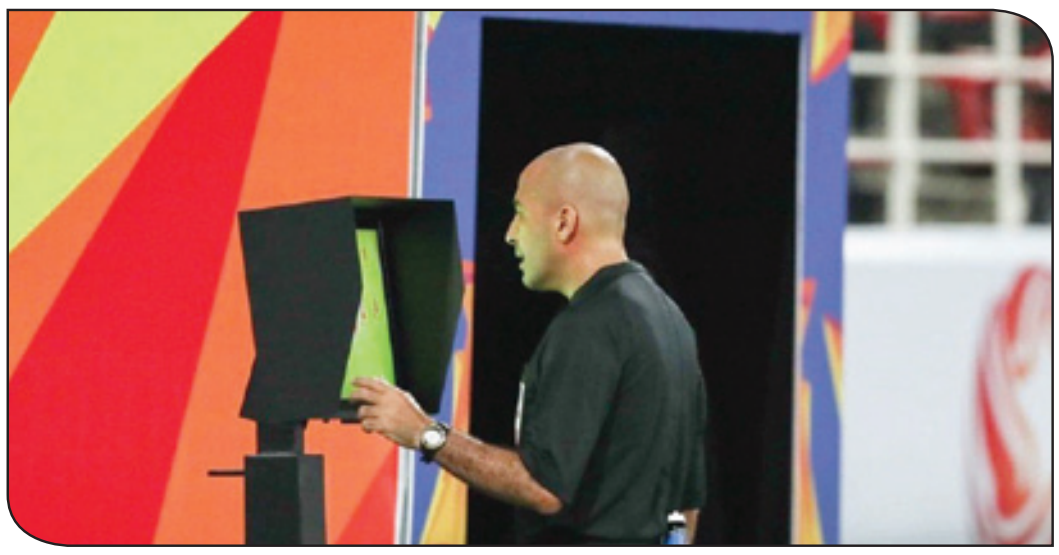

منتخب اليد يغادر اليوم إلى الكويت للمشاركة في بطولة آسيا

بغداد/ متابعة الزوراء

يغادر وفد المنتخب الوطني لكرة اليد، اليوم الثلاثاء، الى الكويت استعداداً للبطولة الاسيوية الـ19.وقال المنسق الإعلامي للاتحاد حسام عبد الرضا إن "المنتخب الوطني اختتم معسكره التدريبي في البحرين امس الاثنين بعدما أجرى عدة مباريات تحضيرية".

وأوضح أن "المنتخب الوطني تغلب على منتخب الشباب البحريني بنتيجة 37-28 وعلى قاعة الاتحاد البحريني في اخر مبارياته ضمن المعسكر التدريبي بالبحرين".وأضاف ان "وفد المنتخب الوطني سيتوجه الى دولة الكويت، اليوم الثلاثاء، للمشاركة في البطولة الآسيوية الـ 19 لكرة اليد".

حسين علي يعلن جاهزيته الفنية والبدنية لخوض مواجهة بونيودكور

بغداد/ متابعة الزوراء: استكمل نجم المنتخب الوطني ونادي الزوراء، حسين علي، جاهزيته بعد انتهاء مرحلة التأهيل أثر الإصابة التي تعرض لها وغيبته عن الفريق، وعن بطولة الخليج 24 مع المنتخب الوطني.

وقال عضو الهيئة الإدارية لنادي الزوراء، عبد الرحمن رشيد: ان اللاعب حسين علي بعد اجراء عملية على مستوى الركبة في مستشفى أسبيتار في قطر أكمل مرحلة التأهيل البدني، ودخل بشكل رسمي بتدريبات الفريق وبات جاهزا تماما لخوض المباريات الرسمية مع الفريق.

وبين: أن حسين علي لاعب مميز ومؤثر بالفريق، وأن عودته للفريق ستشكل إضافة نوعية بالفريق. لافتا: أن اللاعب تمت إضافته بقائمة الفريق الذي سيخوض مباراة ملحق دوري أبطال أندية أسيا.

وأوضح: أن فريق الزوراء سيغادر يوم الخميس المقبل إلى أوزبكستان للدخول بمعسكر تدريبي قصير في طشقند قبل مواجهة بونيودكور الأوزبكي في الملحق الآسيوي.

يشار إلى أن مباراة الزوراء وبونيودكور ستقام في الثاني والعشرين من الشهر الجاري في طشقند العاصمة الأوزبكية.

البريد الالكتروني alzawraanews@yahoo.com
الموقع الالكتروني www.alzawraapaper.com
العدد: 7167 الثلاثاء - 14 كانون الثاني 2020
No: 7167 Tue 14 Jan 2020

ريال مدريد يحسم ملحمة السوبر بركلات الترجيح

توج ريال مدريد بكأس السوبر الإسباني، على حساب جاره اللدود أتلتيكو مدريد، بركلات الترجيح (4 – 1) .
وجاء التتويج بعد مباراة ملحمية، انتهت بالتعادل السلبي في الوقتين الأصلي والإضافي، على ملعب "الجوهرة المشعة" بمدينة جدة السعودية.
وبدأ ريال مدريد المباراة بضغط مبكر، حيث سدد كاسيميرو على مرمى أوبلاك، في الدقيقة 4، لكن السلوفيني تصدى بسهولة.
وتكرر السيناريو في الدقيقة 9، بتصويبة أخرى من مودريتش، أمسك بها حارس أتلتيكو مدريد.
ورفض جواو فيليكس هدية ثمينة من سيرجيو راموس، الذي مرر كرة بالخطأ في منطقة الجزاء، لكن البرتغالي الشاب سدد بجانب القائم الأيمن للحارس كورتوا، في الدقيقة 13.
وواصل أتلتيكو مدريد محاولاته، حيث صوب موراتا خارج إطار المرمى، في الدقيقة 20.
وحاول فيرلاند ميندي ظهير ريال مدريد بمهارة فردية، اختراق منطقة جزاء أتلتيكو، حيث راوغ الدفاع وسدد كرة، تصدى لها أوبلاك في الدقيقة 38.
ومع بداية الشوط الثاني، انطلق لوكا يوفيتش من وسط الملعب، حتى وصل إلى منطقة جزاء الروخي بلانكوس، لكن المدافع خيمينيز حول الكرة إلى ركنية، في الدقيقة 48.
وواصل يوفيتش محاولاته، حيث استلم كرة من لوكا مودريتش على حدود منطقة الجزاء، وسدد بجانب القائم الأيسر للحارس أوبلاك، في الدقيقة 51.
وأهدر الشاب فيدي فالفيردي، أخطر فرصة لريال مدريد في المباراة، عندما استقبل كرة عرضية من الطرف الأيمن، وسددها برأسه لكنها اصطدمت بقدمه وخرجت بغرابة شديدة، في الدقيقة 67.

وجاء الرد سريعًا من أتلتيكو، حيث استقبل لودي تمريرة في منطقة الجزاء، من زميله فيتولو، وسدد بقوة أعلى مرمى كورتوا، في الدقيقة 68.
وكاد ألفارو موراتا أن يخطف هدفا لأتلتيكو مدريد، عندما حصل على تمريرة من تريبير، في منطقة الجزاء، وسدد أسفل يسار الحارس كورتوا، الذي تألق في التصدي للكرة، بالدقيقة 79.
وأهدر الشاب رودريجو، فرصة الحسم في الوقت الأصلي لريال مدريد، في الدقيقة 91، حينما تلقى كرة عرضية، وسدد بقوة لكن أوبلاك تصدى ببراعة مجددا.
وخلال الشوط الإضافي الأول، لاحت فرص لكلا الطرفين، وكانت الأخطر من فيتولو على كورتوا، كما سدد كروس أعلى مرمى أوبلاك.
وواصل السلوفيني توهجه في الدقيقة 109، حيث أوقف هجمة مزدوجة من جانب الميرينجي، جاءت عبر مودريتش وماريانو دياز.
وتلقى فيدي فالفيردي البطاقة الحمراء، بعدما لم يجد حلا لانطلاقة موراتا نحو المرمى، سوى عرقلته من الخلف في الدقيقة 115، منقذا الريال من هدف محتمل.
واتجهت المباراة إلى ركلات الترجيح، التي ابتسمت للفريق الملكي، ليحقق لقبه الأول في الولاية الثانية لزيدان.

رالي دكار: الحزن يطغى على المرحلة السابعة

طغى الحزن أول أمس الأحد على رالي دكار الصحراوي المقام في السعودية للمرة الأولى، بوفاة الدراج البرتغالي باولو غونسالفيس بعد سقوطه في المرحلة السابعة التي شهدت تعزيز الإسباني كارلوس ساينز صدارته في فئة السيارات. ودفع الحادث المنظمين إلى إلغاء فئتين من الفئات الخمس للرالي في المرحلة الثامنة المقررة أمس الإثنين.
وطغى مقتل الدراج المخضرم البالغ من العمر 40 عاماً، على المرحلة التي امتدت بين الرياض ووادي الدواسر، وشكلت بداية النصف الثاني من الرالي الصحراوي الأشهر عالمياً، بعد يوم الراحة السبت الماضي.
وأعلن المنظمون في بيان أن غونسالفيس دراج فريق "هيرو موتوسبورتس" سقط عند الكيلومتر 276 من المرحلة، في مشاركته الثالثة عشرة في الرالي الذي حقق أفضل نتيجة فيه عام 2015 بالحلول في المركز الثاني.
وكان غونسالفيس فاقداً للوعي لدى وصول الفريق الطبي، وحاول المسعفون انعاشه قبل نقله على متن مروحية إلى المستشفى حيث أعلنت وفاته.وجاء في البيان "تلقى المنظمون إشعاراً عند الساعة 10:08 بتوقيت مكة المكرمة وأرسلوا طائرة مروحية وصلت إلى الدراج عند الساعة 10:16، وكان فاقداً للوعي بعد تعرضه لسكتة قلبية"، و"بعد محاولات انعاش في الموقع، نقل إلى مستشفى (...) حيث أعلنت وفاته".
ونشر فريقه عبر حسابه على "تويتر" صورته بالأبيض والأسود، واصفاً إياه بـ "بطل حقيقي، إنسان رائع، وشخص يتمتع بروح قريبة من القلب".
وانعكست وفاة البرتغالي على الكثير من المشاركين في الفئات الخمس للرالي، علماً بأن عدداً منهم لم يعلم بوفاته سوى بعد عبور خط النهاية.
وقال السائق الفرنسي ستيفان بيترهانسل حامل الرقم القياسي في عدد ألقاب دكار (سبعة في السيارات وستة في الدراجات النارية)، إن وفاة منافس "دائماً ما تعيد طرح الأسئلة حول كل شيء".
وتابع: "في كل مرة، يعاودنا السؤال ذاته: ماذا نحن بفاعلين هنا؟ ما الهدف مما نقوم به؟ هل من الضروري فعلاً أن نشارك في السباقات؟ أليست حياتنا أهم من المنافسة (...) لكن في غضون أشهر، يتملكنا الشغف مجدداً. نحن نعاني من فيروس (السباقات)، ونعود...".واعتبر كاستيرا أن "هذه لحظات صعبة جداً (...) باولو كان شخصاً متواجداً هنا (يشارك في دكار) منذ وقت طويل، جميعنا نعرفه". وشدّد على انه "كان أيضاً وجهاً من وجوه الرالي".وتابع: "جميعنا نعرف أن الدراجات النارية خطرة"، مشيراً إلى أن غونسالفيس كان "رياضياً محترفاً مدركاً للمخاطر. هذه رياضة خطرة".

انتصار لم يدم طويلاً

ـ البرتغالي هو المشارك الـ25 الذي يلقى مصرعه في الرالي منذ انطلاقه في العام 1979. وكانت غالبية هؤلاء (20) من الدراجين. ووفاة غونسالفيس اليوم هي الحادث الأول من نوعه منذ مقتل الدراج البولندي ميشال هرنيك في المرحلة الثالثة في الأرجنتين عام 2015.
وأتت مشاركة البرتغالي في الرالي هذا العام، بعد أسابيع من خضوعه لعملية جراحية لمعالجة إصابة في الطحال تعرض لها بسبب حادث في البرتغال في كانون الأول/ديسمبر الماضي. وقال غونسالفيس قبيل انطلاق منافسات دكار الأحد الماضي: "التواجد هنا عند الانطلاق هو انتصار لي".
وتقام النسخة الـ42 للرالي الأكثر شهرة عالمياً للمرة الأولى في المملكة، في خطوة أثارت انتقاد منظمات معنية بالدفاع عن حقوق الإنسان، وتأتي في ظل استراتيجية سعودية لاستضافة أحداث رياضية عالمية مختلفة.
وفي ختام المرحلة السابعة، أعلن المنظمون بداية فوز الإسباني خوان باريدا (هوندا) في الدراجات، لكنهم عادوا ومنحوا الفوز للأرجنتيني كيفن بينافيديس (هوندا).
وأوضحوا أنه على رغم أن باريدا عبر خط النهاية بأسرع توقيت، لكنهم أخذوا في الاعتبار الوقت الذي أمضاه إلى جانب غونسالفيس لدى مروره بجانبه مكان سقوطه. وبات الأرجنتيني في المركز الأول بفارق 1.23 دقيقة عن باريدا، و4.17 دقائق عن النمساوي ماتياس فالكنر (كاي تي أم) الثالث.
واحتفظ الأميركي ريكي برابيك (هوندا) بصدارة الترتيب العام، بفارق 24.48 دقيقة عن الأرجنتيني بابلو كوينتانيلا (هوسكفارنا).
وقال برابيك في ختام المرحلة السابعة التي امتدت لمسافة 741 كلم بينها 546 مرحلة خاصة: "اليوم كان سريعا جدا! كان أمرا جنونيا".

فوز ثالث لساينز

ـ وفي منافسات السيارات، عزّز المخضرم ساينز على متن "ميني" صدارته للترتيب، بتحقيقه الفوز للمرة الثالثة في النسخة الحالية.
وأنهى ساينز المرحلة بفارق 2.12 دقيقتين عن حامل اللقب القطري ناصر العطية (تويوتا)، و2.53 دقيقتين عن بيترهانسل (ميني).
ويبدو أن المنافسة تتجه لتصبح محصورة بهذا الثلاثي، إذ وسع ساينز صدارته للترتيب العام إلى 10 دقائق أمام العطية الباحث عن لقبه الرابع في رالي دكار، و19.12 دقيقة عن بيترهانسل. وأقرب المنافسين إلى الثلاثة في الترتيب العام هو السعودي يزيد الراجحي الذي يبتعد بفارق 44.14 دقيقة عن ساينز.وقال الإسباني: "اليوم كان سريعاً جداً. أمضينا وقتاً طويلاً ضاغطين بشكل تام على دواسة الوقود. لحقت بستيفان (كان أول المنطلقين) لكن الغبار كان كثيفاً ولم أتمكن من الاقتراب منه، لذلك قررت البقاء خلفه".

اعلام الكتروني

يوفنتوس يعتلي قمة الكالتشيو بإسقاط روما

حقق يوفنتوس فوزًا صعبًا على مضيفه روما (2 – 1)، في ملعب الأوليمبيكو، ضمن الجولة الـ19 من الدوري الإيطالي.
وأحرز ميريح ديميرال وكريستيانو رونالدو هدفي يوفنتوس (ق3، ق10 من ضربة جزاء)، فيما سجل دييجو بيروتي هدف روما الوحيد (ق68 من ضربة جزاء).
وبذلك، انفرد يوفنتوس بصدارة جدول ترتيب الكالتشيو، برصيد 48 نقطة، بفارق نقطتين عن أقرب منافسيه إنتر ميلان (46)، فيما تجمد روما عند 35 نقطة، بالمركز الخامس.
وتمكن ديميرال من تسجيل هدف التقدم للبيانكونيري، في الدقيقة الثالثة، إثر ركلة حرة نفذها ديبالا داخل المنطقة، وفشل مدافعو روما في إبعادها، ليضعها التركي في الشباك.
وفي الدقيقة الثامنة، ارتكب فيرتو خطأً فادحًا، أدى إلى ركلة جزاء سجلها كريستيانو رونالدو، بالدقيقة العاشرة.
وأنقذ أدريان رابيو مرمى فريقه، من فرصة هدف محقق لروما، كاد أن يسجله بيليجريني.
وشهدت الدقيقة 19 تعرض ديميرال لإصابة قوية، بعدما سقط بشكل خاطئ على قدمه، ليخرج من اللقاء، فيما دفع المدرب ماوريسيو ساري بماتياس دي ليخت بدلا منه.
وفي الدقيقة 32، سقط زانيولو على أرض الملعب، بعد تدخل عنيف من دي ليخت، ليحصل الأخير على البطاقة الصفراء.
وخرج زانيولو من اللقاء متأثرًا بإصابته وباكيًا، ودخل أونديرعلى حسابه.
وفي ظل تقدم يوفنتوس بهدفين، ضغط روما بشكل قوي لكن دون جدوى، بينما تراجع البيانكونيري لمنتصف ملعبه، واعتمد على المرتدات.
وأهدر مانشيني فرصة تقليص الفارق لروما، بعدما مرر أونديرر كرة عرضية، فشل الأول في تسديدها.
وكاد دجيكو أن يسجل للذئاب، بالدقيقة 65، بعد تمريرة طولية من فلورينزي، استلمها البوسني وسدد في القائم.
وقرر الحكم احتساب ركلة جزاء لروما، بمساعدة تقنية الفيديو، في الدقيقة 67، بعدما لمست الكرة يد أليكس ساندرو داخل المنطقة، ونجح دييجو بيروتي في تحويلها لهدف.
ومرر رونالدو الكرة بالدقيقة 77 إلى الناحية اليسرى، وتقدم داخل المنطقة، ليقابل عرضية متقنة برأسية، ذهبت بجوار القائم الأيسر لحارس روما.
وسجل هيجواين هدفًا بالدقيقة 79، ألغاه الحكم بداعي التسلل، حيث تباطأ رونالدو في التمرير، ليضيع على اليوفي فرصة الهدف الثالث.
وأهدر بيليجريني فرصة التعادل لروما، بالوقت بدل الضائع، حيث سدد فوق العارضة من مسافة 12 ياردة تقريبا، لتنتهي المباراة بفوز الضيوف (2 – 1).

أيمن الحكيم: البدلاء وتغيير طريقة اللعب منحنا الفوز

اعتبر أيمن الحكيم مدرب منتخب سوريا أن التبديلات التي قام بها الجهاز الفني وتغيير طريقة اللعب كان سبب الفوز الذي حققه الفريق على اليابان 2 – على ستاد ثاماسات في باثوم ثاني، ضمن الجولة الثانية من منافسات المجموعة الثانية في بطولة آسيا تحت 23 عاماً 2020 في تايلاند. وسجل عبد الرحمن بركات (9 من ضربة جزاء) وعلاء الدين دالي (88) هدفي سوريا، في حين أحرز يوكي سوما (30) هدف اليابان.
وشهدت المباراة الثانية ضمن ذات المجموعة تعادل السعودية مع قطر 0-0 على ذات الملعب. وتصدرت سوريا ترتيب المجموعة برصيد 4 نقاط من مباراتين، بفارق عدد الأهداف المسجلة أمام السعودية، مقابل نقطتين لقطر، في حين بقي رصيد اليابان خالياً من النقاط.
وقال الحكيم في المؤتمر الصحفي بعد المباراة: "هذا الفوز جاء بعد تعب وجهد، وأشكر جميع اللاعبين وأعضاء الفني والإداري، خاصة بعد العمل الكبير الذي قام به الجميع في الأيام الأخيرة".
وأضاف: "أعد الجماهير أننا دائماً لن نكون مجرد ضيوف في هذه البطولة، وسوف نواصل التطور من مباراة لأخرى، على أمل التأهل للدور الثاني ثم أولمبياد طوكيو".
وكشف المدرب حول تألق اللاعبين البدلاء في الفريق: "استراتيجيتي من بداية البطولة كانت الاستفادة من كل اللاعبين في الفريق، حيث أن جميع اللاعبين الـ23 في التشكيلة قادرين على اللعب في أي وقت، خاصة في خط الهجوم".
وأوضح: "كذلك عند اختيار التشكيلة نقوم بتحليل الفريق المقابل، وأحاول الاحتفاظ ببعض الأوراق الهجومية التي يمكن أن استفيد منها عند وقت الحاجة". وأردف بالقول: "المنتخب الياباني فريق كبير، ونحن نحترمه كثيراً، في المباراة الأولى ارتكبنا أخطاء فردية أضاعت الفوز من بين أيدينا، ولكن في مباراة اليوم لم نكن نريد المجازفة في البداية".
وتابع: "بعد أن شاهدنا أن منتخب اليابان بذل جهد كبير في أول 30 دقيقة من الشوط الثاني، قمنا بعمل تبديلات في آخر ربع ساعة لنستغل العامل البدني، والاستفادة من الهجمات المرتدة السريعة".
في المقابل قال هاجيمي موريساسو مدرب اليابان: "أعتقد أن اللاعبين قدموا كل ما بوسعهم من أجل الفوز في هذه المباراة، ولكن النتيجة النهائية كانت محبطة".
وأضاف: "منتخب سوريا نجح في التقدم بالنتيجة، مثلما حصل معنا في المباراة الأولى، ثم نجحنا في إدراك التعادل، ولكننا تلقينا الهدف الثاني في الوقت القاتل، تماماً كما حصل في المباراة الأولى".
وتابع: "قمت بعمل ست تغييرات عن تشكيلة المباراة الأولى لأنني كنت أريد الاعتماد على لاعبين أكثر جاهزية من الناحية البدنية".
وختم: "كنا نهاجم خلال الشوط الثاني، وكنا في ذات الوقت نحاول عمل توازن بين الدفاع والهجوم، ولكننا عندما لم ننجح في استغلال الفرص، استفاد منتخب سوريا من هجمة مرتدة ليسجل هدف الفوز.
وكانت الجولة الأولى من منافسات المجموعة شهدت فوز السعودية على اليابان 2 – 1، وتعادل قطر مع سوريا 2-2.
وتقام الجولة الثالثة والأخيرة يوم غد الأربعاء، حيث تلتقي قطر مع اليابان، والسعودية مع سوريا.ويشارك في البطولة 16 منتخب تم تقسيمها على أربع مجموعات، وبحيث يتأهل أول فريقين في كل مجموعة إلى الدور ربع النهائي، علماً بأن المنتخبات الحاصلة على المراكز الثلاثة الأولى تتأهل إلى دورة الألعاب الأولمبية 2020 في طوكيو.

أرتيتا يعترف بصعوبة تعويض أوباميانج

ينتظر مايكل أرتيتا مدرب آرسنال، الكثير من مهاجمي فريقه لتعويض غياب القائد والهداف أوباميانج بسبب الإيقاف. وسيغيب أوباميانج، 3 مباريات بسبب الإيقاف بعدما ارتكب خطأ عنيفا أسفر عن طرده أمام كريستال بالاس السبت الماضي.
وقال مايكل أرتيتا إنه سيكون من الصعب بكل تأكيد تعويض غياب الهداف الجابوني. وأضاف أرتيتا لوسائل إعلام بريطانية "فقدان تقريبا أهم لاعب ليس بالأمر السهل. نملك لاعبين آخرين بوسعهم اللعب في هذا المركز". وتابع "الآن عليهم تحسين مستواهم لأنه لن يستطيع مساعدتنا في تسجيل الأهداف. لاعب آخر سيكون مطالبا بالقيام بذلك".

بوكيتينو أحدث المرشحين لخلافة فالفيردي

كشفت تقارير صحفية إسبانية، النقاب عن اسم جديد مرشح لقيادة برشلونة خلال هذه الفترة، بدلاً من إرنستو فالفيردي.
وكان برشلونة قد عرض مهمة تدريب الفريق على الثنائي تشافي هرنانديز ورونالد كومان، إلا أن الأول فضل تأجيل الأمر لنهاية الموسم، فيما قرر الثاني الاستمرار مع منتخب هولندا في نهائيات كأس الأمم الأوروبية.
وبحسب «راديو كتالونيا»، فإن الأرجنتيني ماوريسيو بوكيتينو، المدير الفني السابق لتوتنهام، بات المرشح الأبرز لتولي قيادة الفريق.
ويحظى بوكيتينو بثقة مجلس إدارة برشلونة، في ظل ما حققه مع توتنهام في الفترة الأخيرة، كما أنه لا يرتبط بنادٍ حاليًا، وسيكون التعاقد معه سهلاً.

مفكرة الزوراء

الوقت	البطولة	المباراة
15:30	ملحق دوري أبطال آسيا	تشيناي سيتي – الهند * الرفاع - البحرين
19:00	ملحق دوري أبطال آسيا	الفيصلي – الأردن * الكويت - الكويت
16:00	الدوري التونسي	الترجي الرياضي * النجم الساحلي
16:15	كأس آسيا تحت 23 سنة	تايلاند * العراق
16:15	كأس آسيا تحت 23 سنة	أستراليا * البحرين
16:20	الدوري الكويتي	السالمية * اليرموك
17:00	كأس ايطاليا	نابولي * بيروجيا
20:00	كأس ايطاليا	لاتسيو * كريمونيزي
22:45	كأس ايطاليا	انتر * كالياري
20:30	الدوري التركي	قيصري سبور * فنربخشة
21:00	كأس البرتغال	بورتو * فارزيم
00:15	كأس البرتغال	بنفيكا * ريو أفي
22:45	كأس انجلترا	نيوكاسل يونايتد * روشديل
23:05	كأس انجلترا	توتنهام هوتسبير * ميدلزبره

برشلونة يعلن غياب سواريز أربعة أشهر

أعلن نادي برشلونة الإسباني أن مهاجمه الأوروغوياني لويس سواريز سيغيب لما يقارب أربعة أشهر عن الملاعب بعد خضوعه لعملية جراحية في ركبته اليمنى.
وأورد بطل الدوري الإسباني لكرة القدم في بيان على موقعه الإلكتروني أن سواريز خضع لعملية لمعالجة "إصابة في الغضروف الخارجي لركبته اليمنى"، متابعاً أنه "سيغيب لما يقارب الأربعة أشهر".
ويأتي غياب المهاجم الذي سجل 14 هدفاً في 23 مباراة مع الفريق في مختلف المسابقات هذا الموسم، في فترة حرجة لبرشلونة، تشهد ضغوطاً متزايدة على مدربه أرنستو فالفيردي، ومنافسة محمومة مع ريال مدريد على صدارة الليغا، والتحضير لخوض الدور ثمن النهائي لمسابقة دوري أبطال أوروبا ضد نابولي الإيطالي بدءاً من شباط/فبراير المقبل.

صحفيو كركوك يطالبون بالكشف عن مرتكبي جريمة اغتيال مراسل ومصور قناة دجلة الفضائية وتقديمهم للقضاء

كركوك/نينا:
نظم عدد من مراسلي القنوات الفضائية ومراسل وكالة /نينا/ في محافظة كركوك وقفة تضامنية مع شهداء الصحافة خاصة مراسل ومصور قناة دجلة الفضائية احمد عبد الصمد وصفاء غالي الذين اغتيلا في محافظة البصرة .
وتجمع الصحفيون في ساحة المحافظة للمطالبة بالكشف عن مرتكبي جريمة الاغتيال وتقديمهم للقضاء العادل .

محكمة هولندية تغرّم تركيّا هدّد صحفيا معارضا

أمستردام/ وكالات:
قررت محكمة هولندية تغريم مواطن تركي مقيم على أراضيها وموال لحكومة حزب العدالة والتنمية، بسبب تهديده صحفيًا معارضا.
وأصدرت المحكمة قرارًا بتغريم المواطن التركي مبلغ 1000 يورو بالإضافة إلى أتعاب المحاماة في القضية، بسبب إهانته وتهديده للصحفي بصري دوغان، لتعاطفه مع حركة "خدمة" التي تعتبرها السلطات التركية إرهابية.
وأوضحت النيابة العامة في أمستردام أن قرار المحكمة أصبح نهائيا وقد تم إخطار الأطراف المعنية به، على أن يتم تطبيقه على وقائع الإهانة والتهديد المشابهة، وفق ما ذكرت صحيفة زمان التركية المعارضة.
وعبر الصحفي دوغان عن سعادته بقرار المحكمة، قائلًا "صدور قرار نهائي بمعاقبة الشخص الذي يهددني تطور إيجابي. لن يكون من الممكن بعد الآن إهانة وتهديد الآخرين من خلال الاختباء وراء حسابات وهمية على مواقع التواصل الاجتماعي".
وأضاف "أتمنى أن يدرك أننا نعيش في دولة قانون وديمقراطية في هولندا. أنا أثق تمامًا أن محكمة الجنايات في أمستردام ستصدر قرارًا مشابهًا في 14 دعوى قضائية رفعتها ضد متهمين بتهديدي. ما أجمل أن نعيش في دولة ديمقراطية. ما أجمل أن تكون دولة قانون".
وتابع الصحفي "سأقوم بنشر قرار المحكمة للرأي العام ليكون عبرة للجميع. لقد تجلت العدالة. وقد أصدرت محكمة أمستردام حكمًا بإدانة الموالي للرئيس رجب طيب أردوغان. ستظل تهمة الإهانة والتهديد مسجلة في سجله مدى الحياة. النيابة العامة أرسلت لي خطابًا حول دفعه تعويضًا. ولكن، هل هذا يكفي أمام الكثير من الإهانة؟".

إكليل أسود للاحتفال بيوم الصحفيين في تركيا

متابعة/ الزوراء:
أحيى عدد من الصحافيين الأتراك في ألمانيا يوم "الصحافيين العاملين"، والذي يصادف العاشر من يناير كل عام، بوضع إكليل أسود أمام مقر القنصلية التركية في هامبورغ، لتسليط الضوء على انتهاكات حقوق الصحافيين وقمعهم واعتقالهم في تركيا.
وألقى رئيس تحرير صحيفة "البريد الأوروبي" "Avrupa Postası" عادل يغيت، كلمة بالنيابة عن الصحافيين المشاركين في الوقفة الاحتجاجية، قائلا "نود أن نتضامن مع زملائنا الصحافيين المعتقلين، من خلال تصرفنا الرمزي بوضع إكليل زهور أسود. لقد جئنا هنا معا من أجل الوقوف جنبا إلى جنب مع المئات من الصحافيين المفصولين من عملهم بسبب أفكارهم، والتضامن مع أكثر من 170 صحافيا معتقلا في تركيا".
وأضاف "تركيا تحتل المرتبة الـ156 بين 180 دولة حول العالم من حيث حرية الصحافة. في تركيا لا يمكن الاحتفال بمثل هذه المناسبات، في ظل سيطرة نظام الرئيس رجب طيب أردوغان على 95 بالمئة من وسائل الإعلام. اليوم هو يوم أسود بالنسبة لتركيا".
وأوضح يغيت "أن تركيا أسست في ظل النظام الرئاسي كيانا صحافيا جديدا باسم "المجلس الإقليمي للصحافة"، تابع لرئاسة الجمهورية، ومدعوم من ميزانية الدولة لضمان السيطرة على الصحافيين.
وكشفت مؤسسات تركية معنية بالصحافة وحريات الكتابة عن أرقام صادمة، بمناسبة يوم الصحافيين العاملين في تركيا، مؤكدة وجود 11 ألفا و157 صحافيا تركيا دون عمل في تركيا، فيما جرت محاكمة 12 ألف صحافي في الفترة ما بين 2003 و2018، ولا تزال السلطة تعتقل 91 صحافيا، وحُكم على 59 صحافيا بـ200 سنة حبسا في عام 2019.
جاء ذلك في بيان مشترك لجمعية الصحافيين الأتراك، واتحاد كتاب تركيا، وجمعية كتاب تركيا «PEN»، وجمعية الصحافيين المعاصرة، واتحاد ناشري تركيا.
وقال البيان إن عدد الصحافيين الذين ألغيت بطاقتهم الصحافية في آخر 5 أعوام بلغ 3 آلاف و804، وعدد الصحافيين الذين ألغيت بطاقتهم الصحافية عقب محاولة انقلاب 15 يوليو 2016، بسبب الأمن القومي هو 685.
وقال رئيس جمعية الصحافيين الأتراك، تورجاي أولجايتو، إن المشاكل والمخاطر التي تنتظر الصحافيين في البلد تتزايد باستمرار. والسلطة الحاكمة تفعل كل ما بوسعها للحد من حقوق الصحافيين في تلقي الأخبار والمعلومات، ونحن نواجه عقلية تحاول تجريم الصحافة.
من جانب آخر، تعرض الرئيس التركي ، رجب طيب أردوغان ، لانتقادات بسبب احتفاله، الجمعة، بيوم "الصحافيين العاملين" فيما تضم السجون العشرات من الصحافيين المعتقلين، وبات آلاف آخرين ممنوعين من مزاولة العمل.

فيسبوك يغير جلده قبل الربيع

سان فرانسيسكو/ وكالات:
بدأت شبكة فيسبوك للتواصل الاجتماعي السماح لبعض مستخدمي موقع فيسبوك عبر أجهزة الكمبيوتر المكتبي، تجربة التصميم الجديد، الذي سبق الإعلان عنه لأول مرة في أبريل الماضي، حيث إنه أقل تشويشا ، ويستخدم أيقونات أشد وضوحا.
وذكرت شركة فيسبوك أنها تعتزم إتاحة التصميم الجديد على نطاق واسع قبل حلول الربيع القادم.
وفي حين أن "نسبة صغيرة" من المستخدمين يمكنهم الوصول إلى التصميم الجديد للموقع لأول مرة، فإنهم سيجدون رسالة تدعوهم إلى المساعدة في اختبار ما سمته الشبكة "فيسبوك الجديد". وإذا وافق المستخدمون ، فإنه سيتم السماح لهم إما بإعداد الموقع لاستخدام الخلفيات البيضاء والألوان الأشد وضوحا، أو الخلفية المعتمة مثل الخصائص الشهيرة التي يتم تقديمها عبر أجهزة الكمبيوتر والهواتف الذكية آيفون والأجهزة التي تعمل بنظام التشغيل أندرويد.
وتحاول شبكة التواصل الاجتماعي ، التي تضم نحو 2.5 مليار مشترك، تجاوز العديد من المشكلات الخاصة بعدم احترام خصوصية المستخدمين، خاصة أن هناك مخاوف كبيرة من نقص استعداد الشبكة لمواجهة محاولات التأثير على الانتخابات الرئاسية الأميركية المقررة في نوفمبر القادم.

عُمان تصوغ قانونا موحدا للإعلام

مسقط/وكالات:
أعلن علي بن خلفان الجابري وكيل وزارة الإعلام العمانية عن الانتهاء من صياغة قانون موحد للإعلام يهدف إلى جمع مختلف أنماط الإعلام تحت مظلة قانون واحد.
وأضاف خلال محاضرة حول "السياسة الإعلامية للسلطنة" أن الوزارة ستعكف في المرحلة المقبلة على تنظيم الإعلام الإلكتروني عبر مركز الإعلام المجتمعي الذي يقوم بالدراسات العلمية بالتعاون مع جامعة السلطان قابوس.
واستعرض الجابري الأدوار التي تضطلع بها وزارة الإعلام في مختلف الجوانب المتعلقة بالقطاع الإعلامي والإعلام الجديد والمصنفات والمطبوعات.
وأوضح أن السياسة الإعلامية للسلطنة متزنة، مشيرا إلى أن الوزارة تضطلع بتنظيم قطاع الإعلام ومتابعة تنفيذ السياسة الإعلامية وإعداد الخطط والبرامج التدريبية.
وتطرق إلى دور وكالة الأنباء العمانية في بث الخبر الرسمي بمصداقية، وتوسعت في نشاطها بشكل تدريجي وملحوظ، حيث وصل عدد المراسلين المحليين بها إلى 55 مراسلا، إضافة إلى 11 مراسلا خارجيا.
كما تناول قانون المطبوعات والنشر وكذلك لجنة المطبوعات والنشر التي تشرف عليها الوزارة التي تضطلع أيضا بإصدار الأرقام المعيارية وإجازة المصنفات الفنية والإعلانات ومتابعة محتوياتها.
وأشار إلى أن عدد التراخيص الممنوحة في العام الماضي وصل إلى ما يقارب 1079 ترخيصا من بينها العديد من التصاريح للمصنفات الإعلامية.
وجاء في المادة (31) من النظام الأساسي للسلطنة أن "حرية الصحافة والطباعة والنشر مكفولة وفقا للشروط والأوضاع التي يبيّنها القانون. ويحظر ما يؤدي إلى الفتنة أو يمس بأمن الدولة أو يسيء إلى كرامة الإنسان وحقوقه".
وفي مجال الإعلام الخارجي، بيّن أن الوزارة بذلت جهدا كبيرا في هذا المجال فقد زار السلطنة خلال العام الماضي حوالي 256 صحفيا من مختلف دول العالم، إضافة إلى مشاركة السلطنة في العديد من معارض الكتاب بمختلف دول العالم، مثل معرض باريس ومعرض بروناي الذي كانت به ضيف شرف.
وأطلقت عمان هذا العام جائزة مسابقة الإجادة الإعلامية (وثائقيات)، إضافة إلى مبادرة "أنسنة الإعلام"، بالتعاون مع الملتقى الإعلامي العربي إلى العالمية وذلك بشراكات دولية، وبدأ التنفيذ الفعلي لبرامج وخطط ومشاريع إعلام المستقبل بالتنسيق مع المجلس الأعلى للتخطيط ومكتب رؤية عمان 2040. كما سيتم تدشين برامج تنمية المهارات الإعلامية للناشئين واليافعين وذلك بالتعاون مع مكتب منظمة اليونسيف بالسلطنة واللجنة الوطنية للشباب ومجموعة رؤية الشباب.

قيود وإجراءات حوثية مشددة ضد وسائل الإعلام الموالية

صنعاء/وكالات:
يضيّق الحوثيون القيود على وسائل الإعلام الموالية لهم في صنعاء، بعد تجرّؤ إحدى الشبكات الإعلامية على انتقاد نواب في برلمان صنعاء، وفرض إجراءات عقابية عليها تمهيدا لإغلاقها.
ووجّه برلمان صنعاء، الحكومة الموازية في العاصمة اليمنية، بإحالة موضوع شبكة "الهوية" الإعلامية إلى نيابة الصحافة والمطبوعات لاتخاذ الإجراءات القانونية والدستورية، تمهيدا لإغلاقها بعد أن انتقدت عددا من نواب البرلمان.
وفي مفارقة غريبة، قرن المجلس الإجراءات العقابية بحق الشبكة الموالية للحوثيين، بتوصيات أخرى أكد فيها على تعزيز حرية التعبير والفكر ومنح العمل الإعلامي كافة حقوقه المكفولة دستورياً وقانونياً.
واستدعى البرلمان في جلسة سابقة، ضيف الله الشامي وزير الإعلام في الحكومة الموازية، لمناقشة وضع شبكة الهوية الإعلامية، وقالت مصادر مطلعة إن أهم التساؤلات التي وجهت للوزير تركزت حول إجراءات وزارته القانونية حيال ما يبث على قناة الهوية وما يكتب على الصحيفة التابعة لها، وما يرد على لسان رئيس مجلس إدارة الشبكة، محمد العماد، من خلال برنامجه المسمى "قبة البرلمان" الذي يبث على القناة الفضائية التابعة للشبكة.
كما أكدت المصادر أن أحد النواب الحوثيين طلب من الشامي الرد حول الموقف القانوني لوزارته من شبكة الهوية التي تضم صحيفة وإذاعة وقناة فضائية، قائلا إنها أصبحت مصدرا للجدل والفتن بين أبناء الوطن الواحد، على حد تعبيره.
وكان من بين الأسئلة التي وجهت للشامي لماذا يتم السماح لبعض الصحفيين والإعلاميين بالتهجم على أعضاء برلمان صنعاء في وسائل الإعلام المختلفة، خاصة قناة "الهوية" الفضائية وصحيفتها.
وأصدرت لجنة تابعة لبرلمان صنعاء قبل أسبوع تقريرا حول الشبكة، قالت فيه إن الشبكة وجهت "إساءات نالت من قيادات الدولة وشخصيات اعتبارية حزبية ووطنية، وتعدت على مجلس النواب وشخصية رئيس المجلس".
وأضاف التقرير أن "اللجنة لا تريد أن تسترسل كثيرا في تفنيد الإساءات والعبارات والكلمات الهابطة الذي يستخدمها برنامج 'قبة البرلمان'، والأكثر من ذلك كله أنها تعارضت تماما مع محظورات النشر المبيّنة بشكل واضح في قانون الصحافة والمطبوعات ولائحته التنفيذية".
من جهتها، دعت شبكة "الهوية"، وسائل الإعلام اليمنية والأجنبية للتضامن معها، وقالت إنها تتعرض لمضايقات وقيود من أعضاء برلمان صنعاء الذي وصفته بـ"المنتهية ولايته"، ومحاولة إخراس الأصوات التي تكشف الفساد وفق الشبكة.
وانطلقت قناة "الهوية" في العاصمة اليمنية صنعاء في 16 أبريل 2018 وحضر حفل الافتتاح عدد من مسؤولي الحكومة الموازية الحوثيين، وزعم محمد العماد رئيس مجلس إدارة شبكة "الهوية"، أن القناة "تعد إضافة نوعية للإعلام المستقل والمحايد، في ظل الأوضاع الصعبة التي يعيشها اليمن"، مشيراً إلى أن "القناة التلفزيونية، قناة بهوية يمنية، تجسد الهوية اليمنية وتعززها". غير أن مصادر أكدت دعم الحوثيين للقناة، وهو ما بدا واضحا خلال حفل الافتتاح.
كما طالب البرلمان خلال جلسة السبت بتعديل قانون الصحافة والمطبوعات لسنة 1990، واقترح مشروع قانون جديد ينظم العمل الإعلامي المرئي والمقروء والمسموع والإلكتروني وتقديمه إلى المجلس لإقراره.
ونظرا لأن القانون لم يصدر بعد، أقر برلمان الحوثيين توصيات للحكومة الموازية تمنحها دور الرقيب والقاضي والجلاد على وسائل الإعلام، تحت مسمى "تشخيص وتقييم النقد المنطقي والموضوعي" لأية سياسات أو إجراءات خاطئة لجميع الوسائل الإعلامية المصرح لها بالعمل ومنع السلبيات والظواهر والحالات التي تمارس خلافاً للقانون والنظام وتوجيه النقد كذلك للسلوكيات والتصرفات الخاطئة لأية وسيلة إعلامية أيا كانت. وأقر أيضا إيقاف ما اعتبره "ممارسات ومواقف ضيقة وقصيرة النظر لأية وسيلة إعلامية".
وتتعلق هذه التوصيات بوسائل الإعلام الموالية أصلا للحوثيين والخاضعة لسيطرتهم التامة، والتي باتت الوحيدة المتبقية في صنعاء بعد مداهمة الحوثيين لعشرات المقرات الإعلامية ونهبها وتدمير محتوياتها.
ومنذ إحكام سيطرة الميليشيات على صنعاء، ارتكبت أبشع الجرائم والانتهاكات بحق الحريات الصحفية كالاعتداء والقتل والتهديد والاختطاف والنهب والفصل عن العمل.
وذكرت إحصائية رسمية للحكومة الشرعية، أن 22 وسيلة إعلام احتلتها ميليشيات الحوثي. وتنوعت تلك الوسائل التي تم احتلالها بعد عام واحد من الانقلاب، ما بين صحف ورقية وإذاعات ومجلات وقنوات فضائية.
وتقول الإحصائية إن نحو 1000 صحفي وإعلامي اضطروا إلى النزوح ومغادرة اليمن تفادياً لتعرضهم للاختطاف أو القتل. كما تم حجب أكثر من 280 موقعاً ووكالة وشبكة إخبارية محلية، واستنساخ بعضها بمواقع بديلة تنفّذ من خلالها سياساتها وحملاتها التحريضية.
وذكر وزير الإعلام اليمني معمر الإرياني، في تصريحات صحفية سابقة، أنه كان في اليمن قبل انقلاب الميليشيات، نحو 280 صحيفة ومجلة «يومية، وأسبوعية، وشهرية، وفصلية»، و4 قنوات رسمية، و15 قناة خاصة.
ويقول متابعون إن الحوثيين أنشأوا ماكينة إعلامية كبيرة تعمل على بث الأخبار والشائعات بعد أن أغلقت ونهبت وسلبت كل وسائل الإعلام الحرة.
ومن ضمن هذه الوسائل قنوات "المسيرة" " و"المسيرة مباشر"، و"الساحات" و"الهوية"، و"اللحظة"، و"اليمن اليوم" البديلة، والقنوات الرسمية التي استولوا عليها بقوة السلاح وكلها تبث سموماً تعمل على تدمير النسيج الوطني اليمني.
وأعلنت نقابة الصحفيين اليمنيين، مطلع الشهر الحالي، عن 134 حالة انتهاك طالت الحريات الإعلامية في البلاد خلال العام الماضي، وارتكب الحوثيون جلها.
وقالت النقابة في تقريرها السنوي، إن الانتهاكات تنوعت بين الاختطافات بـ31 حالة، ثم الاعتداءات بـ24 حالة، والمحاكمات والتحقيقات بـ23 حالة، والتعذيب بـ15 حالة، ثم المنع من التغطية الصحفية ومنح حقوق الصحفيين بـ13 حالة، ثم التهديد والتحريض على الصحفيين بعدد 11 حالة، يلي ذلك حجب المواقع الإلكترونية بـ10 حالات ومصادرة الصحف وممتلكات الصحفيين بخمس حالات، وأخيرا بحالتي قتل.
وطالبت نقابة الصحفيين "بإطلاق سراح جميع الصحفيين المختطفين وإيقاف مسلسل التنكيل بهم، والزج بهم في محاكمات هزلية تتنافى مع مبادئ العدالة وقيم الحرية".
وأشار التقرير إلى أن عدد الصحفيين الذين قتلوا منذ بداية الحرب وحتى اليوم في اليمن، ارتفع إلى 35 صحفيا ومصورا وعاملا في المجال الإعلامي.
وذكر التقرير أن حالة الإفلات من العقاب لمرتكبي هذه الجرائم بحق الصحافة والصحفيين لا تزال هي السائدة "الأمر الذي يجعلنا نؤكد أن هذه الجرائم لن تسقط بالتقادم ولا بد للجناة أن ينالوا جزاءهم الرادع".

قصة قصيرة

سريع سيد شباب أهل البصرة

زيد الشهيد

في ١٤ فبراير قبلَ خمسة عقودٍ ، وفي ليلـة كانَ المطـرُ أغنيـةً شتائيةً تغسلُ البيوتَ والشوارعَ ، وتضيـفُ لشـط العرب نسـبةً مـن المـاءِ السـماوي تمخَّضت نزيهةُ بنت جـواد بنيّان فولدت ولـداً سـعدت لمجيئـه ، لكنَّهـا كانـت تريد هواءً يدخـل رئتيها فهـيَ تشـعرُ بالاختنـاق؛ أو أنَّ اعضاءَهـا ودمَهـا اسـتنفذا الاوكسجين وكانت بحاجه له ، فأشـارتِ الى النافذة ... هرَّعت نـوّارة ، أختُهـا التـي تصغرها بثلاثـة أعـوام وقـد لازمتهـا سـاعاتِ المخـاض الى النافـذةِ فأشرعتها ، ودعَتَ الهواءَ يدخل تياراً متشرباً برطوبةٍ تفتَّح قلبُ نزيهة له ، وافعمَها بارتياح .

ذلـك الارتياحُ رسـمَ لها اسـمَ الولـد ، فتمتمـت من بـين ثنايا الوجعِ والاعياءِ : اريد أنْ اسميه سريعَ.

فكان سريع اسماً دوّن في اليوم التـالي في سـجلِ دائـرةِ نفـوسِ العَشار .

في الأيـام الاخيرةِ من عامِه الاول اعتـلى سَريـع ناصيـةَ الزحوفِ ، بعـد شـهرٍ صارَ يمـشي ، وإنْ بتعثّرٍ .

زحوفُـه ومشـيهُ وتعثـّره كان يُفعـم قلـبَ الأبِ رشـيد المـولى بالهنـاء ... يفـرِدُ لـه الذراعين فيحتضنـه ويرفَعـه الى الهـواءِ ليكـون حركـةَ سرورٍ وضحكة فيهـا شـهقةٌ يُطلقهـا الصغيرُ الذي استحالَ نسيماً يخفق.

بعـد شـهرٍ مـن صرفِ سريـع عامَه الاول جاء خبرُ موتِ رشيد المولى، في ميـاهِ الخليج على بعدِ فرسخين من مدينة الفاو ، غرقاً في قاربٍ مـع مجموعةِ صيادين ضربَهـم اعصـارٌ مجنـونٌ لـم يصدِّق البصريون حصولَه ؛ لأن اعصـاراً كهـذه لا يحـدث إلا في أعـالي البحـار ... وعندما حصل وبحثُ الغواصون عن الغرقى في اعماق اليم لم يعثروا سوى على غريقٍ واحد .

يومهًا بكـت نزيهةُ بنـت جواد ، وولولـت .. خدَّشـت وجهَهـا وشـقّت زيقَها . اعانتها نسـاءُ المحلَّة على تخطّي الازمة الثقيلة والفقدِ المريع ؛ وقالوا لهَا : « إنْ كنـتِ تحبّين ابـن المولى حافظي على ولـده سريـع . ففيـه كلُّ ذكرياتِـه معَك . سيشـعرُ وهو في قـبره المائـي بالاطمئنـانِ لو كرَّستِ وقتَك لولده فلا تفكّرين بالزواجِ من رجـلٍ آخر رغم أنكِ شابّة يتمنّاك ألفُ شاب».

يومَها صفعت وجهَها لسماعها ذيلَ الكلام ، وراحت تردِّد : «أبعدَ رشـيد المولى يدنِّس قلبي رجلٌ ، ويرتعَ في بسـتاني مَن يسمَّونه زوجاً».

وكانت عـلى قرارِهـا صامدةً ، صلبة .

اسـتمرَّت منتصبةً ، مثلَ شجرةٍ ، لـم تُثنِهـا اشـهارات الاغراء ، ولا هزَّتهـا رياحُ الضفـر بعديدِ المتقدمين .

كانوا من الشـبابِ الميسـورين الحـال، الطامعـينَ بها شـقراءَ بعينينِ خضراوين، وقامة تقرَبُ من قامَاتِ عارضات الازياء .

ظلَّـت تقفُ أمـام المـرآة تتملّى ملامحَهـا، وقسـماتها، وانتصابَهـا . ثـم تقـارنُ مَـن تقدَّم لها برشيدِ المولى.

« رشـيدُ المولى سيدُ شـبابِ أهل البصرة » ، كانت تقول ،.. « إنّه الحبيبُ الذي يُحبُه شـطُّ العرب ... هـو الرَّطـبُ البرحـي، ومَن بَعدِه شيص».

تتقهقـرُ آمـالُ المتقدمين لطلبِ يدِها بينما تتقـدمُ اعوامُ العمرِ بولدِهـا سريـع.

سريعُ يدخلُ المدرسـةَ الابتدائية فيجتازها طفـلاً توصِلُـه مرّةً أمّـه نزيهـة إلى بابِ المدرسـة ؛ ومرّات تتولّى خالتُه نوّارة المهمّة .. تنتظـرُ خروجَه عنـدَ اقترابِ الدوامِ مـن الانتهـاءِ فيخطو .. يحدِّثُهـا عمّـا قالَ ، ومـا كتبَ ؛ وما حصل .

سريعٌ يتفوَّقُ في دراسـةِ المرحلة المتوسـطة فتىً يتداولُ اسـمَهَ المدرسونَ في ادارةِ المدرسة ، وفي اجتماعهم الدوري يعدُّونه ضمنَ الطلبـةَ المتفوقين الذين يُشـار لهـم بالبَنان ، آملاً في رؤيتِهم له في قابلاتِ الاعوامِ عالِماً تفخر به البصرةُ والعراق... تتلقّى لوحةُ الاعلانـاتِ ولأكثـرَ من اسـبوع صورتَه في اللافتة المؤطرة ببروازٍ مـن الخشـبِ الصَـاج اللميع « فارسُ الصـفِّ « ... ويقرأُ طلبةُ المدرسـةِ الاسـمَ « سريع رشيد المـولى » فيطالعـون صورتَـه بوجهـه الـذي كقرص عَسـل ، وبعينَيـه اللتين تعجّـان اشراقاً تنتشرُ بين ذرّاته تنبؤات لشـابٍ سـيحملُ مَشـكاةِ نورِ المعرفة ، فيسـيرُ به بين حـواريّ البصرة يُمطرُ على شـبابها وفتيتِها نورَ العلم المشـع . فيُضيءُ دواخلَهم ، ويجَعلُهـم كما هـو : مصباحٌ مشرقٌ ونيّرٌ .. قدمٌ ترسمُ خُطى الاستنارةِ والبناءِ القويم

يُقبـل سريـعُ عـلى المرحلـةِ الاعداديةِ فيجتازُ الاعوامَ الثلاثةَ متميـزاً .. ينظـر اليه اسـاتذته بعين الاكبـار ، ويطالعه أقرانُه بقلبَ التمنّـي أن يكونوا نماذجَ عنه ؛ في علمِه وخلقِه ، في هدوئه ورصانتِه .

سريـعٌ اليـوم ؛ وقـد اجتـازَ الخمسـينَ عامـاً ، يـضربُ في شوارعِ العشّار بلا هدى ... لقد رماه القدرُ بجلطة حملت معها كلَّ تبعاتِ تيهِ العقلِ ، وتشـتّت الذاكرة .

يغمـره شـعور أنّـه يـدب على ارض شوارعِ البصرة وازقتها ... يتوقّـف كثيراً يطالع ما حوله .. يرمي رأسه بين كفّيه ويعصره ليستعيد صوراً وأشياءً ، أحاديثاً وقـراءات فلا يقـدر ... الجلطةُ كانـت قاسـيةً بالقـدر الـذي جعلتـه ينسى حتـى اسـمِه ... وعندما يُسئلُ عن الاسم يبحث في كتـبِ الرأس المبعثرةِ ، وأوراقِ العمـرِ التي تمزَّقت فغدت نثاراً .. ما يلبث أنْ يهزَّ رأسَه تململاً ، ويروح يخطو .

الرأي الآخر

مظفر النواب.. «كهرمان، وثلاث امنيات»

رائد الحواري

معـروف أن مظفر النواب شـاعر يطـرح أفكار سياسـة عـن الواقـع العربـي، وهـو يسـتخدم المبـاشرة والصوت العـالي، وميزة مـا يقدمه من شـعر في طريقـة الإلقـاء التي تعطـي القصيدة رونق خاص، ولكن عندمـا نقرأ قصائده نجدها (متواضعة) وقاسية، فكثر المشاهد والمؤلمة تثير القارئ وتجعله منفعل، ففي قصيدة «كهرمان» نجـده يسـتخدم لغـة عاديـة جـدا، وبسـيطة، وتبدو للقارئ العـادي لا جديد فيها، فهي خالية مـن الصـورة الشـعرية، فمـا هـي ميـزة هذه القصيدة؟.

اسـتخدام الشـاعر للغة العاديـة والصوت العالي والمباشرة، تم محوه وإزالته من خلال الاسـلوب السـاخر الـذي اسـتخدمه الشـاعر، وهنا يكمن ابـداع «مظفـر النـواب»، يقدم مشـهد سـياسي نسـمعه يوميـا، لكي طريقـة تقديمـه وترتيب (الخـبر) هو المذهل، فهو يعري النظام الرسـمي العربي بهذه الطريقة:

« كهرمان ... يا كهرمان
هل علم فلسطين هو الممنوع
وتزدحم بأعلام (الفيفا) بلادي
وبأعلام الألمان
في غزة يتولى القصف
والبلدان العربية تبذل أقصى طاقتها
من جُمـل التنديد وعبارات العنف هذا يسـتغرب الاستخدام المفرط للقوة
وآخر يدعو الشقيقة إسرائيل لضبط النفس
والثالث يخشى من دورة عنف
والرابع يرسل أرخص أنواع البطانيات
لتحمـي القتلى مـن أمطـار الصيـف في القاهرة
اجتمـع الوزراء(الحمد لله لـم يتأخر منهم أحد، هذا أكبر إنجاز في هذا الظرف»

بهـذا الشـكل يقدم الشـاعر قصيدتـه، فرغم أننا نسـمع ونقرأ مثل هذا الخبر/المشهد باستمرار، إلا أن طريقـة تقديـم الأخبار/المشـاهد، جعلت المشـهد الواقعي سـاخر، يبن هزالـة الموقف مع أهمية الحدث.

وفي قصيـدة «ثـلاث امنيـات، نجـده يسـتخدم أسـلوب آخـر ليخفـف عـن المتلقـي من قسـوة الأحداث ومـرارة الفكرة التـي يطرحها، فنجده يسـتخدم الحروف بغـزارة والكلمـات القصيرة، فيبـدو وكأنه لا يريد أن يرهق القارئ بالمشـاهد والألفاظ القاسية والمؤلمة:

«...أضيء الشمع وحدي وأوافيهم على بعد
وما عدنا رفاق
لم يعد يذكرني منذ اختلفنا أحد غير الطريق
صار يكفي
فرح الأجراس يأتي من بعيد
وصهيل الفتيات الشـقر يسـتنهض حجم الزمن المتعب
والريح من الرقعة تغتاب شموعي
رقعة الشباك كم تشبه جوعي
وأثنا كلها في الشارع الشتوي
ترخي شعرها للنمش الفضي
للأشرطة الزرقاء واللذة
هل أخرج للشارع
من يعرفني
من يشتري بقليل من زوايا عينيها»

إذا توقفنا عن عند المقطع السابق نجده (غارق) بالحـروف والكلمات القصيرة: «عـلى، بعد، وما، لم، يعد، منذ، أحد، غـير، صار، فرح، من، حجم، كـم، هل» وهـذا ما يجعلنـا نقول أن الشـاعر في عقله الباطن، يعرف أنه يقدم مادة ذات مضمون قـاسي ومؤلم، لهذا نجده يحاول قدر المسـتطاع أن يخفـف على القـارئ من هذه حدة القسـوة، ويحد من حجم الألم قدر المستطاع، فاستخدم في «كهرمان» السـخرية، وفي ثلاث أمنيات الحروف والكلمات القصيرة.

آراء للمناقشة

«نادي السيارات» للأسواني.. أسئلة التأريخ والراهن

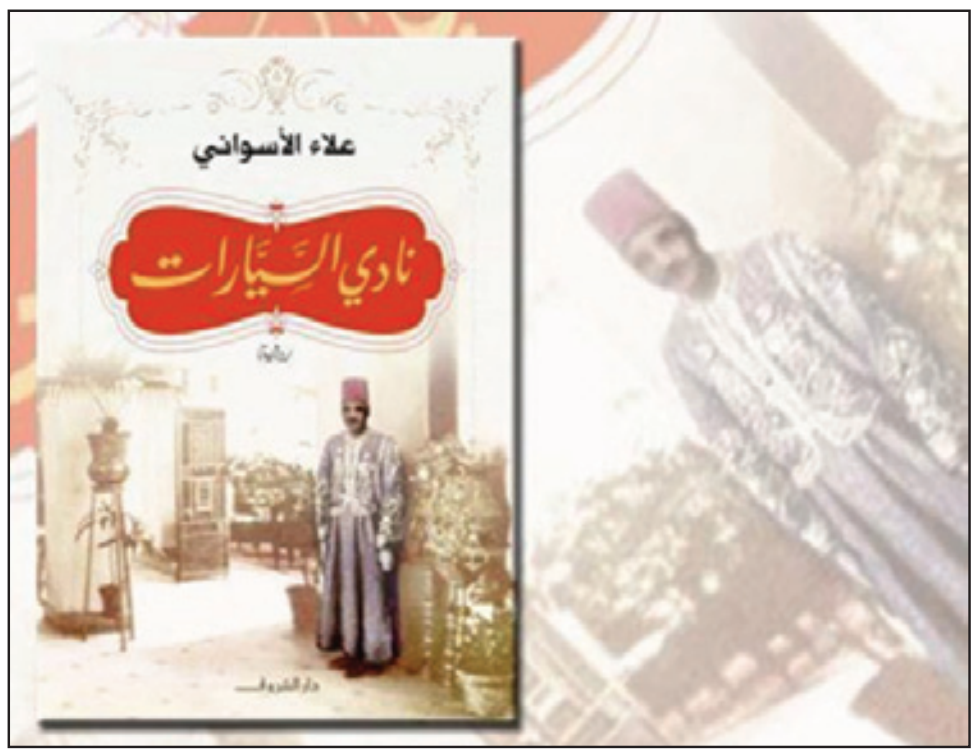

يعـود الروائـي علاء الأسـواني إلى أواخر أربعينيـات القرن الماضي في روايتـه «نـادي السـيارات» -التي صـدرت مؤخـرا عـن دار الشروق بالقاهـرة- ليثـير أسـئلة الراهن المـصري ويطرح جدلا بـين النقاد حول تقييم العمل الروائي الجديد، رغم النجـاح الذي حققه إذ نفدت الطبعة الأولى منه بالكامل.

وينطلـق الأسـواني في روايته مما سماه «عالم خلفي يقبع في الظل منسـيا خلـف أضـواء السـيارات المبهـرة» هنـاك حيـث يكمـن «صنـدوق دنيـا عمـلاق» ويعمل صاحب «شـيكاغو» على فتح ذلك الصندوق وتشريح عالمه من خلال شخوصه ونظام علاقاته، طارحا تسـاؤلات بقيـت قائمـة في مصر حتـى الآن حتـى أن بعـض النقاد رأى في «نـادي السـيارات» -وهـو عنوان الرواية- صورة مصغرة من مصر ما بعد ثورة ٢٥ يناير.

والروايـة هـي الثالثـة للأسـواني بعـد «عمـارة يعقوبيـان» التـي حققـت نجاحـا واسـعا، وروايـة «شـيكاغو». وقد تعاملت الرواية الأولى مـع الواقع الـذي كان قائما في مـصر قبـل ثـورة ٢٥ يناير، وعبرت عن الخلل القائم سياسـيا واجتماعيـا واقتصاديا، مع وضع خطوط درامية تراوح بين الفساد السـياسي والاقتصـادي والأبعـاد الطبقيـة، وتعد مـن الأعمال التي أرخـت لظـروف انطـلاق الثـورة المصرية.

واعتـبر الروائـي عـلاء الديـب أن الأسـواني في روايتـه الجديـدة «يهتـم أولا بإحـكام البنـاء» إذ يعمد إلى تركيز «العمارة والإنشـاء والأساس والشخصيات وتفاصيل العلاقة بين البشر والمكان، والبشر والظرف الاجتماعـي، والبشر بين بعضهم».

وأضاف «يخوض الروائي في عمله هذا الثالث المهـم تجارب خارجية في المدخـل وفي التنفيذ، ولكنه يعود سريعـا إلى الخـط المسـتقيم الذي يربـط القارئ به في متابعة أخاذة، يحبـس المتابـع فيهـا أنفاسـه، والأحداث تتصاعد والشـخصيات تتشـابك، خالقـة بـشرا أحيـاء، تحبهـم وتغضـب منهـم، وأماكن واضحة ورائحة زمن قديم».

وشـدد الديب على الخيط الدارمي في الـصراع بين «القهـر والكرامة» في رواية «نادي السيارات». واعتبر الكاتـب جـلال أمـين أن الروايـة تـؤرخ «لحقبة زمنيـة تمتد خلال فـترة الأربعينيـات مـن القـرن الماضي، وتقـدم الواقع الاجتماعي والسياسي» السائد حينها.

(اعتـبر الناقـد حلمـي النمنم أن الرواية لا تقـدم صورة جديدة ولا مبتكرة عن الفترة التاريخية التي تغطيهـا، منتقدا ما اعتبره تكرارا ووجـود خيـوط دراميـة لا حاجة لها)

تكرار

وفي مقابـل احتفـاء بعـض النقد بالعمل الروائي الجديد للأسـواني، أبدى نقـاد آخرون تحفظات حول الرواية، واعتبر الناقد حلمي النمنم أن الروايـة «لا تقدم صورة جديدة ولا مبتكـرة عن الفـترة التاريخية التـي تغطيها» منتقـدا ما اعتبره «تكرارا» «ووجـود خيوط درامية لا حاجة لها» في سياق الرواية.

ويصور الفصـل الأول من الرواية قيام مخـترع ألماني باخـتراع أول نمـوذج للسـيارات وكيـف لاقـى اختراعـه مواجهـة واعتراضـا، ووقـوف زوجتـه إلى جانبـه حتى حقق نجاحا في مشروعه. ولا يؤثر الفصـل مـن قريـب أو بعيـد على مسـار الرواية، وفـق النمنم الذي اعتبر ذلك «نقطة ضعف».

واعتـبر آخـرون أن الفصـل الذي تضمن لقاء الكاتب بأبطال روايته أيضـا لا يؤثر على نسـيج الرواية. وفي هـذا الفصـل يتحـاور الكاتب مع اثنـين من شـخصيات روايته يلومانـه عـلى طريقـة صياغـة شخصيتيهما.

يُشـار إلى أن الطبعـة الأولى لرواية «نـادي السـيارات» قـد نفـدت، وتـم إصدار الثانية لهـا. وعادة ما يقـوم النـاشرون بطباعـة عشرة آلاف نسـخة من إنتاجات الكتاب المعروفين بكل طبعة.

والأسـواني روائي مصري وطبيب أسـنان من مواليد عام ١٩٥٧. وله عدد كبير مـن الروايات والقصص القصيرة والمقالات. وكانت «عمارة يعقوبيان» من أوائل الروايات التي تجاوز عـدد طبعاتهـا ١١ طبعة، والتي يرجـع البعض الفضل إليها في إعـادة الاعتبـار للروايـة عـلى مستوى المبيعات.

قصيدة

ماذا تُخبّئُ..؟

وليد جاسم الزبيدي

من طيفِ حُسنكِ ماملكتُ لساني..
قلْ كيفَ أقوى إنْ رأتْ عينانِ..
طولٌ يشقّ الضّوءَ يملأني ندىً
وتتوهُ في تلكَ الدروبِ معاني..
ولها ابتسامٌ لا يتمّ بَلوحةٍ
سيظلّ رمزَ براعةِ الفنّانِ..
ولها شفاهٌ طعمُ لوزٍ في فَمي
ثملتْ بكأسِ الحبّ والأحزانِ..
وتعطّرتْ كَتُبٌ بهمسِ حروفَها
وتسابقتْ فكَرٌ من العَنوانِ..
أشتاقُ همستَها وأهوى صوتَها
ويهزّني طربٌ من الألحانِ..
يشتاقُها لَهَفٌ وعشقٌ والهٌ
عصفورةٌ ظمئتْ الى الغدرانِ..
الكحلُ يسبي والجمالُ ضفائرٌ
فاضَ الشّذا ثملاً بكلّ مكانِ..
تستلّ ضحكتها وتتركني مُنىً
تجتاحني قُبلٌ بذي الأحضانِ..
ماذا تُخبّئُ في الحشاشةِ حُرقةٌ
بالدمعِ تغمرُ وَهدةَ الوديانِ..
ماذا تُخبئُ طفلةٌ في أعينٍ
بعضَ انبهارٍ في نثيثِ بيانِ..
بعضَ انتشاءٍ في عبيرِ رسائلٍ
بعضَ ارتجافٍ في صدَى الأركانِ..
ماذا تُسمّيكَ الليالي بعدما
غمرتْ سُهادَكَ والهمومُ أواني..
جعلتْكَ لُعبتَها وكنتَ نديمَها
فخلتْ بقلبٍ نحوَ عشقٍ ثانِ..
ورمتْكَ أوراقَ الخريفِ بسُكرةٍ
نسيتْكَ في نارٍ وبينَ دُخانِ..

الثقافة ودورها في بناء الإنسان..!!

شاكر فريد حسن

تلعـب الثقافـة دوراً جوهريـاً في بنـاء الانسـان وتطويـر المجتمع وتقدمه وبلورة الوعي الانسـاني، خصوصـاً الثقافـة ذات الطابع والمضمون الوطني الديمقراطي والحضاري الموجه، التـي تعـزز الشـعور بالفردية والحريـة والديمقراطيـة والمشاركة في الحياة الاجتماعية والسياسـية وتسـهم في تغيـير العقلية السائدة وتفكيك البنى القبلية والعشائرية والحمائلية القديمة.

والثقافـة ضروريـة لمواجهـة قهـر الحيـاة وتحديـات العـصر ومشـاكله المختلفـة، وللمؤسسـات التعليميـة والتربويـة دور حقيقـي في عمليـة التوجيـه والتثقيـف ووضع البرامـج التربوية، التي تحـرر الانسـان مـن التقاليـد السـلفية والرجعيـة المتوارثـة والتربيـة التقليدية، وتعمل على صقل شخصيته وتنمية وعيه، وتخليصه من السلبيات، وبناء مجتمـع صالـح وواع وملتـزم قـادر عـلى مجابهـة الصعاب والتطور الحضاري.

ان ثقافـة الانسـان يجـب ان تكون نابعة وصادرة من الواقع الحياتـي المعـاش وليـس مـن واقع الشـعوب الاخـرى، ولكن مع الأخذ بعين الاعتبار الحاجة الى الافـكار والمفاهيـم الثورية والتجارب النضاليـة والثقافية للشـعوب الاخرى، التي ناضلت وكافحـت ضـد الاسـتعمار والاحتـلال الاجنبـي ونالـت حريتهـا واسـتقلالها الوطني الاجتماعي والاقتصادي.

ولا شـك ان مرحلـة البنـاء الثقافي يجب ان تبدأ منذ الصغر عـن طريق تشـجيع المبـادرات الثقافيـة والتربويـة وحـث الصغـار والأحداث عـلى قراءة الكتب الهادفة ومـن ثم الكتب التـي تتعلـق بتاريـخ ونضـال شعبنا من اجل تثبيت وترسيخ جذورنـا وصيانـة هويتنـا الكنعانيـة، التي يتهددها خطر الذوبان.

وغنـي عـن القـول، ان الثقافة شرط اسـاسي وضروري للممارسة الديمقراطية وتوفير المسـاواة الاجتماعيـة وتجذير القيم، التي تعطي دفعاً لتطور الانسـانية وتقدمهـا وبمقدور القوى الطليعية والشـخصيات المتنـورة في المجتمع المسـاهمة في عمليـة البنـاء الحضـاري للإنسـان العربـي، عـن طريق ترسـيخ المفاهيم الديمقراطية والليبرالية وتأسيس وعي نقدي جديـد مضـاد، لمواجهـة قمـع وكبت الحريات وبلورة مشروع حضـاري ينهض على العقلانية وحرية الانسان والمجتمع.

نحو مستقبل افضل... لهم

أيهما أهم للحياة الزوجيّة... الحبُّ أم الاحترام؟

الحياة الزوجيَّة لها شكلها وسماتها الخاصة، تختلف عن أي علاقة إنسانيَّة أخرى، ولو نظرنا إلى الكتب السماويَّة جميعها لوجدنا أنَّها وصفت العلاقة الزوجيَّة بأنَّها مقدَّسة، وكثيراً ما نرى قصص حبٍّ عميقة بين طرفي الزواج، لكن سرعان ما يتلاشى الحبُّ، فهل الحبُّ هو كل شيء لاستمرار الحياة الزوجيَّة أم أنَّ الاحترام هو الأهم؟

ماذا نقصد بالحبِّ والاحترام؟

الحبُّ هو الذي يبدأ بانسجام فكري بين الشريكين فتنشأ بينهما صداقة وتفاهم تتطور لألفة وتناغم في أسلوب التفكير والنظرة للحياة والتخطيط للمستقبل.

أما الاحترام فهو المقياس الذي يميِّز هذه العلاقة الزوجيَّة ويمثل طرق التعاطي في المواقف اليوميَّة بينهما؛ واجتياز الخلافات بسلام، فنجد بين الزوجين التفاهم وحسن التواصل والحوار والإنصات، وبالتالي تنمو العلاقة بينهما وتتطور وينعكس نجاحها على تربية الأولاد.

أيهما أهم الحب أم الاحترام لضمان استمرار الحياة الزوجيَّة؟

الحبُّ والاحترام ركنان أساسيان لاستمرار العلاقة الزوجيَّة، فهما كجناحي طائر يتحكم بهما الشريكان وتتوازن بينهما العلاقة الزوجيَّة وتستمر، فالاحترام يعزِّز مشاعر الحبِّ، سواء كان بكلمة حلوة أو موقف رحيم أو نظرة دافئة ولمسة حنونة، وهذا هو جوهر العلاقة الزوجيَّة، إذن فهو الذي يشكل الحياة بينهما ويولد الحب والمودة والرحمة، وهي البنية الأساسيَّة لحياة سعيدة.

ولبقاء الحب والاحترام بين الزوجين بالآتي:

- العطاء المتبادل، فهو عنوان الزواج الناجح.
- التجدُّد في الحياة الزوجيَّة والحفاظ على سلوكيات تُظهر الود كالعناق وكلمات الحبِّ.
- الصراحة ولا للانتقاد.
- حل الخلاف في حينه حتى لا يتحول لصراع.
- أن تكون طريقة التعامل بينهما قائمة على الإحترام المتبادل، انطلاقاً من غرفة الزوجيَّة وصولاً إلى المواقف التي تحدث أمام الأبناء والآخرين.
- مراعاة المشاعر بينهما وعدم الاستهزاء ببعضهما بعضاً.
- حفظ الغيبة من أهم الأمور التي يجب الحرص عليها.
- احترام أهداف وطموحات الشريك ودعمه لتحقيقها.
- مساعدة أحدهما الآخر داخل الأسرة وخارجها على أداء واجباته.
- مراعاة الحقوق والاحتياجات كافة بينهما.

تدبير منزلي

5 حلول مجرّبة في تدبير المطبخ

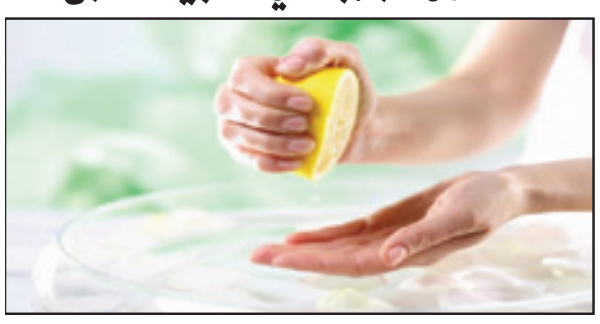

تواجه ربة المنزل مشكلات يومية بالجملة في مجال التدبير، خصوصاً في المطبخ.

في ما يأتي، 5 حلول مجربة لتدبير المطبخ:

1. إغلي القهوة العربية لمرّات، بهدف التخلّص من روائح الأطعمة المزعجة، وخصوصاً رائحة الثوم النفاذة.
2. افركي يديك بعصير الليمون الحامض لمرّات، من ثم اغسليهما بالماء البارد لنزع رائحة السمك عنهما.
3. امضغي اللبان أثناء تقشير البصل، مع فتح نوافذ المطبخ، بهدف تفادي مشكلة دمع العينين.
4. ضعي القليل من حبات الأرز في المملحة، بهدف تسهيل عملية رش الذرّات.
5. انثري قشور الليمون الحامض أو رشّي القليل من مثبت الشعر على أوراق، وضعيها في مناطق تجمع الصراصير.

احذر وامتنع من اخطاء شائعة...

البكتيريا "ترتع" داخل الغسالات.. وطريقة سهلة تخلصنا منها

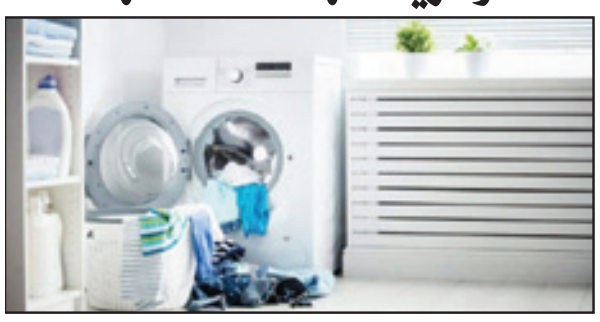

في خبر ربما يكون مزعجا لكثيرين أكد العالم الألماني، ديرك بوكمول، أن الغسالة الأوتوماتيكية تعد مرتعا للبكتيريا والجراثيم.وأوضح بوكمول أنه، وللقضاء على تلك المشكلة، ينبغي تشغيل الغسالة على درجة حرارة 60 مئوية بمعدل لا يقل عن مرة أو مرتين في الشهر، من أجل القضاء على مسببات الأمراض. وأضاف أستاذ الصحة وعلم الأحياء الدقيقة بجامعة راين فال الألمانية أن هذا الأمر يعد ضرورياً بصفة خاصة في حال وجود أشخاص يعانون من ضعف المناعة في المنزل، كالرضع والحوامل وكبار السن. وكذلك في حال وجود أشخاص مصابين بأمراض مُعدية كالإسهال وفطريات الأقدام.

المطبخ

تتبيلة الشيش طاووق المشوي

المكوّنات

صدر دجاج مقطع إلى مكعبات - 500 غرام

لبن زبادي قليل الدسم - 50 غرام

بابريكا - نصف ملعقة صغيرة

بودرة بصل - نصف ملعقة صغيرة

كركم - نصف ملعقة صغيرة

بهارات دجاج - نصف ملعقة صغيرة

بصل مفروم فرماً ناعماً - 1

ليمون حامض معصور - 1

فليفلة ملونة مقطعة إلى مكعبات صغيرة - بحسب الرغبة

بصل مقطع إلى جوانح - بحسب الرغبة

طريقة العمل

- في وعاء، اخلطي اللبن مع البابريكا، بودرة البصل، الكركم، بهارات الدجاج، الليمون الحامض المعصور والبصل المفروم.
- أضيفي الدجاج وقلبيه حتى يتغطى بالتتبيلة بالكامل.
- أغلقي الوعاء باحكام وضعيه في الثلاجة لليلة كاملة.
- شكي مكعبات الدجاج بالتناوب مع الفليفلة الملونة وجوانح البصل في أسياخ خشبية.
- اشوي أسياخ الدجاج الفحم مع التقليب المستمر حتى تنضج من كل الجهات.
- قدميها ساخنة مع الأرز والخضار المشوية.

سلوكيات

كيفية التعامل مع الطفل العنيد في الدراسة

كثيراً ما يعاني الأهالي من عناد أطفالهم وعدم رغبتهم في مذاكرة دروسهم وتذمرهم وصراخهم منها، الأمر الذي قد يدفعهم لاستخدام أساليب التعنيف والإيذاء البدني والمعنوي لحسم الأمور مع الطفل، ولكن هل هذا صحيح؟

من خلال السطور التالية نستعرض كيفية التعامل مع الطفل العنيد في الدراسة:

العناد هو مرحلة لإثبات الذات وتشبع حاجة الطفل حتى يحقق الاستقلال والحرية بعيداً عن سيطرة الأهل، وغالبا ما يرى الآباء والأمهات وحتى المربون الجزء الفارغ من الكأس وهو أن هذا الطفل يتسم بسلوك متعب وغير لائق، بينما هو في الحقيقة نعمة من المولى، فهو ذا رأي خاص يؤمن به ويحاول إثباته، وهذا الأمر لابد وأن يطمئن الكبار لأن هذا الطفل غير قابل للانقياد لرأي غريب ممكن أن يؤذيه بأي شكل من الأشكال. وإن كان بعض الأطفال الأذكياء يستخدمون العناد لفرض سيطرتهم على الكبار من أجل تنفيذ رغباتهم.

كيف نتعامل مع الطفل العنيد في الدراسة، ونزرع حب التعليم في نفسه:

- طلب العون من الله والتوكل عليه.
- إعطاء الطفل العنيد كمية من الاحتواء والتقدير والمعاملة الحسنة، فهو يتأثر جداً بالكلمة الطيبة ويظل صداها في قلبه حتى وإن لم يظْهَر أثرُ ذلك في الحال، كما أنه يرتبط بالمربي الذي يظهر له التقدير والاحترام.
- استخدام أسلوب التخيير وعدم فرض الأوامر، كأن نقول له: هل ستذاكر العلوم أم الرياضيات حينها يكون الاختيار بين يديه دون أن يشعر بأن الأمر مفروض عليه.
- البعد عن العصبية واستخدام الضرب أو التلفظ عليه بالألفاظ النابية والمهينة، لأنها ستزيد من تمسك الطفل بالسلوك الغير مرغوب.
- الانتباه لعدم وصف الطفل بالعنيد لأن ذلك سوف يثبت هذه الصفة في عقله وتتحول من صفة مكتسبة الى صفة متأصلة لديه.
- التوجيه غير المباشر عن طريق مشاهدة مقطع أو قصة بمعيته والتعليق عليها وطلب رأي الطفل والحوار معه عن المشكلات التي ستواجه بطل القصة دون أن يشعر بأنه المقصود بذلك.
- تحميله المسؤولية، من الجيد أن يتحمل الطفل نتيجة عدم حله للواجب أو عدم استذكاره، على أن يتم احتواء الطفل واظهار الحب له والحزن لحزنه ومحاولة معالجة الموقف بالتعاون معه.
- لابد من توضيح المطلوب من الطفل بطريقة هادئة ومفهومة، بعيدة تماماً عن أسلوب اعطاء الأوامر، كأن نقول بوضوح تام: "الإهمال في الواجبات هو سلوك خاطئ".
- استخدام المعززات المعنوية والمادية مع الحذر في ذلك، حتى لا نقع في فخ الحب المشروط الذي يدفع الطفل لعدم فعل السلوك الطيب إلا بمقابل مادي فهو يضع الجائزة دائماً نصب عينيه فإن حصل عليها تنتهي علاقته بالسلوك نفسه.

نصائح طبية

تشنّج الجفون والتعب اهم علامات نقص المغنسيوم بالجسم

نقص المغنيسيوم بالجسم له تداعيات وعواقب وخيمة على الصحة، كون المغنيسيوم من المعادن الضرورية للجسم، وله وظائف عدة.

ومع ذلك ففي حين أنّ الحصة اليومية التي يُنصح بأخذها يوميًّا من المغنيسيوم، تبلغ بالمتوسط 350 ملغم للشخص الناضج، فقد كشفت دراسة أجرتها SUV-MAX بين الأعوام 1994 إلى 2002، أنّ 77 في المئة من النساء، و72 في المئة من الرجال يأخذون حصة أقل بكثير من تلك التي يُنصح بأخذها من المغنيسيوم.

هل تعتقدين أنكِ تعانين نقص المغنيسيوم؟ إليكِ 8 علامات يمكن أن تثبت لكِ ذلك:

1 - تشنّج في الجفون

هذه واحدة من العلامات الأكثر شيوعًا.

2 - التعب

إذا كنتِ تشعرين بالتعب دائمًا وخصوصًا عند الاستيقاظ، فمن المحتمل أنكِ تعانين نقص المغنيسيوم.

3 - تشنجات وتقلصات والشعور بالوخز

العضلات التي ينقصها المغنيسيوم غالبًا ما يكون أداؤها سيّئًا.

4 - القلق والنرفزة

إذا كنتِ تشعرين بالقلق على وجه الخصوص، وبالعصبية والنرفزة، أو تعانين نوبات القلق، فعلى الأرجح أنّ لديكِ نقصًا في المغنيسيوم.

5 - الدوخة والدوار والغثيان والقيء

قد يسبب نقص المغنيسيوم الشعور بالدوخة أو الدوار أو الغثيان أو القيء.

6 - صداع في الرأس وألم في الفك

كما قد يسبب نقص المغنيسيوم صداعًا في الرأس وألمًا في الفك.

7 - صعوبة في التركيز

يجد الشخص الذي يعاني نقص المغنيسيوم صعوبة في التركيز.

8 - الخدران

نقص المغنيسيوم قد يسبب الشعور بالخدران، وخصوصًا في اليدين والقدمين.

فإذا ظهرت عليكِ بعض هذه الأعراض، فمن المحتمل بالتالي أنكِ تعانين نقص المغنيسيوم، وينبغي استشارة الطبيب والذي قد يصف لكِ على الأرجح بعض المكمّلات الغذائية، إذا ثبت أنكِ تعانين نقص المغنيسيوم.

والمغنيسيوم موجود بشكل طبيعي في عدد كبير من الأطعمة، منها على سبيل المثال:

- الكاكاو.
- الفاكهة والخضروات مثل الملفوف والعدس والسبانخ والموز والأفوكادو والتفاح والمشمش وغيرها.
- القلوبات مثل اللوز والمكسرات والكاجو والجوز وغيرها.
- السمك وثمار البحر.

كل يوم معلومة

ما السر وراء شكل قبعة الطاهي؟

يُمكننا تمييز الطاهي من بين مجموعة كبيرة من المهنيّين، حتى الصغار يُمكنهم تميزه أيضًا، بل وحتى تفريقه عن موظف الخدمة في المطاعم، وذلك بسبب الشكل المُميز لقبعته البيضاء الطويلة. لكن ما السر وراء هذا الشكل؟ ولماذا هي ليست مثل القبعات العاديّة؟

يُرجع البعض تاريخ ارتداء الطهاة للقبعات إلى زمن الملك هنري الثامن، الذي أجبر الطهاة عليها، بعد اكتشافه وجود شعرة في طعامه، فقام بقطع رأس الطاهي، وأمر الطاهي التالي بالبدء في ارتداء القبعة.

في الواقع، هناك العديد من الروايات حول أصل قبعة الطاهي، حيث يقول بعضهم أن تلك القبعة تعود إلى القرن السابع الميلادي، عندما قرّر الطهاة ارتداءها لكي يحصلوا على قدر من الاحترام الذي يحصل عليه الكهنة المرتدون للقبعات السوداء، في ذلك الوقت.

ويرى مؤلف كتاب "A Pageant of Hats, Ancient and Modern" روتش إدواردز كيلغور، أن اختيار اللون الأبيض يرجع لمهارة الطهاة في طبخ بياض البيض بمائة طريقة، ومنها أصبح طي القبعة 100 طية وهو تقليد فرنسي. وهي مهارة كان يتفاخر بها الطُهاة، لكونهم يخدمون أسيادهم الملوك بطبق بيض مُختلف كل يوم طول العام.

وترجع فكرة اختلاف ارتفاع القبعة للخبير الفرنسي ماري أنتوني كاريم، الذي لُقب بـ"طباخ الملوك وملك الطباخين"، لتمييز الطباخين الجدد عن القدامى.

دراسات حديثة

خطر الإصابة بالسمنة يبدأ من الرحم

أظهرت دراسة جديدة أن خطر إصابة الطفل بالبدانة قد يبدأ بالتغيرات الجينية في الرحم، والتي تسببها حمية الأم.

ووجد الباحثون أن الأجنة شهدت "تغييرات جينية" (تعديلات على حمضها النووي)، عندما اكتسبت الحوامل وزنا أكبر من الوزن الموصى به أثناء الحمل.

وقال الباحثون إن هذه التغيرات تدفع الجنين لتطوير أنواع خلايا قد تؤثر في كيفية تخزين الجسم للدهون لبقية حياته.

ويقول الباحثون إن النتائج تظهر أهمية اختبار الأجنة والرضع والأطفال الصغار بشأن هذه التغييرات، لمساعدتهم على إدارة وزنهم في وقت مبكر وليس آجلا.

وقال الباحث الرئيس في الدراسة، كارين ليليكروب من جامعة ساوثامبتون: "إن نتائجنا تضاف إلى الأدلة المتزايدة على أن التغيرات الوراثية القابلة للكشف عند الولادة ترتبط بصحة الطفل أثناء نموه".

بالإضافة إلى ذلك، "فإنها تعزز أيضا مجموعة الأدلة التي تظهر أن صحة الأم أثناء الحمل يمكن أن تؤثر على صحة طفلها في المستقبل، ويمكن أن تسمح لنا بالتنبؤ بشكل أدق بالمخاطر المستقبلية".

ولإجراء الدراسة، أخذ فريق الدكتور ليليكروب عينات دم من الحبال السرية لـ 1500 طفل، وقاموا بمتابعتهم بشكل دوري للسنوات الست التالية، مع أخذ المزيد من عينات الدم. وكانوا ينظرون إلى الجين "SLC6A4"، الذي ينظم المزاج والشهية. وحاول الفريق معرفة متى وكيف تأتي هذه الطفرات التي يمكن أن تغير بشكل كبير كيفية عمل أجسامنا.

وأشارت البروفيسورة، كيث جودفري، وهي عضو في فريق البحث ومديرة اتحاد " Ep-Gen" العالمي، إلى أن "الأبحاث الجارية تدرس ما إذا كانت تدخلات النظام الغذائي ونمط الحياة قبل وأثناء الحمل، قادرة على معالجة الحياة وحتى عكس وباء البدانة في مرحلة الطفولة".

أبـــراج

الحمل

مهنياً: عمل اسـتثنائي يعود عليك بربح مادي غير متوقع وتبحث عن إنجاح مشـاريعك لكن تجد نفسك تحت ضغط كبير

عاطفيـاً: مـا زلت متسرعاً والاقـوال تخرج منك بـدون تفكير ما يزعج الشريك فيحاول الابتعاد عنك قدر المستطاع.

صحياً: بسـبب الضغوط وبعض القوى النافذة قـد تصاب بانهيار عصبي مفاجئ.

الثور

مهنيـاً: أنظر إلى الأمـور بإيجابية، وتعلّـم كيف تحوّل الخسـارة إلى ربح أكيد، الأهمية تكمن في استعادة الثقة بالنفس

عاطفيـاً: تطـرح مواضيع شـائكة تتسـبب بجرح مشـاعر الشريك، وربما يحاول النيل من سمعتك وتشويهها أمام الآخرين

صحياً: خفف قدر الإمكان من سـاعات العمل الإضافية، وخصص المزيد من الوقت لنشاطاتك الترفيهية.

الجوزاء

مهنيـاً: تضطر الى مواجهة خيـار صعب على أثر بعض المسـتجدات، وربما تصطـدم بأحدهم، مـا يجعل الجوّ العام متوتّرا وينعكس عليكما.

عاطفياً: ناقش الحبيب في كل ما يجول في فكرك، وإذا كنت ترى أن من المناسب طرح عدة قضايا عليه تثير قلقك فلا تتردد لحظة

صحياً: مشاكل طفيفة قد توقعك في توترات عصبية تؤثر في حياتك، فتجنبها قدر الإمكان.

السرطان

مهنيـاً: قد تعاكسـك الظروف أو تجدك غـير قادر على مواكبـة ما يحصل في العمـل أو تكون منتفضاً على واقع ما

عاطفيـاً: عـودة حب قديـم الى حياتـك، وإعادة نظـر في بعض المشاريع العاطفية، واهتمام بالماضي.

صحيـاً: يوم مثـالي للتخلص من الأفكار التشـاؤمية أو الإحسـاس بالضعف الجسدي.

الأسد

مهنياً: عليك التكتّم وقد تميل الى أشـخاص أكبر سنّاً أو سلطة، أو يحبّرك شأن شراكة لا تراها مناسبة.

عاطفياً: لا تتباهَ أمام الشريك بحبك الكبير له، فهو يعرفه فيك منذ اليوم الأول وإلا لما اختارك لإكمال الحياة معك.

صحيـاً: وضعـك الصحي غير منتظم اليوم ويتقلب من سـيّئ إلى أسوأ.

العذراء

مهنيـاً: مشـاريع جديـدة وأفـكار مميـزة وتحـولات، تظهر تفوقاً ويبتسـم لك القدر وتتاح لك فرصة إظهار مواهبك.

عاطفيـاً: إذا كنت أعزب فهذا يوم مناسـب جدّاً لإنهاء الوحدة والفراغ، تجد نفسك متفائلاً، وتسعد بتلبية الدعوات .

صحيـاً: لن تحتـاج إلى زيارة الطبيب إذا مارسـت الرياضة بانتظام وانتبهت لنوعية أكلك.

الميزان

مهنياً: عليك القيام بجهـود مضاعفة لتنال المركز الذي تستحقه، وكل ما عدا ذلك لن ينفعك بشيء.

عاطفيـاً: ضغـوط الشريـك تتزايد بعد أن أصبحـت في موقع المسؤولية، فكن على استعداد لتحمّل المزيد .

صحيـاً: تناول الخضراوات مفيد ويغنيك مسـاء عن وجبة عشـاء ثقيلة يصعب هضمها بسرعة.

العقرب

مهنيـاً: تمر بتجربة جديـدة تتعلق بنفوذ أو بصراع على السـلطة، وقد تجد نفسـك أمام اسـتحقاق مهم قد يغير مجرى حياتك المهنية نحو الأفضل.

عاطفياً: تبدو مستعداً لاتخاذ قرار حاسم أو تسمع جواباً، كما ترغب في إدخال تغيير على جوهر العلاقة.

صحياً: حاول قدر الإمكان السـيطرة عـلى انفعالك وخصوصاً حين تكون مع العائلة.

القوس

مهنياً: يسود جو من الفرحة العامرة محيط عملك، بعد النجاح المذهل الذي حققته في أحد المشاريع الكبيرة.

عاطفياً: تشـعر أن العمر يمضي وأنك لم تجد بعد الشـخص المناسب بسبب انهماكك في العمل أكثر من اللازم.

صحيـاً: ثابـر على الرياضة بنشـاط، واسـعَ وراء الأفـكار الخلاقة والمبدعة التي تخفف عنك الضغوط.

الجدي

مهنيـاً: عليـك أن تكـون أكثر صبراً فأنت على وشـك أن تحقـق طموحـك وتنتقـل إلى مرحلة جديدة مـن حياتك المهنية المليئة بالنجاحات الكبيرة .

عاطفيـاً: أنت اليوم جذاب بدرجة كبـيرة وكل الأنظار موجهة اليك، ولا سيما من قبل الشريك.

صحيـاً: تمهّـل في اتخاذ أي قرار بشـأن وضعك الصحي، واسـتشر طبيبك أولاً.

الدلو

مهنياً: تسـاعدك براعتك في الكلام، وقدرتك على الإقناع، ما يجعل الآخرين يتبعونك في مغامرات مادية ومهنية.

عاطفياً: مهمـا حاول الآخرون تعكير صفـو العلاقة بينك وبين الشريك، تظلان أقوى من كل شيء.

صحيـاً: الانتبـاه إلى نوعية الأطعمة والتخفيف من بعضها مسـاء مفيد للصحة.

الحوت

مهنيـاً: تعمـل الظـروف لمصلحتك، مـا يسـهّل حياتك ويسرّع وتيرة عملك، فتكون من السبّاقين والرواد.

عاطفياً: تتخلص من القيود الاجتماعية والنفسية، وتشعر بالارتيـاح خـارج الإطـار الروتينـي المعتـاد، لذلك لـن تواجه مصاعب وعقبات معقّدة.

صحيـاً: مراقبة وضعـك الصحي بين الحين والآخـر من قبل طبيبك مهم، ولا سيما إذا واجهتك تحديات أرهقت أعصابك بعض الشيء.

صـــورة و حـــدث

حدث في مثل هذا اليوم

1996 – انتخاب جورج سامبايو رئيسًا للبرتغال.

1997 – توقيع اتفاقية الخليل بين السلطة الوطنية الفلسـطينية وحكومـة كيـان إسرائيـل في إيريـز بشـمال قطاع غزة تتضمن تقسـيم مدينة الخليل الفلسـطينية بين الجانبين، وإعادة انتشـار قوات الاحتلال الإسرائيلي في بعض المناطق الفلسطينية.

1999 – مجلس الشـيوخ الأمريكـي يبدأ محاكمة الرئيـس بيل كلينتـون في ما عرف باسـم فضيحة مونيكا غيت.

2000 – اتحاد الكتاب العرب يعلن اختياره لأفضل مائة رواية عربية في القرن العشرين.

2005 – هبـوط المسـبار هيغنـز على تيتـان قمر كوكب زحل.

2010 – محكمة عراقية تصدر حكمًا بالإعدام على 11 عراقـي بتهمة تخطيط وتنفيذ تفجيرات بغداد التي حدثت في 19 أغسطس 2009.

2011 – الوزير التونسي الأول محمد الغنوشي يعلن توليه السلطة مؤقتًا بسبب تعذر أداء الرئيس زين العابديـن بن علي لمهامه بعـد مغادرته تونس على إثر اندلاع ثورة ضد حكمه.

2015 – اسـتقالة الرئيـس الإيطـالي جورجـو نابوليتانو من منصبه.

2016 – محكمـة التمييـز العسـكرية اللبنانيـة تحكم بإخلاء سـبيل ميشال سماحة مقابل كفالة مقدارها 150 مليون ليرة، شرط أن يتعهد سماحة بحضور كل جلسات محاكمته.

مقتل 8 أشخاص في سلسـلة هجمات في العاصمة الإندونيسـية في جاكرتـا و"داعـش" يتبنـى الهجمات.

مُنظمـة الصحَّة العالميَّـة تُعلن اندثـار وباء إيبولا في غـرب أفريقيا بعـد أن حصد أكثر مـن 11,000 نسمة.

2017 – وفـاة حوالي 25 شـخصًا غرقًا إثر انقلاب قارب في نهر الغانج بمدينة باتنا الهندية.

اختبارات شخصية

كشف أسرار المصير في 2020 باختبار ريشة الطيور

يبحث الجميع عن كشـف اسرار المصـير في 2020. ولهـذا يمكـن الاعتمـاد على بعـض الاختبارات سـهلة التطبيـق. ومنهـا اختبار ريشـة الطيـور الذي يقـوم على اختيـار ريشـة واحـدة مـن 6 بطريقة عفوية ومن دون التفكير مطـولاً. وفي هـذه الحالـة يمكن التعرف على مفاتيح قد تشـير الى اسرار المصير التـي يخبئها العام المقبل.

مـن اجل خـوض اختبار ريشـة الطيـور يكفـي النظر الى الرسـم واختيار ريشـة واحدة من ضمن 6 عـلى ان يتـم هذا مـن اللحظة الاولى ومـن دون التفكير او تغيير الخيار.

الريشة 1

يكشـف اختيار هذه الريشة الميل الى الاهتمـام بـأدق التفاصيـل اضافـة الى الحرص على الحصول على اعجاب الاشـخاص الآخرين. كمـا يـدل عـلى حـب الظهـور وابـراز المواهب امام الآخرين والى الحاجة الى ثناء هؤلاء واعجابهم. ويشـير هـذا الاختيـار ايضـاً الى الشعور بالقلق بسبب التوجه الى المثاليـة والرغبة في اتمام المهمات على اكمـل وجه. ولهـذا لا يمكن في هذه الحالة الشـعور بالارتياح او الاسـتمتاع بالنجـاح في العـام 2020 ايضـاً. فالشـخص الـذي يختار هذه الريشة ينظر دائماً الى الامام ولا يفكر بالماضي ولا يفرح بالانجـازات عـلى الاطـلاق. وهذا ما قـد لا يسـاعده على الشـعور بالسعادة رغم تحقيق النجاح.

الريشة 2

يعني اختيار هذه الريشة التمتع بالكثير من الحيوية والقدرة على التعامـل مـع الآخريـن بمرونـة تامـة. كمـا يشـير الى التـسرع احيانـاً في ابـداء المواقـف واخـذ القـرارات والقيـام بالخطـوات. وقد يدل على الحرص على التمتع بالاستقلالية والحرية وعلى عدم تقبل سـيطرة الآخريـن او تلقي الاوامر من اي شخص آخر. كذلك يكشـف هذا الخيار الميل غالباً الى الوحدة والبعد عن ضجيج العالم وهمومه والهرب من المشاكل وما تفرضه من مزاج واجواء سلبية. وهـذا يسـمح بالتفكـير بصمت وروية ويعتـبر مفتـاح النجاح بالنسبة الى كل من يختار الريشة رقم 2 وخصوصاً في العام 2020.

الريشة رقم 3

مـن اسرار المصـير في 2020 التي يكشـفها اختيـار الريشـة رقـم 3 القـدرة عـلى ابتـداع الحلـول لبعض المشـاكل التي لطالما تمت مواجهتهـا في سـنوات سـابقة. كما ان هـذا الخيار يعني الالتزام بالنتائج التي تم تحقيقها على اثر القيـام ببعض المهمات السـابقة والتمتـع بتأثيرهـا. ويـدل ايضاً على البحث عن لفت الانتباه دائماً وهو ما قد يحدث في النصف الاول من العام بسبب بعض الانجازات التي قد يتم تحقيقها.

الريشة رقم 4

اذا تـم اختيـار هـذه الريشـة فهـذا يعني ضرورة اعـلان حالة الطوارئ في العام 2020. والسبب هـو تراكـم مشـاكل اضافيـة وامكانيـة المعانـاة مـن مـأزق كبير. ورغم هذا مـن الممكن اخذ بعض الخطوات التي تساعد على مضاعفة احتمالات ايجاد الحلول الممكنـة. كذلك يدل هـذا الاختيار على امكانية طلب المسـاعدة من بعض الاشخاص الذين يعيشون عـلى مسـافة بعيـدة مـن اجـل تحسـين بعـض جوانـب الحياة وخصوصـاً على المسـتوى المادي والاسري. وقـد تشـهد الاشـهر الاخـيرة مـن العام المقبـل الكثير من التقلبات على المستوى المهني الا ان النهاية قد تكون سعيدة.

الريشة رقم 5

من الممكـن في حال اختيـار هذه الريشة التخلي عن بعض التقاليد والعـادات التـي تـم اتباعهـا في العام الماضي والتي ادت الى نتائج سـلبية في الكثـير مـن جوانـب الحيـاة وخصوصاً على المسـتوى الاجتماعي. كذلك يمكن ان يشهد العـام 2020 القـدرة على تخطي بعض العقبـات التـي اعتبرت في السـابق صعبـة جـداً. وقـد يتم تحقيـق بعـض الانجـازات غـير المنتظـرة بسـبب توفـر عوامـل مساعدة غير متوقعة.

الريشة رقم 6

يكشـف اختيار الريشـة رقم 6 ايضاً بعض اسرار المصير المهمة والخاصـة بالعام المقبـل. فهذا يعنـي انه يمكن خـوض بعض المغامرات الجديدة وتجارب غير مسـبوقة. وقـد يشـير الى بنـاء مشاريع جديدة والى امكانية بدء العمل على انجازها بسبب توفر الظـروف المناسـبة لذلـك. كما يدل هذا على ظهـور اهتمامات جديـدة يمكن ان تثمـر في العام التالي.

من الفيسبوك

كلمات متقاطعة

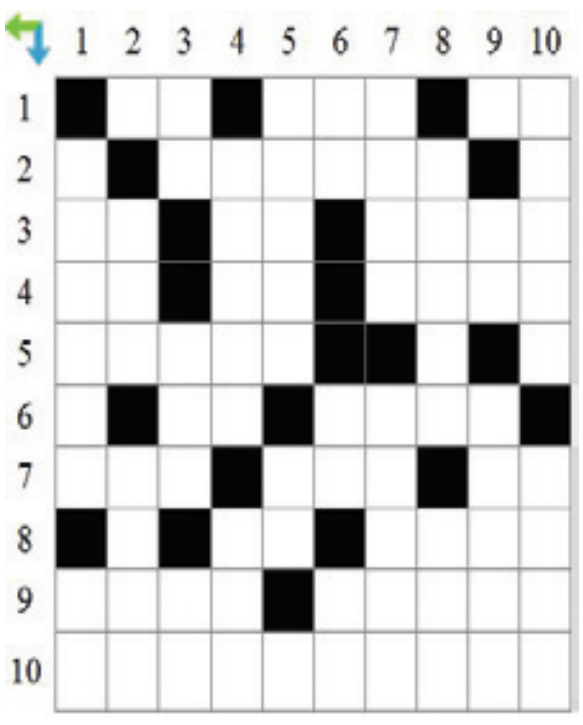

رأسي

1حيتـان صغـيرة في قمة الـذكاء o صوت الضحك

2طـير صغـير مهاجـر يصطـاد عـلى شـواطئ المتوسـط oمحـب (معكوسة)

3في السـلم الموسـيقي o أثر الضوء o قط

4الأماكن التي تخفى فيها الأشـياء o افتداء

5طـير لا يطـير يعيـش في القـارة القطبـة الجنوبيـة o اصـاب الآخر بحيث لم يقو على الحركة

6حيـوان ضخم يبيت فترة الشـتاء o في السـلم الموسيقي o حرفان من كراج

7حيث تدخل (معكوسة) o حروف كروان (مبعثرة)

8طائر لا يقوى على الطيران ألوانه زاهية خلابة o وحدة قياس الطاقة

9هرب o ثعبان شـديد السـمية ذو أوداج منتفخة كان من مقدسـات قدماء المصريين

10حيـوان أفريقـي ضخـم لـه قرنان من الشـعر الكثيف oحيوان اسطوري في التراث الصيني

أفقي

1حرم الله قولهـا للوالدين o عوضا عن o طير اسـطوري في قصص السندباد

2حيـوان بحـري يمـوه في محيطه له ثلاثة قلوب

3دار دورانا o يابسـة o ضوء ضعيف

4نصف سـوار o نصف ايوب o عصفور

5طائـر اسـطوري يحـترق ويعود يبعث من جديد

6نصـف واعد o عـدم القدرة على البيع لظروف السـوق أو السلعة (معكوسة)

7قلما o زوائد ابرية في النبات o ثلثا حوت

8زهرة تحية الصباح o الاسم الانجليزي لعصفور سمي به شخصية انجليزية اسطورية

9طائـر منقاره طويل ذكر في القرآن الكريـم o طائر مغرد وغالبا اصفر اللون سميت به جزر قرب المغرب

10قـرد مـن الطبقـة العليـا موطنه جنوب شرق آسيا.

غزل عراقي

گابلني حبيبي و خل أغازل بيك
يا محله الغزل ويه إلنحبهم
گابلني حبيبي وخل نگضي الليل
أنه وياك موش إنسان حب إنسان
أنه وياك روح ويه الجسد تلتم
أجيك و كلّي لهفه و أرد أحاچيك
و شو بس أصل يمّك آنه أتلعثم
و أصير أگلب حچي و أگلب بعض كلمات
و من تبعد علي يالغالي أتندّم
و أضل أحرگ بروحي و آنه أجر حسرات
و صدّگ من تروح هواي أتألم

مشاكل وحلول

أحب رجلاً متزوج ولا أريد أن أظلم زوجته.. كيف أتصرف؟

عندي مشكلة تؤرقني جداً، عمري 28 وعمره 38، فيه كل ما أتمنى، وفيّ كل مـا يتمنى، أحبه جداً، ويقول إنـه يحبني جداً، لكنه متزوج وعنده أطفال، لهذا اتفقنا على عدم هدم بيته؛ من أجل الأولاد، وهذا مـا أريده، لكني في المقابـل أموت من الغيرة، وعندمـا يكون في بيته لا نتحـدث، ويكون التواصل نـادراً، علمت زوجتـه وطلبت الطلاق، فاتفقنـا على عدم هـدم البيت، ولذلك هو رفض وأنـا أيدته، وقررنا الارتباط بدون علمها للحفاظ على مصلحة الأولاد، أهله علموا أيضاً وقالـوا له لا تهدم بيتك، لا أريد انفصالها لكـي لا أظلمها وأولادها، لكنـي أموت من الغـيرة، عندما يكون عندها، ويقـل اهتمامه أو لا يسـتطيع الاهتمام بي، وأشعر أن أشـياء كثيرة تأخذه مني، وأن لي فيـه قليل القليل، وهي تحـاول أن تكون معه طوال الوقت، وتتابعه بالاتصال والرسائل؛ لتمنعه من الاقتراب مني؛ لأنها تعلم أنه يحبني، أخاف أن يستمر هذا الوضع، هو يقول: كل شيء يأتي بالتدريج، وأنا أخاف ألا يأتي، وأظل على هامش حياته. أحبه جداً، وأبكي شوقاً له وحباً، وأشـعر بحبه لي، ولا أعلم ما أفعل، أسـتمر أم لا؟ أخاف إذا لم أكمل ألا أجد هذا الحب بعد، وأظل نادمة، وجدت فيه ما لم أجده ولا أشعره، وهو أيضاً يقول لي ذلك.

الحلول والنصائح من خالة حنان:

1 – الحل في مشكلتك يبدو «عويصاً» حقاً، بعد أن ارتضيتي لنفسهك هذا الوضع.

2 – إن التراجع الآن سـيكون ألف مرة أسـهل من الغد، هذا إذا كنت ستسألين نفسك الأسئلة التالية وتجيبين عليها بكلمة «لا».

3 – اسـألي نفسك: هل سـأمضي عمري في هذا الارتباط الخفي؟ هل يمكـن أن أكتفي منه بزيارات خاطفة؟ هل أريد أن أتخلى عن حقي في الأمومة؛ لأن لديه أطفالاً من امرأة أخرى؟ كيف سأكون بعد عشر سنوات في هذا الارتباط؟ هل سيظل يحبني وكيف؟ أين أنا حين يكبر أولاده وينشغل بزواجهم وأولادهم؟ وهل أبقى من دون بيت زوجية ولا أبناء ولا معارف ولا أصدقاء؟

4 – إجابتـك ستسـاعدك على مصارحة نفسـك، والقـرار ينبغي أن يكون من عندك، وليس من أي طرف.

5 – تذكري أيضاً أن حرصكما على ألا يهدم بيته ليس حلاً كما يبدو؛ لأن هذا الواقع هو كذبة كبرى تشتركون فيها أنتم الثلاثة، فالزوجة تعلـم أنه يحبك، لكنهـا تتجاهل ما دام ارتباطه سريـاً، وهو يتنقل بينكما بحجة الأب الشهم الذي لا يريد أن يخرب بيته وحياة عائلته، وفي الوقت نفسه يتمتع معك بالوقت الضائع!

وأنـت تحاولـين تقمص حياة الحبيبـة المظلومة التي نقـرأ عنها في الروايـات ونشـاهدها في الأفلام، ونرى حتى في الإبـداع الذي لا يخلو من خيال، نهاياتها المحزنة!!

6 – هـذه حقائـق ربما تخدشـك أو تزعجك، لكنهـا الحقيقية ، فلا تزينـي الحقائـق المـرة بالأوهام والأحـلام. فواقع الحيـاة الزوجية يفـرض شراكة في الـسراء والـضراء، ويفـرض تحمل مسـؤولية، ويتطلب التزاماً من جميع الأطراف.

7 – ربما لهذه الأسـباب شرع ديننا الإسلامي تعدد الزوجات ووضع الـشرط الأهم، وهو العـدل في التعامل وليس في المشـاعر، لهذا أيضاً نصيحتي الأساسـية هي مواجهة وضعكما بجـرأة وصدق، واتخاذ قـرار صريح؛ لأن الوضع الحالي لا يعني التضحية من أجل ألا يخرب بيت الزوجية، بل هو للأسـف وضع مزيف تكذبون به على أنفسكم، وهنا تذكري دائماً أن حبل الكذب قصير، ولو كان على النفس!!

الزوراء

الأخيرة

للدخول إلى موقع الصحيفة

نائب رئيس التحرير: حسن العبودي - مدير التحرير: يحيى الزيدي

هاتف هيئة التحرير 07810090003

العدد: 7167 الثلاثاء - 14 كانون الثاني 2020

No: 7167 Tue 14 Jan 2020

اقرأها صباح كل يوم

alzawraanews@yahoo.com

http://alzawraapaper.com

https://www.facebook.com/alzawraapaper

موقع يصنف نساء العراق الأكثر جمالا في الوطن العربي

صنف موقع (رنيكر) المعنيّ بأخبار النساء والموضة والجمال، النساء العراقيات كأجمل النساء في الوطن العربي.

وأبعد التصنيف – الذي تم على مستوى 19 دولة عربية – نساء كل من مصر وسوريا ولبنان عن المراكز الأولى بالقائمة.

وفي المرتبة الثانية جاءت الأردنيات، ثم التونسيات في الثالثة، والفلسطينيات في المرتبة الرابعة.

عين على العالم

الصين تطلق أسرع قطار في العالم بدون سائق

تخطت الصين لتوها خطوة جديدة في خططها الواسعة للتوسع في السكك الحديدية عالية السرعة، لتنافس دول العالم بسكك حديدية هي الأولى من نوعها، حيث قطارات فائقة السرعة وتسير بدون سائق. دخل خط السكك الحديدية عالي السرعة البالغ طوله 108 أميال والذي يربط العاصمة بالمدينة المضيفة الأولمبية تشانغجياكو الخدمة، والذي قلل من وقت السفر بين الساعتين من ثلاث ساعات إلى 47 دقيقة. ويطلق على القطار «الرصاصي» وهو جزء من سلسلة Fuxing الصينية، الذي يمكن أن يصل طوله إلى 350 كيلومتر في الساعة «217 ميلًا في الساعة» بدون سائق. ويعد هو القطار الأول من نوعه في العالم، كما تم يطلق عليها أول خط سكة حديد عالي السرعة في العالم، ويستغرق بناء الخط نحو أربع سنوات، ويشار إليه أيضًا باسم سكة حديد جينغ-جانغ فائقة السرعة، ويربط بين بكين ويانتشينغ وتشانغجياكو، والتي ستستضيف جميعها ثلاثة أحداث خلال الألعاب الأولمبية الشتوية المقبلة. وسيتوقف القطار في 10 محطات، بما في ذلك بادالينغ تشانغ تشنغ وهو القسم الأكثر شعبية في سور الصين العظيم.

أداة تُحول «البطاطس» إلى مساعد ذكي يجيب عن أسئلتك

ابتكر مطور فرنسي أداة فريدة من نوعها أطلق عليها اسم «Smart Potato» ، ووصفها بأول بطاطس ذكية في العالم، وهي عبارة عن أداة قائمة على الذكاء الاصطناعي تحول البطاطس العادية إلى ذكية، وتجعلها تلعب دور مساعد شخصي افتراضي في المنزل يجيب على الأسئلة، وذلك على غرار «سيري» و«أليكسا» و«كورتانا» و«غوغل آسيستنت» وغيرها. وأوضح المطور «نيكولاس بالديك» أن الفكرة بسيطة للغاية، وهي عبارة عن هوائي ذات نطاق ترددي عالي جداً، أطلق عليه اسم «NeuraSpud» يعتمد على الذكاء الاصطناعي، ويقترن بالهاتف الذكي عبر تطبيق خاص يتم تحميله على الهاتف، وبمجرد إدخال هذا الهوائي في «حبة» البطاطس يصبح لدى المستخدم مساعد ذكي يجيب على الأسئلة وينفذ الأوامر. وقال نيكولاس إن تطبيق البطاطس الذكية يتوافق مع نظامي أجهزة أندرويد وآي أو إس، مشيراً إلى أنه أرسل هذه الأداة الذكية البالغ سعرها 29 دولاراً إلى 1000 مشتر لتجربته، إذ لا يزال مشروعه في طور التمويل عبر موقع «انديغوغو» لتمويل المشاريع الناشئة والذكية.

تسيطر على البيانات.. (فاير فوكس) تكتشف ثغرة أمنية خطيرة

كشفت تقارير صحفية عن أن متصفح الإنترنت الشهير «فاير فوكس» اكتشف ثغرة أمنية خطيرة يمكنها اختراق أجهزة المستخدمين والسيطرة على كل البيانات الشخصية والبنكية. وذكر تقريرًا أوضحت فيه أنه ينبغي على مستخدمي «فايرفوكس» تحميل آخر تحديثات المتصفح، الذي سيعالج تلك الثغرة الخطيرة. وأوضح التقرير أن خبراء أمن البيانات اكتشفوا الثغرة الأمنية في ملف التحويل المتزامن في شفرة البرنامج، والذي يسرع أداء ملفات «جافا سكريبت» لتسريع تحميل مواقع الإنترنت عند الدخول إليها.

واكتشف الخبراء أن الثغرة يمكن أن «تسمح بتشغيل برامج التجسس والقرصنة بشفرة جافا سكريبت خارج برنامج المتصفح على جهاز الكومبيوتر الخاص بالمستخدم». وأضاف التقرير أن «هذا يعني أن المخترق يمكنه بسرعة التسلل إلى جهاز كومبيوتر الضحية بهدوء، من خلال استدراج الضحية للدخول إلى موقع ويب يعمل بشفرة قرصنة من جافا سكريبت». ولم تكشف عن كيفية استغلال الثغرة بشكل دقيق، ولا عن هوية القراصنة الذين استغلّوها، ولا الأجهزة التي تم استهدافها.

سوري يهدد نانسي عجرم وأسرتها بالقتل

تداول رواد مواقع التواصل الاجتماعي على نطاق واسع مقطع فيديو لرجل سوري، هدد الفنانة اللبنانية نانسي عجرم وزوجها فادي الهاشم بالقتل، انتقاما لمقتل الشاب السوري محمد الموسى.

وظهر في الفيديو رجل يخاطب بلهجة صارمة الفنانة اللبنانية قائلا: «نانسي هلأ إنتي اخترتي أكثر 3 ضيعات دماغهم ناشف كثير بسوريا التار عندهم ما بيروح وما بيطول، وإذا زوجك عم يفتكر حاله إنه قتل حشرة سورية، فهيدا الحشرة راح ينتقم إما بقتل فادي وإحدى بناتك أو بقتلك إنتي شخصيا» .

وتفاعل رواد مواقع التواصل الاجتماعي مع مقطع الفيديو، مطالبين الفنانة اللبنانية باللجوء للأجهزه الأمنية للحفاظ على حياة أسرتها.

وكان المحامي، غابي جرمانوس، الوكيل القانوني لفادي الهاشم، زوج الفنانة اللبنانية نانسي عجرم، أكد أن نانسي وزوجها ملتزمان بتنفيذ أي قرار يصدر عن القضاء بشأن قضية «قتيل الفيلا»، مشيرا إلى عدم ظهور أي أحداث جديدة في القضية، وأن نانسي وزوجها في انتظار كلمة القضاء، وأن إغلاق القضية مرتبط بمجريات التحقيق وعمل الأجهزة الأمنية والعمل الفني. وأشار المحامي إلى أن نانسي «قررت مقاضاة بعض الجهات، التي تنشر أخبارا كاذبة لاختلاق مشاكل وأزمات في القضية بعيدا عن الحقيقة من أجل التشهير بها وبزوجها». موضحا «أنها تعرضت لحملات تشويه كثيرة منذ وقوع الحادث حتى الآن». وفي السياق نفسه، نفى، جيجي لامارا، مدير أعمال الفنانة نانسي، كل ما تردد حول إلقاء القبض على زوجها الدكتور الهاشم، وتوجيه تهمة له بتزوير فيديوهات كاميرات المراقبة، التي سجلت اقتحام شاب للفيلا بهدف سرقتها، مؤكدا أن الهاشم يتواجد في منزله وسط أسرته، وأن كل ما يُنشر «كذب في كذب». وأشار إلى أنها «أخبار غير حقيقية، ومحاولة للابتزاز، لوجود اسم فنانة معروفة». وتعهد أن يخرج الهاشم «ويوضح كل شيء». وتعرضت فيلا الفنانة نانسي، التي تقع في منطقة نيو سهيلة في لبنان، للاقتحام، من قبل شخص يدعى محمد حسن موسى، ويحمل الجنسية السورية، قبل أن يتم قتله على يد زوج الفنانة الدكتور الهاشم.

سعد لمجرد ومحمد رمضان في عملٍ سينمائي قريبا

أعلن الفنان، سعد لمجرد، عن مفاجأة يتم تحضيرها حاليًا مع الفنان المصري، محمد رمضان، وقال لمجرد خلال حفله الذي أحياه برفقة رمضان في مركز دبي التجاري العالمي: «فاكر وعدنا للجمهور إن شاء الله فيلم سينمائي جديد يجمعنا سويًا ويتم التحضير له حاليًا»، ليرد محمد رمضان: «إن شاء الله مع بعض وثقة في الله نجاح». وتابع رمضان قائلاً: «سعد لمجرد نموذج للفنان المبدع والمحب لفنه ولو هناك فنانون آخرون يتمتعون بطيبة قلبه لصنعنا ألف أغنية ناجحة مثل انساي»».

ويواصل، على جانب آخر، رمضان تصوير مشاهد مسلسل «البرنس» الذي تشاركه البطولة كل من الفنّانة نور اللبنانية، روجينا، أحمد زاهر، نجلاء بدر، إدوارد، دنيا عبد العزيز، عبد العزيز مخيون، ريم سامي، رحاب الجمل، أحمد داش، وعدد آخر من الفنانين. والمقرر عرضه في شهر رمضان 2020.

ريتا حايك إلى جانب معتصم النهار وسينتيا صاموئيل في «من الآخر»

وقع إختيار شركة «صبّاح أخوان» على النجمة، ريتا حايك، للإنضمام إلى النجمين مُعتصم النهار وسينتيا صاموئيل في مُسلسل «من الآخر».

وقد أنهى الكاتب، اياد ابو الشامات، كتابة المُسلسل الذي سيُخرجه شارل شلالا، وسيتمّ تصويره في بيروت إنطلاقاً من مُنتصف الشهر الحالي كانون الثاني- يناير.

يُذكر أنّ «من الآخر» مُسلسل دراميّ إجتماعيّ تبدأ قصّته بنهاية علاقة وبداية أخرى في حالة غريبة تجمع الشخصيّات الثلاث وسط وضع عائليّ صعب يتحكّم بالجميع.

«من الآخر» يجمع نخبة من أبرز الأسماء في عالم الدراما العربيّة، وسيُعرض عبر قناة دبي وشاشة الـMtv اللبنانيّة خلال السباق الرمضانيّ لهذا العام.

بلقيس تطرح أغنيتها الجديدة «يا قلبي»

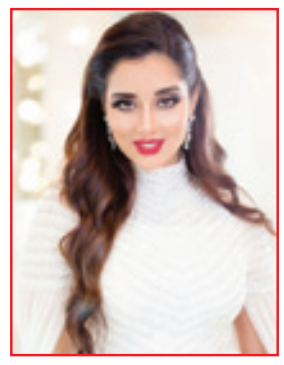

طرحت الفنّانة، بلقيس، أغنية جديدة بعنوان «يا قلبي» على طريقة الرسوم المتحركة، وذلك عبر حسابها على موقع الفيديوهات اليوتيوب. الأغنية من كلمات رامي الهادي، وألحان علي سالم، وتوزيع تراث نمير، هندسة صوت وماسترينغ سامر سالم. على الجانب الآخر، طرحت الفنّانة بلقيس مؤخراً أغنية جديدة بعنوان «تعالى تشوف» وقدّمتها باللهجة المغربية، وهي من كلمات الشاعر سمير المجاري، وألحان مروان أصيل، وتوزيع رشيد محمد علي، وإخراج عبد الرفيع عبديوي، وتحت إشراف ومتابعة عصام حميش.

كيفانش تاتليتوغ وبيرين سات معاً مجدداً

قبل ساعات، احتفل نجوم الساحة التركية بحصولهم على جوائز العام عن أدوارهم الفنية في موسم 2019، وقد اجتمع كلّ من كيفانش تاتليتوغ، الشهير بمهند، وبيرين سات، بطلة «العشق الممنوع»، في لقاء واحد لأول مرة بعد نجاحهما معاً في المسلسل الشهير قبل سنوات.

حصلت بيرين سات بطلة «فاطمة» على جائزة أفضل ممثلة ضمن جوائز «يالديز» السنوية التي نظّمت حفلها السنوي لتكريم النجوم قبل أيام، وذلك عن دورها في مسلسلها الدرامي الأخير «عطية»، حيث شاركت فيه للمرة الأولى عبر شاشة المنصة الإلكترونية العالمية نتفليكس، وحقّق نجاحاً واسعاً وقت عرضه، حتى حصل على المركز الأول عبر المنصة في تركيا والشرق الأوسط.

وبعد عشرة أيام فقط من عرض حلقات الموسم الأول من المسلسل، أصبح مسلسل «عطية» يعتلي قمة الأعمال التركية الدرامية في كل من أميركا اللاتينية وفرنسا وإسبانيا والبرازيل أيضاً.

وكانت بيرين قد أثارت جدلاً واسعاً فور عرض الحلقات الأخيرة من العمل بعد ظهورها في أكثر من مشهد جريء مع بطل المسلسل محمد جونسور؛ وهذا ما أثار غضب بعض رواد السوشيال ميديا وجمهور بيرين سات متهمين إيّاها بالمبالغة في بعض المشاهد الحميمة بينها وبين جونسور.

وقد نشر أحد المواقع الإلكترونية التركية أن الموسم الثاني من المسلسل سيكون متاحاً عبر شاشة المنصة الإلكترونية «نتفليكس» في نهاية العام الحالي، ويجري حالياً تحديد مصير الموسم الثالث من المسلسل.

وكانت بيرين قد رصدتها بعض كاميرات الصحفيين أثناء وجودها في أحد المولات التجارية، لكنها رفضت التجاوب مع أسئلتهم وسارعت نحو طريقها للخروج من المول.

على صعيد آخر، حصل التركي كيفانش تاتليتوغ على جائزة أفضل ممثل بجوائز «يالديز» السنوية عن دوره في مسلسل «اصطدام» الذي شارك فيه في الموسم الدرامي الماضي.

مطر ساخن

لماذا يستهدف الصحفي أيها السادة؟

أحمد الجنديل

الحاكم يبحث عن أشخاص تبرر له ما يقوم وتدافع عن سلوكه، وخصوم الحاكم تحاول عرض ما لديها من شطارة سياسية لإلحاق الهزيمة بالحاكم، وعندما تستعر الموالاة والمعارضة يقف الصحفي وحده في الميدان ليعرض لنا ما يدور بمهنية عالية وجهد كبير، وهو لا يملك غير قلمه وعدسته وصدقه واخلاصه في عمله .

والصحفي ليس طرفا من أطراف الصراع، إنما هو الشاهد الأمين عمّا يدور في ساحات الصراع وشهادته لا يقترب منها الشك، ولا يتسلل إليها الخداع، كونه لا يملك ناقة ولا جملا فيما يحدث، ونشاطه موقوف على اظهار الحقيقة، وعلى وفق هذا المفهوم، فالصحافة تعني حماية المجتمع من الأخبار الكاذبة التي يراد بها إحداث الفتنة أو تأجيج الصراع من أجل إلحاق الأذى بالمجتمع، وهي مهمة خطيرة ونبيلة كون ايصال الحقيقة الى الرأي العام دون تشويه تحتاج الى قدر كبير من الحرية، وهذه الحرية تكون في الكثير من الأحيان سببا في إلحاق الاذى بالصحفي من قبل مجموعات لا تريد الحقيقة مكشوفة لدى الجميع .

إن استهداف الصحفيين يعد جريمة من الجرائم الكبرى التي على الحكومات الالتفات إليها، وحماية الصحفيين تقع على عاتق الجميع، وعالم بلا صحافة حرة، وصحفيين يتمتعون بالأمن والامان والاستقرار، عالم يسير على طريق التعسف والاضطهاد والدكتاتورية .

استهداف الصحفي بين حين وآخر يمثل هزيمة كبيرة للمسار الديمقراطي الذي يتباهى به البعض، فلا ديمقراطية مع ظاهرة اغتيال الصحفي، ولا حرية مع اختطاف الصحفي، ولا أخلاق مع ترهيب الصحفي .

الشعوب المتطورة، والحكومات الحريصة على مصالح شعوبها، تمنح الصحفي الاحترام والتقدير لصعوبة المهمة التي يضطلع بها، وتضعه في اولويات رعايتها كونه الجندي الباسل الشجاع التي بإمكانه عرض الحقيقة .

الصحفي، وهو يواجه المخاطر، لا يملك شيئا من أسلحة القتل والدمار غير قلمه وكامرته، والتصدي له من قبل عصابات البنادق والرصاص هو فعل جبان يستحق فاعله أقسى أنواع العقوبات .

لقد قدمنا الكثير من الشهداء من الذين حملوا أقلامهم للدفاع عن حقوق الشعب ومطالبه المشروعة، وعلى الجميع الوقوف بحزم ضد استهداف الصحفيين، وعلى الأجهزة الأمنية ملاحقة المجرمين القتلة، وإلحاق الهزيمة بهم، ومنح الصحفي المزيد من الحرية ليقول كلمة الحق في عالم مضطرب.

المجد والخلود لشهداء العراق، والرحمة والسلام لشهداء الصحافة أينما كانوا، والمغفرة وجنات الخلد لشهداء الكلمة الحرة في العراق العظيم .

إلى اللقاء.. .

زينة برفقة توم كروز.. ومتابع يستفزها بتعليقه

شاركت الفنانة، زينة، متابعيها عبر حسابها الرسمي على موقع التدوينات القصيرة «تويتر»، صورة جديدة لها برفقة الممثل العالمي، توم كروز، وأرفقت تعليقًا على الصورة: «من كتر ما خفت أن عيني تقفل في الصورة طلعت مبرقة بزيادة باظت الصورة برده».

لقيت الصورة استحسان المتابعين، وتفاعل عدد كبير منهم معها، وحصدت ما يقرب من 1200 تسجيل إعجاب، بالإضافة إلى مئات التعليقات والتي كان من أبرزها: «توم كروز بعد 9 شهور أقسم بالله ما ولادي، أمتى اتصورتيها، والله ما بناتي، ده حقيقي ولا فوتوشوب، أحمد عز أحلى منه».

الجدير بالذكر أن الفنانة زينة، شاركت الفنان تامر حسني، في بطولة فيلم «الفلوس»، من إخراج سعيد الماروق، وبطولة خالد الصاوي، عائشة بن أحمد، نانسى صلاح، محمد سلام، تأليف محمد عبد المعطي.

بعد ارتباط عشر سنوات وطفلين.. شاكيرا تكشف سبب رفضها الزواج من بيكيه

كشفت المغنية الكولومبية، شاكيرا، صديقة الإسباني، جيرارد بيكيه، مدافع برشلونة، سر عدم زواجهما رسميا، بالرغم من أن ارتباطهما منذ عشر سنوات، وانجابهما لطفلين.

وأوضحت شاكيرا سبب عدم زواجها من بيكيه في مقابلة مع برنامج «60 دقيقة»، قائلة: «بصراحة، أنا أخاف بشكل فظيع من الزواج.»

وتابعت: «لا أريده أن يرى في زوجة، الأفضل فتاة، عشيقة – الثمرة المحرمة، أريد أن أبقيه في حالة جيدة، لكي يفهم أن كل شيء ممكن ويعتمد على سلوكه».

يذكر أن جيرارد بيكيه، يبلغ من العمر 32 عاما، وهو أصغر من شاكيرا بعشر سنوات.

تغريدات twitter

مصطفى الاغا

من حقك أن تكره، ولكن ليس من حقك أن تشوه سمعة من تكره، وأن تقول عنه ما ليس فيه.

حيدر الملا

نعاني من ازمة سياسية حقيقية ، الالتزام بتوجيهات المرجعية ومطالب المتظاهرين بالإصلاح تحت سقف الدستور وتفعيل المشتركات بيننا، كفيلة بإيجاد ضوء في نهاية النفق.

واهم من يعتقد ان المعادلة العراقية فيها رابح على حساب خاسر. اما ربح الجميع او خسارة الجميع.