الزوراء

رئيس مجلس الإدارة رئيس التحرير
مؤيد اللامي

يومية سياسية عامة تصدر عن نقابة الصحفيين العراقيين

رقم الاعتماد في نقابة الصحفيين (1)

12 صفحة

العدد: 7915 الخميس 9 آذار 2023

أوّل صحيفة صدرت في العراق عام 1869 م

السعر 500 دينار

No: 7915 Thu 9 Mar 2023

الدولار يواصل الارتفاع في البورصة الرئيسة

بغداد/ الزوراء:
ارتفعت أسعار صرف الدولار الأمريكي مقابل الدينار العراقي، امس الأربعاء، في البورصة الرئيسية بالعاصمة بغداد.وقال مصدر إن بورصتي الكفاح والحارثية المركزيتين في بغداد سجلتا، صباح امس، سعر صرف بلغ ١٥٧٨٠٠ دينار مقابل ١٠٠ دولار، فيما كانت الاسعار صباح الثلاثاء ١٥٧٣٥٠ دينار .وأشار إلى ان اسعار البيع والشراء ارتفعت في محال الصيرفة بالأسواق المحلية في بغداد، حيث بلغ سعر البيع ١٥٩٠٠٠ دينار لكل ١٠٠ دولار، بينما بلغت أسعار الشراء ١٥٧٠٠٠ دينار.

التعليم تصدر أوامر بتعيين 282 من حملة شهادة الماجستير

بغداد/ الزوراء:
أصدر وزير التعليم العالي والبحث العلمي، نعيم العبودي، أمرا وزاريا بتعيين مئتين واثنين وثمانين مدرسا مساعدا من حملة شهادة الماجستير استنادا الى القرارات والتشريعات النافذة.ودعت الوزارة، وفق بيان ورد « الزوراء»، المشمولين بالتعيين المنشورة أسماؤهم في الموقع الرسمي الى الحضور الى مركز الوزارة لإستكمال إجراءات التعيين الأصولية التي تتطلب استصحاب المستمسكات الثبوتية الأربعة بنسخها الأصلية فضلا عن النسخ الملونة والصور الشخصية (عدد ٤) ووثائق التخرج أو تأييد التخرج أو قرار التقييم الخاص بمنح الشهادة (عدد ٢) والشروع بالمباشرة في مدة أقصاها عشرة أيام في ضوء الأمر الوزاري المؤرخ في ٨/٣/٢٠٢٣.وبارك العبودي للمعينين "التحاقهم بالمؤسسة الأكاديمية العراقية، معرباً عن أمله بهذه الطاقات الجديدة في تحقيق إضافة نوعية تخدم المجتمع وأهدافه التنموية».

بينهم 5 وزراء سابقين و6 أعضاء في مجلس النواب

43 أمر قبض واستقدام بحق مسؤولين كبار من ذوي الدرجات العليا خلال شباط

بغداد/ الزوراء:
أعلنت هيئة النزاهة الاتحاديّة مجمل أوامر القبض والاستقدام الصادرة عن المحاكم المختصّة بالنظر في قضايا النزاهة خلال شهر شباط 2023، بحقّ كبار المسؤولين وذوي الدرجات العليا.

وذكرت دائرة التحقيقات في الهيئة ببيان تلقته" الزوراء"؛ إنَّ "الجهات القضائيّة أصدرت (43) أمر قبض واستقدام في قضايا تمَّ التحقيق فيها منْ قبل مُديريَّات ومكاتب تحقيق الهيئة في بغداد والمحافظات وأحالتها على القضاء"، لافتةً إلى أنَّ "الأوامر الصادرة في المُدَّة من (1-28/2/2023) شملت (37) من كبار المسؤولين من ذوي الدرجات العليا"، مُوضحةً أنَّ "الأوامر توزَّعت بين (6) أوامر قبضٍ، و(37) أمر استقدام".

وتابعت الدائرة إنَّ "الأوامر شملت (6) أعضاء في مجلس النوّاب، من بينهم (5) نوَّاب في الدورة الحاليَّة، وعضوٌ واحدٌ سَابقٌ، إضافة إلى (5) وزراء سابقين ووكيلي وزير حاليَّين". وأضافت بحسب البيان إنَّ "أوامر القبض والاستقدام صدرت بحقِّ مُحافظين اثنين أسبقين، و (7) مديرين عامِّين حاليّين، و(11) من السابقين، ومدير عامٍّ أسبق، فضلًا عن (3) من أعضاء مجالس المُحافظات السابقين".

أكدا أهمية تضافر الجهود في مُحاربة آفة الفساد

اللامي ورئيس هيئة النزاهة يبحثان آليات تفعيل بروتوكول التعاون بين الهيئة والنقابة

بغداد/ الزوراء:
بحث نقيب الصحفيين العراقيين رئيس اتحاد الصحفيين العرب، مؤيد اللامي، مع رئيس هيئة النزاهة الاتحادية، القاضي حيدر حنون، تفعيل بروتوكول التعاون بين الهيئة والنقابة.وذكرت نقابة الصحفيين العراقيين في بيان تلقته" الزوراء"؛ إن نقيب الصحفيين مؤيد اللامي "التقى رئيس هيئة النزاهة الاتحادية القاضي حيدر حنون، وجرى خلال اللقاء بحث مجالات تفعيل بروتوكول التعاون والعلاقة بين النقابة وهيئة النزاهة، وبما يعزز إشاعة ثقافة النزاهة والقضاء على الفساد والحفاظ على المال العام".واضافت النقابة بحسب البيان: ان " نقيب الصحفيين أثنى على "الجهود الكبيرة التي ينهض بها رئيس الهيئة وملاكها مؤخراً لكشف حالات الفساد واسترداد الأموال المسروقة وملاحقة متسببي الضرر بالمال العام، مؤكداً استعداد نقابة الصحفيين والأسرة الصحفية لتقديم كل أشكال الدعم والعون للهيئة وبما يعزز جهودها المتميزة خدمة للصالح العام".

من جهته، عبّر رئيس هيئة النزاهة، القاضي حيدر حنون، عن "اعتزازه وتقديره للدعم الذي تقدمة نقابة الصحفيين والأسرة الصحفية في الكشف عن حالات الفساد والتجاوز على المال العام، مؤكداً ان الهيئة ستواصل التعاون والتنسيق مع النقابة في هذا المجال في ضوء بروتوكول التعاون بين الجانبين".

السوداني يمهل القادة الأمنيين أسبوعين لبسط القانون في ديالى

بغداد/مصطفى فليح:
أمهل رئيس الوزراء القائد العام للقوات المسلحة، محمد شياع السوداني، القادة الأمنيين أسبوعين لبسط القانون في جميع مناطق المحافظة.وقال المكتب الإعلامي لرئيس مجلس الوزراء في بيان تلقته «الزوراء»، ان «رئيس مجلس الوزراء، القائد العام للقوات المسلّحة محمد شياع السوداني، ترأس اجتماعاً أمنياً للقيادات الأمنية في محافظة ديالى، التي وصلها ظهر امس، على رأس وفد عسكري وخدمي حكومي»، مبينا ان «السوداني استمع إلى إيجاز عن أحوال المحافظة وجهود القوات الأمنية لبسط الأمن والاستقرار في عموم أقضيتها ونواحيها».واضاف ان «الاجتماع شهد مناقشة الخروقات الأمنية المتكررة التي تشهدها عدد من مناطق المحافظة، وآليات معالجتها».ووجه القائد العام للقوات المسلحة «بإرسال تعزيزات عسكرية وأمنية إلى محافظة ديالى»، كما أمهل القادة الأمنيين أسبوعين لبسط القانون في جميع مناطق المحافظة.وأكد أن «الملف الأمني في عموم العراق يحظى باهتمام بالغ من قبل الحكومة، باعتباره أساساً للاستقرار الاجتماعي والاقتصادي»، مشدداً على «رفضه النهايات السائبة في الملف الأمني، وأن تأخذ السياقات القانونية مجراها مع المتورطين بتعكير صفو الأمن ومرتكبي الجرائم في ديالى».وبيّن السوداني أن «البعض لا يروق له توجه الحكومة نحو تفعيل النشاط الاقتصادي، ويحاول إشغالها في تفاصيل أخرى بعيدة عن ذلك»، مشدداً على «مضي الحكومة لتنفيذ برنامجها في الاقتصاد والتنمية، ولا يوجد لديها خطوط حمراء إزاء تعزيز الأمن وإنفاذ القانون».

الحكم بعدم دستورية المادة (25 مكرر) من قانون بيع وإيجار أموال الدولة ص 2

الإعلام التركي يستبق انتخابات الرئاسة ويُعلن فوز أردوغان ص 8

الرئاسات الثلاث تهنئ المرأة بعيدها العالمي وتعد بتمكينها ودعمها

بغداد/مصطفى العتابي:
هنأت الرئاسات الثلاث المرأة العراقية في ذكرى عيدها العالمي مؤكدة مضيها بتقديم الدعم والمساعدة وتمكينها في المجتمع. وقال رئيس الجمهورية عبد اللطيف جمال رشيد في تغريدة له عبر تويتر، تابعتها "الزوراء": "بمناسبة اليوم العالمي للمرأة، تحية إجلال إلى المرأة العراقية، المرأة المضحية التي كابدت شتى المصاعب والمحن، واستطاعت الحفاظ على كيان الاسرة". وأضاف "في هذه المناسبة نؤكد ضرورة تعزيز إنصاف المرأة وضمان كامل حقوقها في المساواة والعمل وباقي مناحي الحياة".بدوره، أكد رئيس الوزراء محمد شياع السوداني مضي الحكومة لتمكين المرأة ومساعدتها لتأخذ دورها كاملاً.وقال السوداني في تغريدة على تويتر تابعتها "الزوراء": "تحية إكبار إلى المرأة العراقية، المضحية، صانعة الحياة وأفراحها، مبارك لكل النساء في عيدهنّ العالمي".واضاف "نؤكد مضيّ حكومتنا لتمكين المرأة ومساعدتها لتأخذ دورها كاملاً في كل المجالات، ومن أجل ذلك أقرّ مجلس الوزراء يوم أمس الاستراتيجية الوطنية للمرأة العراقية (2023-2030)".كما أكد رئيس مجلس النواب، محمد الحلبوسي، دعم المجلس لجميع التشريعات اللازمة لتمكين المرأة في المجتمع.وقال الحلبوسي في تغريدة على تويتر تابعتها "الزوراء": "نوجّه التحيةَ لكلّ امرأة عراقية وهي تخطّ مسار الصبر والعطاء والإبداع في شتّى مجالات الحياة".واضاف "بمناسبة يوم المرأة العالمي، نؤكد دعمنا لجميع التشريعات اللازمة لتمكين المرأة في المجتمع".

أكدت أن زيارة غوتيريش للمخيمات حثت العالم على مساعدة العراق

الهجرة لـ الزوراء : عدد النازحين في إقليم كردستان لا يتجاوز الـ 37 ألف عائلة

الزوراء/ حسين فالح:
أعلنتْ وزارة الهجرة والمهجرين ان عدد النازحين في اقليم كردستان لا يتجاوز الـ٣٧ الف عائلة، وفيما اكدت مضيها بإنهاء ملف النزوح بالكامل، اكدت ان زيارة الامين العام للامم المتحدة انطونيو غوتيريش، للمخيمات حثت العالم على مساعدة العراق.وقال وكيل الوزارة كريم النوري في حديث لـ«الزوراء»: ان حضور الأمين العام ميدانيا الى مخيمات النزوح كانت رسالة واضحة للمساهمة بحل أزمة النازحين. لافتا الى ان البرنامج الحكومي لرئيس الوزراء اولى اهتماما كبيرا لقضية النازحين، مؤكدا ان حضور المنظمة الدولية بأمينها العام حث العالم على أهمية مساعدة العراق من جهة واخلاء مخيم الهول الذي ربما يعدّ قنابل موقوتة. وأضاف: ان غوتيريش اطلع بنفسه واستمع الى مطالب النازحين واسباب عدم عودتهم التي هي مؤشرة لدينا. مؤكدا ان هناك نهضة لإنهاء هذه الازمة حتى لا يتحول العراق الى خيمة وكرفان للنازحين.واشار الى: أن الأمين العام كان متفاعلا مع موقف العراق وقال ان العراق الدولة الرائدة بالعالم التي استطاعت ان تدير ملف النزوح بنجاح. لافتا الى انه كان عدد النازحين يقدر بالملايين وينحو ٨٥٠ الف عائلة واليوم لا يتجاوز عددها الـ٣٧ الف عائلة و٢٦ مخيما في الإقليم، بالإضافة الى مخيمي الهول والجدعة في سوريا ما يعني ان العراق تقدم وتطور بهذا الجانب.

التفاصيل ص2

في ظل أزمة نقص في العملة الصعبة يشهدها البلد

مصر تمنح جنسيتها مقابل إيداع 250 ألف دولار تؤول إلى خزانة الدولة ولا ترد

القاهرة / متابعة الزوراء:
قررت الحكومة المصرية تسهيل منح جنسية البلاد لمن يرغب من الأجانب حال ايداع وديعة مصرفية بالدولار الأميركي أو شراء عقار ودفع ثمنه بالعملة نفسها، حسب ما نشرت الجريدة الرسمية، في ظل أزمة نقص في العملة الصعبة يشهدها البلد العربي.ونقلت صحيفة الأهرام الحكومية، امس الاربعاء، نسخة الجريدة الرسمية، التي تضمنت القرار الذي يجيز لرئيس الوزراء المصري مصطفى مدبولي «منح الجنسية المصرية لطالب التجنس متى توافرت في شأنه»، حالات معينة. وأوردت الجريدة الرسمية حالات أربع تسمح لرئيس الحكومة المصرية بمنح الجنسية من بينها «ايداع مبلغ ٢٥٠ ألف دولار .. تؤول إلى خزانة الدولة ولا ترد»، أو مقابل وديعة مصرفية بقيمة نصف مليون دولار تسترد بعد ثلاث سنوات بالجنيه المصري وبدون عائد.كذلك تُمنح الجنسية المصرية، إذا قام الشخص الراغب في ذلك بشراء «عقار مملوك للدولة أو لغيرها من الأشخاص الاعتبارية بمبلغ لا يقل عن ٣٠٠ ألف دولار».

التفاصيل ص3

زيدان وبارزاني يبحثان معالجة الإشكاليات ضمن الأطر الدستورية والقانونية

بغداد/ الزوراء:
بحث رئيس مجلس القضاء الأعلى فائق زيدان، مع زعيم الحزب الديمقراطي الكردستاني مسعود بارزاني، معالجة الاشكاليات ضمن الاطر الدستورية والقانونية.وقال إعلام القضاء في بيان تلقته " الزوراء" انه "التقى رئيس مجلس القضاء الأعلى القاضي فائق زيدان زعيم الحزب الديمقراطي الكردستاني السيد مسعود بارزاني خلال زيارته الى اقليم كردستان". وأضاف: "تم بحث دور القضاء في الحفاظ على الاستقرار والامن المجتمعي ومعالجة الاشكاليات ضمن الاطر الدستورية والقانونية".كما بحث رئيس مجلس القضاء الأعلى القاضي فائق زيدان مع رئيس اقليم كردستان نيجيرفان بارزاني، تعزيز مبدأ سيادة القانون.وقال إعلام القضاء في بيان انه "التقى رئيس مجلس القضاء الاعلى القاضي فائق زيدان رئيس اقليم كردستان السيد نيجيرفان بارزاني خلال زيارته الإقليم".وأضاف: "تم بحث التعاون بين القضاء الاتحادي والقضاء في الإقليم بما يعزز مبدا سيادة القانون".

جمعية المصارف: لا سيولة لدى البنوك اللبنانية لسداد المودعين

بيروت/ متابعة الزوراء:
قال الأمين العام لجمعية مصارف لبنان في خطاب عن أوضاع البنوك إن البنوك التجارية في لبنان ليست لديها سيولة كافية للسداد للمودعين.. الخطاب الذي حمل توقيع فادي خلف أمين عام الجمعية، والذي نفى رئيس الجمعية سليم صفير أن يكون الكلام له جاء على هيئة مقدمة للتقرير الشهري للجمعية. وورد في ملاحظة أن خلف كتب الخطاب "ضمن مقالاته الافتتاحية لعدد من النشرات الدورية لجمعية مصارف لبنان وهي تمثل رأيه وتحليله الشخصي للمستجدات".أوضح خلف أن توظيفات المصارف تنقسم بغالبيتها الكبرى إلى أربع فئات:

– ودائع المصارف لدى مصرف لبنان وقد بلغت ما يقارب 86.6 مليار دولار في منتصف فبراير (شباط) بحسب ميزانية مصرف لبنان.

– ودائع المصارف لدى المصارف المراسلة وقد بلغت رصيداً سلبياً وقدره 204 ملايين دولار في 31/01/2023.

التفاصيل ص2

إضراب شامل في الضفة والقدس حدادا على أرواح ضحايا جنين

الضفة الغربية / متابعة الزوراء:
شهدت الضفة الغربية والقدس إضرابا شاملا حدادا على أرواح 6 فلسطينيين قتلوا خلال اقتحام الجيش الإسرائيلي لمخيم جنين.ودعت "القوى الوطنية الفلسطينية" في بيان رسمي إلى "إضراب شامل في كل المحافظات الفلسطينية حدادا على أرواح الشهداء".وأعلنت لجنة التنسيق الفصائلي "إغلاق المدارس والجامعات، والمحلات التجارية، وتنظيم مسيرات حاشدة في المدن الفلسطينية والتوجه إلى نقاط التماس مع الجيش الإسرائيلي في الضفة".ولقي 6 فلسطينيين حتفهم فيما أصيب 26 آخرون خلال اقتحام الجيش الاسرائيلي لمخيم جنين. وأعلن الجيش الإسرائيلي عن اغتيال عبد الفتاح خروشة الذي يتهمه بتنفيذ عملية حوارة، التي نفذت قبل 10 أيام، وأسفرت عن سقوط مستوطنين.

«فاغنر» تؤكد السيطرة على شرق باخموت وكييف تنفي

زيلينسكي يحذر: الاستيلاء على المدينة يفتح الطريق أمام الروس إلى مدن أخرى في أوكرانيا

موسكو/ كييف/ متابعة الزوراء:
أعلن يفغيني بريغوزين، مؤسس مجموعة فاغنر العسكرية الخاصة، إن قواته سيطرت بالكامل على الجزء الشرقي من باخموت، بينما حذّر الرئيس الأوكراني فولوديمير زيلينسكي في مقابلة تلفزيونية بثت، امس الأربعاء، من أنه إذا استولت القوات الروسية على باخموت، فسيصبح "الطريق مفتوحاً" أمامها للاستيلاء على مدن عدة في شرق البلاد.وقال بريغوزين في تسجيل صوتي على منصة التراسل "تلغرام" إن "كل شيء شرقي نهر باغموتكا تحت سيطرة فاجنر بالكامل".أما زيلينسكي فصرح لشبكة "سي أن أن" الإخبارية الأمريكية "نحن ندرك أنه بعد باخموت، يمكنهم الذهاب إلى ما بعدها. يمكنهم الذهاب إلى كراماتورسك، يمكنهم الذهاب إلى سلوفيانسك، الطريق سيكون مفتوحاً أمام الروس إلى مدن أخرى في أوكرانيا". وشدد الرئيس الأوكراني على أن الدفاع عن هذه المدينة "مسألة استراتيجية بالنسبة لنا". وأضاف أن قواته مصمّمة على الدفاع عن المدينة ومنع سقوطها بأيدي الجيش الروسي.وكان وزير الدفاع الروسي سيرغي شويغو قال إن باخموت تشكل "عقدة مهمة في خطوط الدفاع الأوكرانية في منطقة دونباس.. إن السيطرة عليها ستسمح بهجمات إضافية في عمق خطوط دفاع القوات المسلحة الأوكرانية".وقال زيلينسكي لـ "سي أن أن"، "عقدت أمس اجتماعاً مع رئيس الأركان وكبار القادة العسكريين وجميعهم قالوا إنه يجب أن نظل أقوياء في باخموت". وأضاف "بالطبع، علينا أن نفكر بأرواح جنودنا.. لكن علينا أن نفعل كل ما في وسعنا في الوقت الذي نتلقى فيه أسلحة وإمدادات وجيشنا يستعد للهجوم المضاد".

التفاصيل ص3

المحكمة الاتحادية تحكم بعدم دستورية المادة (٢٥ مكرر) من قانون بيع وإيجار أموال الدولة

بغداد/ الزوراء:
أصدرت المحكمة الاتحادية العليا حكما بعدم دستورية المادة (25 مكرر) من قانون بيع وايجار اموال الدولة.
وذكرت المحكمة الاتحادية العليا في بيان تلقته " الزوراء": انها "نظرت الدعوى الدستورية بالعدد (17/اتحادية /2023) المقامة من قبل المدعي النائب رائد حمدان المالكي / عضو اللجنة القانونية النيابية، على المدعى عليه رئيس مجلس النواب / اضافة لوظيفته، للطعن بعدم دستورية المادة (25 مكرر) من قانون بيع وايجار اموال الدولة رقم (21) لسنة 2013 المعدل المنشور في جريدة الوقائع العراقية بالعدد (4415) في 5 /9 /2016 التي نصت على انه (لوزير المالية بيع او ايجار الاراضي الزراعية التي تقع خارج محرمات الطرق المقطوع عنها الحصة المائية بدون مزايدة علنية وعلى وزير الزراعة رفع يد الاصلاح الزراعي عن تلك الاراضي وتسجل بدلات البيع والايجار ايرادا نهائيا لخزينة الدولة على ان تراعى حقوق الارتفاق)".
وأضافت بحسب البيان: ان "المحكمة الاتحادية قررت الحكم بعدم دستورية المادة آنفة الذكر لمخالفتها احكام المادتين (14 و27/ اولا) من دستور جمهورية العراق لعام 2005 حكما باتاً وملزماً لكل السلطات".

العراق وفرنسا يبحثان تطوير العلاقات الثنائية وتوسيع التعاون بين البلدين

بغداد/الزوراء:
أكد رئيس الجمهورية عبد اللطيف جمال رشيد خلال استقباله السفير الفرنسي لدى العراق إيريك شوفالييه في قصر بغداد، على ضرورة تطوير العلاقات الثنائية وتوسيع التعاون بين البلدين.
وقال المكتب الإعلامي لرئيس الجمهورية في بيان ورد لـ "الزوراء": انه "في مُستهل اللقاء نقل السفير تحيات الرئيس الفرنسي إلى الرئيس وتمنياته للشعب العراقي بدوام التقدم والازدهار، فيما حمّل رئيس الجمهورية السفير شوفالييه تحياته وتمنياته إلى الرئيس إيمانويل ماكرون وللشعب الفرنسي المزيد من التطور والرخاء".
وأكد الرئيس بحسب البيان على "ضرورة تطوير العلاقات الثنائية وتوسيع التعاون بين البلدين وبما يخدم المصالح العليا للشعبين الصديقين ".
واضاف البيان انه "جرى خلال اللقاء، بحث ملف المياه وسبل معالجة النقص نتيجة الجفاف والتغير المناخي، إضافة إلى قلة إطلاقات المياه من دول المنبع لنهري دجلة والفرات، وضرورة الوصول إلى اتفاق مع الدول المجاورة بشأن الحصول على حصة مائية عادلة، وتحسين إدارة المياه في البلد".
وأشار الرئيس إلى أن "الحكومة وضعت برنامجا طموحا لإرساء الأمن والاستقرار والارتقاء بواقع الخدمات وتنفيذ المشاريع الاستراتيجية المهمة"، لافتا إلى أن "الجهود تبذل لإقرار الموازنة العامة وبما يحقق آمال العراقيين في العيش الرغيد".
بدوره، جدد السفير شوفالييه "موقف بلاده المساند للعراق، وسعيها لتعزيز علاقات التعاون المشترك"، مؤكداً حرص فرنسا على دعم جهود العراق لترسيخ الأمن والاستقرار".

أكدت أن زيارة غوتيريش للمخيمات حثت العالم على مساعدة العراق

الهجرة لـ الزوراء: عدد النازحين في إقليم كردستان لا يتجاوز الـ ٣٧ ألف عائلة

الزوراء/ حسين فالح:
أعلنتْ وزارة الهجرة والمهجرين ان عدد النازحين في اقليم كردستان لا يتجاوز الـ 37 الف عائلة، وفيما اكدت مضيها بإنهاء ملف النزوح بالكامل، اكدت ان زيارة الامين العام للامم المتحدة انطونيو غوتيريش، للمخيمات حثت العالم على مساعدة العراق.
وقال وكيل الوزارة كريم النوري في حديث لـ"الزوراء": ان حضور الأمين العام ميدانيا الى مخيمات النزوح كانت رسالة واضحة للمساهمة بحل أزمة النازحين. لافتا الى ان البرنامج الحكومي لرئيس الوزراء اولى اهتماما كبيرا لقضية النازحين، مؤكدا ان حضور المنظمة الدولية بأمينها العام حث العالم على أهمية مساعدة العراق من جهة واخلاء مخيم الهول الذي ربما يعدّ قنابل موقوتة.
وأضاف: ان غوتيريش اطلع بنفسه واستمع الى مطالب النازحين واسباب عدم عودتهم التي هي مؤشرة لدينا. مؤكدا ان هناك نهضة لإنهاء هذه الازمة حتى لا يتحول العراق الى خيمة وكرفان للنازحين.
واشار الى: أن الأمين العام كان متفاعلا مع موقف العراق وقال ان العراق الدولة الرائدة بالعالم التي استطاعت ان تدير ملف النزوح بنجاح. لافتا الى انه كان عدد النازحين يقدر بالملايين وبنحو 850 الف عائلة واليوم لا يتجاوز عددها الـ37 الف عائلة و26 مخيما في الإقليم، بالإضافة الى مخيمي الهول والجدعة في سوريا ما يعني ان العراق تقدم وتطور بهذا الجانب.
واكد: ستكون للزيارة نتائج وايجابيات وانعكاسات من خلال تفاعل دول العالم مع دعوة الامين العام للامم المتحدة، إذ إنه ناقش مجمل القضية ولديه رؤية بأن يجب ان نسهم جميعا بحل قضية النازحين، واعرب عن قلقه لإطالة امد المخيمات.
ولفت الى: ان غوتيريش اشاد بخطوات العراق، واكد أن العراق نجح في ادارة ملف النازحين في حين بعض الدول بأوروبا لم تنجح. مبينا: انه نحو 60 الف عائلة يسكنون مخيم الهول ونتيجة الضغط الدولي والعراقي هناك سحب لبعض الرعايا من قبل دولهم.
وأوضح: انه بعد التدقيق الأمني ومن يخلو من شبهات أمنية وإرهابية فسيعود الى بلده ضمن اندماج مجتمعي. مشيرا الى ان العودة طوعية لان ربما هناك من لديه معاذير وهناك بعض المشاكل عشائرية وغيرها وتم حل بعضها وهناك قضايا لوجستية تتعلق بالمنازل.
وبين: ان هناك تأكيدا من رئيس الوزراء على حل هذه القضايا. مرجحا بأن سنشهد العراق يخلو من المخيمات والكرفانات والنازحين. واكد أن عمليات التأهيل المجتمعي مستمرة .
يشار الى ان الأمين العام للامم المتحدة، انطونيو غوتيريش، قد زار العراق الاسبوع الماضي وأجرى لقاءات ثنائية مع المسؤولين في الحكومة العراقية.

البرلمان يعتزم استجواب مجلس أمناء شبكة الإعلام العراقي في جلسة اليوم

بغداد/الزوراء:
يعتزم مجلس النواب العراقي استجواب مجلس أمناء شبكة الإعلام العراقي، في جلسته المقرر عقدها اليوم الخميس.
وذكرت الدائرة الإعلامية للمجلس، في بيان ورد "الزوراء": أن "جدول أعمال جلسة، اليوم الخميس، سيتضمن إضافة لاستجواب مجلس أمناء شبكة الإعلام العراقي، القراءة الأولى لمشروع قانون المصادقة على الحساب الختامي للسنة المالية 2012".
وأضافت: أن الجلسة ستشهد أيضاً "تقرير ومناقشة (القراءة الثانية) لمشروع قانون التعديل 21 لقانون الملاك، إضافة إلى تقرير اللجنة النيابية المكلفة بوضع توصيات لمكافحة المخدرات".

في خطاب عن أوضاع المصارف بالبلاد

جمعية المصارف: لا سيولة لدى البنوك اللبنانية لسداد المودعين

بيروت/ متابعة الزوراء:
قال الأمين العام لجمعية مصارف لبنان في خطاب عن أوضاع البنوك إن البنوك التجارية في لبنان ليست لديها سيولة كافية للسداد للمودعين.
الخطاب الذي حمل توقيع فادي خلف أمين عام الجمعية، والذي نفى رئيس الجمعية سليم صفير أن يكون الكلام له جاء على هيئة مقدمة للتقرير الشهري للجمعية. وورد في ملاحظة أن خلف كتب الخطاب "ضمن مقالاته الافتتاحية لعدد من النشرات الدورية لجمعية مصارف لبنان وهي تمثل رأيه وتحليله الشخصي للمستجدات".
أوضح خلف أن توظيفات المصارف تنقسم بغالبيتها الكبرى إلى أربع فئات:
– ودائع المصارف لدى مصرف لبنان وقد بلغت ما يقارب 86.6 مليار دولار في منتصف فبراير (شباط) بحسب ميزانية مصرف لبنان.
– ودائع المصارف لدى المصارف المراسلة وقد بلغت رصيداً سلبياً وقدره 204 ملايين دولار في 31/01/2023، إذ إن التزامات المصارف اللبنانية تجاه المصارف المراسلة بلغت 4369 مليون دولار، فيما ودائعها بلغت 4165 مليون دولار.
– محفظة اليورو بوند والتي أعلنت الدولة التوقف عن سدادها منذ آذار 2020 وقد أصبحت قيمتها بعد تنزيل المؤونات 2.900 مليار دولار.
– تسليفات المصارف للقطاع الخاص بالعملات الأجنبية وقد تدنت إلى 9.785 مليار دولار في 31/01/2023.
وأكد في البيان: ان هذه الأرقام تبين بما لا يقبل الشك بأن لا سيولة لدى المصارف، أكان من ناحية ودائعها بالدولار المحلي لدى مصرف لبنان وهي غير قابلة للسحب نقداً أو التحويل إلى الخارج، أم من ناحية أرصدتها السلبية لدى المصارف الأجنبية أو لناحية محفظتها من اليورو بوند غير القابلة للتسييل إلا بما يناهز 6 في المئة من أصل السعر.
وعن القروض للقطاع الخاص، قال "للأسف يقوم المدينون بتسديدها إما بالليرة أو بالشيكات المصرفية التي تعود لتودع حكماً لدى المصرف المركزي كخيار وحيد فتلقى مصير بقية الودائع لديه.. لقد أدت هذه الآلية الخاطئة والمفتعلة من قبل الدولة إلى سداد ما يقارب 28 مليار دولار من القروض منذ بدء الأزمة وحتى اليوم، خسرها المودع من السيولة التي كان يفترض أن تؤول إليه.
من هنا يصح القول إن أغنياء اليوم هم دائنو الأمس.. 28 مليار دولار ربحها الدائنون على حساب المودعين بإهمال من الدولة، حتى لا نقول عن سابق تصور وتصميم".
وأضاف "لقد ارتبط اسم المصارف في لبنان بأسماء رؤساء مجالس إدارتها لدرجة ظن الكثيرون أنهم من يملكون المصرف.
قد يفاجأ البعض بأن ثمة رؤساء مجالس إدارة لا يملكون أكثر من 10 في المئة من مصارفهم، فيما تتوزع بقية المساهمات على مساهمين محليين وأجانب أو على صغار المساهمين الذين اشتروا أسهمهم عبر بورصة بيروت".
ورأى أن مبدأ إعادة رسملة المصارف قد يكون مادة جاذبة لمن لا يدرك حيثياتها، إلا أن الواقع يظهر أن على الجهات التشريعية والرقابية دراسة الإمكانات المتاحة لكل مصرف على حدة، وهذا ما يتوقع أن تقوم به لجنة الرقابة على المصارف والهيئة المصرفية العليا، ضمن مشروع إعادة الهيكلة.
ولفت الى أنه منذ صدور القانون الجديد للسرية المصرفية بتاريخ 3 نوفمبر (تشرين الثاني) 2022، تواجه المصارف مطالبات برفع السرية المصرفية عن فئات عدة من الحسابات، مرة بحكم وظيفة صاحب الحساب أو بشبهة تحويل أموال إلى الخارج لمصرفيين وسياسيين وإذا ما تعذر الولوج إلى حسابات أخرى تستعمل شبهة تبييض الأموال كذريعة لكشف السرية عنها.
وسأل أخيراً "هل إن مضار السرية المصرفية أصبحت تفوق حسناتها؟ أوليس الأجدى رفع السرية المصرفية عن الجميع في حال كهذه وليظهر الخيط الأبيض من الأسود وتنتفي الانتقائية ليبرأ الصالحون ويجرم المرتكبون"؟

م / المناقصة المرقمة 1L/2023
اعلان للمرة الاولى
(تجهيز منظومة صبغ بالبودرة الحرارية)
يسر (وزارة النفط / الشركة العامة لتعبئة وخدمات الغاز) بدعوة مقدمي العطاءات المؤهلين و ذوي الخبرة لتقديم عطاءاتهم (تجهيز منظومة صبغ بالبودرة الحرارية) وبكلفة تخمينية مقدارها (٣٩٦,٠٠٠,٠٠٠) ثلاثمائة وستة وتسعون مليون دينارعراقي لاغيرها للمنشأ (تركي, كوري ,صيني,ايراني) من حساب الموازنة الرأسمالية مع ملاحظة ما يأتي:
١. على مقدمي العطاء المؤهلين والراغبين في الحصول على معلومات اضافية الاتصال (الشركة العامة لتعبئة وخدمات الغاز) عن طريق البريد الالكتروني pd.tajj@gfc.oil.gov.iq . جميع ايام الاسبوع .
٢. متطلبات التاهيل المطلوبة : مطابق لما موجود في الوثيقة القياسية (قانونية, فنية, مالية)
٣. بامكان مقدمي العطاء المهتمين شراء وثائق العطاء بعد تقديم طلب تحريري صادرمن الشركة مع نسخة مصورة من هوية غرفة تجارة نافذة وتخويل بأسم المخول بالمراجعة مع نسخة من هوية الاحوال المدنية للمخول الى العنوان المحدد في ورقة بيانات العطاء وبعد دفع قيمة البيع للوثائق البالغة (٢٥٠,٠٠٠) مائتان وخمسون الف دينارعراقي فقط نقدا اوعلى شكل صك مصدق صادر من مصرف الرافدين حصراً غير قابلة للرد .
٤. تقديم تأمينات أولية البالغة ٣ % من مبلغ الكلفة التخمينية بأسم الشركة او مديرها المفوض او احد المساهمين في الشركة بموجب عقد شراكة بمبلغ (١١,٨٨٠,٠٠٠) احدى عشر مليون ثمانمائة وثمانون الف دينارعراقي فقط لاغير على شكل صك مصدق او خطاب ضمان صادر من مصرف عراقي معتمد من البنك المركزي وحسب نشرة البنك المركزية ومعتمد من وزارة النفط وان تكون التأمينات نافذه بعد ٢٨ يوم من نفاذ العطاء .
٥. يتم تسليم العطاءات الى العنوان الأتي (الشركة العامة لتعبئة وخدمات الغاز/بغداد/ التاجي / مقابل مديرية شرطة التاجي) الساعة الواحدة ليوم الغلق (٢٧ / ٣ / ٢٠٢٣)، العطاءات المتاخرة سوف ترفض وسيتم فتح العطاءات بحضور مقدمي العطاءات او ممثليهم الراغبين بالحضور في العنوان الأتي(مقر الشركة) في الزمان في اليوم التالي للغلق (٢٨ / ٣ / ٢٠٢٣) ولايسمح بتقديم العطاءات ألكترونيا ويتم تقديم العطاء بالدينار العراقي .
٦. اذا صادف يوم غلق المناقصة عطلة رسمية يكون موعد الغلق يوم الدوام الرسمي الذي يلي يوم العطلة
٧. يعقد مؤتمر فني للاجابة على الاستفسارات الفنية قبل سبعة ايام من يوم الغلق اعلاه في مقر الشركة العامة لتعبئة وخدمات الغاز / التاجي / بغداد واعلامنا في حال حضوركم المؤتمر الفني ليتسنى لنا اعداد كادر متقدم من مهندسين مختصين في المواصفة الفنية للمناقصة للاجابة على الاستفسارات الفنية
٨. للدائرة الحق في الغاء المناقصة في أي مرحلة من مراحلها وقبل الاحالة وعدم اجراء المفاضلة وحسب مقتضيات المصلحة العامة ولا يحق للمشتركين في المناقصة المطالبة بأي تعويض جراء ذلك .
٩. مدة نفاذية العطاء ١٢٠ يوم من تاريخ غلق المناقصة .
١٠.يتم استبعاد العطاء في حالة عدم التزام الشركة بما منصوص في الوثيقة القياسية بكافة اقسامها
١١.يتم ملئ القسم الرابع وفي حالة عدم ارفاقة ضمن الوثائق المطلوب في الوثيقة القياسية سيتم استبعاد العطاء
١٢ يتحمل من ترسو عليه المناقصه اجور النشر والاعلان.
١٣. بالامكان الاطلاع على وثائق القياسية للمناقصة عن طريق موقع وزارة النفط (www.oil.gov.iq) وموقع الشركة العامة لتعبئة وخدمات الغاز (www.gfc.gov.iq)
١٤. على مقدمي العطاءات ابداء الموافقة على كافة الشروط المذكورة في الوثائق القياسية وتثبيت ذلك في عطاءاتهم المتقدمة
١٥ - قبول العطاءات التي تقل مبالغها عن الكلفة التخمينية دون تقييد بنسبة معينة شريطة الالتزام بالمواصفات و المنشأ المحدد من جهة التعاقد علاوة على جميع المتطلبات والشروط الواردة في وثائق المناقصة
١٦ - عدم مشاركة أي عطاء لمناقص لديه ثلاث عقود او اكثر مازالت في التنفيذ ومبرمة مع شركتنا
١٧- الشركة غير ملزمة بقبول اوطأ العطاءات.
انمار علي حسين
المدير العام
رئيس مجلس الادارة

وزير الدفاع الأمريكي يلتقي السيسي ويوجه رسالة لمصر

القاهرة / متابعة الزوراء:
استقبل الرئيس المصري عبد الفتاح السيسي، وزير الدفاع الأمريكي لويد أوستن، لمناقشة تطورات الأوضاع في المنطقة.
وقال المتحدث باسم الرئاسة المصرية أحمد فهمي بأن الرئيس المصري أكد خلال اللقاء حرص مصر على تدعيم الشراكة الاستراتيجية مع الولايات المتحدة، فضلا عن تكثيف التعاون والتنسيق القائم بين البلدين في مختلف المجالات ولاسيما العسكري والأمني، في ضوء أهمية ذلك لدعم جهود استعادة الأمن والاستقرار وترسيخ السلام في منطقة الشرق الأوسط.
من جانبه، أعرب وزير الدفاع الأمريكي عن تثمين بلاده عاليا للقيادة المصرية والدور المهم لمصر في الشرق الأوسط كقوة استقرار رشيدة ومسؤولة، مؤكدا حرص الولايات المتحدة على مواصلة دفع وتطوير التعاون والشراكة الاستراتيجية مع مصر، خاصة في شق التعاون الدفاعي، الذي يمثل الركيزة الأساسية للعلاقات بين الدولتين.
وأشار المتحدث الرسمي إلى أن اللقاء شهد التباحث حول عدد من القضايا الإقليمية والدولية حيث حرص الرئيس في ذلك الإطار على تأكيد أهمية تكثيف الجهود الدولية لتحقيق التهدئة في الأراضي الفلسطينية، ووقف الإجراءات الأحادية والتصعيد، مؤكدا أن حل الدولتين، وفقا لمرجعيات الشرعية الدولية ذات الصلة، يعد الطريق نحو تحقيق السلام العادل والشامل لصالح جميع شعوب المنطقة. كما تطرق اللقاء إلى جهود تعزيز السلم والاستقرار على المستوى الدولي، في ضوء الأزمات العالمية المتلاحقة، التي تلقي بظلال سلبية على مختلف دول العالم.

اتحاد الشغل التونسي يتبرأ من جبهة الخلاص ويصف بعض مكوناتها بالعدو

تونس/متابعة الزوراء:
وجه الاتحاد العام التونسي للشغل جملة من الرسائل لعل أهمها رفضه المطلق الانخراط مع جبهة الخلاص التي تقودها حركة النهضة في أي تحالف، مشددا على أنه يختلف معها جوهريا من حيث المبادئ والأهداف.وتبرأ الاتحاد من أي تحالف أو تقارب له مع جبهة الخلاص التي تقودها حركة النهضة الإسلامية، قائلا إن بعض مكوناتها كان ومازال عدوّه. وتسبب حضور قيادات من حركة النهضة في المسيرة الاحتجاجية التي دعا إليها اتحاد الشغل السبت الماضي، وتوجيه أمينه العام نورالدين الطبوبي تحية "لمعتقلي المرناقية"، في إحراج كبيرة للمنظمة الشغيلة خصوصا أمام منظوريها، حيث بدا الأمر مقدمة لتحالف معلن مع الحزب الإسلامي وباقي الطيف السياسي المتحالف معه.وترفض القاعدة الشعبية للاتحاد أيّ تقارب مع حركة النهضة التي يحملونها المسؤولية الرئيسية في حالة التدهور التي شهدتها البلاد أمنيا واقتصاديا منذ العام 2012. ويرى جزء كبير من منظوري الاتحاد أن الحركة تسعى إلى الاحتماء بالمنظمة الشغيلة من أجل التهرب من المحاسبة، وهي تريد أن يكون أبناء الاتحاد وقودا لمعركتها السياسية مع الرئيس قيس سعيد.وأعرب الأمين العام لاتحاد الشغل نورالدين الطبوبي عن استغرابه من الهجمة الموجهة إلى الاتحاد إثر قوله في تجمع الرابع من مارس الجاري "تحية لكل المعتقلين السياسيين"، لافتا إلى أن الكلمة أخذت أكثر من حجمها وتغافل مستغلوها عن مضامينها الرامية إلى معنيين أساسيين "التضامن مع من يتقاطع معنا في مواقفنا، لا مع من يدعم أو يتورط في قضايا إرهابية، وثانيا نحن في الاتحاد نحترم قرينة البراءة ونرفض المحاكمات الشعبية".وشهدت تونس خلال الفترة الأخيرة حملة إيقافات طالت قيادات من حركة النهضة وقوى متحالفة معها، كانت شاركت في منظومة الحكم السابقة وتقلدت مناصب. وتتعلق الاتهامات الموجهة إلى الموقوفين والذين جرى إيداع عدد منهم السجن، بالتآمر على أمن الدولة، وبالفساد والثراء غير المشروع، وقد أثارت تحية الطبوبي التي شملت هؤلاء الموقوفين إلى جانب نشطاء ونقابيين جدلا واسعا وسط اتهامات لقيادة المنظمة بدعم جهود الإفلات من المحاسبة.وانتقد الطبوبي في افتتاح اجتماع المكتب التنفيذي الموسع المنعقد بمدينة الحمامات الساحلية تحضيرا للهيئة الإدارية الطارئة، ما أسماه بإعلام السلطة والمعارضة على حد سواء قائلا "الجميع يحاول رص الاتحاد في صفه وكل السلطات حاولت تقليم أظافر الاتحاد وحتى المعارضة هذه المرة تلوّح بالوعيد للاتحاد لاختلافه في تقييمه عما انتهجته". وأضاف "نقول لهؤلاء سلطة ومعارضة حذار لا أحد يقلّم أظافر الاتحاد فللنقابيين مخالب لا تقلم!".

مع محاولة كل منهما سحب البساط من تحت قدمي الآخر

تدافع الدبيبة وعقيلة صالح على إجراء الانتخابات في ليبيا

طرابلس/متابعة الزوراء:
كشفت اللقاءات التي عقدها كل من مبعوث الولايات المتحدة الخاص وسفيرها لدى ليبيا ريتشارد نورلاند والمبعوث الأممي عبدالله باتيلي مع رئيس مجلس النواب عقيلة صالح ورئيس حكومة الوحدة الوطنية عبدالحميد الدبيبة، تدافعا بين السلطتين التشريعية والتنفيذية على إجراء الانتخابات في البلاد.
فقد أعلن الدبيبة وصالح في بيانين منفصلين عقب لقائهما المسؤولين الأمميين والدوليين في مقري الحكومة بطرابلس، والبرلمان ببنغازي، جاهزية البلاد تنظيميا وتشريعيا لإجراء الانتخابات البرلمانية والرئاسية المؤجلة منذ ديسمبر 2021.
ويعكس هذا التدافع على تنظيم الانتخابات توجها لدى الدبيبة لفرض حكومته كأمر واقع، في ظل تواصل الانقسام الجاري بين القوى الليبية حول مبادرة اللجنة التوجيهية التي طرحها المبعوث الأممي باتيلي.
وقال الدبيبة، خلال لقائه المبعوث الأممي، إن "حكومته تدعم الإجراءات المُتخذة من طرف البعثة التي تعمل بشكل جاد ومتواصل مع الأطراف الدولية للوصول إلى انتخابات".
وتشمل الاستعدادات، وفقا لبيان الحكومة، "تشكيل فريق يُساهم في استكمال وتحديث القاعدة الدستورية لتكون جاهزة لاستكمال حلم الليبيين"، مؤكدا "جاهزية الحكومة وأدواتها التنفيذية لإجراء الانتخابات البرلمانية والرئاسية".
وأوضح البيان، أن "باتيلي قدم حيث قدّم للدبيبة، مُلخصا لجولاته الإقليمية والدولية، ونتائج اجتماعاته في نيويورك، مؤكدا أنها تؤيد خطته في إجراء الانتخابات، باعتبارها الهدف الأساسي لعمل البعثة".
وأشار إلى أن "باتيلي والدبيبة ناقشا الإجراءات العملية لتنفيذ مقترحه (مبادرة المبعوث الأممي لإجراء الانتخابات خلال عام 2023) بحيث يكون قابلا للتنفيذ ويعبر عن رغبة الليبيين الحقيقية في إجراء انتخابات نزيهة وعادلة".
ويعد عثرات أدت لجمود سياسي بملف الأزمة الليبية، أطلق باتيلي في 27 فبراير الماضي، مبادرة لإجراء انتخابات في 2023، تتضمن إنشاء لجنة توجيه رفيعة المستوى، واعتماد إطار قانوني وجدول زمني ملزم لإجرائها.
وقال نورلاند في تغريدة نشرتها السفارة الأمريكية لدى ليبيا عبر حسابها على تويتر مساء الثلاثاء "لقد تحدثت مع رئيس مجلس النواب صالح عن مجهودات المجلس إلى الآن في وضع قاعدة دستورية للانتخابات".
وأضاف "لقد أكدت لرئيس مجلس النواب صالح دعم الولايات المتحدة جهود الممثل الخاص للأمين العام للأمم المتحدة باتيلي مع القادة الليبيين لوضع الملمسات الأخيرة على أساس إجراء الانتخابات الرئاسية والبرلمانية هذا العام".
من جهته، أكد رئيس مجلس النواب الليبي، خلال لقائه نورلاند والقائم بالأعمال بسفارة واشنطن ليزلي أوردمان، جاهزية بلاده تنظيميا وتشريعيا لإجراء الانتخابات لحل أزمتها.
وقال مجلس النواب، في بيان، إن لقاء عقيلة صالح والمسؤولين الأمريكيين "تناول تطورات الأوضاع في ليبيا، لا سيما سبل إجراء الانتخابات الرئاسية والبرلمانية في أقرب الآجال".
ووفق البيان، أكد صالح "عدم وجود أي عائق لإجراء الانتخابات من جانب التشريعات اللازمة لإجرائها بالإضافة لجاهزية مفوضية الانتخابات"، مشددا على "ضرورة وجود حكومة موحدة لتنظيم الاستحقاق".
وأضاف "مجلس النواب أوفى بكافة التشريعات اللازمة لإجراء الانتخابات من خلال التعديل الدستوري الثالث عشر وقوانين الانتخابات الرئاسية والبرلمانية، والمجلس مستعد لتعديلها إذا ما اقتضت الحاجة لذلك".
وفي 7 فبراير الماضي، أعلن البرلمان التعديل 13 للإعلان الدستوري (مؤقت وضع بعد الإطاحة بنظام معمر القذافي عام 2011) ليصبح "قاعدة دستورية" تجري عبرها انتخابات، ليعلن المجلس الأعلى للدولة لاحقا إجازته.
كما أصدر مجلس النواب في 2021 القوانين رقم (1) و(2) الخاصة بانتخاب رئيس الدولة ومجلس النواب المقبل إلا أنها كانت مثار جدل إلى حد أن فشل بسببها إجراء انتخابات في 24 ديسمبر 2021.
وأبرز الخلافات على القوانين الانتخابية هي أنها تسمح بترشح العسكريين ومزدوجي الجنسية، وهو ما يعارضه المجلس الأعلى للدولة.

في ظل أزمة نقص في العملة الصعبة يشهدها البلد

مصر تمنح جنسيتها مقابل إيداع 250 ألف دولار تؤول إلى خزانة الدولة ولا ترد

القاهرة / متابعة الزوراء:
قررت الحكومة المصرية تسهيل منح جنسية البلاد لمن يرغب من الأجانب حال ايداع وديعة مصرفية بالدولار الأمريكي أو شراء عقار ودفع ثمنه بالعملة نفسها، حسب ما نشرت الجريدة الرسمية، في ظل أزمة نقص في العملة الصعبة يشهدها البلد العربي.
ونقلت صحيفة الأهرام الحكومية الاربعاء نسخة الجريدة الرسمية، التي تضمنت القرار الذي يجيز لرئيس الوزراء المصري مصطفى مدبولي "منح الجنسية المصرية لطالب التجنس متى توافرت في شأنه"، حالات معينة.
وأوردت الجريدة الرسمية حالات أربع تسمح لرئيس الحكومة المصرية بمنح الجنسية من بينها "ايداع مبلغ 250 ألف دولار .. تؤول إلى خزانة الدولة ولا ترد"، أو مقابل وديعة مصرفية بقيمة نصف مليون دولار تسترد بعد ثلاث سنوات بالجنيه المصري وبدون عائد.
كذلك تُمنح الجنسية المصرية، إذا قام الشخص الراغب في ذلك بشراء "عقار مملوك للدولة أو لغيرها من الأشخاص الاعتبارية بمبلغ لا يقل عن 300 ألف دولار".
ويشمل القرار أيضا من أسس أو شارك في "مشروع استثماري بمبلغ لا يقل عن 350 ألف دولار .. مع ايداع مبلغ 100 ألف دولار في الخزانة العامة للدولة لا يرد".
وكان مجلس النواب المصري أقر في 2018 قانونا يسمح للاجانب بطلب الحصول على الجنسية مقابل وديعة مصرفية.
وتأتي قرارات مدبولي في إطار مساعي مصر إلى زيادة مواردها بالدولار في ظل نقص حاد للعملة الخضراء وارتفاع لمعدل التضخم الذي بلغ 26,5 في المئة في كانون الثاني/يناير.
في العام الماضي تراجعت قيمة العملة المصرية وسط ظروف اقتصادية صعبة، ليبلغ سعر الدولار حاليا نحو 31 جنيها مقابل 15,6 في آذار/مارس 2022.
وفي هذا الصدد أيضا عرضت الحكومة العديد من الأصول المملوكة للدولة للبيع إذ أن القرض الذي حصلت عليه القاهرة نهاية 2022 من صندوق النقد الدولي بقيمة 3 مليارات دولار كان مصحوبا بشروط من بينها خصخصة العديد من الشركات العامة والإبقاء على سعر صرف مرن للجنيه المصري حتى يعكس قيمته الحقيقية.

"فاغنر" تؤكد السيطرة على شرق باخموت وكييف تنفي

زيلينسكي يحذر: الاستيلاء على المدينة يفتح الطريق أمام الروس إلى مدن أخرى في أوكرانيا

موسكو/كييف/ متابعة الزوراء:
أعلن يفغيني بريغوزين مؤسس مجموعة فاغنر العسكرية الخاصة إن قواته سيطرت بالكامل على الجزء الشرقي من باخموت، بينما حذّر الرئيس الأوكراني فولوديمير زيلينسكي في مقابلة تلفزيونية بثت الأربعاء من أنه إذا استولت القوات الروسية على باخموت، فسيصبح "الطريق مفتوحاً" أمامها للاستيلاء على مدن عدة في شرق البلاد.
وقال بريغوزين في تسجيل صوتي على منصة التراسل "تلغرام" إن "كل شيء شرقي نهر باغموتكا تحت سيطرة فاجنر بالكامل".
أما زيلينسكي فصرح لشبكة "سي أن أن" الإخبارية الأمريكية "نحن ندرك أنه بعد باخموت، يمكنهم الذهاب إلى ما بعدها. يمكنهم الذهاب إلى كراماتورسك، يمكنهم الذهاب إلى سلوفيانسك، الطريق سيكون مفتوحاً أمام الروس إلى مدن أخرى في أوكرانيا". وشدد الرئيس الأوكراني على أن الدفاع عن هذه المدينة "مسألة استراتيجية بالنسبة لنا". وأضاف أن قواته مصمّمة على الدفاع عن المدينة ومنع سقوطها بأيدي الجيش الروسي.
وكان وزير الدفاع الروسي سيرغي شويغو قال إن باخموت تشكل "عقدة مهمة في خطوط الدفاع الأوكرانية في منطقة دونباس. إن السيطرة عليها ستسمح بهجمات إضافية في عمق خطوط دفاع القوات المسلحة الأوكرانية".
وقال زيلينسكي لـ "سي أن أن"، "عقدت أمس اجتماعاً مع رئيس الأركان وكبار القادة العسكريين وجميعهم قالوا إنه يجب أن نظل أقوياء في باخموت". وأضاف "بالطبع، علينا أن نفكر بأرواح جنودنا. لكن علينا أن نفعل كل ما في وسعنا في الوقت الذي نتلقى فيه أسلحة وإمدادات وجيشنا يستعد للهجوم المضاد".
من جهة أخرى، وقبيل توجهها إلى الولايات المتحدة حيث ستلتقي الرئيس الأميركي جو بايدن، الجمعة المقبل، حذرت رئيسة المفوضية الأوروبية أورسولا فون دير لاين في خطاب أمام البرلمان الكندي في أوتاوا، الثلاثاء، من أن الاتحاد الأوروبي لن يقبل أبداً بأن تهدد روسيا أمنه.
وقالت فون دير لاين "لن نقبل أبداً أن ترسل قوة عسكرية لديها أحلام إمبراطورية دباباتها إلى ما وراء الحدود الدولية". وأضافت أن دول الاتحاد الـ27 "لن تقبل أبداً بهذا التهديد لأمن أوروبا ولأسس مجتمعنا الدولي".
وناشدت رئيسة المفوضية الأوروبية البرلمان الكندي تقديم "دعم عسكري واقتصادي راسخ" لأوكرانيا، مشددة على وجوب أن تدفع روسيا "ثمن جريمة عدوانها" على أوكرانيا.
وكانت فون دير لاين دعت في نوفمبر (تشرين الثاني) الماضي، إلى إنشاء محكمة خاصة لمحاكمة القادة الروس على جرائمهم المفترضة في أوكرانيا.
وعشية اليوم العالمي لحقوق المرأة، رحبت فون دير لاين بالنساء الأوكرانيات اللاتي يقاتلن في صفوف الجيش دفاعاً عن وطنهن.
وقالت، إن هؤلاء النسوة مُنعن من القتال قبل الحرب لكنهن "لم يهتممن بذلك وبدأن الانضمام إلى الجيش".
وأضافت على وقع تصفيق البرلمانيين الكنديين "هذه ليست حرباً فحسب في أوكرانيا. إنها أيضاً حرب ضد حقوق الإنسان، وحرب ضد حقوق المرأة".
وذكرت المسؤولة الأوروبية بأن الأمم المتحدة اتهمت "روسيا بأنها تستخدم جرائم الاغتصاب والعنف الجنسي في إطار استراتيجيتها العسكرية في أوكرانيا"، منوهة بـ"الهجوم المضاد" الذي تشنه النساء الأوكرانيات.
وكانت فون دير لاين تعهدت خلال زيارة إلى قاعدة عسكرية كندية رفقة رئيس الوزراء الكندي جاستن ترودو تزويد أوكرانيا مولدات كهربائية لتعويض جزء من النقص الشديد الناجم عن القصف الروسي لمنشآت الكهرباء في البلاد.
بدوره، أعلن ترودو أن المهمة التي تنفذها قواتها في بولندا لتدريب مهندسين عسكريين أوكرانيين، التي كان من المقرر أن تنتهي قريباً سيتم تمديدها حتى أكتوبر (تشرين الأول) المقبل. وأضاف أن بلاده سترسل كذلك مدربين طبيين لتدريب الجهاز الطبي العسكري الأوكراني.
في المقابل، أكدت روسيا، أنها ستقاتل حتى السيطرة على مدينة باخموت، الجبهة التي تشهد معارك دامية منذ أشهر في الشرق الأوكراني، معتبرة ذلك أمراً أساسياً لمواصلة هجومها رغم الدفاع الأوكراني الشرس.
في اليوم السابق، أمر الرئيس الأوكراني فولوديمير زيلينسكي الجيش بإرسال تعزيزات إلى هذه المدينة المدمرة عملياً، نافياً التكهنات في شأن انسحاب قواته منها، رغم تقدم القوات الروسية، أخيراً، والتهديد بمحاصرتها. ويعتزم الأوكرانيون المقاومة لاستنزاف القوات تحضيراً لهجوم مضاد سيطلقونه بالأسلحة الثقيلة والمدرعات الحديثة التي وعد الغربيون كييف بها.
وأعلنت بولندا، الثلاثاء، أنها ستسلم أوكرانيا بدءاً من هذا الأسبوع، 10 دبابات "ليوبارد2" ألمانية الصنع تلقى جنود أوكرانيون تدريباً على استخدامها.
وقال وزير الدفاع الروسي سيرغي شويغو، خلال اجتماع لمسؤولين عسكريين نقله التلفزيون، إن باخموت تشكل "مركزاً دفاعياً مهماً للقوات الأوكرانية في منطقة دونباس. السيطرة عليها ستسمح بهجمات إضافية في عمق خطوط دفاع القوات المسلحة الأوكرانية".
ويشكك خبراء ومراقبون بأهمية باخموت الاستراتيجية، إلا أن المدينة اكتسبت أهمية رمزية وتكتيكية، مع الصعوبات التي يواجهها الروس للسيطرة عليها خلال أكثر من سبعة أشهر من القتال منذ أغسطس (آب) والخسائر الفادحة التي تكبدها المعسكران.
ومعركة باخموت هي الأطول أمداً والأكثر حصداً للأرواح منذ بدء الهجوم الروسي في فبراير (شباط) 2022.
وتبحث موسكو عن انتصار وإن كان رمزياً بعد النكسات الكبيرة التي تكبدتها في الخريف الماضي، وتأمل أن يفتح سقوط المدينة الطريق أمامها للسيطرة على الجزء الخارج عن سيطرتها من منطقة دونباس الصناعية في شرق أوكرانيا.
ولحق دمار هائل بباخموت التي بقي فيها بالكاد أربعة آلاف شخص مقابل 70 ألفاً قبل الهجوم.
بعد تقدم أحرزوه، أخيراً، يبدو أن الروس يسيطرون على مداخل المدينة من الشمال والجنوب والشرق، ما يثير الخشية من محاصرتها.
وتقود مجموعة فاغنر المسلحة الروسية هذا الهجوم متكبدة خسائر هائلة، باعتراف زعيمها يفغيني بريغوجين الموجود في منطقة القتال.
إلا أن هذا الأخير يخوض صراعاً مفتوحاً مع القيادة العسكرية الروسية التي يتهمها بعدم تسليم ما يكفي من الذخيرة لرجاله المنخرطين في القتال على الخطوط الأمامية في باخموت. ويعتبر بريغوجين أن الخطوط الروسية ستنهار في حال انسحب رجاله.

التربية توجه بوضع معايير الجودة في فتح المدارس الأهلية

بغداد/ الزوراء:
وجه وزير التربية، إبراهيم نامس الجبوري، اللجنة الوزارية المشكلة، بتقديم دراسة مستفيضة ووضع معايير الجودة للموافقة على فتح المعاهد ورياض الأطفال والمدارس الأهلية. وقال الجبوري، في بيان تلقت «الزوراء» نسخة منه، امس الأربعاء: إن «من أساسيات الارتقاء بالمؤسسة التربوية هو وضع معايير لتقييم جودة الأداء والعمل على اختيار نخب وكفاءات لها الاستعداد التام في بناء جيل متكامل فكرياً وذهنياً يستوعب المادة الدراسية». وأضاف: «وجهنا بتشكيل لجنة عليا خاصة بتقديم دراسة مستفيضة بعيداً عن العشوائية في مسألة الموافقة على فتح المعاهد الأهلية ورياض الأطفال والمدارس برئاسة الوكيل الإداري فلاح محمود القيسي». وذكر المكتب الإعلامي في الوزارة أن «اللجنة شرعت في عقد الاجتماعات لوضع ضوابط وآلية للحصول على موافقة الفتح وإيقاف الأخطاء التي حدثت سابقاً، في خطوة هادفة لإعادة الرصانة العلمية للمؤسسة التربوية بما يتلاءم والتوجه الحديث للحكومة».

الاستخبارات العسكرية تطيح بأربعة إرهابيين خطرين في 4 محافظات

المشتركة: ديالى آمنة ولدينا الإمكانيات على النيل من العصابات الإرهابية

بغداد/ الزوراء:
أعلنت قيادة العمليات المشتركة، امس الأربعاء، ان الخلية التي استهدفت في طوزخرماتو كانت تروم القيام ببعض العمليات الإرهابية، وفيما أشارت إلى أن محافظة ديالى آمنة ومستقرة والوضع فيها مسيطر عليه، أكدت أن لدى القوات الأمنية الإمكانيات والقدرة على النيل من العصابات الارهابية.

وقال المتحدث باسم العمليات المشتركة، اللواء تحسين الخفاجي، في تصريح صحفي: إن «الوضع الأمني في ديالى مسيطر عليه من قبل القوات الامنية، حيث أن قيادة عمليات ديالى تقوم بعمليات استباقية ونوعية لمطاردة الإرهابيين، وكل من يحاول العبث بالسلم المجتمعي».

وأضاف أن «العمليات النوعية الأخيرة التي نفذتها قيادة عمليات ديالى، من خلال المعلومات الاستخبارية لجهاز المخابرات الوطني، وبواسطة سلاح الجو العراقي في قضاء طوزخرماتو، أسفر عن قتل عدد من الإرهابيين، وهي خلية إرهابية كانت تروم القيام ببعض العمليات الإرهابية في تلك المنطقة».

وأشار إلى أن «القوات الامنية لديها الامكانيات والقدرة على النيل من العصابات الارهابية، وفرض الاستقرار والامن في كل ارجاء محافظة ديالى».

وأكد أن «محافظة ديالى آمنة ومستقرة وديالى، وتنعم بوجود انتشار أمني مكثف، وهناك عمل كبير تقوم به قيادة عمليات ديالى بمختلف انواعها، كذلك هنالك دور لشرطة ديالى وقدراتها عالية في التصدي لكل من يحاول ان يسيء الى السلم المجتمعي».

ولفت إلى أن «هناك منظومة كاميرات ومنظومة أمنية وفنية عاليتين في محافظة ديالى، فضلاً عن وجود إهتمام كبير بإمكانية رفع وزيادة الجهود الفنية».

وبين أن «الخطط الأمنية تعتمد على نوع التحديات، لذلك عندما تكون هناك تحديات يكون هناك تغيير وتكتيك في اجراءاتنا وامكانياتنا وقدراتنا، كما تتغير خططنا واتجاهاتنا لمطاردة الإرهاب ومواجهة وكل من يحاول ان يسيء إلى أمن ديالى».

من جانب متصل، أعلنت مديرية الاستخبارات العسكرية، امس الأربعاء، عن الإطاحة بأربعة إرهابيين خطرين في ٤ محافظات.

وذكر بيان للمديرية تلقته «الزوراء»: أنه «بناءً على معلومات استخبارية دقيقة لقسم وشعبتي استخبارات وأمن قيادة عمليات صلاح الدين والفرق: (الثامنة- العاشرة- السابعة عشرة)، بالتعاون مع استخبارات وقوة من ألوية تلك القيادات وقوة من جهاز مكافحة الإرهاب، جرى نصب كمائن محكمة في مناطق متفرقة من المحافظات آنفاً، أسفرت عن إلقاء القبض على (٤) إرهابيين مطلوبين للقضاء وفق أحكام المادة (٤ إرهاب) في الكرمة والشرقاط وداقوق واليوسفية».

وأضاف البيان أن «الإرهابيين بينهم يعملون بصفة ممول مواد غذائية وصحية وآخر موزع كفالات إلى عائلات عناصر عصابات داعش الإرهابية»، لافتاً إلى أنه «جرى تسليمهم إلى الجهات المعنية أصولياً».

الإعلام الأمني: استهداف مجموعة إرهابية بطائرات F_16 في صلاح الدين

بغداد/ الزوراء:
أعلنت خلية الإعلام الأمني تنفيذ ثلاث ضربات جوية بواسطة طائرات F_١٦ استهدفت مجموعة إرهابية بأطراف محافظة صلاح الدين.

وذكرت الخلية في بيان تلقته «الزوراء»: «لقد قطعت قواتنا الأمنية البطلة عهداً للشعب العراقي للقصاص العادل من العناصر الإرهابية المنهزمة، ووفقاً لمعلومات استخبارية دقيقة من جهاز المخابرات الوطني العراقي، وبمتابعة من خلية الاستهداف التابعة لقيادة العمليات المشتركة، ومن خلال الأبطال في صقور الجو تم تنفيذ ثلاث ضربات جوية بواسطة طائرات F_١٦ استهدفت خلالها مجموعة إرهابية ضمن قاطع جبل بلكانه بأطراف محافظة صلاح الدين».

الداخلية تقبض على 13 متهماً في العاصمة

بغداد/ الزوراء:
أعلنت وزارة الداخلية، امس الأربعاء، أن قوات الشرطة الاتحادية ألقت القبض على ١٣ متهما بقضايا قانونية مختلفة في بغداد.

وقالت الوزارة في بيان: إن «قطعات الفرقة الثانية من الشرطة الاتحادية، ضمن قواطع المسؤولية في مناطق (سبع البور، الغزالية، علي الصالح، الدوانم)، ألقت القبض على ١٣ متهما وفق المواد القانونية الخاصة بـ(السرقة، التزوير، بناء بدون موافقات رسمية في الأراضي الزراعية)».

وأشار البيان إلى «إحالة المتهمين أصولياً إلى الجهات ذات الاختصاص لإكمال الإجراءات القانونية والتحقيقية اللازمة بحقهم».

المباشرة بتنفيذ حزمة تنظيم إجراءات دعم شريحة المتقاعدين

بغداد/ الزوراء:
أعلنت هيئة التقاعد الوطنية، امس الأربعاء، عن المباشرة بتنفيذ حزمة تنظيم إجراءات دعم شريحة المتقاعدين.

وقال رئيس الهيئة ماهر البياتي، في تصريح صحفي: إنه «تمّت المباشرة بتنفيذ حزمة تنظيم إجراءات دعم شريحة المتقاعدين»، مبيناً أن «أولى الإجراءات هو صرف مكافأة نهاية الخدمة مع أول راتب تقاعدي للموظف المحال للتقاعد».

وأضاف أنه «تم التنسيق مع الدوائر والوزارات والجهات غير المترتبطة بوزارة لتهيئة معاملة الموظف المحال للتقاعد قبل دخوله السن القانونية»، مشيراً إلى «تشكيل فريق عمل من المختصين يتولى التنسيق مع الوزارات والدوائر الأخرى حول تنفيذ فقرات الحزمة وفقاً لأهميتها».

وكان رئيس مجلس الوزراء محمد شياع السوداني قد وجّه، في وقت سابق، بإطلاق حزمة من الإجراءات التنظيمية دعما لشريحة المتقاعدين، استنادا للبرنامج الحكومي الذي تضمن رعاية ودعم كبار السن والمتقاعدين.

للتمكن من الاقتراض وتأمين السيولة اللازمة للتطوير

الصناعة توجه باتخاذ الإجراءات لزيادة رأس مال شركات الوزارة

بغداد/ الزوراء:
وجه وزير الصناعة والمعادن، خالد بتال النجم، أمس الأربعاء، باستمرار اتخاذ الإجراءات وبذل المساعي لزيادة رأس مال الشركات للتمكن من الاقتراض وتأمين السيولة اللازمة للتطوير وإضافة خطوط الإنتاج الحديثة.

وذكر المكتب الإعلامي للوزارة في بيان تلقته «الزوراء»: أن» وزير الصناعة والمعادن أجرى جولة صباحية تفقد خلالها الشركة العامة للمنتوجات الغذائية ومصانع المأمون ومصانع بغداد للتبوغ والسكائر التابعة لها»، مبينا أنه» عقد في مستهل الجولة اجتماعا موسعا مع رؤساء وأعضاء مجالس إدارة الشركة العامة للمنتوجات الغذائية والشركة العامة للصناعات الإنشائية، تناول مناقشات ومُداولات وتوجيهات بشأن عمل ومُعوقات كلا الشركتين».

وأضاف أن» وزير الصناعة وجه بالاستمرار في اتخاذ الإجراءات وبذل المساعي لزيادة رأس مال الشركات حتى تستطيع الاقتراض وتأمين السيولة اللازمة لتطوير وإضافة خطوط الإنتاج الحديثة والمُتطورة، ومُراجعة جميع عقود المُشاركة المُبرمة، والتأكيد على دعم القطاع الخاص الشريك الجاد والكفوء».

وأشار البيان إلى أن» توجيهات الوزير تضمنت أيضا التركيز على الصناعات التي لها القدرة على المنافسة في السوق، وأن تأخذ مجالس الإدارة دورها في دراسة ورسم واتخاذ القرارات المهمة التي تعزز عمل الشركات، فضلا عن المُضي في إجراءات توزيع قطع الأراضي على الموظفين المستحقين لرفع مستواهم المعيشي».

ولفت البيان إلى» صدور توجيه من الوزير إلى الشركة العامة للصناعات الإنشائية بالتعاون مع شركات الاسمنت العراقية والصناعات التعدينية لتحفيز الإنتاج وإنشاء معامل للصب والكونكريت الجاهز، وتوصية منه بالتعاقد مع شركات متخصصة بالتسويق لتفعيل الجانب التسويقي للمُنتجات الوطنية».

وتابع البيان أن» الوزير اطلع خلال الجولة على سير العملية الإنتاجية في مصانع المأمون وخطوط إنتاج المنظفات السائلة والصلبة ومصانع بغداد للتبوغ والسكائر وقاعات الإنتاج لسكائر سومر والمعسل وعلى الإمكانيات المتاحة لمطبعة التبوغ والسكائر في طباعة أنواع المطبوعات والمناهج الدراسية».

وأكد وزير الصناعة والمعادن، وفق البيان، على ضرورة» التعاقد مع الشركاء الحقيقيين ومُواكبة التطور التكنولوجي ومُتابعة واستقراء حاجة السوق ومتطلبات ورغبة المستهلك، إضافة إلى أهمية إعادة النظر ببعض الصناعات والمصانع القائمة والتركيز على الصناعات الاستراتيجية وفسح المجال أمام القطاع الخاص للصناعات الأخرى».

نجح بزراعة 45 ألف شتلة

أنباري ينشئ مزرعة متطورة هي الأولى من نوعها وينجح بزراعة الفراولة

الأنبار/ متابعة الزوراء:
تمكن مزارع في محافظة الأنبار من إنشاء مزرعة متطورة تحاكي مزارع البلدان المتطورة، وفيما أشار إلى اعتماد طريق متطورة في زراعة محاصيله تتضمن ميزات عدّة أبرزها منع هدر المياه، أعلن نجاحه بزراعة ٤٥ ألف شتلة من فاكهة الفراولة بالمحافظة.

وقال المزارع سليمان حسان الراوي، في تصريح صحفي: «باشرت بإنشاء مزرعة في الشهر التاسع من عام ٢٠٢١ بقضاء راوة، وبدأت أزرع بطرق متعددة بينها الزراعة المائية والزراعة الهيدروبنك»، مبيناً أن «زراعة فاكهة الفراولة تكون معلقة بشكل هرمي تتكون من ثلاثة خطوط وتغذى بالمغذيات الزراعية التي يحتاجها النبات والتي تتكون من ١٣ عنصراً غذائياً وهي العناصر الكبرى والوسطى والصغرى، وتعطى بنسب علمية محددة ومدروسة لا تزيد نسبة عن أخرى حسب قوانين الزراعة المائية».

وأضاف الراوي أن «المزرعة تتكون من قاعتين مساحة الواحدة منها ١٠٠٠ متر مربع»، مشيراً إلى أن «عدد الشتلات المزروعة من الفراولة هي ٤٥ ألف شتلة».

وأكد الراوي أن «هذه المزرعة تعتبر الأولى من نوعها والتي انشئت بطريقة تحاكي المزارع في البلدان المتطورة في هولندا وإسبانيا واليابان وغيرها»، لافتاً إلى أن «من النقاط الإيجابية التي تحققت في المزرعة هي نجاح زراعة الفراولة في العراق ويمكن إدخالها الى القائمة الزراعية لمزارعينا وبالتالي سد حاجه البلد من الفراولة والاستغناء عن المنتوج المستورد».

ولفت إلى أن «المزرعة تحتوي على نظام تبريد صحراوي، وتدفئة ونظام سيطرة على الرطوبة، ونظام سقي وفلترة، والأنظمة المجهزة بحساسات»، مشيراً إلى أنه «يمكن السيطرة على كل هذه العمليات أوتوماتيكيا، وكذلك يمكن ربطها عن طريق الموبايل والتحكم بالمزرعة والعمليات الزراعية من أي مكان في العالم».

وعن إمكانيته في القضاء على الرطوبة العالية، قال الراوي: «تمكنت من تصميم جهاز بسيط بتكلفة بسيطة وبمواد محلية استطعت خلاله من السيطرة على الرطوبة داخل المزرعة وبالتالي التخلص من الأمراض الفطرية التي تمثل المشكلة الكبيرة في عالم الزراعة المحمية مع انخفاض استخدام المبيدات الفطرية المضرة بصحه الإنسان».

يقول الراوي: «زراعة أكوابونيك تم اعتمادها في مزرعتنا والتي تعتمد على سقي النبات من مياه الأحواض التي تربى فيها الأسماك وبالتالي الاستغناء التام والكامل عن الأسمدة الزراعية فتكون زراعة عضوية صحية».

وتابع: «نستخدم هذه الطريقة الآن لزراعة الخيار مع انتهاء موسم زراعة الفراولة خلال أشهر الصيف، حيث تمكنا من استغلال السقف بزراعة الفراولة المعلقة والأرض بزراعة المحاصيل الأخرى كالخيار والباذنجان والفلفل وغيرها عبر أنظمة الهيدروبونك والكوابونيك وهذه قد تكون تجربة أولى ليست على مستوى المنطقة».

ويؤكد الراوي أن «الزراعة المائية هي أحدث الحلول التي توصلت إليها الدول لحل مشاكل الزراعة، حيث تزرع النباتات في محلول المغذيات بدلاً من التربة، والتي لا تتضمن ظهور الأعشاب الضارة، والأمراض التي تنتقل عن طريق التربة، ولا تحتاج إلى التسميد ورش المبيدات الحشرية وحرث التربة، بل توفر طريقة سهلة لزراعة الفواكه والخضراوات التي تكون أكثر صحة ولها قيمة غذائية أكثر».

وتابع أن «الزراعة المائية تتميز أيضاً بتوفير ٩٠٪ من المياه من دون هدر زراعة مكثفة لأنها تتم بطريقة هرمية أفقية وكذلك بالإمكان زراعتها عمودية، مع سرعة الانتاج»، موضحاً أن «لكل نبات الظروف البيئية المثالية والاحتياجات الخاصة للنمو، إلا أنه من خلال الزراعة المائية يمكن توفير العناصر الغذائية للنبات مما يسهم في تشجيع النبات على النمو بشكل أسرع وأقوى، إذ تحصل نباتاتنا على المحلول المغذي بشكل مباشر إلى الجذور، ونوفر الظروف البيئية المناسبة للنبات».

وأوضح أن «الفراولة محصول ربيعي يعتمد على درجات الحرارة المعتدلة، حيث وفرنا له التبريد الصحراوي وبالتالي من الممكن إطالة فترة الإنتاج من أيلول وحتى حزيران».

ضبط حاويتين وإحباط تهريب مواد في أم قصر وبوابة البصرة

بغداد/ الزوراء:
أعلنت الهيئة العامة للجمارك، امس الأربعاء، عن ضبط حاويتين معدتين للتهريب في مركز جمرك محطة بوابة البصرة.

وقالت الهيئة في بيان تلقته «الزوراء»: إن «مركز جمرك بوابة البصرة أحبط محاولة تهريب حاويتين محملتين بمواد (كمبريسر مع أجزاء لوحة معالج)، للأسواق المحلية تهرباً من دفع الرسوم الجمركية».

وأشار البيان أن «ذلك هو مخالف للشروط والضوابط الاستيرادية، حيث تجاوزت المدة القانونية اللازمة لوجودها داخل الميناء، مما يترتب على المستوردين دفع مبالغ مالية تأخيرية وعوائد وأجور للموانئ».

وأشارت إلى أن «عملية الضبط تمّت من خلال التعاون المشترك مع هيئة المنافذ الحدودية وجهاز المخابرات الوطني وجهاز الاستخبارات وبإسناد من شرطة الجمارك».

من جانب متصل، اعلنت هيئة المنافذ الحدودية ضبط واحباط محاولة تهريب (٢٣) حاوية مخالفة لشروط وضوابط الاستيراد في منفذ ميناء ام قصر الشمالي.

وذكرت الهيئة في بيان لها تلقته «الزوراء» امس الأربعاء: ان» ملاكاتها في مديرية منفذ ميناء ام قصر الشمالي تمكنت من ضبط (٢٣) حاوية حجم ٤٠ قدم خارج الحرم الكمركي في سيطرة البحث والتحري معدة للتهريب.

واوضح البيان أنه «من خلال الكشف والتدقيق تبين وجود مادة (بليت حديد قاسي) تركي المنشأ في حين تشير المعاملة الجمركية المنجزة الى وجود مادة (جسور وهياكل حديدية وخزانات مفككة) حسب ما مصرح به من قبل المستورد وهذا يعتبر تغيير في وصف ومنشأ البضاعة بالإضافة الى عدم وجود شهادة مطابقة ووثيقة اطلاق وهذا الإجراء يعتبر مخالف للضوابط».

واضاف أنه «تم تنظيم محضر ضبط أصولي وإحالة الكيفية إلى مركز شرطة جمرك ام قصر لعرض الموضوع أمام أنظار قاضي التحقيق لاتخاذ الإجراءات القانونية المناسبة ».

اعتقال متهم بجريمة قتل باستخدام {التيزاب} في بغداد

بغداد/ الزوراء:
ألقت مديرية مكافحة إجرام بغداد، امس الأربعاء، القبض على متهم بالقتل وآخر بسرقة ٢٣ مليون دينار من داخل دار وسط العاصمة.

وذكر بيان لوزارة الداخلية، تلقته «الزوراء»: ان «مفارز مديرية مكافحة اجرام بغداد / مكتب حي العامل لمكافحة الإجرام، ألقت القبض على متهم لارتكابه جريمة قتل باستخدام مادة (التيزاب) ضمن منطقة حي العامل ببغداد، حيث تم تدوين أقواله بالاعتراف ابتدائيا وقضائيا وقرر قاضي التحقيق توقيفه وفق أحكام المادة ٤٠٥ من قانون العقوبات».

الى ذلك، ألقت مفارز مكتب مكافحة إجرام باب الشيخ القبض على متهم لقيامه بسرقة مبلغ مالي قدره (٢٣) مليون دينار من داخل دار ضمن منطقة شارع فلسطين وسط بغداد، ولدى إجراء التحقيق مع المتهم اعترف صراحة عن قيامه بسرقة المبلغ المذكور من داخل الدار، وتم عرض الأوراق التحقيقية أمام أنظار قاضي التحقيق وقرر توقيفه وفق أحكام المادة ٤٤٤ من قانون العقوبات لينال جزاءه العادل.

سوق العراق للأوراق المالية يغلق منخفضا

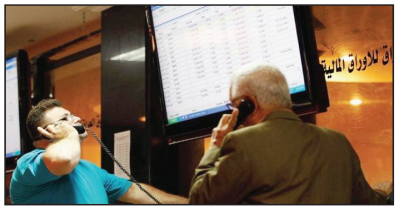

بغداد/ الزوراء:
أغلق مؤشر الاسعار في سوق العراق للأوراق المالية، امس الاربعاء، منخفضا بنسبة (0.05%).
وجاءت مؤشرات التداول لسوق العراق للأوراق المالية ليوم امس كما يلي: بلغ عدد الاسهم المتداولة (301.507.675) سهما، بينما بلغت قيمة الاسهم (448.810.927) دينارا.
واغلق مؤشر الاسعار ISX 60 في جلسة امس على (650.08) نقطة منخفضا بنسبة (0.05%) عن اغلاقه في الجلسة السابقة البالغ (655.68) نقطة.
وتم تداول أسهم (35) شركة من اصل (103) شركة مدرجة في السوق، واصبح عدد الشركات الموقوفة بقرار من هيئة الاوراق المالية لعدم التزامها بتعليمات الافصاح المالي (3) شركات.
وبلغ عدد الاسهم المشتراة من المستثمرين غير العراقيين في السوق (20) مليون سهم بقيمة بلغت (32) مليون دينار من خلال تنفيذ (13) صفقة على اسهم 3 شركات.
بينما بلغ عدد الاسهم المباعة من المستثمرين غير العراقيين في السوق (97) مليون سهم بقيمة بلغت (168) مليون دينار من خلال تنفيذ (61) صفقة على اسهم 3 شركات.
يذكر ان سوق العراق للأوراق المالية قد استخدم انظمة التداول الالكتروني والايداع المركزي منذ عام 2009، ويسعى لإطلاق نظام التداول عبر الانترنيت للمستثمرين، وينظم خمس جلسات تداول اسبوعيا من الاحد الى الخميس، ومدرج فيه 105 شركات مساهمة عراقية تمثل قطاعات المصارف والاتصالات والصناعة والزراعة والتأمين والاستثمار المالي والسياحة والفنادق.

حدد 10 ضوابط وتعليمات للارتقاء بتقديم أفضل الخدمات

الرافدين يعلن إطلاق التقديم الالكتروني على السلف للموظفين والمتقاعدين

بغداد/ الزوراء:
أعلن مصرف "الرافدين" الحكومي، امس الاربعاء، انطلاق التقديم الالكتروني على السلف للموظفين والمتقاعدين.
وقال المكتب الاعلامي للمصرف في بيان ورد الى "الزوراء": "انسجاما مع التوجهات الحكومية في تفعيل الأتمتة الالكترونية والانتقال من العمل الورقي الى الالكتروني في توفير الخدمات المصرفية للزبائن، يعلن مصرف الرافدين عن اطلاق التقديم الالكتروني على السلف للموظفين والمتقاعدين عبر البطاقة الإلكترونية".
وأكد ان "التقديم على السلف يكون من خلال الدخول الى تطبيق مصرف الرافدين الالكتروني على اجهزة الموبايل او مراجعة احد فروع المصرف للتقديم إلكترونيا على السلفة".
واشار الى ان "مبلغ السلفة يبدأ من خمسة ملايين ولغاية 25 مليون"، مضيفا ان "هذا الاجراء يأتي ضمن الخطة التي رسمتها ادارة المصرف للمساهمة في تبسيط الاجراءات وتجاوز العقبات الروتينية التي من شأنها ان تعرقل سير انجاز المعاملات والقضاء على البيروقراطية والمحسوبية وعمليات التزوير والتلاعب والفساد واختزال الوقت وقطع الطريق امام ضعاف النفوس وتجاوز الحلقات الادارية الزائدة بما يسهم في الارتقاء بمستوى الخدمات والتخفيف عن كاهل الزبائن وانجاز معاملاتهم بالسرعة الممكنة".
هذا ونشر المكتب الاعلامي لمصرف الرافدين لتعليمات الخاصة بالسلف الالكترونية، وقال إنها لغرض الارتقاء بتقديم افضل الخدمات لموظفي دوائر الدولة (الملاك الدائم) والعقود ومنتسبي وزارتي الدفاع والداخلية والمتقاعدين.
وبين: أنه قد تقرر منح السلف بضمان بطاقة الماستر كارد وبدون كفيل وفقا للضوابط التالية:
1- يتم التقديم على السلفة حسب رغبة الزبون من خلال الآتي:
- زيارة احد فروع المصرف لغرض التقديم على السلفة من خلال مركز الاسناد المتواجد فيها .
- الدخول على التطبيق الخاص بمصرف الرافدين والاطلاع على اجراءات منح السلفة والتقديم من خلاله للموطنة رواتبهم على مصرفنا حصرا .
2- توقف الفروع عن استلام وترويج معاملات المنح اليدوي للمشمولين بالسلفة اعلاه حيث سيتم رفع طلب السلفة على بطاقة المستلف من قبل الادارة العامة لمصرف الرافدين وترسل رسالة الى المستلفين المقبولة طلبات تسليفهم.
3- يشترط في طالب السلفة ان تكون لديه خدمة لاتقل عن سنة واحدة بالنسبة لموظفي دوائر الدولة ومنتسبي وزارتي الدفاع والداخلية الموطنة رواتبهم لدى مصرفنا.
4- يكون مبلغ السلفة من 5 ملايين ولغاية 25 مليون دينار وحسب استحقاق المستلف والذي يتناسب مع مقدار راتبه الشهري الكلي وبضمان بطاقة الماستر كارد الصادرة من مصرف الرافدين .
5- بالنسبة لمنتسبي وزارتي الدفاع والداخلية الضباط من رتبة ملازم واعلى من غير الموطنة رواتبهم ولم تمنح لهم بطاقة الماستر كارد فتنطبق عليهم التعليمات السابقة الخاصة بمنح السلف وتبدأ من 5 ملايين ولغاية 25 مليون .
6- بالنسبة لشريحة المتقاعدين فيشمل المتقاعد الاصيل حصرا على الا يتجاوز عمره 73 عاما وان لا يكون قد تجاوز العمر التأميني المحدد.
7- يشترط عدم تجاوز مبلغ الاستقطاع (القسط والفائدة) من الراتب الكلي في بطاقة المستلف.
8- تكون مدة السلفة 5 سنوات بواقع 60 شهرا وتسدد بأقساط شهرية متساوية.
9- نسبة فائدة السلفة 5 بالمئة سنويا تحسب بطريقة القسط الثابت يتم البدء باستقطاع الإقساط من راتب الشهر التالي لتاريخ المنح .
10- عدم منح الموظف المستلف براءة ذمة في حالة احالته على التقاعد ويتم اتباع الآلية التالية:
- يتم تسديد المتبقي من السلفة الالكترونية من مكافأة نهاية الخدمة ومتراكم الاجازات بعد تقديم تعهد خطي يصادق عليه من قبل القسم القانوني بالالتزام بالتسديد حال انجاز المعاملة التقاعدية.
- في حال عدم استحقاقه لمكافأة نهاية الخدمة يتم تحويل استقطاع السلفة الالكترونية على الراتب التقاعدي .
- في حال تحويل مبلغ السلفة على الراتب التقاعدي فإن فترة انجاز المعاملة التقاعدية للمتقاعد لا تعتبر فترة تلكؤ.

مبيعات مزاد العملة تتجاوز 200 مليون دولار

بغداد/ الزوراء:
تجاوزت مبيعات البنك المركزي من الدولار ولليوم الثاني على التوالي في مزاد العملة امس الاربعاء، حاجز 200 مليون دولار.
وذكر مصدر أن البنك المركزي باع امس خلال مزاده لبيع وشراء الدولار الامريكي، 223 مليونا و 406 آلاف و 794 دولارا، غطاها البنك بسعر صرف اساس بلغ 1305 دنانير لكل دولار للاعتمادات المستندية والتسويات الدولية للبطاقات الالكترونية بسعر 1310 دنانير لكل دولار وللحوالات الخارجية بذات السعر بشكل نقدي.
واضاف ان المبيعات من الدولار توزعت ما بين تعزيز الارصدة في الخارج على شكل (حوالات، اعتمادات) وبواقع 123 مليونا و306 آلاف و 794 دولارا، فيما ذهبت البقية البالغة 100 مليون و100 ألف دولار على شكل مبيعات نقدية .
وأشار المصدر إلى ان المصارف التي اشترت الدولار النقدي بلغ عددها 14 مصرفا، فيما بلغ عدد المصارف التي قامت بتلبية طلبات تعزيز الارصدة في الخارج 22 مصرفا فيما كان اجمالي عدد شركات الصرافة والتوسط المشاركة في المزاد 80 شركة.

العراق بالمرتبة الثالثة بأكبر المستوردين من الأردن خلال 2023

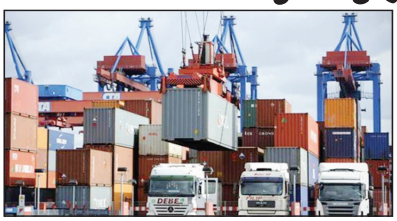

بغداد/ متابعة الزوراء:
أعلنت الأردن، امس الأربعاء، أن العراق جاء ثالث أكبر مستورد لصناعة عمان خلال الشهرين الماضيين من العام الحالي 2023.
وذكرت غرفة صناعة عمان الأردنية، في تقرير لها اطلعت عليه "الزوراء": أن "صادرات الغرفة لدول العالم خلال الشهرين الماضيين من العام الحالي 2023 وصلت إلى 1.273 مليار دينار أردني، مقابل 1.057 مليار دينار أردني لنفس الفترة من العام الماضي".وأضافت الغرفة أن "صادرات منتجات الصناعة الأردنية المنتشرة بغالبية مناطق المملكة تصل لأكثر من 142 سوقا حول العالم جراء تصدير 1400 سلعة متنوعة".
وأشارت إلى أن "الهند والولايات المتحدة والعراق والسعودية، استحوذت على غالبية صادرات غرفة صناعة عمان مسجلة ما قيمته 610 ملايين دينار اردني"، مبينة ان "الهند جاءت بالمرتبة الأولى في استيراداتها من الأردن بمقدار 238 مليون دينار، تلتها الولايات المتحدة بمقدار 195 مليون دينار، وجاء العراق ثالثا بمقدار 137 مليون دينار ثم السعودية رابعا بقيمة 120 مليون دينار".
ولفتت صناعة عمّان إلى أن "الدول العربية جاءت بالمقدمة في صادرات الغرفة إليها بقيمة بلغت 471 مليون دينار، فيما جاءت الدول الاسيوية غير العربية بـ 455 مليون دينار اردني، وجاءت الدول الأفريقية نحو 9 ملايين دينار والأمريكية الشمالية بـ 203 ملايين دينار".
وأوضحت أن "صادرات الغرفة خلال الشهرين الماضيين من العام الحالي 2023، توزعت على قطاعات الصناعات التعدينية والكيماوية ومستحضرات التجميل والهندسية والكهربائية وتكنولوجيا المعلومات، إضافة إلى صادرات قطاعات الصناعات التموينية والغذائية والزراعية والثروة الحيوانية والعلاجية واللوازم الطبية والجلدية وغيرها من الصناعات الأخرى".
ويعادل الدينار الأردني نحو 70 دولاراً امريكيا.
يذكر أن العراق يستورد معظم السلع والبضائع من دول الجوار وخاصة تركيا وإيران، بعد أن كانت الأردن سوقا كبيرا للعراق في تسعينيات القرن الماضي، إبان فترة (الحصار الاقتصادي على العراق).

العراق يعتزم إبرام عقود مع شركات عالمية كبرى لإنتاج الغاز

بغداد/ الزوراء:
أعلنت لجنة النفط والغاز والثروات الطبيعية النيابية، امس الأربعاء، أن موازنة 2023 ستشهد إبرام عقود مع كبريات الشركات العالمية للعمل على إنتاج الغاز.وقال عضو اللجنة، علاء الحيدري، في حديث صحفي: إن "توجه وزارة النفط للمرحلة المقبلة يتمثل باستثمار الثروة الغازية في مجال إنتاج الطاقة وخاصة الكهربائية".وأوضح أن "عمليات حرق الغاز المصاحب يجب أن تنتهي بأسرع وقت ممكن، لا سيما أن أغلب الشركات العالمية مستعدة لدخول العراق واستثمار الحقول الغازية، فضلا عن توجه وزارة الكهرباء بالإفادة من الغاز المنتج لتشغيل المحطات التي تم التعاقد عليها مع شركة سيمنز وبقية الشركات الأخرى".من جانبه، قال المتحدث باسم وزارة النفط، عاصم جهاد: إن "جولة التراخيص السادسة ستشمل عدداً من المواقع والرقع الاستكشافية التي تحوي تراكيب هيدروكاربونية إما غازية أو نفطية".ولفت جهاد إلى "التركيز على الحقول الغازية التي تمتد إلى مناطق عديدة من ضمنها الغربية، ومواقع ورقع أخرى"، بحسب الحديث الصحفي.

المعدن الأصفر يشهد تراجعا في محال الصاغة

بغداد/ الزوراء:
انخفضت أسعار الذهب "الاجنبي والعراقي" في الأسواق المحلية بالعاصمة بغداد، فيما استقر في اسواق اربيل عاصمة اقليم كردستان، امس الأربعاء.
وقال مصدر إن أسعار الذهب في أسواق الجملة بشارع النهر في العاصمة بغداد سجلت، صباح امس، سعر بيع للمثقال الواحد عيار 21 من الذهب الخليجي والتركي والأوربي 397 الف دينار، وسعر الشراء 393 الف دينار، فيما كانت أسعار البيع ليوم الثلاثاء 404 آلاف دينار للمثقال الواحد.
وأشار إلى أن سعر بيع المثقال الواحد عيار 21 من الذهب العراقي سجل انخفاضا ايضا عند 367 الف دينار، وبلغ سعر الشراء 363 ألفا.
وفيما يخص أسعار الذهب في محال الصاغة، فإن سعر بيع مثقال الذهب الخليجي عيار 21 يتراوح بين 400 الف دينار و 410 آلاف، فيما تراوح سعر البيع مثقال الذهب العراقي بين 370 الفاً و 380 الف دينار.
أما اسعار الذهب في أربيل فقد شهدت استقرارا أيضا، حيث بلغ سعر بيع مثقال ذهب عيار 24 بيع 485 الف دينار، وسجل عيار 22 بيع 445 الف دينار، وسجل عيار 21 بيع 430 الف دينار، فيما سجل عيار 18 بيع 365 الف دينار.. ويساوي المثقال الواحد من الذهب (خمسة غرامات).

لجنة الاستثمار: البلد بحاجة إلى 150 ألف وحدة سكنية

بغداد/ الزوراء:
أكدت لجنة الاستثمار النيابية، أمس الأربعاء، ان العراق بحاجة الى 150 ألف وحدة سكنية لخفض أسعار العقارات.
وقال عضو اللجنة، محمد الزيادي، في تصريح صحفي: "قضية الاستثمار تندرج ضمن العرض والطلب، فإذا ما قل العرض زاد الطلب وبالعكس وان ارتفاع الاسعار ليس لها علاقة بسعر صرف الدولار".
وأضاف "هنالك حاجة في العاصمة بغداد الى ١٠٠ الف وحدة سكنية، وعلينا ان نوفر ١٥٠ الف وحدة لنتمكن من تخفيض سعر الوحدات السكنية".
وأوضح الزيادي ان "توفير وحدات اقل من المطلوب ستؤدي الى زيادة الطلب وارتفاع الاسعار".

حددت أيلول المقبل موعداً لإنجاز مشروع طريق بغداد ـ كركوك

التخطيط تكشف عن انخفاض أعداد المشاريع المتلكئة إلى 1171 مشروعا

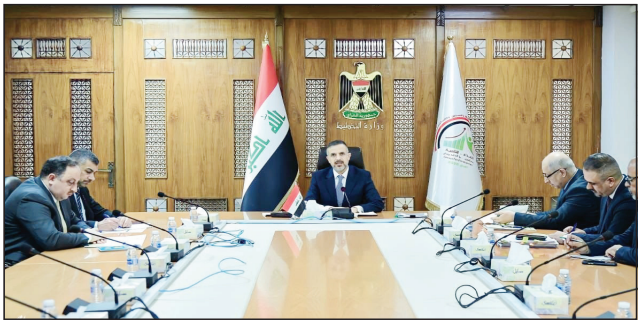

بغداد/ الزوراء:
أعلنت وزارة التخطيط، امس الأربعاء، عن انخفاض أعداد المشاريع المتلكئة 1171 مشروعاً.
فيما أكدت متابعتها لمشروع طريق بغداد- كركوك ميدانياً، لغرض معالجة المشكلات التي تواجه تنفيذه وإنجازه، في إطار تحسين مداخل العاصمة بغداد، وانسجاماً مع الإجراءات المتخذة لفك الاختناقات المرورية.
وذكر بيان للوزارة تلقته "الزوراء": أن "نائب رئيس مجلس الوزراء- وزير التخطيط، محمد علي تميم، ترأس، امس، اجتماعاً للجنة الأمر الديواني (23034)، المكلّفة بمعالجة المشاريع المتلكئة، وحسمها"، مبيناً أن "اللجنة تضم رئيس هيأة النزاهة حيدر حنون، ورئيس ديوان الرقابة المالية رافل ياسين خضير، ووكيل وزارة التخطيط للشؤن الفنية ماهر حماد جوهان".
وأضاف البيان أنه "جرى خلال الاجتماع استعراض المشاريع المستمرة والمتلكئة ضمن البرنامج الاستثماري للوزارات والجهات غير المرتبطة بوزارة، وبرنامج تنمية الاقاليم الذي تعنى به الحكومات المحلية في المحافظات".
مشيراً الى أن "اللجنة ناقشت أسباب التلكؤ وكلف المشاريع المتلكئة والمبالغ المصروفة، والالتزامات المالية المتبقية لإنجازها، وحجم الخسائر السنوية التي يتعرض لها الاقتصاد الوطني نتيجة توقف هذه المشاريع وما تتعرض له من اندثارات، تزيد كلفة انجازها".
وأكد تميم أن "هذه اللجنة تعد ذات أهمية كبيرة لما يرتبط بها من مهام، في ضوء توجهات الحكومة، بان يكون هذا العام هو عام إنجاز المشاريع"، موضحاً أن "الأولوية ستكون لمشاريع المستشفيات والمدارس والصرف الصحي والماء".
وشدد على أن "اللجنة ستبذل قصارى جهودها من أجل معالجة المشكلات التي تسببت بوقف وتلكؤ المشاريع وحسمها بأسرع وقت ممكن، لاستئناف العمل بها". لافتاً الى أن "وزارة التخطيط، عملت خلال الاشهر الماضية على متابعة جميع المشاريع المتلكئة وشخصت أسباب التلكؤ، ووضعت خريطة طريق لمعالجتها".
وأشار إلى أن "عدد هذه المشاريع انخفض إلى (1171) مشروعاً بعد المعالجات التي اتخذتها الوزارة خلال أكثر من (52) اجتماعاً مع الجهات المستفيدة".
من جانب متصل، أكدت وزارة التخطيط، امس الأربعاء، متابعتها لمشروع طريق بغداد-كركوك ميدانيا، لغرض معالجة المشكلات التي تواجه تنفيذه وإنجازه، في إطار تحسين مداخل العاصمة بغداد، وانسجاماً مع الإجراءات المتخذة لفك الاختناقات المرورية.
وأوضحت الوزارة في بيان تلقته "الزوراء": أن "فرق المتابعة الميدانية المتخصصة في دائرة البرامج الاستثمارية الحكومية حققت زيارة موقعية إلى مشروع تأهيل طريق (بغداد- كركوك) بممرين اثنين".
وأضافت أن "طول الطريق يبلغ حوالي 10 كيلو مترات، ويتضمن تأهيل طريق بغداد- ديالى الممتد من قوس بوب الشام إلى تقاطع محمد السكران بطول أكثر من 9 كيلو مترات وجسرين فوقيين ضمن المسار نفسه بطول 2400 متر، واخر تحتاني بطول 1200 متر، فضلا عن إنشاء جسرين للمشاة ضمن المسار نفسه وبطول 150 متراً وشبكة إنارة للجسور وسياج حماية وسياج مغلون".
وتابعت أن "المشروع يوفر مسارات آمنة ولائقة بمدينة بغداد من خلال تطوير وتوسعة وتأهيل طريق مدخل بغداد- ديالى، وأن الطريق الذي يُنفذ وفق المواصفات العالمية، وصلت نسبة الإنجاز فيه إلى 67%"، مبيناً أن "المشروع سيُسهم في فك الاختناقات والازدحامات والتقليل من الحوادث المرورية وتيسير انسيابية السير وتسهيل الحركة التجارية إلى المحافظات الشمالية".
ودعت وزارة التخطيط وزارة النفط إلى "تقديم التسهيلات اللازمة في ما يتعلق بتوفير مادة القير والوقود لضمان إنجاز المشروع في الموعد المحدد".

الزوراء
الرياضي
العدد: 7915 الخميس 9 آذار 2023
www.alzawraapaper.com
No: 7915 Thu 9 Mar 2023

أصفر وأحمر

الزاملي: الخوف من الدخلاء وراء تشكيل لجنة لمتابعة اللاعبين المحترفين

بغداد/ متابعة الزوراء:
كشف الاتحاد العراقي لكرة القدم عن دوافع تشكيل لجنة خاصة لمتابعة اللاعبين العراقيين المحترفين، فيما وصف مستوى اللاعب المغترب بأنه أفضل فنياً مقارنة بالكثير من اللاعبين المحليين.وقال عضو اتحاد الكرة غالب الزاملي إن «السبب في تشكيل اللجنة هو بسبب وجود دخلاء من السماسرة الذين يحاولون الترويج للاعبين مغتربين بغية الاستفادة ماديا».وأضاف الزاملي أن «الاتحاد لا يقبل المساومات أو فرض اللاعبين إلا عبر قناعة تامة ولهذا شكل لجنة متخصصة لمتابعة اللاعبين العراقيين المغتربين خارج العراق لاختيار الأفضل»، مبينا أن «الاختيار يكون بشكل فني دقيق لكل الفئات العمرية».واكد عضو الاتحاد ان «الاتحاد سيبدأ من الصفر فيما يخص دعوته للاعبين المحترفين».

علي الموسوي: سعيد بدعوة راضي شنيشل

منتخبنا الأولمبي يواجه نظيريه الفيتنامي والكوري الجنوبي في بطولة الدوحة الدولية

بغداد/ زيد الزيدي- متابعة الزوراء:
كشفت اللجنة المنظمة لبطولة الدوحة الدولية عن أن المنتخب الأولمبي سيواجه نظيريه منتخبي فيتنام وكوريا الجنوبية في الجولتين الأولى والثانية من البطولة التي من المقرر أن تنطلق في أواخر شهر آذار الحالي، بمشاركة 10 منتخبات هي العراق، قطر، السعودية، الكويت، كوريا الجنوبية، الإمارات، عمان، فيتنام، قيرغيزستان، تايلاند.

وسيفتتح منتخبنا الاولمبي مشواره في بطولة الدوحة الدولية تحت 23 عاما بمواجهة فيتنام يوم الثاني والعشرين من شهر اذار الحالي على ملعب نادي الغرافة، ثم يواجه كوريا الجنوبية يوم الخامس والعشرين من الشهر نفسه، في ملعب نادي قطر.

وستجرى مباراة ثالثة (ترتيبية) حسب نتائج المباراتين المذكورتين.

وسيستغل المنتخب الاولمبي بقيادة مديره الفني الوطني راضي شنيشل هذه البطولة لبدء الإعداد لمعركة التصفيات المؤهلة إلى أولمبياد باريس 2024.

وسيستعين شنيشل بعناصر جديدة كما حدث عندما استدعى لاعب كوبنهاجن الدنماركي علي الموسوي بدلا لاعب نورنبرج الألماني إيفرت بارام.

ومن جهته، اكد المحترف في الدوري الدنماركي علي الموسوي ان سعادته كبيرة باستدعائه لصفوف المنتخب الاولمبي مثمنا دور المدرب راضي شنيشل من خلال الثقة التي منحني اياها ، واتمنى ان امثل منتخب بلدي خير تمثيل .

واضاف: عندما تم التواصل معي بهذا الخصوص لم اتردد في قبول الدعوة ، وعائلتي ساندتني بقوة في قراري هذا.

مشيرا الى ان وجهتي الاحترافية المقبلة ستتضح قريباً جداً واتمنى ان اوفق بها، إذ ان نادي كوبنهاغن كان محطة مهمة في مسيرتي اضافت لي الكثير .

وتابع: فرحت كثيراً بحصد المنتخب الوطني للقب بطولة خليجي 25 ، واسود الرافدين يملكون فرصة كبيرة للتواجد في مونديال 2026 .

وأعلن راضي شنيشل المدير الفني للمنتخب الأولمبي قائمة خياراته من اللاعبين استعدادًا لبطولة الدوحة الدوليّة، التي تستضيفها قطر خلال الفترة من 19 حتى 29 آذار الحالي.

واختار شنيشل في قائمته الأوليّة 33 لاعبًا بين محلي ومحترف، بعد متابعة امتدت لفترة طويلة، استعدادًا للاستحقاقات المقبلة.

وجاءت خيارات شنيشل على النحو التالي: أحمد شاكر ومصطفى وليد وكرار سعد ونهاد محمد (الكرخ)، ومصطفى سعدون واموري محمد (الكهرباء)، وحسين عامر وطه علاء (الصناعات الكهربائية)، ومنتظر محمد وكرار محمد (النفط)، وزيد إسماعيل وعبد الله وصفي (نوروز)، وزيدان عبد الجبار ورضا فاضل (كربلاء)، وحسين عبد الله ومحمد حسن (الطلبة)، وذو الفقار يونس وعمار غالب (الشرطة)، ومنتظر عبد الأمير (القوة الجوية)، وأمير أحمد (الحدود)، وسيامند عكيد (دهوك)، وجعفر ناصر (نفط ميسان)، وأحمد مكنزي (أربيل)، ورضا عبد العزيز (الديوانية)، وسالم أحمد وكرار الأمير علي (الميناء)، ومحمد محمود (غاز الشمال).

كما ضمت القائمة العديد من المحترفين الذين ينشطون في الدوريات الاوروبية.

درجال: لقاء إيران صعب واحترام المنافس طريق شبابنا للوصول إلى المونديال

بغداد/ الزوراء:
بارك رئيسُ الاتحاد العراقيّ لكرةِ القدم "عدنان درجال" بلوغَ منتخب الشباب الدور ثُمن النهائي لبطولة كأس آسيا دون 20 عاماً الجارية في أوزبكستان، مطالباً اللاعبينَ والجهاز الفني ببذل كل ما في جعبتهم لتجاوز منتخب إيران في المباراةِ المقبلة وصولاً لنهائياتِ كأس العالم.وقال درجال: الأهم بالنسبةِ للخُطوةِ الأولى لمنتخب الشباب هو خطف إحدى بطاقتي التأهل من المجموعة الأولى وصولاً إلى الدور اللاحق .وأضاف: لا شك أن مباراة إيران صعبةً، وليس فيها مجال للتعويض، وعليه يجب أن نحترم المنافسَ لتحقيق الفوز.وأوضحَ: علينا التأكيد أن المباراة المرتقبة أمام إيران ستفتح آفاقاً واسعةً لهذا الجيل الذي سيكون عمادَ مستقبل كرتنا وطموحاته، وما ننتظره نحن جميعاً هو الفوز لبلوغ مونديال الشباب المقبل، وهو مطلبنا ومطلب جماهيرنا التي تؤازر وتقف مع المنتخب وتسانده، وهو أبسط شيء يفترض أن نقدمه لهم حتى يطلقون لأنفسهم العنانَ وندخل الفرحة إلى قلوبهم.

تسمية الإيراني عباس خاكي مدربا لمنتخب السلة البارالمبي

بغداد/ متابعة الزوراء:
وقع الاتحاد العراقي لكرة السلّة البارالمبي على عقدِ احترافٍ مع المدرب الإيراني عباس خاكي للإشراف على المنتخب الوطني وتدريبه؛ استعدادا للاستحقاقات المقبلة.

وذكر بيان للجنة البارالمبية الوطنية: «ان مراسيم توقيع العقد جرت في مكتب رئيس اللجنة البارالمبية الوطنية العراقية عقيل حميد، ومثل اتحاد كرة السلّة البارالمبي في التوقيع على العقد رئيس الاتحاد عباس وناس، بينما وقع عليه المدرب عباس خاكي عن الجانب الثاني، وحضر مراسيم التوقيع على العقد الأمين العام للجنة مجلي عودة الجابري والأمين المالي للجنة عبيد عنيد الفرطوسي وبعض أعضاء المكتب التنفيذي للجنة البارالمبية».

إدارة ملعب جذع النخلة: الملعب جاهز لاحتضان مواجهة الجوية والشباب السعودي

بغداد/ متابعة الزوراء:
أعلنت إدارة ملعب البصرة الدولي (جذع النخلة)، الذي يتسع لـ 65 ألف متفرج، عن جاهزيته لاحتضان مباراة القوة الجوية والشباب السعودي.

ويلتقي الفريقان في ذهاب التصفيات التمهيدية لكأس الملك سلمان للأندية العربية، يوم 13 آذار الحالي.

ووفق إدارة ملعب جذع النخلة فقد تم الانتهاء من عملية إدامة بذور العشب، بعد أن تضررت جراء كثافة المباريات ببطولة خليجي 25، حيث استضاف القسم الأكبر من مواجهاتها في كانون الثاني الماضي.

وأوضحت إدارة الملعب أن أعمال التأهيل شملت أيضا جميع مرافق الملعب، علاوة على المناطق المحاذية لمحيطه.

وتعد هذه البطولة الثانية التي يستضيف فيها ملعب البصرة الدولي مباريات القوة الجوية، حيث توج فيه بلقب كأس الاتحاد الآسيوي عام 2018، بالفوز على فريق ألتين أسير من تركمانستان.

يذكر أن مباراة الإياب بين الفريقين ستقام في العاصمة السعودية الرياض يوم 16 نيسان المقبل.

أمين بغداد: مستعدون لتقديم الدعم اللازم بغية عودة فريق الكرة للدوري الممتاز

بغداد/ الزوراء:
التقى أمين بغداد، المهندس عمار موسى، في مقر ديوان الامانة، رئيس الهيئة الادارية لنادي امانة بغداد فلاح مذب المسعودي وعضو الهيئة الإدارية فلاح الجزائري ومدير إدارة النادي محمد عبيد.

وقدم المسعودي شرحا مفصلا لعمل النادي، وأبرز الإنجازات التي تحققت، من خلال حصول عدد من الفرق على مراكز متقدمة في البطولات المحلية التي جرت مؤخرا، واطلع الأمين على ابرز المشاكل والمعوقات التي تواجه مسيرة النادي خلال المرحلة الحالية.

وابدى الأمين اهتماما ملحوظا بهذه الزيارة، معبرا عن استعداده لتقديم الدعم اللازم لجميع الفرق الرياضية التابعة لنادي أمانة بغداد، الذي من شأنه ان يعود بالفائدة على النادي من أجل دعم ما تحقق من انجازات وتعضيدها والاهتمام بها بالفترة المقبلة.

وأوضح: ان امانة بغداد على استعداد لتقديم تعاوناً ملحوظاً مع الهيئة الإدارية للنادي، في سبيل عودة فريق كرة القدم إلى دوري الاضواء مجدداً.

وفي ختام اللقاء، قدم المسعودي والجزائري درع النادي، معبرين عن شكرهم وامتنانهم لاهتمام الامين وتعاونه مع الهيئة الادارية لنادي أمانة بغداد الرياضي، متمنين له التوفيق والنجاح بخدمة أبناء العاصمة بغداد.

مواجهة ثأرية بين الرياضي اللبناني والنفط في سلة غرب آسيا

بغداد/ متابعة الزوراء:
يلتقي فريقا الرياضي اللبناني والنفط مساء اليوم الخميس على ملعب الرياضي بالمنارة "قاعة صائب سلام"، ضمن منافسات الجولة الخامسة بدور المجموعات في بطولة سوبر غرب آسيا WASL لكرة السلة.

ويحتل جرجان الإيراني صدارة المجموعة الثانية بـ 7 نقاط، يليه النفط العراقي بالرصيد ذاته، ثم يحل الرياضي ثالثا برصيد 6 نقاط.

ويسعى الرياضي بقيادة مدربه أحمد فران للثأر من النفط بعد الخسارة ذهابا -100 87، التي تسببت في إقالة مديره الفني السابق جورج جعجع.

ويأمل النفط بقيادة مدربه خالد يحيى في مواصلة عروضه القوية في البطولة على غرار عروضه المحلية، حيث تغلب مؤخرا على الكهرباء 61-108 بالدوري المحلي.

ومن المرتقب أن تكون المواجهة قوية جدا، بعدما عزز الرياضي صفوفه بنخبة من اللاعبين المميزين إضافة إلى عودة نجومه وائل عرقجي وأمير سعود إلى قمة مستواهم.

كما تخلى الفريق عن آتر ماجوك واستعان بنجم NBA من الصف الأول دانيال أوشيفو.

ومن جهته، يعول النفط على خدمات نجمه الأمريكي أنطوان ويجين وإدجار سوزا، والمتألق كرار حمزة.

وستكون المواجهة متقاربة بين الفريقين، وسط أفضلية للرياضي صاحب الأرض والجمهور الذي يعيش أفضل حالاته بدنيا وذهنيا وفنيا.

وعلى صعيد الحضور الجماهيري، فقد بدأت عملية بيع التذاكر، حيث من المرتقب أن تكون القاعة ممتلئة.

ويتأهل متصدر كل مجموعة لنصف النهائي مباشرة، في حين يلعب وصيف المجموعة الثانية مع ثالث المجموعة الأولى ثلاث مباريات لتحديد المتأهل لمواجهة بطل المجموعة الأولى.

كما يلعب وصيف المجموعة الثانية ضد ثالث المجموعة الثالثة لمواجهة بطل المجموعة الثانية.

قائد الشرطة: نسعى لفك النحس والتتويج بلقب بطولة الكأس

بغداد/ متابعة الزوراء:
يرى قائد فريق الشرطة علاء عبد الزهرة بكرة القدم أن الفوز على مصافي الجنوب بنتيجة (3-6) محطة أولى مهمة نحو الظفر بلقب كأس العراق بعد غياب عن خزائنه لفترة طويلة.

وقال عبد الزهرة " نسعى لفك النحس في بطولة الكأس، والمنافسة بقوة للتتويج باللقب بعد البداية المثالية بعبور مصافي الجنوب".

وأضاف عبد الزهرة "فريقنا قدم مباراة كبيرة في مستهل مشواره ببطولة الكأس، نحن نمتلك عناصر مميزة وذات مستويات متقاربة سواء الأساسيين أو البدلاء".

وتابع: "الآن أصبحنا ننافس في ثلاث بطولات هي الدوري الممتاز وكأس العراق وبطولة الأندية العربية، وهذه المشاركات نطمح فيها لحصد الألقاب".

من جانبه، قال السوري محمود المواس لاعب الشرطة إنه كان يعاني في الفترة الماضية من إصابة أثرت على مستواه بالدوري الممتاز.

وزاد "عانيت من إصابة سابقة في مباراة الكرخ، لكنني عدت بقوة بعد تماثلي للشفاء التام".

وأوضح المواس "أسعى لتقديم الأفضل مع الشرطة، حتى إن تطلب الأمر اللعب بقدم واحدة".

وأتم "طموحنا إحراز ألقاب الدوري والكأس والبطولة العربية، بعد أن نجحنا في ترتيب أوراق الفريق خلال فترة قصيرة".

يذكر أن الشرطة يحتل حاليًا وصافة الدوري الممتاز خلف القوة الجوية، كما أنه بلغ ثمن نهائي الكأس، وسيمثل العراق في الأدوار النهائية من بطولة الأندية العربية.

صراع قوي بين الليجا والبوندسليجا والبريميرليج في الدوري الأوروبي

مدريد / متابعة الزوراء:
تتحدى كل من الليجا الإسبانية والبوندسليجا الألمانية، الأكثر تمثيلا في ثمن نهائي الدوري الأوروبي، السمعة العريضة للبريميرليج التي يمثلها كل من آرسنال ومانشستر يونايتد، أعرق أندية إنجلترا.
وتعود ثاني بطولة قارية من جديد اليوم الخميس بعد انتهاء تصفيات ما قبل ثمن النهائي، وقد دخل المشهد أبطال المجموعات الذين سيواجهون الفائزين من المواجهات بين الوافدين من دوري الأبطال ووصيفي المجموعات.
هكذا، يرفع كل من ريال بيتيس وريال سوسييداد وإشبيلية علم إسبانيا، بينما يحمل باير ليفركوزن وأوتيون برلين وفرايبورج راية ألمانيا، في ثمن نهائي اليوروبا ليج، إلى جوار الإنجليزيين اليونايتد وآرسنال، ويوفنتوس وروما الإيطاليين.
وسيشهد ثمن نهائي الدوري الأوروبي مواجهات قوية أبرزها مانشستر يونايتد وريال بيتيس.
وقد بات الفريق الإنجليزي المرشح الأوفر حظا للقب بعد طفرة هائلة في مستوى كتيبة إريك تين هاج التي أقصت برشلونة، لكنه يواجه بيتيس الذي يقوده التشيلي مانويل بيليجريني الخبير في الكرة الإنجليزية، والذي سبق وتوج مع مانشستر سيتي بالبريميرليج.
وينفس الدرجة من السخونة ستكون مواجهة روما مع ريال سوسييداد في لقاء جديد بين كرة القدم الإسبانية وبين البرتغالي المخضرم جوزيه مورينيو الذي حقق لقب بطولة دوري المؤتمر الأوروبي الموسم الماضي.
ويستقبل روما منافسه الإسباني اليوم الخميس، وقد خرج مدرب سوسييداد، إيمانول ألجواثيل في تصريحات مثيرة قال خلالها: «هزمنا مانشستر يونايتد في دور المجموعات. لم لا نفعلها على حساب روما؟».
وترفع مسيرة وتاريخ إشبيلية في الدوري الأوروبي من حظوظه في حصد اللقب رغم الفترة العصيبة التي يمر بها حاليا وتراجع مستواه.
وتعد يوروبا ليج طوق النجاة للفريق ومدربه خورخي ساماويل، إذ يتواجد الفريق على أعتاب منطقة الهبوط في الليجا. لذا فمن شأن بطولة أوروبية أن تحفظ ماء وجه الفريق هذا الموسم.
وعقب تجاوز التصفيات، يلتقي إشبيلية الذي يتمنى نسيان الهزيمة الثقيلة أمام أتلتيكو مدريد في الدوري، منافسه فنربخشة التركي الذي يدربه البرتغالي جورجي جيسوس والذي بلغ نهائي نسخة ٢٠١٤ حين كان يقود بنفيكا.
ويواجه آرسنال، متصدر (البريميرليج) حتى الآن، منافسه سبورتينغ البرتغالي، الذي تم إقصاؤه من دوري أبطال أوروبا في الجولة الأخيرة بطريقة دراماتيكية.
وستكون مباراة خاصة بالنسبة للإسباني هيكتور بيرين، الذي انتقل إلى البرتغال بعد فترة عابرة في برشلونة، والذي يلتقي آرسنال الآن، بعد اللعب في صفوفه لعدة مواسم.
ويعد يوفنتوس أحد الفرق الأخرى التي تضفي بريقاً على المنافسة القارية.
ويواجه فريق السيدة العجوز، الذي لطالما تواجد في دوري أبطال أوروبا، لكنه لا يحظى بأي فرص للتطلع إلى حصد لقب الدوري الإيطالي الموسم الحالي، نظيره فرايبورغ، أحد ممثلي كرة القدم الألمانية الذي تطلع لصدارة الدوري المحلي لعدة أسابيع.
وصرح المدير الفني للفريق الألماني، كريستيان ستراياش، بأن «كرة القدم دائماً تمنح فرصا كهذه. في الرياضات الأخرى، لا تحظى الفرق الصغيرة بفرصة كبرى، لكن في كرة القدم، يمكن أن يحدث هذا».
ويحظى باير ليفركوزن بالمزيد من الخبرة القارية، والتي أعادها المدرب الإسباني تشابي ألونسو.
ليفركوزن تم إقصاؤه من دوري الأبطال، واحتل المركز الثالث على حساب أتلتيكو مدريد، ثم حقق المفاجأة وفاز على موناكو. ويواجه الفريق الألماني فيرينكفاروس في دور الـ١٦.
وتجمع إحدى مواجهات هذا الدور ٢ من فرق الدوري الأوروبي، اتحاد برلين، صاحب المركز الثالث في الدوري الألماني (البوندسليجا)، منافسه يونيون سان خيلويزي البلجيكي، مفاجأة مرحلة المجموعات.
وتكتمل مواجهات دور الـ ١٦ بالدوري الأوروبي بلقاء شاختار الأوكراني، الذي يشارك في البطولة قادماً من دوري أبطال أوروبا، وفينورد، الذي يتصدر الدوري الهولندي.

تشيلسي وبنفيكا الى ربع نهائي دوري أبطال أوروبا

لندن / متابعة الزوراء:
أقصى نادي تشلسي الإنكليزي ضيفه بوروسيا دورتموند الألماني وتأهل إلى ربع نهائي دوري أبطال أوروبا لكرة القدم بفوزه عليه بهدفين نظيفين في إياب ثمن النهائي.
وجاء تأهل الفري اللندني بعد فوزه بمجموع مباراتي الذهاب والإياب (٣-١) إثر خسارته مباراة الذهاب في دورتموند بهدف دون مقابل في ١٥ فبراير/شباط الفائت.افتتح تشلسي التسجيل في الدقيقة ٤٣ بعد كرة وصلت إلى رحيم سترلينغ فشل في إصابتها في المرة الأولى، قبل أن يتجاوز ماركو رويس في الثانية ويسدد كرة قوية بقدمه اليمنى في وسط المرمى.
وفي الدقيقة ٥٣ من عمر المباراة التي احتضنها ملعب «ستامفورد بريدج»، أضاف الألماني كاي هافيرتس الهدف الثاني من ركلة جزاء معادة.
وحصل تشلسي على ركلة الجزاء بعد لمسة يد على ماريوس وولف داخل المنطقة لم يحتسبها الحكم بداية قبل أن يعود إلى حكم الفيديو المساعد «في آيه آر»، انبرى لها هافيرتس بقدمه اليسرى واصطدمت بالقائم فيما ارتمى الحارس إلى اليمين، قبل أن يطلب الـ «في آيه آر» إعادتها لدخول لاعبين من الفريقين إلى منطقة الجزاء أثناء تنفيذها، ليعود الألماني إلى علامة الجزاء ويسدد بالطريقة ذاتها ولكن بنجاح هذه المرة.
وبهذا التأهل، عوّض تشلسي إخفاقاته المحلية إذ يحتل المركز العاشر في ترتيب الدوري الإنكليزي بالإضافة لخروجه من مسابقتي الكأس المحليتين مما سيخفف الضغط على المدرب غراهام بوتر.
واستعاد تشلسي جهود ريس جيمس العائد من الإصابة، في حين أجلس بوتر الوافد الجديد الأوكراني ميخايلو موديريك الذي كلف النادي ١٠٦ ملايين دولار على مقاعد البدلاء للمباراة الرابعة تواليا.
ومُني دورتموند بخسارته الأولى هذا العام بعدما خرج منتصراً من جميع المباريات العشر التي خاضها سابقاً وبات متساوياً مع بايرن في صدارة البوندسليغا، بينها الفوز على بوخوم ٢-١ في ثمن نهائي مسابقة الكأس المحلية وتشلسي ذهابا.
وواصل فريق بنفيكا البرتغالي تألقه في النسخة الحالية من بطولة دوري أبطال أوروبا واكتسح ضيفه كلوب بروج البلجيكي بخمسة أهداف مقابل هدف في إياب الدور ثمن النهائي من البطولة.
وكان بنفيكا فاز خارج ملعبه على بروج ذهاباً بهدفين نظيفين فأكد تأهله المستحق إلى الدور ربع النهائي.
افتتح رافا سيلفا التسجيل لبنفيكا في الدقيقة ٣٨ ثم أضاف غونسالو راموس الهدف الثاني في الدقيقة ٤٥ قبل أن يعود المهاجم الدولي ويحرز الهدف الثالث في الدقيقة ٥٧.وفي الدقيقة ٧١ سجل جواو ماريو الهدف الرابع من ركلة جزاء، وتواصل مهرجان الأهداف لأصحاب الأرض عندما تمكن دافيد نريس من تسجيل الهدف الخامس في الدقيقة ٧٨، الذي احتسبه الحكم عقب العودة لتقنية الـ«فار».وفي الدقيقة ٨٨ تمكن كلوب بروج من تسجيل هدف حفظ ماء الوجه عن طريق بيورن ماير.

إعلام إلكتروني

بيدرو يدون اسمه بتاريخ بطولات أوروبا

روما / متابعة الزوراء:
خسر لاتسيو أمام ضيفه أنكمار بنتيجة (2 - 1)، على ملعب الأولمبيكو، في ذهاب دور الـ16 لبطولة دوري المؤتمر الأوروبي.
وتمكن الإسباني بيدرو من تسجيل هدف لاتسيو الوحيد، في الدقيقة 18 من عمر المباراة.
وبحسب شبكة "أوبتا" للإحصائيات، فيعد بيدرو أول لاعب نجح في التسجيل خلال الأدوار الإقصائية في بطولات دوري أبطال أوروبا والدوري الأوروبي ودوري المؤتمر.
ومن المقرر أن يلتقي الفريقان في مباراة الإياب، على ملعب أنكمار، يوم 16 مارس/آذار الجاري.

أرملة الأسطورة بيليه سترث 30% من أصوله

باريس / متابعة الزوراء:
سترث أرملة الراحل الأسطورة البرازيلي بيليه ٣٠ في المئة من أصوله بحسب وصيته التي تضمنت أيضا الإشارة إلى امرأة قد تكون ابنة بطل العالم ٣ مرات غير المعترف بها، بحسب ما أفاد محامي أرملة بيليه لوكالة فرانس برس.
وتنص الوصية على أن مارسيا سيبيلي أوكي، زوجة بيليه الثالثة والأخيرة، سترث قصره في غاروجا، وهي بلدة ساحلية تقع جنوب ساو باولو، إذ كان يعيش الزوجان، وفقاً لمحاميها لويس كينيل.
وقال كينيل إن الأصول الأخرى المملوكة لبيليه الذي توفي بعد صراع طويل مع مرض السرطان في أواخر كانون الأوّل/ديسمبر عن عمر ٨٢ عاماً، تشمل المزيد من العقارات وحصة في علامته التجارية، مضيفاً أنه لم يتم إجراء جرد كامل بعد وبالتالي لا يمكن تحديد المبلغ الاجمالي للتركة.
وأضاف المحامي أن الوصية تشير إلى إمكانية أن يكون لبيليه ابنة غير معترف بها يحق لها الحصول على جزء من الـ ٧٠ في المئة المتبقية من التركة، والتي سيتقاسمها أولاد اللاعب السابق الأسطوري السبعة الآخرون.

خطأ مالي في فلامنغو بسبب تشابه في الأسماء

ريو / متابعة الزوراء:
أودع نادي فلامنغو البرازيلي لكرة القدم عن طريق الخطأ مبلغ قدره ٣٥٠ ألف يورو في حساب لاعب كرة السلة جواو فيكتور غوميش دا سيلفا، ظناً منه أنه لاعب كرة القدم الذي يحمل الاسم نفسه.
ودافع غوميش عن ألوان نادي فلامنغو لكرة السلة سابقاً، ما يبرر خطأ نادي ولاية ريو الذي ظن أنه لاعبه السابق جواو فيكتور غوميش دا سيلفا (٢٢ عاماً)، الذي باعه إلى وولفرهامبتون الانكليزي في كانون الثاني/يناير.
وقام فلامنغو بإيداع ١,٨٩ مليون ريال (حوالي ٣٥٠ ألف يورو) في حساب لاعب كرة السلة.
قال الشاب البالغ ١٩ عاماً لموقع «غلوبو إسبورتي»: «كنت خائفاً لأنني لم أكن أعرف من أين أتت الأموال».
وأضاف: «اعتقدت أن شخصاً ما قد ارتكب خطأً عند إيداع المال أو شيء من هذا القبيل. أخبرني الكفيل أيضاً أنه يجب أن أكون حذراً لأن شخصاً ما قد يستخدم حسابي لغسل الأموال».
وكان فلامنغو مديناً للاعب غوميش بالمال، بقيمة تعادل نسبة ١ في المئة من صفقة انتقاله في فترة سوق الانتقالات الشتوية إلى وولفرهامبتون التي بلغت ١٨,٧ مليون يورو.
سدد فلامنغو المبلغ في ٢٧ شباط/فبراير ليعود ويدرك الخطأ الذي ارتكبه بعد أربعة أيام.
من ناحيته، أكد لاعب كرة السلة غوميش الذي يدافع حالياً عن نادٍ للهواة في ريو أنه سيعيد الأموال، مشدداً: «أوّد تسوية ما حصل في أسرع وقت ممكن».

دي ماريا يرفض السير على خطى كريستيانو

تورينو / متابعة الزوراء:
رفض الأرجنتيني أنخيل دي ماريا لاعب يوفنتوس، السير على خطى الأسطورة البرتغالي كريستيانو رونالدو نجم النصر السعودي.
وينتهي تعاقد دي ماريا مع السيدة العجوز آخر الموسم الجاري، في الوقت الذي لم يتم التوصل بينه ومجلس إدارة اليوفي لاتفاق حول التجديد حتى الآن. وبحسب موقع «TYC sports» الأرجنتيني، فقد تلقى دي ماريا عرضًا ضخمًا من الدوري السعودي، لكنه رفض مناقشة الفكرة. وأضاف التقرير أن رونالدو كان ينوي التواصل مع دي ماريا خلال الأيام القليلة الماضية، لإقناع النجم الأرجنتيني بفكرة الانتقال للعب في الدوري السعودي. ومع ذلك، فإن اللاعب الفائز ببطولة كأس العالم ٢٠٢٢ يرفض السير على نهج رونالدو، ويسعى للاستمرار في الملاعب الكبرى في أوروبا. ويستهدف دي ماريا تجديد عقده مع يوفنتوس لموسم آخر، من أجل الحفاظ على مستواه الحالي، قبل خوض بطولة كوبا أمريكا ٢٠٢٤.

مفكرة الزوراء

الوقت	البطولة	المباراة
١٥:٠٠	كأس آسيا للشباب	السعودية * اليابان
١٥:٠٠	كأس آسيا للشباب	الصين * قير غيز ستان
١٦:٠٠	دوري روشن السعودي	الاتفاق * الوحدة
٢٠:٣٠	دوري روشن السعودي	الاتحاد * النصر
١٦:٤٥	كأس أمير قطر	الأهلي * معيذر
١٩:٣٠	كأس أمير قطر	الغرافة * قطر
١٨:٢٠	دوري زين الكويتي	السالمية * الكويت
١٨:٣٠	الدوري البحريني الممتاز	البديع * المحرق
١٨:٣٠	نهائي كأس سلطان عُمان	السيب * النهضة
٢٠:٤٥	دوري المؤتمر الأوروبي	آيك لارناكا - قبرص * وست هام يونايتد - إنجلترا
٢٠:٤٥	دوري المؤتمر الأوروبي	أندرلخت - بلجيكا * فياريال - إسبانيا
٢٠:٤٥	دوري المؤتمر الأوروبي	شيريف تيراسبول - مولدوفا * نيس - فرنسا
٢٣:٠٠	دوري المؤتمر الأوروبي	فيورنتينا - إيطاليا * سيفاس سبور - تركيا
٢٣:٠٠	دوري المؤتمر الأوروبي	ليخ بوزنان - بولندا * بورغوردين - السويد
٢٣:٠٠	دوري المؤتمر الأوروبي	بازل - سويسرا * سلوفان براتيسلافا - سلوفاكيا
٢٣:٠٠	دوري المؤتمر الأوروبي	جينت - بلجيكا * إسطنبول باشاك شهير - تركيا
٢٠:٤٥	الدوري الأوروبي	روما - إيطاليا * ريال سوسييداد - إسبانيا
٢٠:٤٥	الدوري الأوروبي	باير ليفركوزن - ألمانيا * فرينكفاروزي - المجر
٢٠:٤٥	الدوري الأوروبي	يونيون برلين - ألمانيا * سانت جيلواز - بلجيكا
٢٠:٤٥	الدوري الأوروبي	سبورتينج لشبونة - البرتغال * آرسنال - إنجلترا
٢٣:٠٠	الدوري الأوروبي	إشبيلية - إسبانيا * فنربخشة - تركيا
٢٣:٠٠	الدوري الأوروبي	يوفنتوس - إيطاليا * فرايبورج - ألمانيا
٢٣:٠٠	الدوري الأوروبي	مانشستر يونايتد - إنجلترا * ريال بيتيس - إسبانيا
٢٣:٠٠	الدوري الأوروبي	شاختار دونيتسك - أوكرانيا * فينورد - هولندا

استدعاء صحفي جزائري لاستجوابه ورفض الإفراج عن صحفي آخر

الجزائر/متابعة الزوراء:
قرّر قاضي التحقيق لدى محكمة الدار البيضاء استجواب الكاتب والصحفي سعد بو عقبة في 13 مارس/ آذار الحالي، على خلفية مقال سياسي ساخر للأخير أثار استياء سكان ولاية جزائرية، بعدما وصفهم بـ"الأبقار" و"الخرفان". ويخضع بو عقبة منذ السادس من فبراير/ شباط الماضي لرقابة قضائية، ومنع من السفر إلى حين محاكمته عن تهمتي "عرض منشورات من شأنها المساس بالمصلحة الوطنية" و"التحريض على الكراهية"، استناداً إلى قانون صدر في إبريل/ نيسان 2021.
الشهر الماضي اعتقلت الشرطة بو عقبة ليومين، بعد رفع جمعيات أهلية في ولاية الجلفة، وسط الجزائر، شكوى ضده، عقب نشره في صحيفة المدار التي تدار من لندن مقالاً اعتبر مسيئاً، إذ نعت السكان بأنهم "خرفان سياسية تمت ترقيتها إلى حجم أبقار سياسية"، خلال حديثه عن قرار السلطات إنجاز المشروع القطري لتربية الأبقار في البيرين، إحدى مناطق الولاية.
اعتذر فيه من سكان الولاية، وقال إنه أسيء فهمه.
بو عقبة من أشهر الصحفيين في الجزائر، بفضل عموده "نقطة نظام" الذي اعتاد كتابته منذ أربعة عقود. تعرض للسجن عام 1992، بسبب موقفه من توقيف المسار الانتخابي من قبل الجيش، ويعرف بمقالاته التي تنتقد السلطة والحكومة. ويعبر في الفترة الأخيرة عن مواقف معارضة لسياسات الرئيس عبد المجيد تبون.
في السياق ذاته، رفض القضاء الجزائري الإفراج مؤقتاً عن الصحفي إحسان القاضي، وقرر الإبقاء على حبسه إلى حين محاكمته المقررة في 12 مارس، عن تهمة الحصول على تمويل خارجي.
وكانت هيئة الدفاع عن الصحفي قد أعلنت، في ندوة صحفية، مقاطعتها الجلسة التي نظر فيها القضاء في طلب الإفراج المؤقت الأحد الماضي، وأكدت أن تهمة التمويل الموجهة إلى موكّلها "غير دقيقة، وتخص مبلغ 25 ألف جنيه إسترليني تلقاها من ابنته المقيمة في لندن، لمساعدته في دفع أجور الصحفيين والموظفين"، علماً أنه يدير راديو إم وموقع مغرب إيمرجون المستقلين.

على هامش النزاع في أوكرانيا

مجلس أوروبا ينبه إلى "حرب" ضد الصحافة

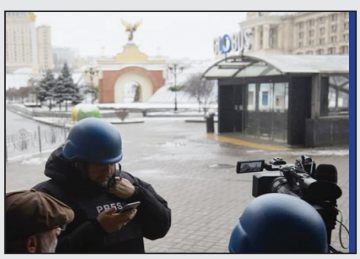

باريس/ا.ف.ب:
استنكر مجلس أوروبا، "الحرب" على الصحافة "في أنحاء معينة من أوروبا"، وبخاصة منذ بدء الغزو الروسي لأوكرانيا، حيث قتل "12 صحفياً وعاملاً في وسائل الإعلام" منذ بداية الحرب.
وفي تقرير بعنوان "الحرب في أوروبا والمعركة من أجل حق الإعلام"، ذكرت المنصة المعنية بسلامة الصحفيين أن هذه "الحرب العدوانية" التي تشنها روسيا على جارتها "تجري في سياق التدهور المستمر لحرية الصحافة في أوروبا، والذي اتسم بارتفاع كبير في عدد الصحفيين المعتقلين".
في أوكرانيا، قُتل "ما لا يقل عن 12 عاملاً في وسيلة إعلامية" في عام 2022 أثناء تغطيتهم للنزاع و"أصيب 21 آخرون"، بحسب ما أوضح معدّو التقرير الأخير الصادر عن هذه المنصة، التي أنشأها مجلس أوروبا في عام 2015 بالتعاون مع حوالي 15 منظمة دولية (الاتحاد الدولي للصحفيين ومراسلون بلا حدود ...) من أجل تعزيز حماية الصحفيين.
وبشكل عام، أبلغ في عام 2022 عن 289 إنذاراً يشير إلى "تهديدات أو انتهاكات خطيرة لحرية الإعلام" في 37 دولة حول صحفيين "قتلوا وسجنوا وتم الاعتداء عليهم ومضايقتهم قضائياً وضحايا حملات تشهير"، بحسب التقرير.
يشمل هذا العدد روسيا التي قرّرت المنصة مواصلة مراقبتها رغم طردها من مجلس أوروبا في مارس/ آذار 2022.
وأشارت المنصة في تقريرها إلى أنّ "الاعتقال والاحتجاز التعسفي للصحفيين أصبحا أمراً شائعاً في أوروبا". كذلك، أبلغ التقرير بشكل خاص عن "74 إنذاراً بشأن الاعتداء جسدياً على الصحفيين".
وقالت الأمينة العامة للمجلس ماريا بينشينوفيتش بوريتش: "في السنوات الأخيرة، شهدنا زيادة مقلقة في الاعتداءات والتهديدات ضد الصحفيين"، وأسفت لأنّ "العديد من هذه الهجمات بقيت دون عقاب".

المرصد الأورومتوسطي لحقوق الإنسان يوثق ما تواجهه الصحفيات في اليمن وفلسطين وتونس

جنيف/متابعة الزوراء:
إلى جانب الانتهاكات والمتاعب التي يواجهها الصحفيون عامة، فإنّ الصحفيات في منطقة الشرق الأوسط وشمال أفريقيا يتعرّضن لمضايقات إضافية تعرقل جهودهن، وتحول دون أدائهن عملهن، وتدفعهن في كثير من الأحيان إلى التخلي عن المهنة الصحافة من أجل تفادي التعرض لها، وفقاً لما رصده المرصد الأورومتوسطي لحقوق الإنسان، في تقرير أصدره بمناسبة اليوم العالمي للمرأة، وعنوانه "ليست مهنتك".
استند المرصد الأورومتوسطي لحقوق الإنسان، ومقره جنيف، في تقريره إلى مقابلات شخصية وإفادات من صحفيات عاملات في اليمن وتونس وفلسطين.
وذكر التقرير أنه خلال العامين الماضيين كان واحد من كل عشرة صحفيين يُعتقلون في اليمن امرأة. وهذا الرقم ليس منخفضاً إذا ما أخذنا في الاعتبار أن أعداد الصحفيات المسجلات في اليمن أقل بكثير من الصحفيين. إذ يبلغ عدد الصحفيات المسجلات والمنضمات إلى نقابة الصحفيين اليمنيين نحو 170 من أصل 1500 صحفي، أي نسبتهن 11 في المئة فقط من إجمالي المنتسبين للنقابة، فضلاً عن الفرص المحدودة المقدمة لهن والرقابة الذاتية المضاعفة التي يواجهنها بسبب الضغوطات الثقافية والمجتمعية.
ومن أبرز الانتهاكات التي تتعرض لها الصحفيات في اليمن هي القيود والعوائق التي حدت من حرية المرأة، وبينها الحق في التنقل والعمل، إذ صدر قرار رسمي يمنع حركة المرأة من دون مرافق ذكر، وتبنت أطراف النزاع كلها هذا القرار. بناءً على ذلك، عزفت الغالبية العظمى من المؤسسات الصحفية في اليمن عن توظيف الصحفيات أو التعامل معهن، وعمدت إلى الاعتماد على الصحفيين الذكور. ولم يؤثر ذلك على عمل المرأة وحسب، بل على العمل الصحفي في اليمن ككل.
وفي هذا السياق، قالت الصحفية اليمنية وداد البدوي للمرصد الأورومتوسطي لحقوق الإنسان: "مع أن جميع أطراف النزاع تختلف في كافة الأمور، لكنها تتفق معاً ضد المرأة وحريتها. القيود المفروضة على تنقل النساء وعمل الصحفيات أثرت في دقة الشهادات التي تجمع، إذ تفضّل بعض النساء في المجتمعات المحلية المحافظة إعطاء إفاداتهن وإجراء مقابلات بأريحية مع نساء مثلهن".
إلى جانب ذلك، أشار التقرير إلى أن الصحفيات اليمنيات يتعرّضن إلى الوصم والتشهير عبر مواقع التواصل الاجتماعي التي تستخدم كسلاح لمحاربتهن من قبل جميع أطراف النزاع تقريباً. وتعددت خلال السنوات الأخيرة حملات التشهير والإساءة إلى سمعة الصحفيات والشتم والتلاعب بصورهن في حالات عدة، إلى جانب الضغوطات العائلية المترتبة على ذلك. نتيجة لذلك، اضطرت صحفيات يمنيات إلى إغلاق صفحاتهن على مواقع التواصل الاجتماعي والتزام الصمت، فيما عمدت بعضهن إلى التخلي عن العمل الصحفي وامتهان مجالات أخرى، وفضل البعض الآخر منهن الهجرة لحماية أنفسهن وعائلاتهن.
أما في تونس، فتستخدم السلطات أحد أكثر الجوانب حساسية لدى المرأة في المجتمع، وهي الوصم وتشويه السمعة. فقد شابّت عمل الصحفيات، بعد الإعلان عن التدابير الاستثنائية التي اتخذها الرئيس قيس سعيّد، صعوبات كثيرة، كالتشويه المقصود لسمعتهن المهنية والاجتماعية، ووصمهن بأسوأ الأوصاف التي تحض على النبذ الاجتماعي. وطالت حملة التشويه صحفيات تناولن الأحداث السياسية المحلية بشكل مغاير لوجهة النظر الرسمية.
في الأراضي الفلسطينية المحتلة يواجه الصحفيون أشكالاً مختلفة من العنف والترهيب التي يمارسها الاحتلال الإسرائيلي، ويعتقد جزء كبير من المجتمع الفلسطيني أنها لا تناسب المرأة. فطبيعة الانتهاكات التي يواجهها الصحفيون، وتشمل الاعتداءات بالضرب والاعتقالات التعسفية الدورية والتحقيق والابتزاز والمساومة على السفر وجمع الشمل مع عائلاتهم، تدفع شريحة كبيرة من المجتمعات، خاصة في المناطق الهشة، للاعتقاد بأن الصحافة مهنة للذكور فقط. وتعدّ كثير من العائلات الفلسطينية أنه لدى استدعاء صحفية للتحقيق أو اعتقالها ومضايقتها على خلفية عملها الصحفي، فإن ذلك يعدّ - أحياناً - وصمة وعيباً لا يمس الصحفية وحسب، بل يقدح بعائلتها بأكملها، وفق ما لفت إليه التقرير.
وفي حالات أخرى، تعتقل سلطات الاحتلال بعض الصحفيات، أو تفرض عليهن قيوداً متعلقة بالمنع من السفر أو التنقل، من دون إعلامهن بسبب المنع أو الاعتقال، وتُعد قضيتهن "ملفاً سريّاً". يواجه الصحفيون عادةً هذه الادعاءات من خلال الإجراءات القانونية، لكن تلك الاتهامات تعد موضوعاً حساساً حين يتعلق الأمر بالنساء. لذلك، فإن العديد من الصحفيات قد يواجهن ضغوطات من عائلاتهن أو أزواجهن للتخلي عن مهنة الصحافة، أو التوقف عن التطرق لمواضيع حساسة، تجنباً للملاحقات. وفي كثير من الحالات، تفرض الصحفيات رقابة ذاتية على عملهن، خشية مواجهة انتقادات من المجتمع أو ضغوطات من عائلاتهن.
وذكر التقرير أنه على الرغم من كون النساء يشكلن نسبة مرتفعة من إجمالي عدد الصحفيين العاملين في الأراضي الفلسطينية، فإن ذلك لا يعد مؤشراً على تكافؤ الفرص في هذا القطاع. فطبيعة الوضع على الأرض تدفع بعض الجهات الصحفية والإعلامية إلى الاعتقاد بأن العمل مع الصحفيين الذكور في مناطق النزاع أسهل وأكثر مرونة، باعتبار أن بإمكانهم العمل بحرية أكثر فيما يتعلق بساعات العمل المتواصلة والمتأخرة، إلى جانب قدرتهم على الركض في أماكن الاشتباك والهجمات العسكرية. لذلك، تميل الوكالات الإخبارية والصحفية إلى التعاون مع صحفيين ذكور في الأوقات الحرجة، فيما تعمد إلى تكليف الصحفيات بأعمال أقل أهمية أحياناً.
وقالت صحفية تعمل لصالح وكالة محلية في قطاع غزة، فضلت عدم الكشف عن اسمها، للمرصد، إنها لم تُكلف لمرة واحدة بتغطية أحداث عاجلة على الأرض، وهو الأمر الذي طلبته من إدارتها أكثر من مرة. وأضافت: "عبّرت لمسؤولي أكثر من مرة عن رغبتي في المشاركة في تغطية أحداث أكثر أهمية، من خلال الذهاب إلى أماكن الاستهداف وإجراء المقابلات كما يفعل زملائي الذكور، لكنه في كل مرة كان يقول لي إنني لن أحتمل الصعوبات التي تترافق مع تغطية الأحداث الساخنة والخطرة، وأنني لن أتمكن من التصرف أو الركض في حال استهداف المكان الذي أوجد فيه، إلى جانب أنه من الصعب عليه أن يكلفني بمهام في أوقات متأخرة من الليل".
ودعا المرصد الأورومتوسطي لحقوق الإنسان الأمم المتحدة وأجسامها ذات العلاقة إلى إنشاء آليات محاسبة مستقلة للتحقيق في ومحاسبة مرتكبي الانتهاكات الممنهجة ضد الصحفيات في كل من اليمن وتونس والأراضي الفلسطينية، وضمان تحقيق العدالة لهن، وحماية حقهن في حرية التعبير عن الرأي والعمل الصحفي.
وطالب السلطات اليمنية بإنهاء القيود التعسفية وغير المبررة على حقوق المرأة في البلاد، بما في ذلك الحق في العمل الصحفي وحرية التنقل وحرية التعبير عن الرأي، والتعاون مع الصحفيات وتسهيل عملهن الصحفي، والتوقف عن حجب المعلومات عنهن وعرقلة جهودهن.
وأوصى السلطات التونسية باحترام الحق في حرية التعبير عن الرأي وحرية الصحافة، ووقف حملة التحريض ضد الصحفيات والمدونات، والالتزام بالدستور التونسي والقوانين الوطنية الناظمة للعمل الصحفي والمواثيق الدولية.
وطالب سلطات الاحتلال الإسرائيلي بالتوقف عن استهداف وملاحقة واعتقال وتهديد الصحفيات والتحقيق معهن عشوائياً على المعابر والحواجز العسكرية بسبب نشاطهن الصحفي. كذلك دعا السلطة الفلسطينية والسلطات الحاكمة في غزة إلى إنهاء القيود المفروضة على الحق في حرية الرأي والتعبير، وضمان ممارسة الصحفيين لعملهم بحرية، والحد من كافة الممارسات التي من شأنها عرقلة العمل الصحفي أو فرض الصحفيين رقابة ذاتية على عملهم.

الإعلام التركي يستبق انتخابات الرئاسة ويُعلن فوز أردوغان

اسطنبول/متابعة الزوراء:
أفادتْ صحيفة حريت، بأن الرئيس التركي، رجب طيب أردوغان، هو المستفيد الأكبر من ترشح زعيم المعارضة، كمال قيليجدار أوغلو، للانتخابات الرئاسية المقبلة عن أحزاب المعارضة.
وأوضحت الصحيفة، "أن قيليجدار أوغلو انتصر باتفاق أحزاب المعارضة على اختياره لتمثيلهم، لكن المنتصر الأكبر هو أردوغان، الذي طالما أراد منافسة أوغلو، أكثر من أي شخص آخر".
وأشارت الصحيفة، إلى أنه في حال فوز أردوغان في الانتخابات الرئاسية المقبلة، فإن أحزاب المعارضة التركية ستعود إلى دائرة الخلافات من جديد، بعد أن تمكنت من التوصل إلى حل عقب سلسلة من المفاوضات المضنية على الطاولة السداسية لأحزاب المعارضة، والتي أسفرت عن اختيار كيليجدار أوغلو.

رئيسة تحرير صحيفة أوكرانية تناقش كيفية إدارة الغرفة الإخبارية أثناء الحرب

باريس/متابعة الزوراء:
اختارت مجلة «تايم» الأميركية رئيسة تحرير صحيفة «أوكراينسكا برافدا» الأوكرانية، سيفجيل موساييفا، ضمن أكثر الشخصيات المؤثرة لعام ٢٠٢٢، وذلك بسبب تغطيتها الصحفية هي وفريقها للحرب في أوكرانيا.
ويزور ٤ ملايين قارئ يوميًا الموقع الإلكتروني لصحيفة «أوكراينسكا برافدا» لمعرفة تطورات الغزو الروسي لأوكرانيا، وتنشر موساييفا وفريقها بانتظام قصصًا وتحليلات عن حياة الناس والآثار المجتمعية للحرب في البلاد. وخلال أشهر قليلة من الغزو الروسي، أصبحت «أوكراينسكا برافدا» منصة يشارك عليها المؤثرون والمسؤولون في الحكومة والجيش، وجهات نظرهم.
لقد تحدثت مع موساييفا في ديسمبر/كانون الأول، عن صعوبات إدارة غرفة الأخبار، والاستمرار في إبلاغ الجمهور بالمعلومات أثناء الحرب الروسية على أوكرانيا.
- كيف تغيّر عملك كرئيسة تحرير لصحيفة «أوكراينسكا برافدا» أثناء الحرب؟
* عشنا في ظروف الحرب لمدة ١٠ سنوات، ولكن بعد الغزو أصبح الوضع أكثر صعوبة وتحديًا وإرهاقًا. لقد عملنا على مدار الساعة طوال أيام الأسبوع في الأشهر القليلة الأولى من الحرب، وبعد أربعة أشهر، بدأنا في أخذ إجازة لمدة يوم أو يومين.
ونحاول جميعنا أن نأخذ إجازات قصيرة لقضاء بعض الوقت مع الأقارب والأصدقاء إذ يشارك بعضهم على الخطوط الأمامية للحرب التي لم تؤثر فقط في عملنا، ولكن على حياتنا بأكملها.
- هل تغيرت أي عمليات «أوكراينسكا برافدا» بعد الغزو؟
* لقد قررنا تبني مبادئ محددة للنشر في ٢٠١٨، وقمنا بتعديلها لتلائم ظروف الحرب، مثل استخدام الكلمات المحايدة والموضوعية عند كتابة الأخبار، مثل استخدام «القوات الروسية» بدلاً من استخدام «قوات بوتين».
كما أطلقنا سياستنا التحريرية الخاصة لنكون صريحين مع مراسلينا والجمهور. وبالإضافة إلى ذلك، دربنا جميع المحررين، بما في ذلك المحررين الموجودين على الخطوط الأمامية، على قواعد السلامة والإسعافات الأولية وغيرها من الأمور بعد اندلاع الحرب مباشرة. لقد دفعنا الغزو لتعزيز جوانب عديدة من معرفتنا، وأشعر حقًا أنّ ذلك ساعد على تقوية الإعلام الأوكراني.
- كيف تمكنتِ من الاستمرار في إنتاج المحتوى أثناء الغزو؟
* لدينا حافز كبير وخاصة أن الحرب تخص بلادنا وأمتنا، وكان تقديم صحافة موثوقة حول ما تسببه الحرب يُعد عملًا من الأعمال الوطنية بالنسبة لنا. كما شكّل تحديد المشكلات وابتكار طرق للتعامل معها مسارًا جيدًا لإتباعه، فعلى سبيل المثال، دفعنا الانقطاع التام للتيار الكهربائي والإنترنت لفتح مكتب في بولندا، وأن يكون لدينا فريق احتياطي هناك لتعويض احتمالية حدوث انقطاع آخر أو هجوم إلكتروني.
والأهم من ذلك، نحن عائلة واحدة، ودائمًا ما تشكل صحتنا وسلامتنا أولوية لنا قبل الأخبار، وعندما كان اثنان من زملائنا على وشك خسارة عائلتيهما منحناهما جميعًا الدعم الكامل، بل ووثقنا ما حدث. وبالإضافة إلى ذلك نقدم نوعًا من مجموعات العلاج المركزة وجلسات الحوار حيث نتشارك مشاعرنا ومخاوفنا ونتلقى الدعم النفسي.
- هل لديكِ خطة مالية لضمان استمرار فريقك في تقديم الأعمال الصحفية؟
* كنا نعتمد ماليًا على الإعلانات بنسبة ٩٠٪ وعلى التبرعات بنسبة ١٠٪ قبل اندلاع الحرب، واختلف ذلك من وقت لآخر، ومع بدء الغزو الروسي، حاولنا تقديم عمل مميز ودقيق في كل معلومة نقدمها لكسب ثقة القارئ، مما أدى إلى زيادة نسبة الدعم المالي من المتبرعين الأوكرانيين والدوليين وحتى من قرائنا.
وحاليًا ينقسم تمويل «أوكراينسكا برافدا» إلى ٦٠٪ من المتبرعين، و٣٠٪ من الإعلانات و١٠٪ من القراء، وعلى الرغم من ذلك، لدينا خطة لنحاول تحقيق استدامة لمصادر التمويل. ونحن في الأساس مؤسسة قائمة على تحقيق الأرباح، وهذا يعني أن هناك ضرورة لتطوير خدماتنا
- مثل إطلاق تطبيق للصحيفة
- لكسب ثقة الجمهور، وبالتالي تحقيق المزيد من التمويل.
- هل هذا ما دفعكِ لإطلاق نسخة إنجليزية من الصحيفة؟
* نعم، لقد لاحظنا بعد بدء الحرب زيادة كبيرة في عدد قراء موقعنا الإلكتروني وصفحاتنا على شبكات التواصل الاجتماعي، وحتى من خارج أوكرانيا، لذلك أطلقنا نسخة إنجليزية، وذلك بفضل المترجمين والمحررين المتطوعين الذين يجيدون اللغة الإنجليزية، بما في ذلك الأوكرانيين أو حتى المساهمين من دول أخرى.
وبعد شهر من إطلاق النسخة الإنجليزية، وجدنا متبرعًا ألمانيًا ومتبرعين أوروبيين وأوكرانيين قدموا الدعم لنا، وتمكنا من دفع الرواتب لأولئك المتطوعين، مما ساهم في استمرارية إصدار النسخة الإنجليزية.
- ماذا تعلمتِ من أخطائك كرئيسة تحرير وخاصة أثناء هذه الأزمة؟
* إنّ نقل المعلومات الخاطئة هو ما يجعلني مهتمة بمحاولة تجنب الوقوع في الأخطاء، ولقد تعلمت أن أقدم اعتذارًا لجمهورنا عندما وقعنا في فخ المعلومات المضللة.
كوكالة إخبارية، فالسبق في نقل الأخبار يُعد أمرًا مهمًا، ولكن الجودة والأصالة لا تقل أهمية، وأستوعب الآن أنه قد يكون هناك منصة أسرع منا في نقل الأخبار، وخاصة تلك المنصات التي تمتلك مصادر أكثر منا، ولكننا لدينا فرصة أكبر لتعميق الأخبار بمزيد من الجودة والموثوقية.
(عن/شبكة الصحفيين الدوليين- شيماء مدبولي)

الأسئلة غير النمطية في رواية «الوداع الفاخر» للكاتبة مروة جعفر

إبراهيم رسول

تثيرُ الكاتبة في هذه الرواية التي هي أوّلُ روايةٍ لها أسئلة غير تقليدية، وتسلك مسلكًا ناقدًا في كثيرٍ من القضايا الحياتية والهموم اليوميّ، فالأسئلةُ لا تبْحث عن إجاباتٍ مقولبة جاهزةٍ بقدر ما تحتاجُ إلى تأملٍ طويل، فمَنْ هذا التأمل تخرج الأجوبة الذكية التي تحاولُ أن تُجيب على أسئلة وجودية، الأسئلةُ الباحثة عن تأمل خيرٍ من الأسئلة التي تبحث في النمطي المكرر الذي استُهلك في مرّاتٍ كثيرة ولم يعد البحث فيه مجديًا أو نافعًا في أسئلة الحياة المعقدة والكثيرة.

الروايةُ تتحدثُ عن شابةٍ عراقية لها شخصيةٌ مميزة، فهي الأنثى الطموحةُ لغدٍ يكوّن مناسبًا يليقُ بها وبشخصيتها المميزة بحسب ما ترى نفسها فيه! الروايةُ لا تعتمد على لغة التخييل فقط، بل هي تلجأ أن تكون لغتها لغة يفهمها ويقترب منها كلّ القرّاء على اختلاف أذواقهم، لأنّها لغةُ اليوميّ المعاش أو لغةُ الواقع الحقيقي في مكان وزمان الأحداث التي حُدِدت فيها الرواية، فأنت تلمحُ أنّها تثيرُ أسئلة هي أكبر من حجم الشخصية الساردة في الرواية (شمس)، لعلّ شمسَ واحدةٌ من الشخصيّات التي لا تنفك تحاولُ أن تكون الأثيرة في كل شيءٍ وفي كلّ وقت، هي تغار من أختها الأصغر بسببِ اهتمام أمها بها! هذه الغيرة أو اللعنة التي جعلت (شمس) تعقد المقارنات بين شخصيتها وشخصية أختها الأصغر (لجين). هذه الغيرة ليست بتلك الغيرة التي يمكن ألا تترك خلفها سلوكيات ودلالات تؤثر عليها، بل هي غيرة قد تكون مرضية في أحايين كثيرة وفي ظروفٍ كثيرة، لكن طريقة شمس قد تكون غير طريقة غيرها. رواية الوداع الفاخر الصادر عن دار أفكار للطباعة والنشر والتوزيع في النجف بطبعتها الأولى سنة ٢٠٢١، تشتغل على إثارة الأسئلة غير التقليدية، وتقنية الإثارة والتأمل تعطي وظيفة للمتلقي أن يُسهمَ

مع المبدعة في عملية التبادل الثقافي والمعرفي، وكأنّ الأسلوبَ عند الكاتبة مروة جعفر يعتمد على قطبين اثنين مشاركين في العمل، فهي لا تغفل دور المتلقي من عملها، وتعمد إلى مدِ جسور من التواصل بينها وبين الآخر، هذه التقنية هي تقْنية جديدة في العمل الأدبي الروائي على وجه الخصوص، كون الرواية بناء معماري، يتألف من عدة أبنية ولكل بناءٍ هيكل، فالهيكلُ يمثل الجزء من الكل وهو البناية في هيئتها العامة، وما تطلقهُ الكاتبة في رواياتها هذه، هي سرد حكايات جزئية لكنها تصبُ في صالح البناء المعماري ككل، أيّ أنّ الأجزاء التي تسردها عبر حكاياتها التي كثيرًا ما تتم عبر تقنية الفلاش باك، هي حكاياتٌ تكون القصة الكبيرة، الحكاياتُ الصغيرةُ هي جزءٌ من الحكاية الأصل ـ الأم، والتي نستطيع أن نوجزها بالعنوان (التأملاتُ غير التقليدية في الحياة للأنثى) هذه التأملاتُ لم تكن محط أسئلة أنطولوجية فحسب، بل هي تعني في ضمن ما تعنيه، أنّ مسألة الحضور الوجودي للمرأة في مجتمع الرواية، ما يزال يكتنفهُ قصور النظرة الشاملة التي تجعل للأنثى الحضور الفاعل والمؤثر في الحياة العامة، ولعلّ رأيَ أهلها في اختيارها لدراسة قسْم الإعلام ، يعد النموذج لما يُمكن أن يعطي الصورة التي تحاول أن ترسمها في مخيلة المتلقي، وأنّ حجة الأهل في رفض الإعلام (بحسب شمس بطلة الرواية) أنّ مهنة الإعلام تستدعي الظهور وتعني الجرأة التي قد يخشاها الأهل! إلا أنّ البطلة (شمس) تُحاول أن تُثبتَ العكس وتصّر على أنّ المرأة بإمكانها أن تعمل أيّ عمل ما دامتْ تستطيع أن تحفظ كيانها من أيّ تشويهٍ أو حطٍ لشخصيتها. العتباتُ النصّية لها من الأهمية ما جعلها تقترب من أن تكون علمًا قائمًا بحد ذاته، وهذا العلمُ يتعمد على منهجية تدرس دلالات هذه العتبات، ولعلّ عتبة الإهداءَ فيمَا تمثلهُ من حضورٍ فاعلٍ مؤثر في النصّ العام، في عتبة الإهداء تلمحُ الكاتبةَ إلى طبيعة خطابها العام أو المجمل في عملها الإبداعي، إذ تقولُ في الإداء: إلى أخطائي التي صنعتني. هذه الجملةُ بما تحمل من دلالات تعطي إشارة إلى فهم تجربة حياتية، هذا القول ليسَ قولاً اعتباطيًا، فهو ينمُ عن خوض تجارب حياتية كثيرة، وإلا فكيف تتم المعرفة ما لم تسبقها تجربة أو تجارب، وهذه التجارب كانت أخطاءً، لكنها صححت وصنعت الكيان المستقبلي لشخصية (شمس)، هذه الأخطاء هي الدروس التي يتلقها الإنسان ويتعلم منها، وإقرار الكاتبة بأنّ هذه الأخطاء هي التي صنعتها إشارة إلى أنّها قد تعلمت من هذه الأخطاء وخرجت منتصرة كونها صنعتها مستقبلاً، وهذا الصنعُ الجديد يعطي إيجابية عالية في المسار الصحيح، لأنّ الإقرار بالخطأ أوّل مراحل الإصلاح وهذا ما أشارت إليه الكاتبة في عتبة الإهداء.

قامَ البناءَ الفنّي في الرواية على بثِ أسئلة ذكية وهذه الأسئلة تأتي عبر إطلاقها أثناء السرد في تقْنية الفلاش باك، والمميزُ الجميلُ في هذه الرواية، أنّها اعتمدت على تقنية الفلاش باك، ولأنّ ذاكرة الخطأ وإثارة الأسئلة المهمة والكبيرة، كان موفقًا للغاية، كأنّ النصّ يريد أن يكون من خلال الخطأ يأتي السؤال التأملي الذكي، وهذا أسلوبٌ غلبَ على طبيعة الرواية، فأنت واجدٌ الرجوع إلى الوراء وإطلاق السؤال الذي يحتاج أنْ تتأملهُ، التداخل الثقافي في مخيلة المبدعة جعلها تميل إلى الفلسفة الحديثة في أسئلتها الأنطولوجية، وهذه الأسئلة غير النمطية سنأخذ مثالاً واحدا للإشارة إلى عنوان المقالة:

السّؤال الأوّل: الذي تمثل في رؤيتها إلى الحياة وجدواها، فهي ترى أن الحياة عبثيةٌ ولا منطقية فيها لأنك تأتي إليها لتشقى ومصيرك الفناء والخروج منها دون أن تأخذ منها الشيء البسيط حتى، إذ تقول في الصفحة ٦: أرى حياتي التي قطعتها كنفق مظلم تلمع في آخره الأضواء، أحاول الجريَ إليها هُربًا منْ ظلامي، إلا أنني وفي كل مرّة لا ألقى سوى العدم فلا أحصّل على شيء مما كنت أجري نحوه. مسألة عدمية الحياة ولا جدواها، هي صراعٌ أزليٌ فلسفيٌ دينيّ، والخوض فيه لم يُحسم بالصورة النهائية، لكن الأسئلة الذكية تحتاج إلى أجوبة ذكية، وإلا فالكاتبة لا تطلق الأقوال جزافًا في عملية الحشو الكلامي الذي لا طائل منه، بل أنّها تضمن كلامها دلالات ومعان كثيرة، وقد تجلّت اللاجدوى من الحياة في أسئلتها حينما سمعت نبأ وفاة (جدها)، هذه الأسئلة هي ليست للإجابة الجاهزة، فهي أسئلة لأشياء غيرها تخصّ الحياة برمتها ووجود الإنسان فيها.

رواية الوداع الفاخر، أطلقت العديد من الأسئلة، وأثارتها دون أن تعطي أجوبةً، لأنّها لا تريد الإجابة الجاهزة المعلّبة، فهي تريد التأملات الكثيرة في العالم الذي يعيش فيه الإنسان، لعلّ سؤالها في كيفية وجود الإنسان (عبر عملية التواصل الجنسي)، أثار فيها أشياءَ كثيرة حتّى أنّها كانت منذهلة من الطريقة التي يتواصل بها الرجل مع المرأة ليأتي الإنسان الجديد. الأسئلة الأنطولوجية التي وردت في الرواية ، تعني حالة الاضطراب الشخصي الذي تعيشه شخصية (شمس)، وهي تشعر بأنّها المميزة الأفضل الذي ينبغي لها أنْ تكون على الدوام في المقدمة أو الصدارة، وإلا فهذه الأسئلة هي دلالاتٌ كثيرة، وكون النص الأدبيّ، هو نصٌ يقبل أوجه كثيرة من القراءات ، لأنّ سمة الأدبية في النصّ تجعله مرنًا وحمّال صورٍ دلالية عديدة.

هل غادر الشعراء غير الحزن سيدتي؟

أشرف قاسم

ورعشة أحرف باتت بأطراف الأنامل؟
هل يحصد الشعراء من حقل الرؤى
غير التقلب فوق جمر المستحيل ؟
وصبر أيام الرجاء ؟
كأنهم جمل المحامل؟
هل يترك الشعراء عند غيابهم شيئا؟
سوى هذا النزيف المستمر
لما تيسر من شجون قلوبهم؟
هل يترك الشعراء عند غيابهم حرفا يجامل؟
لا شيء سيدتي يساوي حرقة الشعراء
غير الفجر حين يطل مبتهجا
ويوغل في كوى هذا الظلام
يمسد الأحلام
يمسح من عيون الطفل دمعته
ومن قلب المتيم جرحه
يأتي من الغيب البعيد
مهدهدا حزن الأرامل!!
لا يترك الشعراء عند غيابهم شيئا
بصندوق البريد
سوى رسائل حلمهم
لوحات حزن اليتم في عين الصغير
ودمعة تغزو عيون صبية
ودفاتر منها يطل الوجد
غيمات هوامل!!!

رحلة إلى أدب الحرب

د. علي احمد

رغم أن للروايات الأدبية عالم خاص تصحبنا إليه مخيلة الكاتب، إلا أن الواقع كان دائماً موجوداً ومتجلياً بأحداث وأبطال عاشوا القصة قبل أن تتحول إلى سطور أدبية خالدة.

رغم أن للروايات الأدبية عالم خاص تصحبنا إليه مخيلة الكاتب، إلا أن الواقع كان دائماً موجوداً ومتجلياً بأحداث وأبطال عاشوا القصة قبل أن تتحول إلى سطور أدبية خالدة.

وشكلت الحرب بقسوتها وآلامها مصدر إلهام فنشأ منها أدب الحروب، الذي اعتُبر انتصارًا وانحيازًا للإنسانية، ويعرض بين سطوره أدق تفاصيل أبطاله الذين تأثروا بظروف نزاعات كانوا ضحاياها.

إذا كنت من هواة المطالعة، نقدم لك فيما يلي مجموعة من أشهر الروايات الحربية:

١- الحرب والسلام – ليو تولستوي:

هي رواية من إبداع الأديب الروسي ليو تولستوي، عنوانها الأصلي (Война и мир باللغة الروسية)، نشرت لأول مرة بين سنتي ١٨٦٥ و١٨٦٩ على شكل سلسلة في مجلة المراسل الروسي، قبل أن يتم نشرها كرواية كاملة تحمل اسم «الحرب والسلم».

تدور أحداثها في بدايات القرن الـ ١٩، إبان الاجتياح الفرنسي لروسيا بقيادة نابليون بونابرت، والتغيرات التي لحقت بالطبقة الأرستقراطية.

وتسرد الرواية حكاية ٥ عائلات: آل بزوخوف، آل بولكونسكي، آل روستوف، آل كوراجين، آل دروبيتسكوي، وتقص حيواتهم الشخصية مع التاريخ بين ١٨٠٥ و١٨١٣، وبشكل رئيسي غزو نابليون لروسيا سنة ١٨١٢، ثم دخوله موسكو وانسحابه بعد الخيبة والفشل في مواجهة الشتاء الروسي القارس، ورفض القيصر الروسي ألكسندر الأول الاستسلام.

ترجمت الرواية لعدة لغات عالمية، وتولت دار الهلال المصرية ترجمتها لأول مرة إلى العربية.

٢- وداعًا للسلاح – إرنست همنغواي:

هي رواية كتبها الأديب الأمريكي إرنست همنغواي خلال الحملة الإيطالية في الحرب العالمية الأولى، عنوانها الأصلي (A Farewell to Arms)، ونشرت لأول مرة سنة ١٩٢٩. تنقسم لخمسة أجزاء، وتروي قصة مغترب أميركي يدعى فريديريك هنري، يحمل رتبة ملازم في المستشفى الميداني الإيطالي، تنشأ قصة حب بينه وبين الممرضة الشابة كاترين باركلي، مع عرض عام لأجواء الحرب على الجبهات المشتعلة وأوضاع الجنود المزرية ودفع المدنيين لثمن الحرب الباهظ.

اعتمد همنغواي في كتابته للرواية على خبرته السابقة إثر مشاركته كجندي في الجبهة الإيطالية. ويؤكد الكثير من الباحثين أن بطلة الرواية ليست سوى تجسيد للممرضة أغينس فون كورورواسكي، التي اعتنت بهمنغواي في مستشفى مدينة ميلان عندما أصيب، كان ينوي الزواج منها لكنها رفضت، ويعتبر باحثون أنها سبب انتحاره لعدم قدرته على نسيانها.

تم تحويل الرواية إلى مسرحية سنة ١٩٣٠، وبعدها قُدمت كفيلم عام ١٩٣٢ ثم ١٩٥٧ لتتحول بعد ذلك إلى مسلسل تلفزيوني من ٣ أجزاء عام ١٩٦٦.

ترجمها إلى اللغة العربية المؤلف والمترجم اللبناني منير البعلبكي.

٣- الثلج الحار – يوري بونداريف:

مرة أخرى مع الروس والأديب يوري بونداريف، الذي نشر روايته الثلج الحار سنة ١٩٦٩ متناولا أحداث معركة ستالينغراد الخالدة في الحرب العالمية الثانية بشكل غير مألوف عن وقائعها، واستناداً لخبرته شخصياً كضابط مدفعية.

تتناول الأحداث قصة الشاب كوزنيتزوف وعلاقته بالضابط العنيد درازدوفسكي والممرضة والجندي غولوفانوف والأب وآخرين. ويصور الكاتب الجنود كبشر يعيشون أجواء الخوف والارتباك والترقب، بعيدًا عن مبالغات الشجاعة المفرطة وعدم خشية الموت التي تصورها الآلة الإعلامية السوفيتية.

ترجم الرواية إلى اللغة العربية الكاتب العراقي غائب طعمة فرمان، وتولت نشرها دار المدى.

٤- عداء الطائرة الورقية – خالد حسيني:

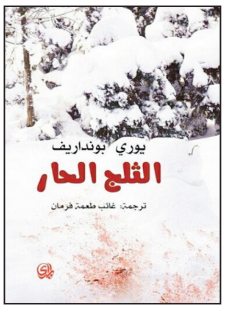

هي من أكثر الروايات مبيعًا بعد تصدرها لقائمة «نيويورك تايمز» لأكثر من عامين. بيع منها ٧ ملايين نسخة في الولايات المتحدة الأميركية وحدها. كتبها الأديب الأميركي من أصل أفغاني خالد حسيني، وعنوانها الأصلي (The Kite Runner) ونشرت سنة ٢٠٠٣.

تحكي الرواية قصة أمير، الفتى الأفغاني في العاصمة كابل وصديقه المقرب حسن، خادم والده الهزاري مع خلفية الأحداث المتلاحقة والمضطربة التي شهدتها أفغانستان، بداية بسقوط النظام الملكي في أفغانستان، مرورًا بالتدخل العسكري السوفيتي، فنزوح اللاجئين إلى باكستان والولايات المتحدة، ومن ثم صعود نظام طالبان وتوليه حكم البلاد.

رغم الانتقادات والجدل الذي أثارته بعض فصول الرواية، إلا أنها رواية حرب وصداقة وخيانة ووفاء. تحولت إلى فيلم سينمائي عرض ٢٠٠٧، وصدرت ترجمتها العربية سنة ٢٠١٢ عن دار بلومزبري القطرية.

٥- طابق ٩٩ – جنى فواز الحسن:

هي رواية كتبتها الأديبة اللبنانية الشابة جنى فواز الحسن، وتناقش أزمة الهوية في بلاد المهجر ومشاكل ثقل الماضي المرتبط بعداوات الحرب. تحكي عن قصة حب معقدة في نيويورك سنة ٢٠٠٠ بين شاب فلسطيني مسلم يدعى مجد، وحسناء لبنانية مسيحية اسمها هيلدا.

ينتمي كلاهما إلى جيل ما بعد الحرب، فمجد الذي نجا بأعجوبة من مجزرة صبرا وشاتيلا سنة ١٩٨٢، فقد والدته وقتها لتصبح لديه عقدة نفسية سببتها ندبة غائرة في وجهه وعرج في ساقه. والمفارقة أن حبيبته التي تعرف عليها في أمريكا مسيحية من عائلة منتمية إلى حزب الكتائب المسيحي اللبناني المسؤول المباشر عن المجزرة.

نشرت الرواية سنة ٢٠١٤ عن منشورات ضفاف ومنشورات الاختلاف، ووصلت للقائمة القصيرة للجائزة العالمية للرواية العربية البوكر لعام ٢٠١٥.

٦- مخاوفي السبعة – سلافيدين أفيدتش:

الحرب البوسنية المرعبة التي جرت أطوارها بين سنتي ١٩٩٢ و١٩٩٥، يستعيدها الكاتب البوسني سلافيدين أفيدتش في هذه الرواية المحترفة التي عرضت الواقع الدموي للحرب بعيدًا عن أي تصوير ممل ورتيب للأحداث.

راوي الحكاية يخرج إلى الحياة بعد عزلته التي دامت ٩ شهور متتالية، ليقرر مواجهة العالم ومساعدة ميرنا ابنة صديقه الصحفي أليكسا رانكوفيتش، الذي اختفى في الحرب، وسط أجواء تعبق بالأساطير البلقانية المرتبطة بالجن والأشباح، واستعادة لأجواء وسلوكيات الحرب.

صدرت الرواية سنة ٢٠٠٩، ولاقت رواجًا ونجاحًا كبيرًا في البوسنة، قبل أن ينتقل نجاحها بعد ذلك إلى الأوساط الأوروبية التي استقبلتها بإيجابية كبيرة دفعت صحيفة «غارديان» البريطانية إلى إدراجها ضمن قائمة أفضل كتب ٢٠١٤.

ترجمها إلى العربية الكاتب محمد أسامة، ونشرتها دار العربي للنشر والتوزيع.

«كتاب المعانقات» للمؤلف ادوارد غاليانو

ترجمة اسامة اسبر
بقلم اسمهان حطاب العبادي

(اكتب لاولئك الذين لايستطيعون القراءة، للمدارس الذين ينتظرون في صف، طوال قرون، ليدخلوا الى التاريخ، للذين لا يستطيعون قراءة كتاب او شراءه).

(ادواردو غاليانو)

مجوعة قصصية تضم قصص قصيرة لاتتعدى عدة سطور، فيها الخيال الساحر، وصوت الانسان حين يكون حقيقيا، حين يولد من الحاجة الى الكلام، حيث لا احد يستطيع ان يوقفه، حين يمنع عنه الفم، يتحدث بالايدي والاعين، واي شيء اخر، كل واحد من البشر لديه شيء يقوله للاخر، بعضها يستحق ان يحتفى به وبعضه يعاتب عليه.

مواضيع مختلفة البائع والمشتري،الضائع والتائه في طرقات الحياة، لكل له نصيب منها، في الشوارع والمباني، احلام الاطفال والكبار، مسارات مختلفة، معركة الانسان مع محيطه وذاته، رحلات الى ارض الاحلام التي تغص بالبشر الذاهبين اليها، هم يتحدثون ويتحركون ويحدثون جلبه وضجة، بعضهم لم يركز بشكل ملائم، لان حلمه بليد ومضحك او كئيب.

فهناك رجل يتجول بحثا عن حلمه الذي قطعه احدهم بلا رحمه، بعضهم التقط القطع ورتبها مع بعضها بعضا ليصنع راية متعددة الاشكال.

هناك سيدة نسيت احلامها في جزيرة والتقطها اطفال سيدة اخرى ليجربوا ان يعيشوا حلمها. لكن الاحلام تغادر وتنطلق في رحلتها، في محطة قطار تودع بعضها بعضا على الرصيف ، ملوحة بمنديلها.

عالم الخيال اللاهب ، إذ البحر الهائج يقول حكاياته، الاشرعة والسفن في ذهابها ومجيئها وايابها، ترحالها وسكونها، الانابيب الفلورية واللمبات المحروقة حتى الاسلاك والزجاج ، يمكنها ان تتحدث وربما تؤكل.

تسير الاحلام من تاريخ ارض هافانا الى سحاب امريكا اللاتينية، والى مدينة كيتو فتياتها وتلالها المنحدرة، الى حكومة الاوروغواي وحروبها الدورية ضد التهريب، مارا بوصايا الجنود والمحاربين. سجون (الاوروغواي)، الدكتاتورية، احكام العقاب التي ينالها السجناء جراء جريمة رسم الطيور والازواج او النساء الحوامل، او الذين يقبض عليهم وهم يستخدمون مناديل مطرزة بالازهار، ويحكمون بالسجن الانفرادي، لان احدهم دخل الى غرفة الطعام دون ان يمشط شعره ، او لانه ادخل راسه تحت الباب، او لانه اهان كلبا يعدّ عضوا في القوات المسلحة.

تناول الكاتب، ثقافة الارهاب والاستعمار الذي يبتر الفرد ، ويمنعه من الكلام ،من الفعل ويمنعه من الوجود، والاستعمار اللامرئي الذي يقنعك ان القناعة هي قدرك والعجز طبيعتك، يقنعك انه ليس من الممكن الكلام، وليس من الممكن الفعل، وليس من الممكن الوجود.

الكاتب (ادواردو غاليانو)، في هذه المجموعة القصصية يروي حكايات عن البشر الصغار جدا المخلوقين حديثا، الذين لاتزال رائحة الطين تفوح منهم، وعن شخصيات جسورة عرفها،كصناع التاريخ والحياة، في ايجاز كبير ، تناول احلام الواقع والمنام واليقظة، تاريخ الامم باسلوب دمج الفلسفة والواقع والخيال، يدخل القارئ بين العتمة والضوء، بين حرارة الحياة وسخونة الموت. يشير ايضا الى مسألة الايمان(ايمان الفرد بوجوده) بناء قصصه كان من دون مقدمة هكذا يقودنا الى حبكة دون نهاية واضحة، يجعل القارئ يختار النهاية التي تناسبه، يمنحه حرية التعبير النفسي، وكانه يمنحنا اجنحة نطير به بسطور قليلة، بين التاريخ والامم، بلغة فلسفية جميلة وخيال متقد وساخر ومتأمل للبهجة والحياة.

نحو مستقبل أفضل ... لهم

للمقبلين على الزواج.. نصائح عملية للعيش مع الأهل بهدوء دون مشاكل

يؤمن المجتمع العربي بالارتباط الأسري بين الأهل والأبناء، لذلك يسعى معظم الأهالي إلى تأمين سكن لأبنائهم المقبلين على الزواج في المبنى الذي يعيشون فيه وفي بعض الأحيان، يوفّر الأبناء السكن لوالديهم بجوارهم، عبر تخصيص جزء من المنزل لهما. ولهذه العادة إيجابيات وسلبيات في الوقت نفسه، فهي تسهم في توطيد العلاقات الأسرية لما فيها من برّ للوالدين، إلا أنها قد تسبّب بعض المشكلات المتعلقة في انعدام حريّة الطرف الآخر.

يحتاج المنزل المشترك للأهل والأبناء إلى تصميم متقن يحقّق خصوصيّة كل حيّز من دون ازعاج الطرفين، والانتباه للأمور الآتية:

• إذا كان سكن الأهل والأبناء في المبنى نفسه

- من المفضّل أن يكون المدخل الخارجي الرئيس خاصاً بالأهل، على أن يُصمّم مدخل ثان للأبناء. يجب أن يكون هذان المدخلان بعيدين عن بعضهما، أي يقعان في جهتين مختلفتين من الملكية، حفاظاً على خصوصيّة كلا الطرفين.
- أن يُصمّم مدخل داخلي مشترك بين الطرفين، لتسهيل الزيارة.
- أن يضمّ البناء حديقة داخليّة لتجمّع العائلة والأطفال.

*أمّا إذا كان سكن الأهل مع أبنائهم في المنزل نفسه ضمن شقة سكنيّة. تخصيص جناح لأحد الطرفين بالقرب من مدخل المنزل، لسهولة الخروج والدخول من دون إزعاج أحد الطرفين.

- تصميم الديكور بصورة تمكّن من استقبال الضيوف في أحد الأجنحة، بدون كشف باقي المنزل. لذا، لا بد أن يكون الجناح عبارة عن غرفة نوم ومجلس مصغّر وحمّام.
- وضع هاتف داخلي متصل بغرفة المسؤولة عن رعاية الأبوين للضرورة.

*في ما يأتي، بعض الأمور الواجب مراعاتها عند تصميم ديكور منزل الوالدين أو حتى الجناح الخاص بهما:

- لا بد من أخذ رأيهم في كل جزء، فذلك يشعرهم بالراحة والانتماء للمكان.
- الحرص على المزج في الديكورات المحيطة بهم بين الكلاسيكية والحداثة، وفق الآتي:

-يتجسّد الطراز الأول في الأثاث والألوان التي لطالما اعتادوا عليها، ما يمنحهم إحساساً بالانتماء للمكان، فلا يشعرون بالغربة فيه! أما إضافة الديكور الحديث فيكون باستخدام كل يحتاجونه من التكنولوجيا الحديثة ووسائل الراحة .

- الاحتفاظ بالأشياء التي تنتمي إلى زمنهم، كصور الذكريات التي يعتزّون بها، مع عرضها على جدران الجناح الخاص بهم، ما يشعرهم بالسعادة؛ علماً أنّهم كلّما تقدموا بالسن، ازداد تعلقهم بالماضي تخصيص جزء مطلّ على الطبيعة بحسب إمكانيّة المكان، إما في حديقة المنزل أو شرفة الشقة للترفيه عنهم.

- الابتعاد عن الألوان الداكنة لأنّها تؤثر سلباً في نفسياتهم، مع تجنّب استعمال اللون الأبيض، خصوصاً في غرفة نومهم، لأنّ الأخير يذكرهم باللون العام للمستشفيات، ويشعرهم بالمرض. من جهة ثانية، يُفضّل الابتعاد عن الألوان الفاقعة كالأحمر، لأنّه يؤثر في بصرهم ويشتّت تركيزهم!

- تخصيص المكان الرئيس لتجمّع العائلة للتخفيف من الشعور بالوحدة لديهم.
- الحرص على أن يمتاز الأثاث المحيط بهم بالراحة، على أن يكون استخدامه سهلاً من دون الحاجة لمساعدة أحد.
- إن كان أحدهم يستخدم مقعداً متحركاً، يجدر وضع ذلك في الحسبان عند توزيع الأثاث، وذلك بترك مسافات لسهولة التحرّك من دون عائق.
- التأكد من احتواء دورات الماء على مقابض مسهلة للتحرّك.
- الاهتمام بالإضاءة، فلا بد أن تكون قويّة لكي تساعدهم على الرؤية الواضحة.

طبيبك في بيتك...

«المكسرات» .. سلاح جديد لمواجهة مرض السكري من «الحالة الثانية»

يعد مرض السكري حالة خطيرة ومزمنة تستمر مدى الحياة، ويتسبب في ارتفاع مستويات السكر في الدم، سواء في النوع الأول من المرض أو النوع الثاني الأكثر شيوعاً.

لهذا، فإن الحفاظ على مستويات السكر هذه في الدم تحت السيطرة يمكن أن يساعد في تقليل مخاطر الإصابة بهذه الحالة، وكذلك منع ارتفاع السكر في الدم يحتمل أن يكون خطيرا إذا كنت تتعايش معه بالفعل.

وليس معروفا بالضبط ما الذي يسبب داء السكري من النوع الأول، ومع ذلك، يُعتقد أنه ناتج عن تفاعل المناعة الذاتية إذ يهاجم الجسم نفسه عن طريق الخطأ.

ولكن في حالة داء السكري من النوع الثاني، غالبا ما يكون ذلك بسبب زيادة الوزن أو عدم النشاط.

لذلك، تنصح الهيئات الصحية بفقدان الوزن وتناول غذائي صحي ومتوازن، من بين طرق أخرى، لتقليل خطر الإصابة بمرض السكري من النوع الثاني.

وتحدث الدكتور جوزيف أمباني، من GlowBar، عن نوع من الوجبات الخفيفة التي يمكن أن تساعد في ذلك، وهي المكسرات.

قال أمباني: «المكسرات، مثل اللوز والجوز والكاجو، أغذية غنية بالعناصر الغذائية وغنية بالدهون غير المشبعة الصحية للقلب والألياف والبروتين والفيتامينات والمعادن.

وشارك الدكتور أمباني بعض الفوائد الصحية للمكسرات المرتبطة بمرض السكري:

تقليل الالتهاب

أوضح: «الالتهاب المزمن مرتبط بتطور العديد من الأمراض المزمنة، بما في ذلك أمراض القلب والسكري من النوع الثاني. والمكسرات غنية بمضادات الأكسدة، والتي يمكن أن تساعد في تقليل الالتهابات في الجسم».

السيطرة على مستويات السكر في الدم

يقول أمباني: «المكسرات هي من الأطعمة ذات المؤشر الغلايسيمي المنخفض، ما يعني أنها يتم هضمها ببطء ولا تسبب ارتفاعا سريعا في مستويات السكر في الدم. ويمكن أن يساعد هذا في تنظيم مستويات السكر في الدم وتقليل خطر الإصابة بمرض السكري من النوع الثاني».

التحكم بالوزن

أضاف أمباني: «إن دمج أطعمة مثل المكسرات في نظام غذائي صحي قد يساعد على تقليل الجوع والرغبة الشديدة في الأكل، وتعزيز إدارة الوزن وتقليل مخاطر الإصابة بالسمنة، والتي تعد عامل خطر رئيسا لكل من أمراض القلب والسكري من النوع الثاني».

لكنه حذر: «من المهم ملاحظة أن المكسرات غنية بالسعرات الحرارية، لذلك من الأفضل تناولها باعتدال».

وأوصى الدكتور أمباني بتناول المكسرات إذا كنت معرضا لخطر الإصابة بأمراض القلب.

دراسات حديثة...

دراسة: أقل من 1 % من سكان العالم يتنفسون هواءً نقياً والدول الآسيوية تعاني

كشفت دراسة جديدة أجريت عن طريق علماء في أستراليا والصين، أن أقل من ١٪ من سكان العالم يتنفسون هواء خالياً من التلوث، مبينة أن الدول الآسيوية تواجه مجموعة من أشد المخاطر الصحية.

وذكر تقرير إن حوالي ٩٩,٨٢ من أراضي العالم معرضة لمستويات خطرة من الجسيمات التي يبلغ قطرها ٢,٥ ميكرومتر(PM٢,٥)، وهي نسبة أعلى من حد الأمان الذي توصي به منظمة الصحة العالمية (WHO). ووجدت الدراسة أن ٠,٠٠١٪ فقط من سكان العالم يتنفسون هواء مقبولاً.

ارتبطت الجسيمات المنتشرة في الهواء التي يبلغ قطرها ٢,٥ ميكرومتر بالأمراض الخطيرة، مثل سرطان الرئة وأمراض القلب.

في حين استخدمت الدراسة، التي أجريت عن طريق علماء في أستراليا والصين، أكثر من ٥٠٠٠ محطة رصد حول العالم ونماذج محاكاة التعلم الآلي وبيانات الأرصاد الجوية والعوامل الجغرافية، من أجل الوصول إلى تقديرات التركيزات العالمية اليومية لهذه الجسيمات.

وجد العلماء أنه على مستوى عالمي، فإن أكثر من ٧٠٪ من الأيام في عام ٢٠١٩، تجاوزت نسب التركيزات اليومية للجسيمات التي يبلغ قطرها ٢,٥ ميكرومتر، ١٥ ميكروغراماً من الملوثات الغازية في كل متر مكعب، أي أنها تجاوزت الحد الذي توصي به منظمة الصحة العالمية.

توصلت الدراسة إلى أن جودة الهواء مقلقة على نحو خاص في مناطق مثل آسيا وشرق آسيا، حيث تتجاوز التركيزات اليومية لهذه الجسيمات عتبة الـ١٥ ميكروغراماً في أكثر من ٩٠٪ من الأيام.

في حين تتكون الجسيمات الدقيقة من سخام السيارات ودخان ورماد حرائق الغابات، وتلوث مواقد الطهي بالكتلة الحيوية، بالإضافة إلى الهباء الجوي الناتج عن إنتاج الطاقة، والغبار الصحراوي.

ذكرت الدراسة أن التعرض قصير المدى للجسيمات التي يبلغ قطرها ٢,٥ ميكرومتر، ولا سيما الزيادة المفاجئة في هذه النسبة، يعد مساهما رئيساً في العبء العالمي للأمراض والوفيات. ومع ذلك، لم تكن هناك الكثير من الدراسات التي توضح مدى تغير مستويات هذه الجسيمات حول العالم مع مرور الزمن على مدى العقود الحديثة.

قال يومينغ جوا، الباحث الرئيس في الدراسة وأستاذ الصحة البيئية لدى جامعة موناش: «أتمنى أن تتمكن دراستنا من تغيير آراء العلماء وصناع السياسة فيما يتعلق بالتعرض للجسيمات ذات قطر ٢,٥ ميكرومتر. إذا استطعنا المضي قدماً يومياً بهواء نقي، فمن المؤكد أن التعرض لتلوث الهواء على المدى الطويل سوف يتحسن».

فيما فحص الباحثون أيضاً مدى تغير تلوث الهواء خلال العقدين السابقين لعام ٢٠١٩.

على سبيل المثال، شهدت غالبية المناطق في آسيا وإفريقيا جنوب الصحراء وشمال إفريقيا، وأوقيانوسيا، وأمريكا اللاتينية ومنطقة الكاريبي، زيادة في تركيزات هذه الجسيمات على مدى ٣٠ سنة، وتُعزى هذه الزيادة بصفة جزئية إلى حرائق الغابات الكثيفة.

أفادت الدراسة بأن التركيزات السنوية لهذه الجسيمات والتركيزات اليومية المرتفعة منها في أوروبا وأمريكا الشمالية قلت مع مرور الوقت، بفضل التشريعات الأشد صرامة.

كما توصلت إلى أن التركيزات الأعلى للجسيمات ذات قطر الـ٢,٥ ميكرومتر، حدثت في شرق آسيا بمستوى ٥٠ ميكروغراماً في المتر المكعب، ثم تتبعها منطقة جنوب آسيا بمستوى ٣٧ ميكروغراماً، ثم شمال إفريقيا بمستوى ٣٠ ميكروغراماً.

على النقيض من ذلك، واجه سكان أستراليا ونيوزيلندا التهديدات الأقل من الجسيمات الدقيقة، بينما كانت مناطق أخرى بمنطقة أوقيانوسيا وأمريكا الجنوبية بين الأماكن صاحبة أقل تركيزات سنوية حول العالم من الجسيمات التي يبلغ قطرها ٢,٥ ميكرومتر.

المطبخ ...

كبسة بالدجاج

بصلة كبيرة
٣ طماطم
٣ فصوص ثوم
٤ اكواب ارز هندي بسمتي او على حسب الرغبة
دجاجة الى دجاجتين
فلفل رومي مقطع
فلفل حار
ملعقتين معجون طماطم
ملعقتين بهارات كبس
٠,٢٥ ملعقة فلفل اسود مطحون
ملح الكمية على حسب الرغبة
عيدان قرفة وليمون أسود وخليجان

سيستغرق الأمر حوالي ٤٠ إلى ٤٥ دقيقة حتى تكون الوصفة ناضجة.

نضع الزيت ونضيف له البصل في وعاء كبير، ونقوم بتحمره إلى أن يصبح لونه مائل للإصفرار، ثم نضيف عيدان القرفة والليمون الأسود، وبعده نضع معجون الطماطم.

ثم نقوم بوضع الدجاج ونضيفه إلى الوعاء السابق، ونقوم برش الملح بحسب رغبتنا .

في هذه الأثناء نقوم بنقع الرز الأبيض لمدة عشر دقائق، ونقوم بتحمير الدجاج بالفرن، ونضع الرز على مرقة الدجاج، نضغطه لمدة ٩ دقائق.

كل يوم معلومة...

هل المشي يساعد على حرق سعرات الجسم الزائدة؟

نعلم جميعا أن المشي مفيد لصحتنا، لكن كم من الخطوات تلزم من أجل حرق السعرات الحرارية في الطعام الذي نأكله.

ويشدد الأطباء عند حديثهم مع الأشخاص الذين يعانون من الوزن الزائد والسمنة على أهمية تقليل كمية الأكل أولا قبل الحديث عن النشاط البدني في سبيل التخلص من هذه المشكلة.

والسبب في ذلك أن قطعة صغيرة من الحلوى، لا تلبث في الفم الشخص ثوان تستغرق ساعة وربما أكثر من أجل حرق السعرات الحرارية التي تجلبها إلى جسمه.

والنوع المفضل من الأنشطة البدنية، لدى كثيرين، لحرق السعرات هو المشي، لكنه قد لا يكون فعّالا، خاصة إن كان لفترة قصيرة.

واستعرضت صحيفة «الصن» البريطانية عدد الخطوات اللازمة من المشي لحرق السعرات الحرارية الموجودة في حلويات وأطعمة تحظى بشعبية واسعة:

قرص بيتزا بروني الكبير يحتوي على ٢٤٧٨ سعرة حرارية: يحتاج إلى ٦١٥٠٠ خطوة، تستغرق نحو ٩ ساعات.

علبة مثلجات بن آند جيري التي يبلغ وزنها ١٠٠ غرام تحتوي على ٢٦٣ سعرة حرارية: تحتاج ٦٥١٧ خطوة، تستغرق ٥٧ دقيقة.

ساندوش نقانق صغير يحتوي على ٣٢٨ سعرة حرارية: يحتاج إلى ٨١٢٧ خطوة، تستغرق نحو ساعة و١١ دقيقة.

كيس رقائق بطاطا بوزن ٣٥ غراما يحتوي على ١٣١ سعرة حرارية: يحتاج إلى ٣٢٤٦ خطوة، تستغرق ٣٩ دقيقة.

لوح شوكولاته بوزن ٤٥ غراما يحتوي على ٢٤٠ سعرة حرارية : يحتاج إلى ٥٩٤٧ خطوة، تستغرق ٥٣ دقيقة.

تدبير منزلي...

مع نهاية فصل الشتاء... نصائح لتخزين الملابس الشتوية

التألق بإطلالة جذّابة وأنيقة على الدوام يهمُّ كثيرات، إذ تتطلّع عاشقات الموضة إلى مواكبة صيحات الأزياء الدارجة في كل موسم. لكن، ثمة سؤال عن كيفيّة الحفاظ على جودة ورونق ملابس الموسم الفائت؟

الإجابة في الآتي حول الاهتمام بملابس المواسم الفائتة، والحفاظ على جودتها عند تخزينها:

يعدُّ غسل الملابس من بين الخطوات الأهمّ الواجب اتباعها قبل تخزينه، وذلك للحفاظ على نضارة ألوانها ورونقها خطوال فترة التخزين. ولذا، يُنصح باستخدام مُنعِّم الأقمشة «داوني» خلال الغسيل لحمايتها من بهتان الألوان والتمدُّد وظهور الوبر. يعمل منعِّم الأليسة «داوني» بطريقة مشابهة لبلسم الشعر؛ هو يُساعد في تنعيم ألياف النسيج في المرحلة الأخيرة من الغسيل، ما يُسهم في حماية الملابس والحفاظ على رونقها. ومع استخدام هذه التركيبة الخاصّة بحماية الألياف، يُمكن التماس الفرق بعد غسل الملابس ٥ أو ١٠ مرّات، إذ سيخفّ ظهور الوبر ويُحافظ على مقاس الملابس ونعومة ملمسها.

ترتيب الملابس وتنسيقها باستخدام الملصقات

من بين الأمور الأساسيَّة عند القيام بتخزين الملابس: ترتيبها بحسب نوعها، للتأكد من سهولة إيجادها في الموسم المقبل. وفي هذا الإطار، يُساعد استخدام ملصقات الملابس للحفاظ على تنظيمها جيِّدًا. ويجب الأخذ بعين الاعتبار ضرورة عدم تخزين الملابس في أكياس من البلاستيك، إذ سيصيبها هذا التدبير بالتلف والبهتان والتعفّن مع مرور الوقت جرّاء قلّة وجود الهواء فيها.

وبالمُقابل، يُنصح باستخدام الأكياس القطن بسبب مُكوّناتها الطبيعيَّة وتركيبتها الفعَّالة والصحيَّة وخفّة وزنها.

الجدير بالذكر أن اختيار علّاقات الملابس الخشب مُفضَّل في تعليق المعاطف، مع وضع هذه الأخيرة في مكان جيِّد التهوية على الدوام. ولا بُدَّ من الحرص على وضع كل قطعة على علّاقة الملابس بشكل مناسب، بما يحُافظ على شكلها ورونقها.

لا حاجة لتخزين كلّ الملابس الموسميَّة، إذ يُمكن الإبقاء على السترات الخفيفة والصوف لإضفاء لمسة جذّابة وعصريَّة على الإطلالات اليوميَّة. ولكن، لا بدَّ من استخدام منعِّم الأقمشة للعناية بالملابس بشكل جيِّد. وفي هذا الإطار، يُعدُّ منعِّم الأقمشة «داوني» واحدًا من منتجات العناية بالملابس الأكثر تفضيلًا لمستهلكي المنطقة، ويعود ذلك إلى جودته العالية ومزاياه المبتكرة. ولذا، سواءً كنت تعتزمين توضيب الملابس للموسم المقبل أو الاستمتاع بالملابس التي تواكب صيحات الموضة الأحدث، لا تغفلي عن استخدام منعِّم «داوني» لحمايتها والحفاظ عليها.

احذر وامتنع من أخطاء شائعة....

تحذير.. «الإيموجي» يهدد الناس بالانفصال عن مشاعرهم

أكدت دراسة جديدة نفّذها باحثون من جامعة طوكيو في اليابان، أن الأشخاص الذين يستخدمون الرموز التعبيرية السعيدة مبتهجين، يفعلون ذلك لإخفاء شعورهم الحقيقي، وقد يستخدمونها للتعبير عن أنفسهم.

وأراد الباحثون التحقيق حول الربط بين استخدام الرموز التعبيرية وإدارة العواطف، فشاهد الدراسة حوالي ١٢٨٩ متطوعا من اليابان يستخدمون تلك الرموز التعبيرية ردا على المحادثات عبر الإنترنت.

وأبلغ المشاركون، ومعظمهم من الإناث وتتراوح أعمارهم بين ١١ و٢٦ عاما، عن شدة التعبيرات العاطفية.

إلا أن النتائج أشارت إلى أن الرموز التعبيرية السعيدة غالبا ما تُستخدم لإخفاء المشاعر السلبية، وإدارة الأحاديث لجعل الرسالة تبدو أكثر إيجابية، لكنها في الحقيقة ليست كذلك.

كما وجدت أن استخدام الرموز التعبيرية الأكثر سلبية، مثل الوجه الحزين، فهي تعبر فعلا عن مشاعر سلبية وتكون قوية للغاية.

وتوصّل الخبراء أيضاً إلى أن الأشخاص كانوا على الأرجح يستخدمون الرموز التعبيرية الإيجابية عندما يشعرون بمشاعر سلبية أو عند التحدث إلى أشخاص ذوي مكانة أعلى.

بدوره، أوضح موبو ليو، خبير السلوك العاطفي بجامعة طوكيو الذي قاد البحث، أنه ونظراً لانتشار مواقع التواصل الاجتماعي، اعتاد الناس على تجميل تعابيرهم والتدقيق في مدى ملاءمة تواصلهم، محذّراً من أن يؤدي بنا هذا إلى فقدان الاتصال بمشاعرنا الحقيقية، وفق تعبيره.

كما أعرب ليو عن قلقه من أن زيادة وتيرة التواصل الاجتماعي عبر الإنترنت ستدفع الناس إلى أن يصبحوا أكثر انفصالاً عن مشاعرهم الحقيقية.

يشار إلى أنه ونظراً لأهمية تلك الرموز «الإيموجي» في حياتنا اليومية، أجريت دراسات كثيرة مؤخراً حول ماهية استخدامها.

وتبيّن مؤخراً أن الرموز التعبيرية الدالة على البكاء حتى الضحك والوجه الخفيف هي بعض الرموز التي يريد الجيل Z من الناس التوقف عن استخدامها، وذلك لأنهم يجدون مثلا وجه الابتسامة الخفيف «عدوانيا سلبيا إلى حد ما».

كما وجدوا أن هناك رموزاً لها دلالات غير مناسبة داعين لعدم استخدامها أيضاً.

أبـــــراج

الحمل
الحمل:21 آذار - 19 نيسان
ربما يشاركك اليوم مجموعة من الأصدقاء في بعض الأنشطة الفنية وستدفعكم هذه الأنشطة لبداية مشروع جديد يعد طفرة في حياتكم جميعا. إذا كنت تفكر في الاهتمام بالنشاط الفني فاليوم هو الأنسب لوضع الخطط. تستطيع اليوم أن تحدد هدفك وتركز على طموحاتك.

الثور
الثور: 20 نيسان - 20 أيار
ربما تتوتر أوضاعك المادية بعض الشيء اليوم فكن حذرا ومستعدا لأي ظرف طارئ. ربما تسمع بعض الأشخاص بعض الآراء التي تدور حول الأمور المالية ولكن عليك توخي الحذر وعدم تصديق هذه الآراء أو الأخبار. لا تقلق فالأمور ستعود كما كانت وأفضل في أيام قليلة.

الجوزاء
الجوزاء: 21 أيار - 21 حزيران
من المتوقع اليوم أنك ستقضي معظم ساعات اليوم في الشركة بين الزملاء. استعد لحضور أكثر من احتفال أو للمشاركة في إحدى الأنشطة التطوعية. اهتم بهذه الأنشطة فربما يكون أحد هذه الأنشطة بمثابة عامل مساعد لك في حياتك المهنية. لديك فرصة اليوم لتفعل ما تريد دون قيود فاغتنمها.

السرطان
السرطان: 22 حزيران - 22 تموز
احذر إذا كنت مرتبطا التمسك بالأوهام على المستوى العاطفي ولا تفرط في خسارة العلاقة مع الشريك بسبب تأخره في الرد على متطلباتك أو جراء شعورك العابر بالنقص. قد تعاني اليوم من وضع عاطفي غير مريح لا يلبي طموحاتك ولا يحقق لك ما تحلم به.

الأسد
الأسد : 23 تموز - 22 آب
ربما تكون بحاجة إلى المشاركة في الأنشطة الجماعية نظرا لما توفره لك من توازن عقلي وعاطفي في ذلك الوقت. علاقاتك بأصدقائك اليوم ستكون على ما يرام وربما تتوطد. ربما تلتقي بمجموعة من الأصدقاء الجدد. ستجد بين هؤلاء الأصدقاء شخصا ما يعمل في نفس مجالك. ربما تتعلم منه الكثير ما يتيح لك الفرصة للتقدم في علمك.

العذراء
العذراء: 23 آب - 22 أيلول
ربما تلتقي اليوم بمجموعة من الأطفال في النادي أو في الشارع والطريف أنك ستشاركهم في ألعابهم وتتمنى أن ترجع لطفولتك مرة أخرى. تفكر في الحب اليوم ولذلك لا تندهش إذا وجدت شخصا ما يعبر عن إعجابه لك. أنت محط أنظار الجميع اليوم.

الميزان
الميزان :23 أيلول - 22 تشرين الأول
ستسأل نفسك اليوم سؤالا وهو هل أنت راض عن حياتك الشخصية، أم أنت مضطر لتغيير بعض سلوكياتك وأفكارك؟. تعودت على اتخاذ قرارات تناسبك فقط، ولكن حان الوقت لتدرك أنك لا تعيش بمفردك في هذا العالم فيجب أن تفكر في نفسك وفي الشريك.

العقرب
العقرب: 23 تشرين الأول 21- تشرين الثاني
العاطفة والمشاعر الرقيقة هي عنوان يومك وربما يكون السبب في ذلك حضورك لبعض الاحتفالات الاجتماعية ولقاؤك ببعض الأشخاص. إذا كنت مرتبطا فتوقع الاقتراب من الحبيب بشكل أكبر. أما إذا كنت غير مرتبط فلا تتعجب إذا وجدت شخصا ما يخترق حياتك العاطفية.

القوس
القوس: 22 تشرين الثاني 21- كانون الاول
يوم عظيم وربما يكون مليئا بالأحداث الجادة أكثر مما تتوقع. يتصل بك صديق ما اليوم ويطلب منك أن تلتقي به في أحد النوادي. هذا الصديق ربما يريد أن يناقش معك مشروع عمل جديدا سيكون مصدر ربح دائما لك فيما بعد. كن حذرا فمن حولك أنانيون ولذا ننصحك بألا تلقي لهم بالا. لا تدعهم يؤثرون في تفكيرك.

الجدي
الجدي: 22كانون الأول 19-كانون الثاني
على الرغم من أن الظروف اليوم متاحة للاسترخاء والراحة إلا أنك لن تستمتع بوقتك بالشكل الذي تتمناه. ستحاول تعديل بعض مواعيدك حتى توازن بين وقت الراحة والعمل. حاول أن تغير طريقتك في إنجاز الأعمال. يجب أن تنجز الأعمال أولا بأول حتى تتجنب الشعور بالضغوط.

الدلو
الدلو: 20 كانون الثاني - 18 شباط
التواصل اليوم مع أفراد الأسرة بالتحديد أو مع الحبيب قد يكون له أثر إيجابي على علاقتك بهم. ربما يدعمك أحدهم ويشجعك على المشاركة في بعض الأنشطة. تتمتع اليوم بالهدوء والراحة ولذلك ننصحك بأن تخطط للخروج مع الحبيب في المساء.

الحوت
الحوت: 19 شباط - 20 آذار
تعلم أن تتفاوض بهدوء، ولا تتسرع في الحكم على الآخرين. يسبّب لك لسانك السليط المشاكل، فكن أكثر ودا مع الحبيب خشية أن يبتعد عنك. كن معتدلا فيما يجب أن تعتمده في كميات المأكولات التي تتناولها في كل وجبة.

صـــورة وحـــدث

حدث في مثل هذا اليوم

١٠٠٩ - أول ذكر معروف لليتوانيا، في وثائق وسجلات دير قودلينبورغ.
١٢٣٠ - القيصر البلغاري إيفان آسين الثاني يهزم تيودور أمير إمارة إبيروس البيزنطية في معركة Klokotnitsa.
١٧٩٦ - زواج الإمبراطور الفرنسي نابليون بونابرت من الملكة جوزفين البوهيمية.
١٩٠٨ - تأسيس نادي إنتر ميلان الإيطالي.
١٩١٩ - إندلاع ثورة المصريين ضد الاحتلال البريطاني بقيادة سعد زغلول والتي عرفت باسم ثورة ١٩١٩.
١٩٤٥ - المقاتلات الأمريكية تشن هجوم على اليابان حيث أسقطت على العاصمة طوكيو قنابل تزن حوالي ٢٠٠٠ طن وأدى ذلك إلى مقتل ما يقارب ١٣٠٠٠٠ شخص من المدنيين اليابانيين.
١٩٦٩ - المدفعية الإسرائيلية تغتال رئيس أركان الجيش المصري الفريق عبد المنعم رياض أثناء تفقده للجبهة المصرية إبان حرب الاستنزاف.
١٩٧٠ - رئيس حركة فتح ياسر عرفات يزور موسكو لأول مرة، وبدأ منذ هذه الزيارة الدعم السوفيتي لنضال هذه المنظمة التي بدأت يسارية.
١٩٧٣ - شعب أيرلندا الشمالية يصوت بأغلبية ساحقة على البقاء ضمن المملكة المتحدة.
١٩٩٠ - منتخب الكويت لكرة القدم يفوز بكأس بطولة الخليج المقامة في الكويت.
٢٠١٥ -الطائرة الكهربائية سولار إمبلس ٢ تقلع من أبوظبي للقيام برحلة حول العالم بدون وقود.
٢٠١٦ - وقوع كسوف كامل للشمس في إندونيسيا وإقليم شمال المحيط الهادئ.
٢٠١٨ - انطلاق دورة الألعاب البارالمبية الشتوية ٢٠١٨ في كوريا الجنوبية.
٢٠٢٢ - فوز مرشح المعارضة يون سوك يول في الانتخابات الرئاسية لكوريا الجنوبية.

اختبارات شخصية

للنساء.. اختاري زهرة لنخبرك حقيقة مشاعر من تفكرين به

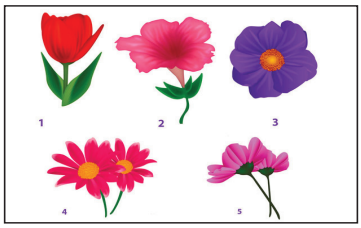

من الصعب قراءة عقل الرجل واكتشافه. ربما تقضي الكثير من الوقت معه، وتجرين محادثات رائعة، وتشعرين بشرارة معينة عندما تكونين بقربه، لكنك لست متأكدة مما إذا كان يفكر فيك ويحبك. إنها مشكلة شائعة لمعظم النساء، لكن لا داعي للقلق. سيمنحك الاختبار هذا الكثير من العلامات التي تكشف عما كان الشخص الذي تحبينه وتفكرين فيه كثيراً يحبك ويهتم بك ويفكر فيك كثيراً ولكنه يخفي ذلك.

فقط اختاري زهرة ثم مري إلى الأسفل لنخبرك ببعض الدلائل الواضحة التي يجب البحث عنها والتي ستمنحك درجة عالية من اليقين حول ما إذا كان يبادلك نفس الشعور.

الزهرة رقم ١

يشير اختيارك لهذه الزهرة أنه يمكنك التأكد من أنه يعطي الأولوية لك ويفكر فيك عندما يكلف نفسه عناء تخصيص الوقت والجهد في الرسائل النصية والتواصل معك بانتظام. يهتم ويتفاعل بشكل واضح مع ما تخبرينه به. يضع بعض الأفكار الحقيقية والشعور الصادق فيما ينصحك به. هذا لأنه يريد حقاً مساعدتك وأن يكون متواجداً من أجلك. يفكر أيضاً في مشاكلك وكيفية المساعدة في حلها. سيبذل قصارى جهده لتقديم نصيحته وستكون مدروسة جيداً وحاسمة ومفيدة. ثم انظري إلى أنواع الأسئلة التي يطرحها عليك. سيكون مهتماً بشدة بما تفعلينه ويريد أن يعرف ما الذي يحفزك.

الزهرة رقم ٢

اختيارك لهذه الزهرة يعني أنّ من أقوى العلامات التي تدل على أنّ من تحبين يفكر فيك كثيراً، حتى لو حاول إخفاء مشاعره، هو أنه لا يتحدث عن فتيات أخريات أمامك، ولن يجعلك تشعرين بالغيرة. إنه يريد أن يبقي تركيزه عليك ولا يفسد أي فرصة لديه لأنه يفكر فيك بطريقة أكثر من مجرد أصدقاء. سيكون حريصاً على ما تحرصين عليه. إذا كان مهتماً بك، سيحاول اكتشافك. سيبدأ المحادثات معك كلما أمكن ذلك ويحب التحدث معك لأطول فترة ممكنة. ولن يشعر بالملل أبداً عند التحدث إليك، فربما يكون ذلك لأنه يفكر فيك كثيراً، لكنه ليس مستعداً تماماً للاعتراف بذلك لك.

الزهرة رقم ٣

اختيارك لهذه الزهرة يدل على أنّ إذا كان من تحبين مهتماً بك حقاً، فإنه سيكون مفتوناً باهتماماتك وبمصالحك قد يحاول حتى الانضمام إليك في شغفك. هذا لأنك في ذهنه ويحب معرفة المزيد عنك وما تحبين أن تفعليه. سيحب أن يقابلك كلما أمكن ذلك حتى لو كان لديه جدول أعمال مزدحم سوف يأخذ الوقت الكافي لتقديم نصيحته وستكون مدروسة جيداً وحاسمة ومفيدة. ثم انظري إلى أنواع الأسئلة التي يطرحها عليك. سيكون مهتماً بشدة بما تفعلينه ويريد أن يعرف ما الذي يحفزك.

الزهرة رقم ٤

اختيار هذه الزهرة يعني أنه إذا كان يحبك ومهتماً بك سيحاول فهم سبب استجابتك أو شعورك بالطريقة التي أنت عليها بدلاً من الحكم عليك فوراً. يأخذ الوقت الكافي للتعرف عليك، ويرى الأشياء من وجهة نظرك حتى عندما لا يفهمها في البداية، ويفعل هذا لأنه يريد الأفضل لك. كما سيكون مترصداً لك، وسوف يتفاعل معك على وسائل التواصل الاجتماعي وستعجبه بمهارة جميع منشوراتك ويكون من أوائل الأشخاص الذين أعجبوا بمشاركاتك مهما كان ما تنشرينه وحتى إجراء مناقشات أو محادثات خاصة معك. هذا لأنك في ذهنه ويريد أن يشعر بمزيد من الإرتباط بك، حتى لو كان خجولا بشأن مطالبتك أو إخبارك.

الزهرة رقم ٥

أما اختيارك لهذه الزهرة فهذا يشير إلى أنه غالباً ما سيبذل قصارى جهده لإثارة إعجابك إذا كان مهتماً بك ويحبك. قد يظهر هذا على أنه محاولة جاهدة لتسليط الضوء على إنجازاته وأفضل صفاته وإعلامك بما يفخر به في حياته. أو قد يسمح لك باكتشاف كل الأشياء الرائعة التي يقوم بها بهدوء. ستكونين قادرة على رؤية أدلة خفية على أنه يهتم بك إذا استغرق وقتاً للبحث عن ردود أفعالك. مثلاً، سيخبرك عن الحصول على عقد كبير في العمل ثم ينظر لرى ما إذا كنت تبتسمين ومتحمسة وفخورة به. إذا كان يفكر فيك كثيراً، فهو يريدك أن تفكري بأفضل ما لديه.

كلمات متقاطعة

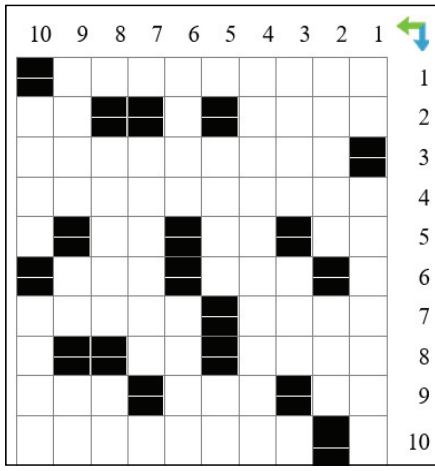

الكلمات العمودية

1 ملكي ٥ ممثل مصري يقوم غالبا بدور الأب الحنون.
2 الصفا (معكوسة) ٥ بناء أو مكان واجبة حرمته.
3 جبل ياباني ٥ حجر ابيض صلب ناعم الملمس.
4 أشهر أديب انجليزي على مستوى العالم.
5 دراسات وتمحيص ٥ ما يبلغه الانسان من عمره.
6 توضأ دون ماء ٥ مدينة فلسطينية جنوب غرب الخليل.
7 أجهزة وبرمجيات الكمبيوتر.
8 قدمت الثمن فداء لك ٥ حاجز مائي.
9 ما تعطاه العروس يوم زفافها ٥ دق وقرع ٥ بيت العصفور.
10 الشكل الخارجي ٥ بطل اسطوري اسباني انتجت قصصه سينمائيا وتلفزيونيا.

الكلمات الافقية

1 أشهر كاتب قصص خرافية للأطفال في الغرب
2 يتكلم ٥ انهض
3 روائي مصري راحل حائز جائزة نوبل.
4 الشاعر كاتب قصيدة "أخي جاوز الظالمون المدى"
5 نصف داءا ٥ نصف شومر ٥ تفيد تفسير المعنى والاسترسال.
6 قضى وقتا ٥ غطى وحجب.
7 يسهر على الحماية من الخطر أو السرقة ٥ أديب وروائي انجليزي كتب رواية ديفيد كوبرفيلد.
8 وقت مغيب الشمس ٥ نصف خروب
9 بحر ٥ سهولة ٥ تكلفة
10 أديب وفيلسوف انجليزي ساخر.

غزل عراقي

ابحلك جرحي سوالف ضام اهـــواي
الك يلما وفيت اوياي بلعشـــــره
جنت اقره المحنه ابيوم الاكيـــــك
هسه الفاخه امن الكاك كمت اقره
شيب راس جرحي امن اول افـــــراك
وتخيل ابجرحي اخلافك شكبـــــره
عفتني ابروح جاهل نـــــاطر العـيد
وبواهس يتامه امتانيه الفطـــــره

من الفيسبوك

Facebook

قصة وعبرة

ثقافة شعب

هذه قصة البيض المشهورة التي وقعت بالأرجنتين إذ ذهب مواطن أرجنتيني الى السوبر ماركت ليشتري بعض احتياجاته لتناول وجبة الافطار. اتجه الى البيض و اخذ طبق البيض للبائع و عندما سأل البائع عن السعر وجد ان هناك زيادة في سعر البيض!!

سأل البائع عن سبب هذه الزيادة، فأجاب البائع أن شركة الدواجن رفعت من سعر البيض.. بهدوء تام أخذ المواطن علبة البيض وارجعها الى مكانها و قال هناك امور تعوضني عن البيض، لا داعي للبيض... كل المواطنين عملوا نفس الشيء دون حملات أو رسائل.. لكنها ثقافة شعب.. شعب لا يرضى بان تبتزه الشركات.. فماذا كانت النتائج ..!؟

في اليوم الموالي اتى عمال الشركات لانزال انتاج اليوم في المحلات.. فرفض بعض الباعة انزال اي حمولة جديدة لأن انتاج الأمس لم يتزحزح من مكانه.. و البعض الاخر طلب ابدال انتاج الأمس بانتاج اليوم.. ماذا بعد ذلك..!؟

قالت الشركات ان المقاطعة ستنتهي في غضون أسبوع و سيعود الناس للشراء بعدها.. لكن الامر كان مختلفا ما زال الشعب مقاطعا، بعض مضي اسبوعين و شركات البيض تخسر.. الشركات تخسر لاطعام دجاجها و كذلك الانتاج لا يتوقف فالدجاج مازال ينتج بغزارة.. فتراكمت الخسائر لدى الشركات و تضاعفت.. بعد ذلك اجتمع اصحاب شركات الدواجن و قرروا اعادته الى سعره السابق.. لكن المفاجئة ان المقاطعة استمرت.. كادت الشركات ان تفلس و المسؤولون عنها جن جنونهم لما يحدث.. فما كان منهم الا ان اجتمعوا مرة اخرى و قرروا ما يأتي:

- تقديم اعتذار رسمي للشعب الأرجنتيني عن طريق جميع وسائل الاعلام...
- تخفيض سعر البيض الى ربع قيمته السابقة...

العبرة:

هذه قصة حقيقية و ليست من نسج الخيال.. باستطاعتنا كشعب ان نخفض او نرفع من سعر اي سلعة.. باردتنا فقط دون حملات او رسائل.. نحتاج فقط الى القليل من الثقافة..

قصة مثل ..

إليدري يدري... والمايدري كبضة عدس

يضرب للشخص الذي يقع في شدة كبيرة، وأمر عظيم، فلا يستطيع الجهر به ، أو الكشف عنه ، لفداحة الأمر وهول الشدة .

أصله:

أن رجلا كان يعمل ببيع الحبوب من رز وقمح وشعير وعدس ونحو ذلك . وكان له دكان كبير يقع في أول الزقاق الذي يسكنه. وكان للرجل زوجة مليحة حسناء ، ولكنها كانت خبيثة ، ماكرة ، لعوبا . وكان لها عشيقا شابا يزورها بين الفينة والفينة – عند غياب زوجها عن البيت – 0 وفي ذات يوم جاء العاشق لزيارة المرأة في بيتها ، فدخل إليها ، وجلس معها يتناجيان ويتحدثان. وبينما هما كذلك، دخل عليهما الزوج على غير عادته في المجيء إلى البيت ورأى إمرأته تجلس مع ذلك الشاب الغريب، فستولى عليه الغضب، وثارت النخوة في رأسه، فاستل خنجره من غمده ، وهجم به على الشاب يبغي قتله. لكن الشاب أسرع بالفرار من البيت، وولّى هاربا ، وخشي أن يفتضح أمره وأمر المرأة بين الناس، فتلوك الألسن سمعته وسمعة صاحبته. فلما مرّ من أمام دكان الرجل غرف بيده قبضة من العدس المعروض للبيع، واستمر في ركضه، وهو يوهم الناس أن الرجل إنما ينتضي خنجره، ويركض خلفه ، من أجل ذلك العدس الذي نشله من دكانه. ورأى الناس ذلك، فصاحوا بالرجل: ((ويديك ياهذا... أتقتل شخصا من أجل قبضة من عدس ؟ إتق الله يارجل)). فصاح الزوج المسكين بهم قائلا: ((إلحق وياكم .. [إليدري يدري.. والمايدري كبضة عدس]. ثم علم الناس بعد ذلك بأمر الرجل وخيانة زوجته له، فعجبوا من خيانة المرأة وكيده.

الزوراء
الأخيرة
للدخول إلى موقع الصحيفة

نائب رئيس التحرير: حسن العبودي - مدير التحرير: يحيى الزيدي
هاتف هيئة التحرير 07810090003
العدد: 7915 الخميس 9 اذار 2023
No: 7915 Thu 9 Mar 2023

اقرأها صباح كل يوم

alzawraanews@yahoo.com
http://alzawraapaper.com
https://www.facebook.com/alzawraapaper
https://twitter.com/alzawraa__news

الملكة رانيا تحتفل بليلة حناء ابنتها الأميرة إيمان

تستعد الملكة رانيا العبد الله قرينة الملك عبد الله الثاني عاهل المملكة الأردنية الهاشمية الشقيقة، للاحتفال بزفاف ابنتها الأميرة إيمان بنت عبد الله الثاني، الأحد ١٢ مارس الجاري.

وكشفت الملكة رانيا عبر حسابها على منصة إنستغرام، عن صور ليلة حناء ابنتها الأميرة إيمان، معبرة عن سعادتها بالتجمع العائلي ومشاركة الاحتفال مع الأهل والأصدقاء.

وأعلن الديوان الملكي الهاشمي أن عقد قران الأميرة إيمان بنت عبد الله الثاني على جميل ألكساندر ترميوتس سيتم في الثاني عشر من شهر مارس الجاري.

يذكر أن جميل ألكساندر ترميوتس، يعمل في قطاع الخدمات المالية، في نيويورك بالولايات المتحدة الأمريكية، وهو يوناني الأصل ولد في العاصمة الفنزويلية، كاراكاس عام ١٩٩٤، ويحمل درجة البكالوريوس في تخصص إدارة الأعمال، وفقاً لقناة المملكة الأردنية.

وتمت خطبة الأميرة إيمان بنت عبد الله الثاني إلى جميل ألكساندر ترميوتس في يوليو ٢٠٢٢.

اكرموا النساء لأنهن أمهاتكم وأخواتكم وبناتكم

المطربة نوال الكويتية قدمت تحية خاصة لكفاح المرأة وصمودها وقالت عبر حسابها بموقع تويتر: المُناضلة، المكافحة والصامدة، إلى من يستمد منها الصبر والقوة، إلى من تصنع أجيالًا وتمنح العالم سلامًا وعطفا، كل عام وكل إمرأه بخير وعز م وسلام، أنتن الحياة والقوة.

- نجوى كرم

وغردت المطربة اللبنانية نجوى كرم قائلة: إنها ملهمة الشعراء... إنها قلب العالم!! إنها شريكة الحياة والنجاح.

أضافت: اكرموا النّساء لأنهنّ أمهاتكم، أخواتكم وبناتكم، كل يوم وشريكة الرجل بألف خير.

- إيمي سالم

الفنانة إيمي سالم نشرت صورة جديدة لها عبر موقع إنستغرام» وعلقت: «لا يوجد حد لما يمكننا نحن كنساء إنجازه المرأة القوية الحقيقة هي التي تقبل بالحرب التي مرت بها وتغمرها ندوبها».

وأضافت: «أنت فقط لا تعرفين مدى قوتك ورائعتك بغض النظر عن جحمك بغض النظر عما كانت الظروف أنت رائعة فقط لأنك امرأة يوم امرأة سعيد الثامن من اذار».

- صبا مبارك

حرصت الفنانة صبا مبارك على تهنئة السيدات بحلول اليوم العالمي للمرأة، وذلك من خلال منشور عبر حسابها الشخصي على موقع إنستغرام إذ نشرت صبا صورة لها، وعلقت عليها قائلة: سيداتي، يمكننا أن نعمل ما نريد، ويمكننا أن نفعل ما هو مستحيل، يوم عالمي سعيد للمرأة لجميع النساء الرائعات والقويات والناجحات في العالم.

- يارا

النجمة اللبنانية يارا غردت عبر حسابها بموقع تويتر قائلة: صباح الخير لكل امرأة، كل عام وأنت الام والأخت والزوجة والحب والأمان والخير... كل عام وأنتن عظيمات مُلهمات وجميلات وأساس المجتمع».

- رضوى الشربيني

الإعلامية رضوى الشربيني قررت الاحتفال بيوم المرأة، بمنح دروس لاستعادة الثقة، عبر نصائح مكثفة غردت بها على موقع تويتر، وقالت: عشان كل ست تستحق الأفضل.. رضوى الشربيني هتقولك إزاي ترجعي تقفي على رجلك من تاني رسائل مهمة لكل ست في يوم المرأة العالمي.

- كارول سماحة

كتبت الفنانة كارول سماحة في حسابها على تويتر «يلّي بتعطي الحياة هي كل الحياة

كل سنة وانت طموحة، ملهمة، ناجحة وأقوى من كل التحديات يوم المرأة العالمي».

- لطيفة التونسية

عبرت الفنانة لطيفة التونسية في تغريدة على تويتر قالت «كل امرأة في هذه الدنيا باستطاعتها ان تتغلب على كل الصعوبات بالعلم والإرادة والثقة بالنفس وهذا ما تعلمته من اقوى واذكى وابسط امرأة واكثر امرأة متسامحة ومعطاءة في هذه الدنيا هي امي كل سنة وامي وكل سيدات الارض بخير».

- نادين نجيم

واحتفلت الفنانة نادين نسيب نجيم، بيوم المرأة العالمي، عبر حسابها الشخصي بموقع التواصل الاجتماعي إنستغرام ونشرت نادين صورة برفقه ابنتها، وعلقت كاتبة: «يوم امرأة سعيد».

«يارا قرقماز» في أغنية عراقية جديدة بعنوان «جنة»

طرحتِ الفنّانة اللبنانيّة الشابّة يارا قرقماز أغنيتها المُنفردة الجديدة باللهجة العراقيّة بعنوان "جنة" بالتعاون مع شركة "Universal Music MENA".

الأغنية كلاسيكيّة رومنسيّة تُجسّد جوّاً عاطفياً جميلاً بين حبيبين وتُعبّر عن قصّة حبّ عميقة لا تتكرّر، وهي من كلمات وألحان سيف الفارس، توزيع، ميكس وماسترينغ أحمد المهندس وإنتاج Rock Production.

تجدر الإشارة أنّ أغنية "جنة" هي الإصدار الثاني للفنّانة يارا قرقماز باللهجة العراقيّة التي تعدّها من أحبّ اللهجات إلى قلبها تماماً كاللهجة اللبنانيّة. كما كشفت يارا أنّها بصدد التحضير لأعمال جديدة بلهجاتٍ مُختلفة منها الخليجيّة أضف إلى العراقيّة التي ستكون لها حصّة دائمة في أعمالها المُقبلة.

أغنية "جنة" مُتوفّرة على جميع التطبيقات الموسيقيّة، أمّا الـLyric Video فعلى قناة يارا قرقماز الخاصّة على موقع "يوتيوب".

هاندا آرتشيل تعود من باريس لتصوير مسلسلها «الغريبان»

عادت هاندا قبل أيام من باريس لتبدأ تصوير مشاهد مسلسلها الجديد "الغريبان" الذي سيجمعها ببوراك دينيز في عمل مختلف تعود به للجمهور بعد غياب عامين منذ نجاح مسلسلها التركي الشهير "أنت أطرق بابي" أمام كرم بوسين.

فقد اعتادت هاندا آرتشيل على كثرة الأخبار التي تحيط بحياتها الخاصة، وفي كل مرة تخرج لتكذب الشائعة ولكن هذه المرة التي ذكرت فيها بعض التقارير الصحفية عن علاقة حب تجمعها برجل الأعمال التركي هاكان زابانجي والذي يبلغ من العمر ٣٢ عاما.

وكان هاكان هو الحبيب السابق لميرفي بولغور كما ارتبط اسمه بهاديسا في عام ٢٠١٧.

ذكرت التقارير التركية أن هاندا لم تخرج لتنفي الشائعة حتى الآن؛ خاصة بعد مشاهدتهما معا أكثر من مرة خلال الفترة الماضية، وقد أكدت هاندا أن علاقتها جيدة بهاكان وهو ما اعتبروه إعترافاً بعلاقة حب جديدة في حياتها.

وهاكان هو ابن لأحد أهم أغنياء تركيا حيث تبلغ ثروة والده ٣ مليار لرة تركية.

ومن المقرر أن تنطلق عمليات التصوير لمسلسل الغريبان منتصف الشهر القادم ليلحق بالموسم الدرامي الجديد، وستجسد هاندا شخصية فتاة تدعى ليلي ترتبط مع البطل الذي يعاني من مرض نفسي.

عين على العالم

غوغل يحتفل باليوم العالمي للمرأة ويغير شعاره بلوحة فنية

احتفلَ محرك البحث غوغل باليوم العالمي للمرأة 2023، والذي يتزامن 8 من اذار من كل عام، وقام بتغيير شعاره على صفحته الرئيسة، حيث قام بتغيير شعاره بلوحة فنية كرتونية تعبر عن إسهامات المرأة في مختلف المجالات والصعوبات التي قد تتعرض لها في حياتها اليومية، ودورها كأم وعاملة في المجتمع.

ويتم الاحتفال بيوم المرأة العالمي في 8 اذار من كل عام، وذلك تقديرًا للمرأة وللدلالة على احترامها ولإنجازاتها في المجالات المختلفة.

وتعود قصة الاحتفال باليوم العالمي للمرأة إلى سنة 1856 حين خرجت آلاف النساء للاحتجاج في شوارع نيويورك على الظروف اللا إنسانية التي كن يجرين على العمل تحتها، ورغم أن الشرطة تدخلت لتفريق المتظاهرات إلا أن المسيرة نجحت في دفع المسؤولين إلى طرح مشكلة المرأة العاملة على جداول الأعمال اليومية.

وفي 8 اذار 1908م عادت الآلاف من عاملات النسيج للتظاهر من جديد في شوارع مدينة نيويورك لكنهن حملن هذه المرة قطعاً من الخبز اليابس وباقات من الورود في خطوة رمزية لها دلالتها واخترن لحركتهن الاحتجاجية شعار "خبز وورود".

وشكلت مظاهرات الخبز والورود بداية تشكل حركة نسوية متحمسة داخل الولايات المتحدة خصوصاً بعد انضمام نساء من الطبقة المتوسطة إلى موجة المطالبة بالمساواة والإنصاف رفعن شعارات تطالب بالحقوق السياسية وعلى رأسها الحق في الانتخاب، وبدأ الاحتفال بالثامن من اذار كيوم المرأة الأمريكية تخليداً لخروج مظاهرات نيويورك سنة 1909.

مذنب نادر شوهد لأول مرة قبل 80 ألف عام في طريقه نحو الأرض

بعد "المذنب الأخضر"، الذي ظهر في السماء الشهر الماضي، كشفت تقارير إعلامية تفاصيل جديدة عن مذنب نادر جدا يقترب من الأرض وسيكون مرئيا بالعين المجردة. وذكر إن المذنب الذي يعرف رسميا باسم "C/2023 A3"، تم توثيقه في 22 فبراير/شباط الماضي بواسطة أربعة تلسكوبات في جنوب أفريقيا وتشيلي وهاواي، مبينة أن هذا المذنب شوهد لأول مرة قبل 80 ألف عام، أي منذ أن غادر البشر القدامى أفريقيا. ويتحرك "C/2023 A3" بسرعة 290 ألف كيلومتر في الساعة بين زحل والمشتري، وسيقترب من الشمس في سبتمبر/ ايلول 2024، وبعدها بنحو شهر، وسيصل المذنب النادر إلى أقرب نقطة له من الأرض، وبالتحديد في 13 أكتوبر/ تشرين الاول. وذكر أن العلماء لا يعرفون الكثير عن هذا المذنب، لكن البيانات تشير إلى أنه "جسم كبير جدا" وسيكون مرئيا بالعين المجردة في السماء عند اقترابه من الأرض. وفي هذا الصدد، قال كويشينغ زانغ من جامعة بنسلفانيا إن "الظروف مواتية للغاية لهذا المذنب"، مبرزا أنه سيكون أكثر سطوعا بحوالي 100 مرة من المذنب الأخضر، الذي أذهل العالم في فبراير/ شباط.

تعيين أول مستشار حكومي «بالذكاء الاصطناعي» في العالم

كشف رئيس الوزراء الروماني، نيكولاي تشيوكا، عن "أول" مستشار حكومي إلكتروني ستكون مهمته نقل نبض الناس على مواقع التواصل الاجتماعي، إلى الحكومة. وكانت مواقع رومانية محلية تفاعلت مع إعلان رئيس الحكومة الليبرالي انضمام مستشاره الفخري الجديد، الذي يعتمد على تقنية الذكاء الاصطناعي إلى الحكومة، وبدء ممارسة مهام عمله، وقال تشيوكا إنه "أول مستشار حكومي" يستخدم هذه التقنية. وشوهد تشيوكا خلال اجتماع للحكومة، وهو يعرض للحاضرين المستشار Ion، وهو عبارة عن سطح يشبه المرآة تظهر عليه نصوص، ووجه رجل أو امرأة يتحدث بصوت هادئ. ويسمع في فيديو منشور عن الإجتماع Ion وهو يقول: "مرحبا! لقد منحتني الحياة ودوري الآن هو تمثيلك، مثل المرآة.. ما الذي يجب أن أعرفه عن رومانيا؟"وقال رئيس الحكومة إن مهمة "إيون" ستكون تصفح شبكات التواصل الاجتماعي لإبلاغ الحكومة "في الوقت الفعلي بمقترحات ورغبات الرومانيين". ووفقا لوثيقة حكومية، فإنه "سيستخدم التكنولوجيا والذكاء الاصطناعي لرصد الآراء في المجتمع" باستخدام "البيانات المتاحة للجمهور على الشبكات الاجتماعية". ولن تتوقف مهمة المستشار الإلكتروني عند هذا الحد، بل سيكون قادرا على الدردشة مع المواطنين عبر موقعه الرسمي، بحسب الوثيقة.

وقال تشيوكا: "لدي اقتناع بأن استخدام الذكاء الاصطناعي لا ينبغي أن يكون خيارا، بل واجبا لاتخاذ قرارات مستنيرة بشكل أفضل".

وتوصف رومانيا، إحدى أفقر دول الاتحاد الأوروبي، بأنها "وادي السيليكون" في أوروبا الشرقية.

مطر ساخن

آذار شهر الأفراح والمسرات

احمد الجنديل

في خضم الحياة ومتاعبها، وأمام ركام الأعمال التي تطمح لإنجازها ، يزدهر الأمل لعلك من خلاله اقتناص فرصة للفرح، والبحث عن نافذة للمسرات ، وعن مناسبة تستطيع من خلالها ان تعبر عن حاجتك الى الخروج من قفص قسوة الحياة عليك الى عالم مترع بصنوف الحرية والتحليق عبر فضاء ساحر جميل .

أنت تبحث عن آذار ، آذار عيد المرأة، هذا الافق الواسع الشاسع الذي طرزته المرأة بكل صنوف ابداعها، المرأة التي تعني الزوجة والأم والأخت والحبيبة، والمرأة في عيدها نستذكر صبرها وكفاحها ودفق التعزية التي ترسله الى نفس الزوج والابن والحفيد، والمرأة التي سجلت عبر مسيرتها المضيئة تاريخا حافلا بكل اشكال التضحية والعطاء والسخاء والنقاء، المرأة التي بصمت بصمتها على صفحات حياة الرجال فكانت محط احترام وتقدير من الجميع.

وأنت في مواجهة آذار، تجد ان الدنيا ربيع والجو بديع احتفاء بعيد المرأة ، وتشعر ان الدفء بدأ يتسرب اليك بعد ليالي الشتاء الموغلة بلسعات البرد فتزداد هياما بحب شهر الربيع وهو يزيح عن كاهلك ثقل الضيق والانزواء الذي تعاني منه، وتجد ان الزهور والورود قد اكتست حلة جديدة وارتدت لون الحياة التي تتطلع الى التأمل فيه وهو يغذيك بعوامل الفرح والسرور.

واذا ما تألقت لون عيد المرأة لبون عيد الشجرة يكون الفرح قد بلغ مداه من السحر والجمال .

لسنا من دعاة الحزن، ولكن الجمال عندما يخرج عاريا تكون الحياة قد افرزت معطيات النشوة والبهجة والتي نحن بأمس الحاجة اليهما بعدما ضقنا ذرعا بالركض وراء متطلبات المعيشة.

آذار يعني ان نطلق عليه بشهر الاعياد، عيد المرأة وعيد الشجرة، وعيد النسمة الباردة والهواء المنعش، وعيد البحث عن فرص للخروج من عباءة الروتين التي قضيت اشهر السنة وراء الجدران، أو البقاء في الامكنة التي تعاني من ازمة الكهرباء.

في شهر آذار لا يسعنا الا الوقوف اجلالا واحتراما الى المرأة التي منحتنا فرصة التمتع بعيدها بعد الفرص الكبيرة والكثيرة التي منحتها للجميع للتمتع بعيد الحياة، وفي آذار نتطلع الى رب العزة والجلالة ورافع السماء بغير عمد ان يحفظ العراق من كل مكروه وان يحفظ شعب العراق الذي عانى كثيرا من قسوة الحياة عليه، وان يمن علينا بالخير والسعادة والهناء .

مبارك لكم بشهر الاعياد والافراح والمسرات، ومبارك للمرأة العراقية في عيدها المجيد وهو تقوم بواجباتها من اجل ان تنصر الحياة، وتحية لكل رجال العراق وهم يغذون السير من اجل تحقيق الحياة الحرة الكريمة للجميع.

الى اللقاء.

شكوى هيفاء وهبي إلى الإنتربول

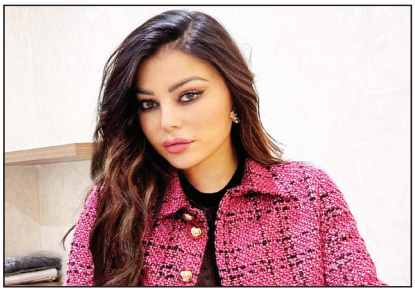

تقدّمت النجمة اللبنانية هيفاء وهبي بشكوى قضائية الى جانب النيابة العامة الاستئنافية، متخذةً صفة الادعاء الشخصي تجاه كلّ من يتجرأ عليها ويبادلها بكلمات سيئة وانتقادات قاسية على مواقع التواصل الاجتماعي. وأعلنت هيفاء وبصورة مفاجأة، عن إقدامها على هذه الخطوة من خلال منشور عبر خاصية الستوريز أكدت فيه أنها تقدّمت بشكوى قضائية، متخذةً صفة الادّعاء الشخصي تجاه كل ما يُظهره التحقيق فاعلاً أو شريكا أو محرّضاً أو متدخلاً أو ناشراً في قضية الذّم والقدح والتّحقير والتّهديد بالتّصفية والتّحرش والافتراء عليها.

وقد أرفقت التبليغ بتعليق يفيد بأن التحقيق سيكون عبر الإنتربول، مشيرة إلى أن المنصات التي يطاولها الادّعاء هي كل من «فيسبوك»، «تويتر»، «تيك توك» و «إنستغرام». هذا المنشور أثار استغراب جمهور هيفاء وهبي الذي تساءل عن السبب الذي دفعها لنشر هكذا منشور!

تغريدات

twitter

اليسا

يوم المرأة هو احتفال بالحياة ككل. هو احتفال بالتي تعطي الحياة وتحميها، بالتي تصنع المعجزات بعطائها، بالتي لا تبخل لا بعاطفة ولا بقدرة. يوم المرأة هو للأمل بأن ما سيأتي أجمل طالما أن المرأة بخير

الاعلامي خالد جاسم

قرية إرثنا في براحة مشيرب، تستعرض أبرز الممارسات المحلية المستدامة، بمشاركة أكثر من ٦٠٠ خبير عالمي يناقشون قضايا الاستدامة والتغير المناخي