الزوراء

رئيس مجلس الإدارة رئيس التحرير
مؤيد اللامي

رقم الاعتماد في نقابة الصحفيين (1)

يومية سياسية عامة تصدر عن نقابة الصحفيين العراقيين

12 صفحة

العدد: 7893 الأحد 5 شباط 2023

أوّل صحيفة صدرت في العراق عام 1869 م

السعر 500 دينار

No: 7893 Sun 5 Feb 2023

شمول 300 ألف مواطن في قانون الضمان الصحي

بغداد/ الزوراء:
كشفت وزارة الصحة، عن مراحل تطبيق قانون الضمان الصحي. وقال المتحدث باسم وزارة الصحة، الدكتور سيف البدر، في تصريح صحفي: إن «قانون الضمان الصحي من أهم أولويات البرنامج الحكومي الذي أعلنه رئيس الوزراء، وكذلك من أولويات وزير الصحة صالح الحسناوي»، لافتاً الى أن «بنود القانون تتضمن استقطاعاً بنسبة واحد بالمئة»، وأضاف أن «تطبيق القانون بهذه الأهمية الاستراتيجية سيكون بشكل مرحلي، وستشمل المرحلة الأولى ٣٠٠ ألف مستفيد من بينهم لا يقل عن ١٠٠ ألف من العائلات الفقيرة والمسجلين في وزارة العمل والشؤون الاجتماعية».

القضاء ينفي عقد زواج مقدمه «سيارة» ومؤجله « مسدس»

بغداد/ الزوراء:
نفى مجلس القضاء الأعلى، امس السبت، وجود صور لعقود زواج صادرة من محكمة استئناف نينوى. وذكر بيان للمجلس تلقته «الزوراء»: «انتشرت في مواقع التواصل الاجتماعي صور لعقود زواج صادرة من محكمة الأحوال الشخصية التابعة لاستئناف نينوى، تُسجل المهر في أحدها (مسدس وسيارة)، وأظهرت صورة أخرى عقد زواج بين زوجين من الديانة الإسلامية واليهودية». وأضاف البيان أن «المركز الإعلامي للمجلس يود أن يؤكد أن الصور المنشورة لا أساس لها من الصحة وهي مزورة»، داعياً «المدونين وأصحاب الصفحات والمجموعات في مواقع التواصل الى توخي الدقة والحذر قبل نشر المعلومة، واستسقاء المعلومات من مصدرها الرئيس». وتداولت بعض مواقع تواصل اجتماعي صورة لعقد زواج مصدق من محكمة استئناف نينوى تشير الى ان المقدم سيارة نوع «جي كلاس» موديل ٢٠٢٢ والمؤجل قطعة سلاح نوع «طارق».

أكدت أن الوفد سيضم مسؤولين في القطاعات المالية والمصرفية

الخارجية تكشف لـ الزوراء تفاصيل زيارة الوفد العراقي إلى واشنطن المقررة خلال الأسبوع الحالي

الزوراء/ حسين فالح:
كشفت وزارة الخارجية عن تفاصيل زيارة الوفد العراقي برئاسة نائب رئيس مجلس الوزراء وزير الخارجية فؤاد حسين الى واشنطن المقررة خلال الاسبوع الحالي، فيما اكدت ان الوفد سيضم مسؤولين في القطاعات المالية والمصرفية.

وقال المتحدث باسم الوزارة، احمد الصحاف، في حديث لـ"الزوراء": إن وفدا رفيعا سيرأسه نائب رئيس الوزراء وزير الخارجية فؤاد حسين ومعه عدد من المسؤولين في القطاعات المالية والمصرفية سيزورون الولايات المتحدة الامريكية خلال الأيام القليلة القادمة، وسيلتقون شخصيات رفيعة المستوى بالإدارة الأمريكية. مبينا: انه ستجري مباحثات معمقة وموسعة على اساس مبدأ الشراكة بين بغداد وواشنطن، والحوارات ستشمل مناقشة الآليات الممكنة بين بغداد وواشنطن للتعاون في القطاعات المالية والمصرفية. وأضاف: ان الحكومة العراقية تهدف في هذه الأثناء إلى الحد من الانعكاسات غير المسيطر عليها في التداول العام لسعر صرف الدولار على الحياة اليومية للمواطنين، والتي تتصل بإمكانات العيش اليومية لهم. لافتا الى: ان الحكومة وإذ اعلنت من خلال رئيس الوزراء انها مستمرة بدعم سعر الصرف على اساس المبدأ الثابت من خلال إجراءات البنك المركزي العراقي ومستمرة بالبيع ودعم الاستيرادات الخارجية على أساس التحويل المالي النظيف والنزيه والذي يستند إلى معايير تجارية صحيحة، لكن في الوقت نفسه هناك إجراءات حكومية للحد من تهريب العملة العراقية، أو استغلال المال العراقي لصالح أطراف اخرى. وتابع: ان الحكومة اتخذت اجراءات داخلية متعددة الجوانب، وسيشرع وزير الخارجية للتحاور مع الجانب الاميركي لإيجاد رؤى تشاركية في هذا المسار. مبينا: انه بعد تاريخ السابع من الشهر الحالي سيتوجه الوفد العراقي وسيلتقي وزير الخارجية في واشنطن نظيره الأميركي أنتوني بلينكن. واكد: إن الجانبين سيبحثان مجموعة من القضايا التي تتصل بالعلاقات الثنائية بين الجانبين، وستكون الحوارات مستندة إلى اتفاقية الإطار الاستراتيجي بين بغداد وواشنطن، هذه الاتفاقية هي التي تنظم العلاقة، وتضع اصول الاهتمامات في ملفات مشتركة على اساس وعي التحديات وكذلك الاخذ بفرص ممكنة، الاتفاقية الإطارية الاستراتيجية تشمل قطاعات متعددة (مالية – مصرفية – قضائية، وفيما يتعلق بجوانب التربية والتعليم والصحة والبيئة والمشاورات السياسية والدبلوماسية)، مضافاً إلى دعم الحكومة العراقية بمختلف المجالات والقطاعات بما يسهم بتمكين البرنامج الحكومي العراقي سيما في حكومة السوداني. ومضى بالقول: نتطلع من خلال هذه الزيارة إلى اتفاقات واضحة من شأنها أن تأتي بنتائج ملموسة تساعد الحكومة العراقية على توفير استجابة عاجلة لتطلعات أبناء شعبنا العراقي في مواجهة تداعيات ارتفاع سعر صرف الدولار في السوق العامة والتبادلات العامة، وليس في السعر المقرر للبنك المركزي العراقي. وأوضح: ان مستويات متعددة ستتضمنها هذه الزيارة في مقدمتها أولوية الاقتصاد والمال والتعاون المصرفي في هذا الجانب، كما سيناقش وزير الخارجية جملة من القضايا الفنية والتنسيق المشترك والدعم المتبادل وفق آليات وبرامج تعمل الحكومتان على متابعتهما بالاستناد إلى اتفاقية الاطار الاستراتيجي.

علماء آثار يعثرون على ثلاجة عمرها نحو 5000 سنة في العراق

الرئاسات الأربع تبحث التحديات الاقتصادية والإجراءات المتخذة لمواجهتها

بغداد/ مصطفى العتابي:
بحثت الرئاسات الأربع أبرز التحديات الاقتصادية والإجراءات المتّخذة لمواجهتها. وذكر المكتب الاعلامي لرئيس الوزراء في بيان تلقته «الزوراء»: إن رئيس مجلس الوزراء، محمد شياع السوداني، استضاف مساء امس السبت في القصر الحكومي، اجتماعا ضم رئيس الجمهورية عبد اللطيف جمال رشيد، ورئيس مجلس النواب محمد ريكان الحلبوسي، ورئيس مجلس القضاء الأعلى القاضي فائق زيدان. واضاف: ان الاجتماع شهد التداول في أهم الأوضاع السياسية والإقتصادية والاجتماعية على المستوى الوطني، ومناقشة عدد من القضايا الملحّة وانعكاساتها على واقع البلد، والبحث في سير تنفيذ البرنامج الحكومي وتلبيته لتطلعات المواطنين في الخدمات والرعاية، كما ناقش الاجتماع أبرز التحديات الاقتصادية والإجراءات المتّخذة لمواجهتها، بما يكفل حماية الطبقات الفقيرة والهشة وتوفير الحماية لها.

لافروف يعتزم زيارة العراق

بغداد/ الزوراء:
يعتزم وزير الخارجية الروسي، سيرغي لافروف، زيارة بغداد لبحث عدة ملفات مع المسؤولين العراقيين. وقالت مصادر إن «لافروف سيجري زيارة رسمية الى بغداد تستغرق يومين، يجري خلالها اجتماعات مع رؤساء الوزراء والجمهورية والبرلمان في بغداد، كما سيتوجه إلى أربيل، من أجل الاجتماع مع قادة الإقليم». واضافت أن «لافروف سيكون على رأس وفد روسي حكومي، إضافة إلى شركات روسية مختصة في عدد من المجالات، وسيعمل على توقيع اتفاقيات تخص قضايا الاستثمار والاقتصاد، خصوصاً في جانب النفط والغاز والطاقة، مع ملفات الأمن وتبادل الخبرات، وإمكانية عقد صفقات تسليح جديدة بين بغداد وموسكو».

اليوم .. الزوراء في ضيافة نفط ميسان والكهرباء يبحث عن صدارة الممتاز ص 6

يقدم خلاله باقة مميزة .. رامي عياش يحيي حفل عيد الحب في العراق 14 فبراير الأخيرة

اللامي يصل القاهرة ويلتقي السيسي اليوم

بغداد/ الزوراء:
وصل نقيب الصحفيين العراقيين رئيس اتحاد الصحفيين العرب، مؤيد اللامي، الى القاهرة، فيما سيلتقي الرئيس المصري عبد الفتاح السيسي. وقال مراسل "الزوراء": ان نقيب الصحفيين العراقيين رئيس اتحاد الصحفيين العرب وصل الى العاصمة المصرية القاهرة، وسيلتقي اليوم الاحد الرئيس المصري عبد الفتاح السيسي.

وفي سياق اخر، رأى نقيب الصحفيين العراقيين رئيس اتحاد الصحفيين العرب، مؤيد اللامي، أن العقوبات الكندية ضد الصحفيين الروس ووسائل الإعلام الروسية مسيسة وغير مقبولة. وفي تعليقه على قرار كندا التي فرضت عقوبات على عدد من وسائل الإعلام الروسية، قال اللامي في حديث لوكالة الانباء الروسية : "نرفض بشدة سياسة المقاييس المزدوجة، وخاصة فيما يخص إشراك الصحفيين في القضايا السياسية.. إنه قرار غير مقبول لأن الصحفيين من روسيا ومن الدول الأخرى ينفذون واجبهم بعيدا عن السياسة". وأشار إلى أنه يتم الآن تسجيل محاولات للدول الغربية لإقحام الصحفيين في خلافاتهم السياسية مع روسيا. مضيفا: "إننا نقول لهم "لا": لا تجرونا نحن وزملاؤنا حول العالم إلى خلافاتكم السياسية". وفرضت كندا، الجمعة، عقوبات على مجموعة "روسيا سيغودنيا" الإعلامية، وكذلك 10 مؤسسات و38 شخصية روسية، متهمة إياهم بنشر "معلومات مزيفة ودعاية". وتضم قائمة العقوبات الكندية الجديدة حالياً نائب رئيس تحرير مجموعة "روسيا سيغودنيا" دميتري غورنوستايف ومقدم البرامج التلفزيونية سيرغي بريليوف والمراسل العسكري يفغيني بودوبني وعددا من الممثلين الروس. وقالت المتحدثة باسم وزارة الخارجية الروسية، ماريا زاخاروفا، في وقت سابق إن العقوبات الكندية ضد الصحفيين والممثلين الروس يمكن مقارنتها بمحاولات الرايخ الثالث لتدمير "الروح غير الألمانية". من جانبه، صرح المدير العام لمجموعة "روسيا سيغودنيا" دميتري كيسيليوف في حديث لوكالة "نوفوستي": إن العقوبات الكندية ضد وسائل الإعلام الروسية والممثلين الروس تعد استمرارا للتصعيد الذي لن يؤدي إلى شيء جيد.

منها زيادة سقف البيع لأغراض السفر إلى (7000) دولار

البنك المركزي يصدر الحزمة الأولى من تسهيلات تلبية الطلب على الدولار

بغداد/ مصطفى فليح:
أصدر البنك المركزي الحزمة الأولى من تسهيلات تلبية الطلب على الدولار، منها زيادة سقف البيع النقدي لأغراض السفر إلى (٧٠٠٠) دولار شهريا، فيما كشف عن دراسة مقترحات مختلفة تتعلق بسعر الصرف الرسمي. وذكر البنك المركزي في بيان تلقته «الزوراء»: أن «البنك المركزي العراقي أصدر الحزمة الأولى من تسهيلات تلبية الطلب على الدولار، في جانبي النقد والتحويلات الخارجية، وكما يأتي:

١. زيادة سقف البيع النقدي لأغراض السفر إلى (٧٠٠٠) دولار شهريا (سبعة آلاف دولار شهريا) ويكون بيعها للبالغين (١٨ سنة فأكثر) حصرا.
٢. سيكون بيع الدولار لأغراض التحويلات الشخصية من خلال وكلاء شركات التحويل المالي (ويسترن يونين وموني غرام) بالسعر الرسمي (١٤٧٠) دينارا للدولار، ويتولى البنك المركزي العراقي تعزيز أرصدة هؤلاء الوكلاء بالدولار بالسعر الرسمي.
٣. توسيع نطاق المعاملات المسموح بتمويلها بالعملة الأجنبية لتشمل:
أ) استيراد السلع والبضائع المسموح باستيرادها قانوناً.
ب) شراء وتجهيز الخدمات المسموح بها قانوناً، وبضمنها خدمات الشحن.
ج) تمويل الجزء الاستيرادي لعقود المتعاقدين مع دوائر الدولة.

التفاصيل ص2

كييف: تهديدات موسكو برد انتقامي تبشر بجرائم قتل جماعي

روسيا تعلن القضاء على نحو 200 عسكري أوكراني وتدمير مستودعات وعشرات الآليات

موسكو/ كييف/ متابعة الزوراء:
أعلنت وزارة الدفاع الروسية القضاء على نحو ٢٠٠ عسكري أوكراني خلال الساعات الماضية، وتدمير مستودعات أسلحة وعشرات الآليات العسكرية، فيما اتهم ميخائيل بودوليك، مستشار مدير مكتب الرئيس الأوكراني، روسيا بعزمها ارتكاب جرائم «قتل جماعي» في بلاده. وقالت وزارة الدفاع إن القوات الروسية تواصل هجماتها في أكثر من محور، وشنت غارات جوية وقصفا مدفعيا استهدف تشكيلات اللواء ٩٢ ميكانيكي في مناطق كراكمالنو وبيريستوف في مقاطعة خاركوف، حيث تم القضاء على ٣٠ جنديا أوكرانيا وتدمير مركبات مصفحة. وكذلك تواصل القوات الروسية هجماتها بالقرب من منطقة ديروفا، التابعة لجمهورية لوغانسك الشعبية، حيث تم استهداف نقاط تمركز القوات الأوكرانية والقضاء على أكثر من ١٠٠ جندي، خلال اليوم الماضي. وفي اتجاه دونيتسك، ونتيجة للعمليات الهجومية، سيطرت القوات الروسية على خطوط ومواقع ذات أهمية استراتيجية، ونتيجة للقصف المدفعي تم القضاء على نحو ٦٠ جنديا أوكرانيا، وتدمير عدد من الآليات العسكرية ومدفع هاوتزر من نوع «MSTA-B»، ومنظومة مدفعية ذاتية الدفع وقاذفة صواريخ من نوع «غراد». وفي منطقتي كراماتورسك وغوليدار التابعتين لجمهورية دونيتسك الشعبية، تم تدمير مستودعين للذخيرة والصواريخ.

التفاصيل ص3

البنتاغون: منطاد تجسس صيني ثانٍ يحلق فوق أمريكا اللاتينية

واشنطن/ متابعة الزوراء:
أعلن البنتاغون أن منطاد تجسس صينيا ثانيا يحلق فوق أمريكا اللاتينية، بعد رصد منطاد أول في أجواء الولايات المتحدة قبل يوم، فيما كان من المقرر أن يزور بلينكن بكين اليوم الأحد، لإجراء محادثات تهدف إلى الحد من التوترات بين الولايات المتحدة والصين. وقال المتحدث باسم البنتاغون، بات رايدر، في بيان "نحن على علم بتقارير عن منطاد يحلق فوق أميركا اللاتينية.. نعتبر أن الأمر يتعلق بمنطاد تجسس صيني آخر"، من دون أن يحدد موقعه بدقة. وأظهرت صورة جديدة متداولة للمنطاد الصيني الذي أشعل أزمة بين بكين وواشنطن. ووصفت وزارة الخارجية الأمريكية المنطاد، الذي كان يحلق فوق المجال الجوي الأمريكي على ارتفاع 60 ألف قدم، بأنه "انتهاك واضح" لسيادة الولايات المتحدة، لكنها قالت إنه لن يتم إسقاطه لأنه كان يحلق فوق "عدد من المواقع الحساسة". وقال مسؤولون أمريكيون إن البالون كبير بما يكفي لدرجة أن تدمره سيؤدي إلى تساقط الحطام، مما يهدد سلامة الناس على الأرض.

التفاصيل ص3

أسعار النفط تهبط وبرنت دون الـ 80 دولارا للبرميل

بغداد/ الزوراء:
تراجعت أسعار النفط إلى أدنى مستوياتها في ثلاثة أسابيع في جلسة الجمعة في جلسة متقلبة بعد أن أذكت بيانات الوظائف الأمريكية القوية المخاوف بشأن ارتفاع أسعار الفائدة، ومع سعي المستثمرين إلى مزيد من الوضوح بشأن الحظر الوشيك من الاتحاد الأوروبي على منتجات التكرير الروسية. وهبطت العقود الآجلة لخام برنت 2.23 دولار بما يعادل 2.7% إلى 79.94 دولارا للبرميل بعد أن ارتفعت إلى أعلى مستوى في الجلسة عند 84.20 دولارا. وبلغ أدنى مستوى خلال الجلسة 79.72 دولارا، وهو أدنى مستوى منذ 11 يناير / كانون الثاني. وأغلق خام غرب تكساس الوسيط الأمريكي منخفضا 2.49 دولار أو 3.3% إلى 73.39 دولارا، وذلك بعدما تحرك في نطاق بين 78 دولارا و73.13 دولارا، وهو أدنى مستوى منذ الخامس من يناير / كانون الثاني. وسجل خام برنت تراجعا 7.8% هذا الأسبوع، فيما انخفض خام غرب تكساس الوسيط 7.9%.

اختطاف فتاة عراقية من قبل جهة مسلحة في ليبيا

بغداد/ الزوراء:
أكدت وزارة الخارجية، امس السبت، أنها تتابع مصير فتاة عراقية اختُطِفت في ليبيا. وقال المتحدث باسم الوزارة، أحمد الصحاف، في بيان تلقته "الزوراء": إن "الوزارة تتابع باهتمام مع السلطات الليبية للتعرف على مصير فتاة عراقية اختُطِفت في طرابلس يوم الأربعاء الماضي". من جانبه، ذكر موقع "ليبيا المستقبل"، الخميس، أن "جهة مسلحة خطفت الممثلة والناشطة العراقية، داليا فرهود، من منزلها في ليبيا". وقال إن "داليا "تعرضت للاختطاف من منزلها في مدينة جنزور الليبية من قبل مجموعة مسلحة مجهولة".

واصل حصارها لليوم الثامن على التوالي

جيش الاحتلال الإسرائيلي يقتحم أريحا وسط اشتباكات مسلحة

اريحا/ متابعة الزوراء:
أصيب 4 فلسطينيين خلال مواجهات مع قوات الاحتلال الإسرائيلي في مخيم عقبة جبر بأريحا في الضفة الغربية، فيما تواصل سلطات الاحتلال الإسرائيلي حصارها المفروض على مدينة أريحا، ومخيم عقبة جبر جنوبا، لليوم الثامن على التوالي. واقتحمت قوة إسرائيلية فجر امس السبت مخيم عقبة جبر بحثا عن مطلوبين، مما أدى لاندلاع اشتباكات مسلحة وإطلاق نار، وهو ثاني اقتحام للمخيم خلال 24 ساعة. وأفاد شهود عيان بأن الجيش الإسرائيلي اقتحم حارة المقابلة في المخيم وحاصر منزلا، وسط سماع اشتباكات مسلحة تدور في محيطه. على إثر ذلك، تم اعتقال 3 فلسطينيين من عائلة واحدة. ويفرض الجيش الإسرائيلي حصارا عسكريا على أريحا منذ أسبوع، حيث أقام الحواجز على جميع مخارجها في إطار البحث والتفتيش عن منفذ هجوم مسلح عند أحد المطاعم قرب مستوطنة الموغ جنوب المدينة دون وقوع إصابات. في غضون ذلك، تواصل سلطات الاحتلال الإسرائيلي حصارها المفروض على مدينة أريحا، ومخيم عقبة جبر جنوبا، لليوم الثامن على التوالي، وأوضحت مصادر أمنية لـ"وفا" أن قوات الاحتلال ما زالت متواجدة على مداخل المدينة، من خلال حواجز عسكرية أقامتها قبل أسبوع، وتقوم بتفتيش حركة مركبات المواطنين، والتدقيق في هويات ركابها، وذلك ضمن ما تسمى سياسة "العقاب الجماعي". ولفتت إلى أن جرافة عسكرية تابعة للاحتلال أغلقت طريقا فرعيا في منطقة "وادي القلط" غرب أريحا، بالسواتر الترابية. يشار إلى أن قوات كبيرة من جيش الاحتلال اقتحمت مخيم عقبة جبر جنوب المدينة صباح امس، وأصابت 13 مواطنا بجروح، وصفت حالة ثلاثة منهم بالحرجة، واعتقلت آخرين.

منها زيادة سقف البيع لأغراض السفر إلى (٧٠٠٠) دولار

البنك المركزي يصدر الحزمة الأولى من تسهيلات تلبية الطلب على الدولار

بغداد/ مصطفى فليح:

أصدر البنك المركزي الحزمة الأولى من تسهيلات تلبية الطلب على الدولار، منها زيادة سقف البيع النقدي لأغراض السفر إلى (٧٠٠٠) دولار شهرياً، فيما كشف عن دراسة مقترحات مختلفة تتعلق بسعر الصرف الرسمي.

وذكر البنك المركزي في بيان تلقته "الزوراء": أن "البنك المركزي العراقي أصدر الحزمة الأولى من تسهيلات تلبية الطلب على الدولار، في جانبي النقد والتحويلات الخارجية، وكما يأتي:

1. زيادة سقف البيع النقدي لأغراض السفر إلى (٧٠٠٠) دولار شهرياً (سبعة آلاف دولار شهرياً) ويكون بيعها للبالغين (١٨سنة فأكثر) حصراً.
2. سيكون بيع الدولار لأغراض التحويلات الشخصية من خلال وكلاء شركات التحويل المالي (ويسترن يونين ومونى غرام) بالسعر الرسمي (١٤٧٠) دينارا للدولار، ويتولى البنك المركزي العراقي تعزيز أرصدة هولاء الوكلاء بالدولار بالسعر الرسمي.
3. توسيع نطاق المعاملات المسموح بتمويلها بالعملة الأجنبية لتشمل:

أ) استيراد السلع والبضائع المسموح باستيرادها قانونا.

ب) شراء وتجهيز الخدمات المسموح بها قانوناً، وبضمنها خدمات الشحن.

ج) تمويل الجزء الاستيرادي لعقود المتعاقدين مع دوائر الدولة.

د) الطلبات التي ترد إلى البنك المركزي العراقي من المؤسسات الحكومية والعامة والجهات الممولة ذاتياً عن احتياجاتها التي لا يوجد لها تخصيص بالدولار ضمن الموازنة العامة الاتحادية للدولة، معززة بالوثائق الرسمية التي تدعم تلك الطلبات.

هـ) تعزيز أرصدة الحسابات الفرعية للمصارف وشركات الدفع الالكتروني المفتوحة لدى مصرف (جي بي مورغان) والتي تمتلك عضوية رئيسية مع شركات البطاقات العالمية (فيزا، ماستر).

و) تعزيز أرصدة الحسابات الفرعية للمؤسسات المالية العراقية المفتوحة لدى سيتي بنك التي تمتلك عضوية رئيسية لدى شركات التحويل المالي الدولية (ويسترن يونين، موني غرام) لتسوية التزاماتها مع تلك الشركات بعد تقديم الكشوفات المطلوبة.

ز) التحويلات عن المعاملات الأصولية لشراء العقارات في الخارج.

ح) العلاج في الخارج ويكون التحويل من حساب الزبون أو أحد ذويه من الدرجة الأولى أو الثانية إلى حساب المستشفى في الخارج بعد تقديم تقرير طبي من المستشفى المعني.

ط) دفع الأجور الدراسية في الخارج ويكون التحويل من حساب الطالب أو أحد ذويه من الدرجة الاولى او الثانية إلى حساب الجامعة التي يدرس فيها او لحساب الطالب ذاته في بلد الدراسة بعد تقديم ما يُثبت تسجيله في الدراسة مصدقاً من الملحقية الثقافية العراقية في بلد الدراسة.

ي) التحويلات المرتبطة بالاستثمارات الأجنبية في العراق.

ل) تحويل عوائد بيع الأسهم الموزعة داخل العراق للعراقي المقيم في الخارج أو الأجنبي (أصل القيمة زائداً عوائدها إن وجدت) في حالة بيعها على أن يقدم تأييد من سوق العراق للأوراق المالية.

ل) التعويضات التي تقررها أو تقرّها جهات رسمية عراقية للأجانب، أو للعراقيين المقيمين في الخارج.

م) أرباح المساهمين في الشركات المسجلة في العراق أصولياً.

ن) مبالغ المتحصلات المالية (بيع عقارات او أصول أخرى او عوائدهما) في العراق للعراقي المقيم في الخارج على ان يكون التحويل من حسابه او حساب وكيله في داخل العراق الى حسابه او حساب شركته في الخارج حصراً.

س) المدفوعات المستحقة ذات الصلة بالتسهيلات المصرفية والائتمانية التي ارتبط بها الزبون مع المصارف خارج العراق.

4. توسيع وتسهيل إجراءات التحويلات الخارجية للفئات ادناه، كمرحلة اولى، تليها فئات أخرى لاحقاً، وهي:

أ) جميع انواع الشركات المُسجلة لدى دائرة تسجيل الشركات في وزارة التجارة الاتحادية.

ب) المشاريع المُسجلة لدى المديرية العامة للتنمية الصناعية في وزارة الصناعة والمعادن الاتحادية.

ج) الشركات البسيطة المؤسسة أصولياً من الغرف التجارية (بموجب عقد تأسيس مصدق من الكاتب العدل) بما لا يتجاوز مبلغ (200000) دولار (مائتا ألف دولار شهرياً).

د) فروع الشركات الاجنبية المُسجلة لدى دائرة تسجيل الشركات في وزارة التجارة الاتحادية.

هـ) المشاريع الاستثمارية بجميع أنواعها المرخصة من هيئات الاستثمار.

و) المشاريع الزراعية والحيوانية المرخصة من دائرة الثروة الحيوانية او دائرة الاستثمارات الزراعية او دائرة البيطرة في وزارة الزراعة الاتحادية.

ز) المكاتب العلمية المُرخصة اصولياً من نقابة الصيادلة.

ح) موزعو المصانع العالمية الثابت تعيينهم من تلك المصانع لأغراض العمل في العراق، والوكلاء الذين يؤيد الموزع تعيينهم للعمل في السوق العراقي المرخصين بالعمل أصولياً في العراق.

ط) وكلاء الشركات العالمية المسجلين وفق قانون الوكالة التجارية النافذ.

ي) جميع انواع الشركات والمصانع والمعامل والمشاريع المرخصة في اقليم كوردستان العراق بعد تقديم ما يتثبت التأسيس او الترخيص من الجهات القطاعية ذات العلاقة مترجمة الى اللغة العربية ترجمة قانونية

5. يلتزم البنك المركزي بتغطية الطلبات كافة على الدولار نقدا وتحويلات خارجية لكل الاغراض المشروعة وبذلك يصبح كل بيع بسعر اعلى من السعر الرسمي عملا يستهدف المضاربة او لتغطية نشاط غير مشروع، ويلتزم البنك المركزي العراقي بتعويض المستفيدين (المستوردين) مبلغ الفرق الذي يزيد عن السعر الرسمي المقرر، ويتم استقطاع هذا الفرق من حساب المصرف المخالف لدينا.
6. ستصدر قريبا حزمة أخرى مهمة لتحقيق استقرار سعر الصرف والمستوى العام للاسعار.
7. يعكف البنك المركزي العراقي على دراسة مقترحات وسيناريوهات مختلفة تتعلق بسعر الصرف الرسمي.

الأنواء الجوية: انخفاض بدرجات الحرارة بدءاً من الثلاثاء المقبل

بغداد/ الزوراء:

أعلنت هيئة الأنواء الجوية، امس السبت، حالة الطقس في البلاد للأيام المقبلة، فيما توقعت انخفاضاً في الحرارة لعدة درجات بدءاً من يوم الثلاثاء المقبل.

وذكر بيان للهيئة، تلقته "الزوراء": أن "طقس اليوم الأحد سيكون في المنطقة الوسطى صحواً مع بعض الغيوم، ودرجات الحرارة مقاربة لليوم السابق، أما المنطقة الشمالية فالطقس سيكون غائماً ممطراً كما تتساقط الثلوج في بعض الأماكن منها، ودرجات الحرارة تنخفض قليلاً عن اليوم السابق، فيما سيكون الطقس في المنطقة الجنوبية صحواً مع بعض الغيوم، ودرجات الحرارة ترتفع قليلاً عن اليوم السابق".

وأشار إلى أن "يوم غد الاثنين سيكون الطقس في المنطقة الوسطى غائماً جزئياً الى غائم مع فرصة لتساقط أمطار خفيفة، ودرجات الحرارة ترتفع قليلاً عن اليوم السابق، فيما سيكون الطقس في المنطقة الشمالية غائماً مع تساقط أمطار متوسطة الشدة تكون رعدية أحياناً كما تتساقط الثلوج في بعض الأماكن منها خاصة أقسامها الشمالية، ودرجات الحرارة ترتفع قليلاً عن اليوم السابق، أما المنطقة الجنوبية فالطقس سيكون غائماً جزئياً الى غائم مع فرصة لتساقط أمطار خفيفة، ودرجات الحرارة مقاربة لليوم السابق".

وأوضح أن "الثلاثاء المقبل سيكون الطقس في المنطقة الوسطى صحواً الى غائم جزئي، ودرجات الحرارة تنخفض عدة درجات عن اليوم السابق، فيما سيكون الطقس في المنطقة الشمالية غائماً مع تساقط أمطار متوسطة الشدة تكون رعدية أحياناً كما تتساقط الثلوج في بعض الأماكن منها، ودرجات الحرارة تنخفض عدة درجات عن اليوم السابق، أما المنطقة الجنوبية فالطقس سيكون صحواً الى غائم جزئي، ودرجات الحرارة مقاربة لليوم السابق".

ولفت إلى أن "الحالة الجوية ليوم الأربعاء القادم سيكون الطقس في المنطقة الوسطى صحواً، أما المنطقة الشمالية فالطقس سيكون غائماً مع تساقط أمطار متوسطة الشدة كما تتساقط الثلوج في بعض الأماكن منها، فيما سيكون الطقس في المنطقة الجنوبية صحواً، ودرجات الحرارة تنخفض قليلاً عن اليوم السابق في جميع مناطق البلاد".

تعلـــن الشركة العامة لتسويق الادوية والمستلزمات الطبية

عن اعلان ملحق المناقصة (Med- 3-2023)

والذي يتضمن تمديد تاريخ الغلق (اسبوع واحد) ليكون الغلق

٢٠٢٣/٢/١٢ بدلا من ٢٠٢٣/٢/٥ على موقعنا الالكتروني

www.kimadia.iq .

الاعلان / دعوة عامة

جمهورية العراق
معهد التدريب النفطي - بغداد

م : [المناقصة المرقمة ١/ مناهج /٢٠٢٣ مشروع تنفيذ اعمال تأهيل قسم المناهج – الموازنة التشغيلية لعام ٢٠٢٣]

١. يسر [معهد التدريب النفطي - بغداد] دعوة مقدمي العطاءات المؤهلين وذوي الخبرة لتقديم عطاءاتهم للعمل[تنفيذ اعمال تأهيل قسم المناهج].
٢. ان المناقصة لهذا المشروع نشرت في الصحف الوطنية (صحيفة الصباح ، صحيفة طريق الشعب ، صحيفة الزوراء) .
٣. على مقدمي العطاءات المؤهلين والراغبين في الحصول على معلومات اضافية الاتصال [معهد التدريب النفطي/بغداد على العنوان الالكتروني (www.bagoti.edu.iq) أو (boti@bagoti.edu.iq)] خلال [ساعات الدوام الرسمي من الساعة ٨ صباحا الى الساعة ١ بعد الظهر] وكما موضحة بالتعليمات لمقدمي العطاءات.
٤. متطلبات التاهيل المطلوبة أ-الوثائق الخاصة بتأسيس الشركة أو المكتب كاملة ومصدقة من دائرة تسجيل الشركات في وزارة التجارة.

ب-يلتزم مقدمي العطاء بارفاق كافة المستمسكات الشخصية الخاصة (هوية الاحوال المدنية او البطاقة الموحدة ،بطاقة السكن،مع تثبيت العنوان الكامل ورقم الهاتف والبريد الالكتروني واسم وعنوان الشخص المسؤول عن متابعة المراسلات الرسمية التي تخص المقاولة).

ج-يلتزم مقدمي العطاء بتقديم (شهادة التأسيس-عقد التأسيس-النظام الداخلي للشركة-كتاب تخويل بالمراجعة والتوقيع-هوية تصنيف المقاولين لغاية الدرجة العاشرة (انشائية-كهربائية-ميكانيكية) صادرة من وزارة التخطيط نافذة لعام ٢٠٢٣ -هوية اتحاد المقاولين نافذة لعام ٢٠٢٣ - - شهادة ممارسة المهنة-عقد الشركة أو المشاركة مع وصل شراء المناقصة) ولاتخضع العطاءات لاعطاء الافضلية لمقدمي العطاء المحليين.

د-يلتزم مقدمي العطاء بتقديم ما يثبت حجب البطاقة التموينية في حالة شموله بحجب البطاقة التموينية.

هـ-كتاب عدم ممانعة من الدخول في المناقصات صادر من الهيئة العامة للضرائب معنون الى معهد التدريب النفطي / بغداد على أن يلتزم المناقص بجلب ما يؤيد براءة ذمته عند احالة المناقصة بعهدته وتقديم الهوية الضريبية والرقم الضريبي .

و- جلب براءة ذمة صادرة من وزارة العمل – دائرة التقاعد والضمان الاجتماعي يؤيد شمول العاملين بالضمان الاجتماعي .

ز-على مقدمي العطاء بيان مؤهلات الجهاز الفني والأختصاصيين المتفرغين وغير المتفرغين ويتم الألتزام بهم اثناء تنفيذ المشروع ولايجوز استبدال هذه الكوادر الا بموافقة صاحب العمل.

ح-يودع مقدم العطاء الذي تحال عليه المناقصة تأمينات حسن التنفيذ بنسبة ٥% من مبلغ العقد بموجب خطاب ضمان صادر من مصرف معتمد في العراق / بغداد (حصراً) ولا تطلق الا بعد صدور شهادة القبول وتصفية الحسابات النهائية.

ط - على مقدم العطاء توفير السيولة النقدية[1] البالغة (٣٢,٩٣٦,٠٠٠) دينار اثنان وثلاثون مليون وتسعمائة وستة وثلاثون الف دينار عراقي فقط لا غير وخلال مدة (سنة قبل تاريخ الغلق).

ي – على مقدمي العطاءات اثبات توفر العاملين للمناصب الرئيسية لتنفيذ العقد وبعقود رسمية صادرة من نقابة المهندسين العراقيين ومصدقة لعام ٢٠٢٣.

ك – على مقدم العطاء تقديم نسخة اصلية من العطاء ونسختان طبق الاصل مختومة جميعها بختم الشركة الحي ويقوم مقدم العطاء بوضع النسخة الاصلية في غلاف منفصل ويتم تأشيره بعبارة نسخة اصلية ووضع كل نسخة من النسخ الاضافية في غلاف منفصل يتم تأشير كل مغلف بعبارة نسخة اضافية وتوضع هذه المغلفات الاصلي والاضافي في مغلف واحد .

٥. بامكان مقدمي العطاء المهتمين شراء وثائق المناقصة بعد تقديم طلب تحريري الى العنوان التالي [معهد التدريب النفطي / بغداد – خلف وزارة العمل] وبعد دفع قيمة البيع للوثائق البالغة [٣٠٠٠٠٠ دينار (ثلاثمائة الف دينارعراقي فقط لا غير)].
٦. يتم تسليم العطاءات الى العنوان التالي [معهد التدريب النفطي/بغداد/شعبة العقود والمشتريات/صندوق العطاءات المحلية] في الموعد المحدد الساعة ١١:٠٠ قبل الظهر بتوقيت بغداد في يوم الثلاثاء المصادف ٢٨ /٢٠٢٣/٢] ، غير مسموح التقديم بالبريد الالكتروني ، العطاءات المتأخرة سوف ترفض وسيتم فتح العطاءات بحضور مقدمي العطاءات او ممثليهم الراغبين بالحضور في العنوان التالي [معهد التدريب النفطي/ بغداد - شعبة ادارة الجودة / الطابق الثاني في بناية الادارة الجديدة) في نفس يوم تاريخ الغلق ، كل العطاءات يجب ان تتضمن ضمان للعطاء [خطاب ضمان بنكي او صك مصدق صادر من مصرف معتمد في العراق / بغداد (حصراً)] وبمبلغ [(٩,٨٨١,٠٠) دينار (تسعة ملايين وثمانمائة وواحد وثمانون الف دينار عراقي فقط لا غير)] كتامينات اولية و تكون فترة نفاذيته لاتقل عن (١٨٠) يوم .
٧ .العناوين المشار اليها انفا هي[العراق – بغداد - وزارة النفط / معهد التدريب النفطي / بغداد الواقع في الوزيرية رقم المبنى (مقاطعة رقم٢ وزيرية) خلف وزارة العمل والشؤون الأجتماعية].
٨. الكلفة التخمينية للمقاولة [(٣٢٩,٣٦٠,٠٠٠) دينار (ثلاثمائة وتسعة وعشرون مليون وثلاثمائة وستون الف دينار فقط لا غير)].
٩ . المعهد غير ملزم بقبول أوطأ العطاءات.
١٠ . في حالة كون تاريخ الغلق عطلة رسمية فأن اليوم الذي يليه سيكون تاريخ غلق المناقصة.
١١ . تخضع هذه المقاولة الى تعليمات تنفيذ العقود الحكومية رقم (٢) لسنة ٢٠١٤ وضوابطها والقوانين والانظمة المعتمدة في جمهورية العراق.
١٢ . يلتزم مقدمي العطاء بملئ القسم الرابع من الوثائق وفي حالة عدم ملئ أية معلومات تخص القسم الرابع يهمل العطاء.
١٣- تكون اسعار العطاء شاملاً لكل الضرائب والكمارك والرسوم وأية اتعاب اخرى .
١٤- مدة التنفيذ : (١٢٠ يوم) تبدأ من من تاريخ المباشرة علماً ان تاريخ المباشرة يبدأ من تاريخ استلام الموقع بعد (٢٤) ساعة من تاريخ توقيع العقد (ضمنها ايام الجمع والعطل الرسمية ب (٧) ساعات يومياً خلال دوام العمل الرسمي) .
١٥ . يكون مقدمي العطاء غير ملزمين بملئ أية وثيقة مثبت عليها ملاحظة (غير مطلوبة) أو (لا ينطبق).
١٦- يحق للمعهد الغاء المناقصة وأعادة ثمن وثائق المناقصة فقط دون المطالبة بأي تعويضات .

الخبير المهندس
وليد جلوب كاظم
مدير المعهد

بعدما أشعل أزمة بين بكين وواشنطن

البنتاغون: منطاد تجسس صيني ثانٍ يحلق فوق أمريكا اللاتينية

واشنطن/ متابعة الزوراء:
أعلن البنتاغون أن منطاد تجسس صينيا ثانيا يحلق فوق أمريكا اللاتينية، بعد رصد منطاد أول في أجواء الولايات المتحدة قبل يوم، فيما كان من المقرر أن يزور بلينكن بكين اليوم الأحد، لإجراء محادثات تهدف إلى الحد من التوترات بين الولايات المتحدة والصين.

وقال المتحدث باسم البنتاغون، بات رايدر، في بيان "نحن على علم بتقارير عن منطاد يحلق فوق أمريكا اللاتينية.. نعتبر أن الأمر يتعلق بمنطاد تجسس صيني آخر"، من دون أن يحدد موقعه بدقة.

وأظهرت صورة جديدة متداولة للمنطاد الصيني الذي أشعل أزمة بين بكين وواشنطن.

ووصفت وزارة الخارجية الأمريكية المنطاد، الذي كان يحلق فوق المجال الجوي الأمريكي على ارتفاع 60 ألف قدم، بأنه "انتهاك واضح" لسيادة الولايات المتحدة، لكنها قالت إنه لن يتم إسقاطه لأنه كان يحلق فوق "عدد من المواقع الحساسة".

وقال مسؤولون أمريكيون إن البالون كبير بما يكفي لدرجة أن تدميره سيؤدي إلى تساقط الحطام، مما يهدد سلامة الناس على الأرض.

وأوضح محللون أن حجم المنطاد يقارب حجم "3 حافلات"، ويمكن تزويده بمعدات عالية التقنية، بما في ذلك الكاميرات وأجهزة الاستشعار والرادار.

وبحسب مسؤولين أمريكيين، حلق المنطاد فوق ألاسكا وكندا قبل أن يظهر فوق ولاية مونتانا الأمريكية، التي تضم عددا من مواقع الصواريخ النووية الحساسة.

وقال مسؤول دفاعي أمريكي كبير إن واشنطن "واثقة للغاية" من أن المنطاد الصيني الذي يحلق على ارتفاع شاهق، كان يطير فوق مواقع حساسة بغية جمع المعلومات.

واعتبرت بكين أن وسائل الإعلام والسياسيين في الولايات المتحدة يستغلون المزاعم الأمريكية حول إطلاق منطاد تجسس صيني، ملقية باللوم على الرياح التي دفعت ما وصفته بأنه منطاد مدني إلى المجال الجوي الأمريكي.

في غضون ذلك، قللت الصين من أهمية إلغاء زيارة وزير الخارجية الأمريكي أنتوني بلينكن بعد أن تسبب بالون صيني ضخم يشتبه في قيامه بمراقبة مواقع عسكرية أمريكية في تعكير العلاقات الدبلوماسية، قائلة إن أيا من الجانبين لم يعلن رسميا عن أي خطة من هذا القبيل.

وقالت الخارجية الصينية في بيان، امس السبت: "في الواقع، لم تعلن الولايات المتحدة والصين مطلقا عن أي زيارة، وقيام الولايات المتحدة بأي إعلان من هذا القبيل هو شيء يخصها، ونحن نحترم ذلك".

كان من المقرر أن يزور بلينكن بكين، اليوم الأحد، لإجراء محادثات تهدف إلى الحد من التوترات بين الولايات المتحدة والصين، وهي أول زيارة رفيعة المستوى من نوعها بعد اجتماع قادة البلدين في نوفمبر الماضي في إندونيسيا. لكن الولايات المتحدة ألغت الرحلة فجأة بعد اكتشاف المنطاد الضخم، على الرغم من ادعاء الصين أنه كان مجرد منطاد لأبحاث الطقس خرج عن مساره.

وسلطت حادثة تحليق المنطاد الصيني فوق الولايات المتحدة الضوء على هذا النوع من المركبات الجوية، على الرغم من نفي بكين أن يكون المنطاد تجسسي.

وتقول الخارجية الصينية إن المنطاد "مدني"، ويستخدم للأبحاث، لاسيما أغراض الأرصاد الجوية.

وورد في بيان الوزارة أن للمنطاد قدرة توجيه محدودة، وأنه انحرف عن مساره المخطط له بسبب الرياح.

تسلم دعوة لزيارة الإمارات

السوداني: العراق ينفق نحو ثلاثة مليارات دولار سنوياً لاستيراد الأدوية

بغداد/ الزوراء:
كشف رئيس مجلس الوزراء، محمد شياع السوداني، امس السبت، عن انفاق نحو ثلاثة مليارات دولار سنويا لاستيراد الادوية، وفيما اشار الى ان القطاع الخاص العراقي قادر على إنتاج أكثر من 250 نوعاً إضافياً من الدواء، تسلم دعوة رسمية لزيارة دولة الامارات.

وذكر المكتب الإعلامي لرئيس الوزراء، في بيان تلقته "الزوراء": أن "رئيس مجلس الوزراء، محمد شياع السوداني، ترأس اجتماعاً ضمّ رابطة منتجي الأدوية في العراق، بحضور وزيري الصحة والصناعة وعدد من المديرين العامّين بالوزارتين وعدد من المستشارين".

وأضاف البيان أن "الاجتماع شهد مناقشة واقع السياسة الدوائية في العراق، وسبل تطوير الصناعة الدوائية ومعالجة عوائق توطينها في العراق".

وأكد رئيس الوزراء أن "الحكومة وضعت الملّف الصحّي في أولويات المنهاج الوزاري، لاسيما ما يتعلق بالجانب الدوائي الذي يحتاج إلى المزيد من إعادة التنظيم في مجال الاستيراد العشوائي للأدوية، لتحقيق أمن دوائي متكامل".

وأشار السوداني إلى "صناعة الأدوية التي تعد من محركات الاقتصاد، وتسهم في توفير فرص العمل، وضرورة توطينها وتطويرها في ظل توجّه حكومي جادّ للإصلاح الاقتصادي"، مؤكداً أن "سوق الأدوية في العراق ينفق نحو ثلاثة مليارات دولار سنوياً لاستيراد الأدوية، وأغلبها لا تخضع للفحص، فيما لا ينتج العراق سوى 10% منها".

وبيّن: "قدرة القطاع الخاص على المساهمة في صناعة الأدوية، بمشاركة الشركات العالمية"، مشيراً إلى "مصنع أدوية سامراء، الذي يعد اسماً لامعاً في الصناعة الدوائية".

وأوضح: "قدرة القطاع الخاص على إنتاج أكثر من 250 نوعاً إضافياً من الدواء بالتعاون مع الشركات العالمية خلال مدة تتراوح من ستة أشهر إلى سنة"، مؤكداً أن "الحكومة ستقدم التسهيلات لاستيراد المواد الأولية، مع تحديد سقف زمني لتطوير المصانع ورفع قدراتها الإنتاجية وفق المواصفات المعتمدة".

في غضون ذلك، قال مكتب رئيس الوزراء في بيان: ان رئيس مجلس الوزراء، محمد شياع السوداني، استقبل مساء أمس وزير العدل في دولة الإمارات العربية المتحدة، عبد الله سلطان بن عواد النعيمي، وسلّم الوزير الإماراتي خلال اللقاء رسالة خطية إلى السوداني من رئيس دولة الإمارات العربية المتحدة الشيخ محمد بن زايد آل نهيان، تضمنت دعوة رسمية إلى سيادته لزيارة الإمارات، من أجل التباحث في تعزيز العلاقات الثنائية بين البلدين، وتوثيق التعاون المشترك، على مختلف المجالات والصعد.

وحمّل رئيس مجلس الوزراء المبعوث الإماراتي شكره وتقديره للدعوة، ووعد بتلبيتها في أقرب وقت ممكن.

كييف: تهديدات موسكو برد انتقامي تبشر بجرائم قتل جماعي

روسيا تعلن القضاء على نحو 200 عسكري أوكراني وتدمير مستودعات وعشرات الآليات

موسكو/ كييف/ متابعة الزوراء:
أعلنت وزارة الدفاع الروسية القضاء على نحو 200 عسكري أوكراني خلال الساعات الماضية، وتدمير مستودعات أسلحة وعشرات الآليات العسكرية، فيما اتهم ميخائيل بودولياك، مستشار مدير مكتب الرئيس الأوكراني، روسيا بعزمها ارتكاب جرائم "قتل جماعي" في بلاده.

وقالت وزارة الدفاع إن القوات الروسية تواصل هجماتها في أكثر من محور، وشنت غارات جوية وقصفا مدفعيا استهدف تشكيلات اللواء 92 ميكانيكي في مناطق كراكمالنو وبريستوف في مقاطعة خاركوف، حيث تم القضاء على 30 جنديا أوكرانيا وتدمير مركبات مصفحة.

وكذلك تواصل القوات الروسية هجماتها بالقرب من منطقة ديروفا، التابعة لجمهورية لوغانسك الشعبية، حيث تم استهداف نقاط تمركز القوات الأوكرانية والقضاء على أكثر من 100 جندي، خلال اليوم الماضي.

وفي اتجاه دونيتسك، ونتيجة للعمليات الهجومية، سيطرت القوات الروسية على خطوط ومواقع ذات أهمية استراتيجية، ونتيجة للقصف المدفعي تم القضاء على نحو 60 جنديا أوكرانيا، وتدمير عدد من الآليات العسكرية ومدفع هاوتزر من نوع "MSTA-B"، ومنظومة مدفعية ذاتية الدفع وقاذفة صواريخ من نوع "غراد".

وفي منطقتي كراماتورسك وغوليدار التابعتين لجمهورية دونيتسك الشعبية، تم تدمير مستودعين للذخيرة والصواريخ.

وفي اتجاه جنوب دونيتسك وزابوروجيه، استهدف الجيش الروسي بقصف مدفعي وحدات تابعة للجيش الأوكراني وتمكن من القضاء على أكثر من 35 جنديا وتدمير دبابة وناقلتي جند مدرعتين ومدفعتي هاوتزر من طراز "MSTA-B".

ولم يتأخر الرد الأوكراني على التهديدات التي أطلقها في وقت سابق أمس، نائب رئيس مجلس الأمن الروسي، ديمتري ميدفيديف.

فقد اتهم ميخائيل بودولياك، مستشار مدير مكتب الرئيس الأوكراني، روسيا بعزمها ارتكاب جرائم "قتل جماعي" في بلاده.

وقال بودولياك في تغريدة عبر حسابه على تويتر إن "تهديدات بعض المسؤولين الروس بشن ضربات انتقامية تؤكد عزمها ارتكاب قتل جماعي وهي محاولة للترويع".

إلى ذلك، جدد التأكيد على أن جزيرة القرم جزء من الأراضي الأوكرانية، قائلا "القانون الدولي واضح.. بمقدور أوكرانيا تحرير أراضيها بأي وسيلة. القرم أوكرانية".

أتى ذلك بعد أن هدد ميدفيديف بتحويل أراضي أوكرانيا إلى "رماد" إذا شنت كييف هجوما على شبه جزيرة القرم، التي أعلنت موسكو ضمها لأراضيها في 2014.

كما أكد أن بلاده "مستعدة لاستخدام جميع أنواع الأسلحة، بما في ذلك الردع النووي".

ولطالما لوح ميدفيديف في السابق باحتمال استعمال موسكو السلاح النووي في حال اضطرت لذلك، في تهديدات قلل من أهميتها العديد من المسؤولين الغربيين، مستبعدين أن ينتهج الكرملين هذا الخيار "الجنوني".

يذكر أن روسيا كانت سيطرت على القرم عام 2014 وضمتها إلى أراضيها، في خطوة لم يعترف بها المجتمع الدولي، فيما أكدت كييف، التي تخوض حربا شرسة مع الروس منذ فبراير الماضي، أنها تسعى لاستعادة شبه الجزيرة.

استنفار أمريكي مع تنامي حضورها في أفريقيا

إخراج فاغنر من السودان وليبيا يتحول إلى هاجس أمريكي

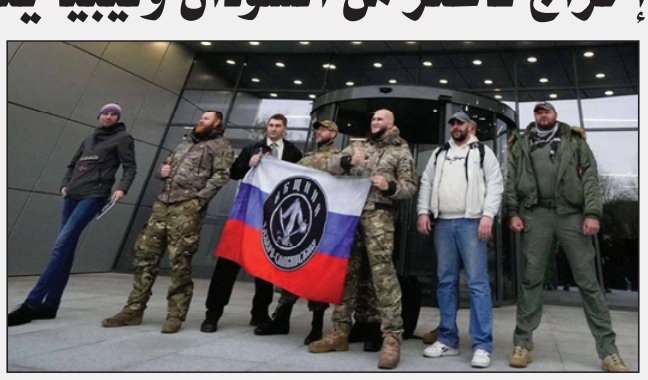

القاهرة/ متابعة الزوراء:
كثفت الولايات المتحدة من ضغوطها على حلفائها في الشرق الأوسط لطرد مجموعة فاغنر الروسية من ليبيا والسودان، حسبما قال مسؤولون إقليميون. وتأتي الجهود الأمريكية بالتزامن مع خطوات واسعة النطاق اتخذتها إدارة الرئيس الأمريكي جو بايدن ضد المجموعة، المرتبطة بالكرملين، من خلال فرض عقوبات جديدة عليها مؤخرا بسبب اتساع دورها في الصراع الأوكراني.

والمجموعة هي مملوكة ليفغيني بريغوزين الحليف الوثيق للرئيس الروسي فلاديمير بوتين. ووصفه البنتاغون بأنه بديل لوزارة الدفاع الروسية. وينفي الكرملين أي صلة بالمجموعة.

وأفاد أكثر من عشرة مسؤولين ليبيين وسودانيين ومصريين، طلبوا عدم الكشف عن هوياتهم لأنهم غير مخولين بمناقشة القضية مع وسائل الإعلام، بأن إدارة بايدن تعمل منذ عدة أشهر مع مصر والإمارات للضغط على القادة العسكريين في السودان وليبيا لإنهاء علاقاتهم مع المجموعة. وقال مسؤول حكومي مصري كبير مطّلع على المحادثات إن المسؤولين الأمريكيين مهووسون بفاغنر التي أصبحت على رأس كل اجتماع.

ولا تعلن المجموعة عن عملياتها، لكن وجودها معروف من التقارير على الأرض وغيرها من الأدلة. وكانت مرتبطة في الأصل بالرئيس السابق عمر البشير في السودان، وتعمل الآن مع القادة العسكريين الذين يشغلون المناصب. كما ترتبط بالقائد العسكري في شرق ليبيا خليفة حفتر في ليبيا.

ونشرت فاغنر الآلاف من عناصرها في دول أفريقية وشرق أوسطية بما في ذلك مالي وليبيا والسودان وجمهورية أفريقيا الوسطى وسوريا. ويقول محللون إن هدفها في أفريقيا يكمن في دعم المصالح الروسية وسط الاهتمام العالمي المتزايد بالقارة الغنية بالموارد. واتهم خبراء حقوقيون يعملون مع الولايات المتحدة في الحادي والثلاثين من يناير المجموعة بارتكاب جرائم حرب وجرائم ضد الإنسانية في مالي، حيث تقاتل إلى جانب القوات الحكومية.

وقالت كاترينا دوكس الخبيرة في شؤون "فاغنر" في مركز الدراسات الإستراتيجية والدولية ومقره واشنطن "تميل المجموعة إلى استهداف البلدان ذات الموارد الطبيعية التي يمكن استخدامها لتحقيق أهداف موسكو، كمناجم الذهب في السودان، على سبيل المثال، حيث يمكن بيع الذهب الناتج بطرق تتجنب العقوبات الغربية".

وكان دور المجموعة في ليبيا والسودان محورا رئيسيا في المحادثات الأخيرة بين مدير وكالة المخابرات المركزية وليام بيرنز ومسؤولين في مصر وليبيا في يناير الماضي.

وقال مسؤولون مصريون إن وزير الخارجية أنطوني بلينكن ناقش أيضا المسألة مع الرئيس عبدالفتاح السيسي في رحلة إلى القاهرة أواخر يناير. واعترف بيرنز بعد أسابيع من الزيارات في خطاب ألقاه الخميس في جامعة جورج تاون في واشنطن أنه كان قلقا بشأن تأثير فاغنر المتزايد في أفريقيا بعد سفره مؤخرا إلى القارة.

وقال إن "هذا تطور غير صحي للغاية ونحن نعمل بجد لمواجهته".

ودعا بيرنز وبلينكن السلطة المصرية إلى المساعدة في إقناع الجنرالات الحاكمين في السودان وقائد الجيش الليبي بإنهاء تعاملاتهم مع فاغنر، حسبما أكد مسؤول مصري مطلع على المحادثات.

وتخضع المجموعة ومؤسسها لعقوبات أمريكية منذ 2017، وأعلنت إدارة بايدن في ديسمبر عن قيود تصدير جديدة لتقييد وصولها إلى التكنولوجيا والإمدادات، واصفة إياها بأنها "منظمة إجرامية عابرة للحدود". وقال مسؤول سوداني كبير إن القادة في السودان تلقوا رسائل أمريكية متكررة حول نفوذ فاغنر المتزايد في الأشهر الأخيرة، عبر مصر ودول الخليج.

وأوضح المسؤول أن عباس كامل مدير المخابرات المصرية نقل مخاوف الغرب في محادثاته في الخرطوم الشهر الماضي مع رئيس المجلس السيادي الحاكم في السودان عبدالفتاح البرهان. وقال المسؤول إن كامل حث البرهان على إيجاد طريقة لمعالجة "استخدام فاغنر للسودان كقاعدة" لعمليات في دول مجاورة مثل جمهورية أفريقيا الوسطى.

وبدأت فاغنر العمل في السودان في 2017، حيث قدمت التدريب العسكري للمخابرات والقوات الخاصة، وللمجموعة شبه العسكرية المعروفة باسم قوات الدعم السريع، وفقا لمسؤولين سودانيين ووثائق اطلعت عليها وكالة أسوشيتيد برس.

ويقود قوات الدعم السريع، التي انبثقت من ميليشيات الجنجويد، الجنرال القوي محمد حمدان دقلو، الذي تربطه علاقات وثيقة بالإمارات والسعودية. ويرسل دقلو قوات للقتال إلى جانب التحالف الذي تقوده السعودية في الحرب الأهلية اليمنية المستمرة منذ فترة طويلة.

وقال مسؤولون إن مرتزقة فاغنر لا يلعبون دورا قتاليا في السودان. لكن المجموعة تقدم تدريبات عسكرية واستخباراتية، بالإضافة إلى مراقبة المواقع وحماية كبار المسؤولين.

ويبدو أن القادة العسكريين السودانيين منحوا فاغنر السيطرة على مناجم الذهب في المقابل. وتظهر الوثائق أن المجموعة قد حصلت على حقوق التعدين من خلال شركات واجهة لها علاقات مع الجيش السوداني القوي وقوات الدعم السريع. وذكر مسؤولون أن أنشطتها تتركز في المناطق الغنية بالذهب التي تسيطر عليها قوات الدعم السريع في دارفور والنيل الأزرق ومحافظات أخرى.

وفرضت وزارة الخزانة الأمريكية عقوبات على شركتين لعملهما كواجهة لأنشطة تعدين، وهما مروي غولد ومالكتها إم إنفست وبحسب وزارة الخزانة، يمتلك بريغوزين كلاهما أو يتحكم فيهما. ولا تزال مروي غولد تعمل في جميع أنحاء السودان على الرغم من العقوبات.

وساعد المرتزقة الروس القوات شبه العسكرية على تعزيز نفوذها في المناطق النائية بالبلاد والعاصمة الخرطوم، حيث تساعد في إدارة صفحات التواصل الاجتماعي المؤيدة لقوات الدعم السريع. ويقع المعسكر الرئيسي لمرتزقة فاغنر في قرية أم دافوك المتنازع عليها على الحدود بين جمهورية أفريقيا الوسطى والسودان، وفقا لنقابة محامي دارفور، وهي مجموعة قانونية تركز على حقوق الإنسان.

وقال غبريل حسبو المحامي وعضو الجمعية "يستطيع أحد الاقتراب من مناطقهم". وعلى المستوى الليبي أجرى بيرنز محادثات في ليبيا مع عبدالحميد الدبيبة رئيس إحدى الحكومتين المتنافستين في ليبيا. كما التقى مدير وكالة المخابرات المركزية مع حفتر في شرق ليبيا، وفقا لمسؤولين في قوات المشير.

التجارة تعلن انطلاق عمليات بيع المواد الغذائية بأسعار تنافسية

بغداد/الزوراء:
أعلنت وزارة التجارة، امس السبت، البدء بعمليات بيع المواد الغذائية بأسعار تنافسية في العاصمة بغداد وعدة محافظات، فيما أشارت الى أن السلة الغذائية مؤمنة للأشهر الثلاثة المقبلة بالنسبة للفقراء. وقال وزير التجارة، اثير الغريري، في مؤتمر صحفي أنه «تم انطلاق عمليات بيع المواد الغذائية بأسعار تنافسية في العاصمة بغداد وعدة محافظات»، مؤكداً ان «قوافل محملة بمواد البيض والحليب والدجاج والطحين انطلقت ببغداد والمحافظات لطرحها في السوق بأسعار تنافسية». وأضاف، أن «منافذ البيع ستشمل جميع المحافظات وبالألف الاطنان وبأسعار مخفضة»، لافتا الى أن «الهدف من هذه الحملات هو توفير المنتجات ودعم الفقراء وليس التنافس مع أصحاب المحل».
وأكد وزير التجارة، أن «هنالك أربعة منافذ في كل من الكرخ والرصافة»، مشيرا الى أن «أرقى أنواع الحنطة ستدخل حيز العمل لدعم الفقراء وموازنة الأسواق». وبشأن سلة الفقراء الغذائية، بين الغريري، ان «السلة الغذائية مؤمنة للأشهر الثلاثة المقبلة بالنسبة للفقراء»، مستدركا بالقول، أن «خطة شهر رمضان ستتضمن توزيع اللحوم والاسماك ومنتجات غذائية أخرى». وذكر الوزير، ان «الهدف من حملتنا هو مكافحة عملية الاحتكار وغلاء الأسعار الذي تسبب بها تجار الازمات»، مجددا تأكيده، ان «حكومتنا.. حكومة خدمات والفئة المستهدفة في خارطة عملنا هو الفقير وإنعاش الاقتصاد الفردي».

تنويه

نشرت جريدة الزوراء بعددها (٧٨٩٢) بتاريخ ٢٠٢٣/٢/٢ إعلان صادر من محكمة الاحوال الشخصية في سوق الشيوخ المرقم ٤٧٠/ش/٢٠٢٢، حيث ذكر اسم المدعي عليه (حسين مزهر شومان) خطأ، والصحيح هو (حسين مزهر تومان).
لذا اقتضى التنويه..

أكدت أنه القانون الالزامي الأول الذي يطبق في العراق

الصحة: سنبدأ بتطبيق قانون الضمان الصحي خلال 6 أشهر

بغداد/الزوراء:
أكد وزير الصحة، صالح الحسناوي، امس السبت، أن تطبيق قانون الضمان الصحي بصورة فعلية ستبدأ خلال ٦ أشهر، فيما أشار الى القانون الأخير هو القانون الالزامي الاول الذي يطبق في العراق.
وقال الحسناوي في مؤتمر صحفي، إن «قانون الضمان الصحي هو القانون الالزامي الأول الذي يطبق في العراق».
وشدد الوزير على «ضرورة تكاتف الجميع من أجل إنجاح القانون»، مؤكدا أن «القانون هو من أولويات حكومة السوداني بمنهاجه الحكومي».
وبين الحسناوي، أن «تطبيق قانون الضمان الصحي بصورة فعلية ستبدأ خلال ٦ أشهر».
وفي وقت سابق، أكد وزير الصحة، أن قانون الضمان الصحي سيتحمل كافة تكاليف الخدمات الصحية للمشمولين في الرعاية الاجتماعية، فيما أشار الى انطلاقه بصورة تجريبية خلال العام الحالي.
وقال الحسناوي في مؤتمر إطلاق استمارة الضمان الصحي، إن «الحكومة عازمة على تنفيذ قانون الضمان الصحي»، لافتا الى أنه «سنبدأ مع انطلاق العام الجديد بإطلاق الاستمارة الالكترونية للتسجيل».
وأضاف، أن «الضمان الصحي سيتحمل كافة تكاليف الخدمات الصحية للمشمولين في الرعاية الاجتماعية، وهذا المرة الأولى التي تحدث في العراق»، لافتا الى أن «الموظف الذي يشترك بنسبة ١ بالمئة بالضمان من راتبه ستقدم له الخدمة ولكافة عائلته فردا فردا».
وأشار وزير الصحة الى، أن «تكلفة العملية اذا كانت ٥ ملايين دينار مثلا، فان المشترك بالضمان الصحي سيدفع ٢٥ بالمئة منها والضمان تتحمل ٧٥ بالمئة»، مبينا أن «الضمان سيتحمل كافة التكاليف الصحية للمريض».

العمليات المشتركة : استمرار التعاون مع قوات الاقليم في مناطق الاهتمام الامني

بغداد/الزوراء:
اكدت قيادة العمليات المشتركة استمرار العمليات النوعية والتعاون المشترك مع قوات اقليم كردستان ، خاصة في المناطق ذات الاهتمام الامني المشترك.
وقال المتحدث باسم القيادة اللواء تحسين الخفاجي في تصريح صحفي : «يوجد عمل كبير بهذا المجال ، فلدينا لواءان تم تشكيلهما ، وسيتم نشرهما في المناطق الفاصلة بين القوات الاتحادية وقوات الاقليم ، للقيام بعملات امنية مشتركة».
واكد الخفاجي : «ان العمليات المشتركة بين القوات الاتحادية وقوات البيشمركة ، ما زالت مستمرة ضد الارهاب ، وعلى الحدود مع تركيا لملاحقة المهربين ، وملاحقة التنظيمات الارهابية ، وتبادل المعلومات الاستخبارية ، ومكافحة الارهاب بشكل مشترك».
ولفت الى : «ان ما تم التخطيط له من ستراتيجية العمل في قيادة العمليات المشتركة بالتعاون والتنسيق مع قوات البيشمركة في كافة المجالات ، انجز منذ فترة ومستمر لغاية الان وبعمل جيد جدا».

الحماية الاجتماعية تعلن توفر رعاية طبية مجانية للمستفيدين من خدماتها

بغداد/الزوراء:
أعلنت هيئة الحماية الاجتماعية في وزارة العمل والشؤون الاجتماعية، توفر رعاية طبية مجانية للمستفيدين من خدماتها في بغداد وفي مختلف الاختصاصات.
وقال رئيس الهيئة أحمد الموسوي في بيان تلقته «الزوراء» إن « الوزير وجه ان تكون هناك خدمات طبية بالإضافة إلى الخدمات التي تقدمها الهيئة والخدمة الآن متوفرة بالاختصاصات التالية لسكنة جانب الرصافة (أسنان ، جراحة عامة ، أطفال، نسائية وتوليد، اختصاص كسور استشاري، جراحة الصدر، استشارية جراحة الصدر، استشارية القلب المفتوح، اختصاصي الجهاز التنفسي، تشوهات القلب للأطفال، باطنية، جراحة عامة، جلدية، حديثو الولادة، نسائية وتوليد، تجميلية)».
وأضاف، أن « الخدمة متوفرة بالإختصاصات التالية لسكنة جانب الكرخ (أطفال، مجاري بولية، قسطرة، جراحة بولية، باطنية وقلبية، نسائية و توليد، أمراض القلب، أمراض الغدد الصماء والسكري، استشارية أمراض تنفسية، جملة عصبية، أورام السرطان، اختصاص تخاطب».
ودعا المستفيدين الراغبين بالعلاج إلى «التواصل مع قسم الخدمات الاجتماعية في الهيئة لإحالتهم إلى الأطباء وحسب الاختصاصات المذكورة أعلاه عبر الاتصال على الرقم (٠٧٧٣٤٢٧٨٦٢٧) وخلال أوقات الدوام الرسمي حصرا».
وأكدت الوزارة بحسب البيان، أن «خدماتها الاجتماعية لن تتوقف وسيتم الإعلان عن المزيد منها في الأيام المقبلة خدمة للشرائح المستفيدة من أبناء شعبنا الكريم».

الزراعة تكشف مضامين الاتفاق مع فرنسا وتقدم مقترحاً بشأن الصناعات الغذائية

بغداد/الزوراء:
كشفت وزارة الزراعة، امس السبت، عن مضامين الاتفاق بين العراق وفرنسا الخاص بتنمية الصناعات الزراعية، فيما حدّدت أهداف التصنيع الغذائي وانعكاسه على اقتصاد البلد. وقال مستشار الوزارة مهدي القيسي، في تصريح صحفي إن «الاتفاقية بين العراق وفرنسا الذي وقعها رئيس الوزراء تهدف الى تنمية الصناعات الزراعية التي يقوم بها القطاع الخاص بالدرجة الأساس والمتعلقة بشريحة الفلاحين والمزارعين والمستثمرين». وأضاف أن «دعم هذه الشرائح تكفل القيام بالعمليات الإنتاجية لدعم اقتصاد العراق، والشرائح العاملة بهذا القطاع»، مشددا على «ضرورة تشكل شركات متخصصة للقيام بالصناعات الغذائية وإسنادها بالتسويق الزراعي». وبين القيسي أن «التسويق الزراعي يحتاج الى الارتقاء بالتسويق العالمي للتخفيف أو تقليل من تلف المحاصيل (سريعة التلف)»، لافتا الى أن «التسويق النظامي يحقق جدوى اقتصادية أفضل للبلاد». وأشار الى أن «التصنيع الغذائي هو ركن أساسي من أركان تطوير القطاع الزراعي والارتقاء باقتصاد البلد، فضلاً عن قدرته على تشغيل اليد العاملة، وتحريك المجتمع والصناعة والتجارة والنشاطات الأخرى»، مؤكداً أن « أبرز النقاط التي يمكن الاستفادة منها في تطوير الصناعات الزراعية هو تقليل التلف وزيادة القيمة الاقتصادية والحفاظ على القيمة الغذائية في البلاد».

تحذيرات دولية من نزوح سكان نينوى بسبب الجفاف

بغداد/الزوراء:
حذر تقرير بيئي مشترك لمنظمات دولية وعراقية من احتمال نزوح نحو مليوني شخص من سكان المناطق الغربية من محافظة نينوى خلال العقد المقبل، من جراء الجفاف ونضوب مصادر المياه في تلك المناطق، نتيجة احتباس الامطار والجفاف في الموسمين الماضيين.
ووفقاً لتوقعات وزارة البيئة العراقية، فإن أكثر من ٤ ملايين من سكان المناطق الغربية، في محافظة نينوى وتحديداً سكان بلدات سنجار وتلعفر والبعاج، سيرغمهم الجفاف على مغادرة مناطقهم في غضون السنوات السبع المقبلة.
التوقعات هذه، وردت ضمن تقرير مشترك لمنظمتي «سوليداريتي» الدولية و «حماة نهر دجلة» العراقية.
وتبعاً لذلك فإن النزوح الكبير سيكون في الغالب نحو مناطق إقليم كردستان العراق.
وتوضح، ليلى محمد أمين، وهي خبيرة في مجال البيئة في حديث صحفي: «بيئة إقليم كردستان تعاني من مشاكل كبيرة في مقدمتها تلوث الهواء والتربة، لذا فإن استقبال أعداد كبيرة من النازحين سيعمق حالة التلوث البيئي في الإقليم، نتيجة لتضاعف كمية النفايات ونضوب المياه، مما يحتم على الجهات المختصة وضع خطط استباقية لمواجهة تلك الحالات».
إقليم كردستان الذي يحتاج بحسب الخبراء إلى العشرات من السدود وخزانات المياه لتأمين احتياجات سكانه، سيواجه نقصاً حاداً في المياه، في حال استقباله نصف الاعداد المتوقعة من النازحين. يقول الخبير في المياه، والمهندس أكرم أحمد، ان : «الإقليم يعاني حالياً من نقص كبير في المياه، ويحتاج لتأمين احتياجاته منها إلى ١٨ سداً عملاقاً، ونحو ٣٥٠ سداً وخزاناً صغيراً للمياه، والذي يستغرق إنشاؤه جميعاً إلى ٨ سنوات من العمل المتواصل وبكلفة تقارب ٧ مليارات دولار، وإلا فإن حدوث موجات النزوح المتوقعة سيخلق كارثة إنسانية وبيئية كبيرة في المنطقة».
ضفتا نهر الزاب الكبير، الذي يغذي الأجزاء الشرقية من سهل نينوى، ومناطق غرب إربيل، قد تكون الوجهة الأمثل للهاربين من القحط والجفاف.
وفي حال صحت التوقعات الواردة في تقرير وزارة البيئة العراقية، فان اقليم كردستان الذي يعاني من شح كبير في موارده المائية سيواجه كارثة بيئية وانسانية خطيرة ينبغي التخطيط لمواجهتها منذ الآن.

تفكيك 5 شبكات تهريب خطيرة في ديالى

ديالى/الزوراء:
اكد قائد عمليات ديالى اللواء الركن علي فاضل عمران، امس السبت، تفكيك ٥ شبكات تهريب خطيرة بسلسلة كمائن نوعية ضمن المحافظة.
وقال عمران في تصريح صحفي ان «قيادة عمليات ديالى نجحت من خلال جهد استخباري بالتنسيق مع الاجهزة السائدة من توجيه سلسلة ضربات موجعة لشبكات التهريب في ديالى بعد تفكيك واعتقال ٥ افراد منها خلال فترة وجيزة».
واضاف، ان «الشبكات كانت تهرب وقود وبضائع وادوية وتشكل خطر على الاقتصاد والصحة معا خاصة وانها تتعامل بمواد فاسدة غير صالحة للاستهلاك البشري».
واشار الى ان «الضربات النوعية لشبكات التهريب قطعت محاولات الاضرار بالاقتصاد الوطني»، لافتا الى ان «جميع الطرق البرية في ديالى مراقبة ولن نسمح باي مواد تهرب».
وكانت الاجهزة الامنية فرضت اجراءات مشددة على الطرق الخارجية لمواجهة محاولات التهريب».

النزاهة: ضبط متهمين استحوذوا على عقارين عائدين للدولة في بابل والديوانية

بغداد/الزوراء:
أعلنت هيئة النزاهة، امس السبت، ضبط متهمين اقترفوا جريمة الاستحواذ على عقارين عائدين للدولة في محافظتي بابل والديوانية.
وذكرت الهيئة في بيان ورد لـ «الزوراء»، أن «فريق من مكتب تحقيق الهيئة في محافظة بابل تمكن من ضبط أحد المتهمين بالاستيلاء على عقار في الحلة واستغلاله للمصلحة الشخصيَّة».
وتابعت الدائرة أن «المتهمين أقدموا على الاستيلاء على عقار ضمن مقاطعة الورديَّة عائد لدائرة عقارات الدولة في الحلة»، لافتةً إلى «قيامهم باستغلاله لمنفعتهم الشخصيَّة كساحة لوقوف ومبيت السيارات وتحصيل المبالغ الماليَّة من المواطنين بشكل مخالف للقانون وبدون أيَّة علاقة قانونيَّة مع الجهة مالكة العقار ».
وفي السياق ذاته، «تمكنت ملاكات مكتب تحقيق الهيئة في الديوانيَّة من ضبط (٣) أشخاص يقومون بجباية أموال من خلال تجاوزهم على ساحة وقوف السيارات المجاورة لمستشفى الديوانية العام العائدة إلى مديريَّة بلديَّة المحافظة».
وأضافت إنه «تم تنظيم محاضر ضبط أصوليَّة، وعرضها رفقة المتهمين على السادة قضاة التحقيق في بابل والديوانيَّة؛ إذ قرر الأول إصدار أمر قبض وتحر بحق متهم آخر»، مشيرةً إلى أن «مذكرات الضبط و القبض صدرت؛ استناداً إلى أحكام المادة (٣٤٠) من قانون العقوبات العراقي».

كركوك تصادق على تعويض 500 عائلة دُمرت منازلها خلال الحرب على داعش

بغداد/الزوراء:
أعلنت محافظة كركوك، امس السبت، عن المصادقة على تعويض ٥٠٠ عائلة دمرت منازلها خلال الحرب على عصابات داعش الإرهابية.
وقال المتحدث الرسمي لمحافظة كركوك مروان العاني في تصريح صحفي: إنه «بجهود حثيثة ومتواصلة من قبل محافظ كركوك راكان سعيد الجبوري، تمت المصادقة على وجبة جديدة من أسماء المتضررين بواقع (٥٠٠) اسم من قبل اللجنة المركزية، واللجنة الفرعية للتعويضات الخاصة بالدور والممتلكات بعد أن خصصت وزارة المالية المبالغ النقدية لأغراض الصرف».
ودعا العاني «المشمولين في التعويضات إلى مراجعة ديوان المحافظة لاستلام الصكوك التي ستوزع على شكل وجبات بواقع (١٠٠) اسم أسبوعيا لحين تسليم جميع المتضررين لاستحقاقاتهم المالية».

بسم الله الرحمن الرحيم

جمهورية العراق
مجلس القضاء الأعلى
رئاسة محكمة استئناف ذي قار
محكمة جنايات ذي قار الهيأة الأولى

العدد: ١٤٥٠
التاريخ: ٢٠٢٣/٢/١

إعلان

الى / المتهمين الهاربين المدرجه اسمائهم ادناه

كونكم مطلوبين لدى هذه المحكمه عن قضايا جنائيه وفق احكام المواد المؤشره ازاء اسم كل واحد منكم وتجهولية محل اقامتكم بالوقت الحاضر قررت المحكمه تبليغكم اعلانا بصحيفتين محليتين يومبتين للحضور في موعد المحكمه المؤشر ازاء اسمائكم لتجيبوا عن التهمه المنسوبه اليكم وبعكسه ستجري محاكمتكم غيابيا وعلنا وفق القانون .

القاضي
موفق نوري جاسم
رئيس محكمة جنايات ذي قار الاتحادية الهيأة الأولى
٢٠٢٣/٢/١

المعاون القضائي
سلام مناري تامر

ت	اسم المتهم	اسم الام	المادة القانونية	تاريخ المحكمة
١	ليث غالب خضيري عباس المياداوي	فاطمه ابراهيم	٤١٢ عقوبات	٢٠٢٣/٣/١٦
٢	احمد هادي عاجل عويد الغزاوي	انعام حبش	٤٠٦ عقوبات	٢٠٢٣/٣/١٦
٣	ادريس كردي حمدان بريسم الهصاري	تقيه غضبان	٤٢١ عقوبات	٢٠٢٣/٣/١٦
	احمد محمد عبود عبد الله الظفه	بتيه بشير	٤٢١ عقوبات	٢٠٢٣/٣/١٦

مظهر محمد: إجراءات المركزي سترفع قيمة الدينار العراقي

بغداد/ الزوراء:

أكد المستشار المالي لرئيس الوزراء، مظهر محمد صالح، امس السبت، أن إجراءات البنك المركزي انعكست إيجابياً على المفاوضات مع الخزانة الأمريكية، مبيناً أن هذه الإجراءات سترفع من قيمة الدينار العراقي.

وقال صالح في تصريح صحفي: إن "الحزمة الإجرائية التي أطلقها البنك المركزي العراقي قبل ساعات هي انعكاس إيجابي لنجاح المفاوضات بين البنك المركزي العراقي والخزانة الامريكية، وتعد تخفيفاً ممنهجاً للقيود المفروضة، وذلك باعتماد الأدوات المصرفية الدولية كقنوات شفافة لانتقال الأموال، وعلى نحو تفصيلي أوسع لإجراء عمليات التحويل الخارجي بين العراق والعالم".

وأضاف أن "التعليمات الصادرة تؤشر تحريراً ممنهجاً للتحويل الخارجي من القيود والتعليمات والأعراف المعتمدة سابقاً على حركات ميزان المدفوعات العراقي، ما سيرفع من قيمة الدينار العراقي بشكل متسارع".

وكشف البنك المركزي العراقي، الجمعة، مضامين لقاء محافظه علي العلاق مع مساعد وزير الخزانة الأمريكية براين نيلسون في تركيا.

وقال المكتب الإعلامي للبنك في بيان تلقته "الزوراء": إن "محافظ البنك المركزي العراقي علي محسن اسماعيل والوفد المرافق له اختتم، مساء امس، في تركيا اجتماعاته مع مساعد وزير الخزانة الأمريكية براين نيلسون والوفد المرافق له"، لافتاً إلى أنه "جرى خلال اللقاء بحث آفاق التعاون والتنسيق بين الجانبين بما يسهم في تحقيق استقرار سعر الصرف في العراق والآليات المرتبطة بذلك".

وأضاف أن "وزارة الخزانة الأمريكية أكدت دعمها لتحقيق الاستقرار الاقتصادي في العراق في إشارة إلى تعزيز ما تم بحثه بين رئيس مجلس الوزراء محمد شياع السوداني والرئيس الأمريكي جو بايدن في الاتصال الهاتفي الذي جرى بينهما في التأكيد على أهمية استقرار العراق للمنطقة".

وتابع أن "وزارة الخزانة الأمريكية أبدت استعدادها للمرونة اللازمة لتحقيق الأهداف المشتركة"، مبيناً أنه "جرى الاتفاق على مواصلة التنسيق والتعاون خلال الاجتماعات المزمع عقدها في العاصمة واشنطن قبل منتصف الشهر الجاري".

دعوات نيابية لتوسيع تصدير الخام إلى أوروبا

بغداد/ الزوراء:

دعتْ لجنة النفط والغاز والثروات الطبيعية في البرلمان وزارة النفط إلى التوجه نحو أسواق أوروبا لتصدير الخام العراقي في ظل تذبذب الطلب من الصين والهند بفعل توجهما نحو السوق الروسية.

وقال عضو اللجنة، صباح صبحي، في تصريح صحفي: إن "العراق يعاني من مشكلة تسويق النفط، خاصة بعد الحرب الروسية ـ الأوكرانية، نتيجة لتغير ملامح الأسواق بعد هذا الحدث."

وأضاف أنّ "دولاً كالصين أو الهند بدأتا تتوجهان لشراء النفط الروسي لأنه أقل سعراً، في حين كان النفط العراقي قبل الحرب هو المنتوج الأكثر رغبة لديهما".

ولفت صبحي إلى أن "العراق يمكن أن يتوجه خلال المرحلة المقبلة إلى أوروبا لتسويق نفطه، إلى جانب دول الخليج والولايات المتحدة الأمريكية التي تعمل في تلك المنطقة."وبيّن أنه "من غير الممكن التحدث عن استخراج النفط أو زيادة إنتاجه من دون وجود دراسة لكيفية تسويقه، إذ يجب أن تقترن خطط رفع الإنتاج مع البحث عن أسواق جديدة للتصدير".

ويمتثل العراق إلى قرارات منظمة البلدان المصدرة للنفط أوبك التي اتفقت مؤخراً على سياسة لخفض الإنتاج وتعديله عند الضرورة بفعل توقعات بتباطؤ النمو الاقتصادي وعوامل أخرى تسهم بدعم الأسواق النفطية.

قفزة بصادرات العراق النفطية إلى أمريكا خلال الأسبوع الماضي

بغداد/ الزوراء:

أعلنت إدارة معلومات الطاقة الأمريكية، امس السبت، ان صادرات العراق النفطية لأمريكا بلغت أكثر من 460 ألف برميل يومياً كمعدل خلال الأسبوع الماضي.وقالت الإدارة في تقرير اطلعت عليه "الزوراء": إن "متوسط الاستيرادات الأمريكية من النفط الخام خلال الأسبوع الماضي من ثمان دول بلغت 6.346 ملايين برميل يوميا مرتفعا بمقدار 1.268 مليون برميل باليوم عن الأسبوع الذي سبقه والذي بلغ 5.078 ملايين برميل يوميا".

وأضافت أن "صادرات العراق النفطية لأمريكا ارتفعت حيث بلغت معدل 469 ألف برميل يوميا الأسبوع الماضي، مرتفعة عن الأسبوع الذي سبقه والذي بلغت الصادرات النفطية لأمريكا بمعدل 195 ألف برميل يومياً.وأشارت إلى أن "أكثر الإيرادات النفطية لأمريكا خلال الأسبوع الماضي جاءت من كندا بمعدل بلغ 3.587 ملايين برميل يومياً، تلتها المكسيك بمعدل 758 ألف برميل يومياً، وبلغت الايرادات النفطية من السعودية بمعدل 640 ألف برميل يومياً، ومن ثم نيجيريا بمعدل 317 ألف برميل يومياً".وفقاً للإدارة، فإن "كمية الاستيرادات الأمريكية من النفط الخام من الاكوادور بلغ معدل 243 ألف برميل يوميا، ومن كولومبيا بمعدل 216 ألف برميل يوميا، ومن البرازيل معدل 114 ألف برميل يوميا، فيما لم تستورد أي كمية روسيا او ليبيا.

نحو 400 مليون دولار مبيعات مزاد العملة في أسبوع

بغداد/ الزوراء:

بلغت مبيعات البنك المركزي العراقي الاجمالية من العملة الصعبة للدولار خلال الأسبوع الماضي نحو 400 مليون دولار.

وذكر مصدر: أن البنك المركزي باع خلال الأسبوع الماضي للأيام الخمسة التي فتح بها المزاد وابتداءً من يوم الأحد ولغاية الخميس مقدار 395 مليونا و86 ألفا و 279 دولارا بمعدل يومي بلغ 79 مليونا و13 ألفا و655 دولارا منخفضا بنسبة 9.2% عن الأسبوع الذي سبقه.

واضاف ان اعلى مبيعات للدولار خلال الأسبوع الحالي كان ليوم الاربعاء حيث بلغت المبيعات فيه 105 ملايين و115 ألفا و 216 دولارا، فيما كانت أقل المبيعات ليوم الاحد التي بلغت فيه المبيعات 63 مليونا و 335 ألفا و80 دولارا.

واشار الى ان المبيعات ذهبت على شكل نقدي وحوالات للخارج لتمويل التجارة الخارجية، فيما بلغ سعر بيع الدولار المحول لحسابات المصارف في الخارج، اضافة الى البيع النقدي 1460 دينارا لكل دولار.

اتخذ عدة إجراءات لتسهيل التجارة الخارجية واستيراد السلع بالسعر الرسمي

البنك المركزي يكشف عن اجتماع مقبل بينه وبين الخزانة الأمريكية في واشنطن

بغداد/ الزوراء:

كشف عضو مجلس إدارة البنك المركزي العراقي، احمد بريهي، امس السبت، عن وجود لقاء جديد بين محافظ البنك المركزي العراقي علي العلاق مع الجانب الأميركي في واشنطن خلال الأيام المقبلة، مبيناً ان لقاء العلاق ومساعد وزير الخزانة الامريكية براين نيلسون امس الجمعة في انقرة، كان إيجابيا للغاية.

وقال بريهي في تصريح صحفي: ان "لقاء محافظ البنك المركزي على العلاق بمساعد وزير الخزانة الامريكية براين نيلسون بعث تفاؤل كبير لدى المتخصصين كونه سيهم وبشكل سريع بانخفاض سعر صرف الدولار ".

وأضاف ان "اللقاء تمهيدي للاجتماع المقبل الذي سيجمع العلاق بوزير الخزانة الامريكية في واشنطن قريبا".

مشيرا الى "انه لغاية الآن لم نطلع بشكل كامل على التفاصيل الكاملة للاجتماع ".

من جهته، اعلن مدير فرع البنك المركزي في البصرة، قاسم رهيف، امس السبت، عن تقديم تسهيلات كبيرة من اجل تسهيل عملية التجارة الخارجية واستيراد السلع بالسعر الرسمي للعملة الصعبة بالاعتماد على فاتورة يقدمها التاجر الى البلد.

وقال رهيف في حوار اطلعت عليه "الزوراء": إن "البنك المركزي كان قد اتخذ عدة إجراءات لتسهيل عملية التجارة من الخارج، من خلال تقديم فواتير التجار الى أحد المصارف التي تدخل إلى نافذة بيع العملة، ويتم تحويل هذه المبالغ بالسعر الرسمي، لكن العجيب في الامر ان التجار لا يقدمون على هذا الإجراء"، متسائلاً بالقول "إذا كان التاجر يستورد السلع من الخارج بالسعر الرسمي، فما الداعي من ارتفاع اسعار هذه السلع".

وأضاف ان "بعض التجار مارسوا تجارتهم بهذه الإجراءات، بينما عزف الآخرون عنها"، مؤكداً ان "البنك لا يستطيع اقتياد التجارة وإدخالهم الى نافذة العملة، ما يعني ان تقلب سعر الدولار يبقى بيد التاجر نفسه او بيد المضاربين بالعملة الصعبة".

وأشار رهيف الى إن "البنك المركزي يطلب من التاجر تقديم فاتورة وبأسعار مقبولة من اجل تسهيل عملية التجارة الخارجية، لتقديم السلع والخدمات داخل العراق، وكل ما على التاجر تقديم المستندات الاصولية التي تؤيد عملية التجارة الحقيقية من أجل ان يتقبلها البنك المركزي وبعدها يقوم بتحويل المبالغ بالسعر الرسمي الى الجهة التي يستورد منها".

وتابع ان "هذا الاجراء مضى عليه بعض التجار، بينما عزف الاخرون عنه، رغم حثهم على هذه العملية من خلال لقاء جمع فرع البنك المركزي مع مجموعة من التجار في احدى مولات المحافظة"، مبينا ان "الامر متروك الى التجار نفسهم، فمن غير المعقول ان يقوم البنك المركزي باقتياد التجار للدخول الى نافذة بيع العملة".

أكدت أن ارتفاع سعر الصرف لا يتعلق بإقرار قانون الموازنة

المالية النيابية تكشف عن مناقشات حكومية لبيع الدولار للتجار بسعر 1350 دينارا

بغداد/ الزوراء:

كشفت اللجنة المالية النيابية، امس السبت، عن طرح رئيس الوزراء محمد شياع السوداني "فكرة" بيع الدولار الأمريكي للتجار والمستثمرين بمبلغ 1350 دينار عراقي للسيطرة على السوق واستقرار سعر الصرف، مشيرة الى مناقشة هذه الفكرة في مجلس الوزراء.

وقال عضو اللجنة، جمال كوجر، في تصريح صحفي: ان "التجار والمستثمرين بحاجة إلى الدولار، وعند ذهابهم إلى المصارف يجب أن يكون لهم سعر مختلف عن السعر الرسمي"، معتبرا انه "ينبغي أن يكون هناك سعر حكومي جاد للمستثمرين".

وأضاف إن "السعر الرسمي الحالي 1470 دينارا للدولار الواحد، إلا أن الإقبال على الدولار قليل ويجب أن يكون هناك سعر ثابت للتجار والمستثمرين مختلف لزيادة الإقبال على الدولار"، مشيرا إلى أن "السعر يجب ان يكون بسعر 1350 دينارا الدولار الواحد، بهذه النتيجة فإن الكل سيتوجه إلى المصارف لشراء الدولار".

وأوضح عضو اللجنة المالية النيابية ان "بيع الدولار الواحد بـ 1350 دينارا فكرة متداولة، وليس مقترحاً، وقد ناقشها رئيس الحكومة محمد شياع السوداني في اجتماع مجلس الوزراء، وقد وافق محافظ البنك المركزي على الفكرة".

من جانب متصل، اوضح عضو اللجنة المالية النيابية، مصطفى الكرعاوي، أمس السبت، ان ارتفاع سعر صرف الدولار لا يتعلق بإقرار الموازنة، مبيناً ان هنالك إجراءً اخر يحدد واردات البلد بالدينار العراقي.

وقال الكرعاوي في تصريح صحفي: ان "مسألة ارتفاع اسعار صرف الدولار لا تتعلق بالموازنة، وإنها معنية في الاستقرار الاقتصادي من ناحية صرف المستحقات وتفعيل الحركة الاقتصادية في البلاد من ناحية تفعيل الجانب الاستثماري وغيره من الامور".

وتابع ان "سعر الصرف يتعلق في اجراءات البنك المركزي وتعاملاته، وهنالك اجراء اخر يحدد واردات البلد بالدينار العراقي باعتماد سعر الصرف المثبت على قانون الموازنة".

وأعلن البنك المركزي العراقي، امس الجمعة، أن الخزانة الأمريكية أبدت استعدادها للمرونة اللازمة لتحقيق "الأهداف المشتركة"، والاتفاق على مواصلة التنسيق والتعاون خلال الاجتماعات المزمع عقدها في العاصمة واشنطن قبل منتصف الشهر الحالي، وذلك عقب اختتام محافظ البنك المركزي علي محسن اسماعيل والوفد المرافق له في تركيا اجتماعاته مع مساعد وزير الخزانة الامريكية براين نيلسون والوفد المرافق له.

وأصدر البنك المركزي العراقي، الجمعة، الحزمة الثانية من تسهيلات تلبية الطلب على الدولار، في جانبي النقد والتحويلات الخارجية.

وارتفع سعر الدولار مقابل الدينار بشكل غير مسبوق مؤخرا بسبب الإجراءات التي فرضتها الولايات المتحدة الأمريكية للحد من تهريب العملة من العراق.

وكان البنك المركزي العراقي، قد أعلن يوم الاثنين (19 من شهر كانون الثاني) الحزمة الاولى من القرارات التي من شأنها أن تعيد سوق العملة الأجنبية إلى وضعه الطبيعي بعد الارتفاع الذي طرأ عليها.

العراق ثاني دولة عربية تقتني أكبر كمية من الذهب في 2022

بغداد/ متابعة الزوراء:

افاد مجلس الذهب العالمي بأن العراق ثاني دولة عربية تقتني أكبر كمية من الذهب في عام 2022.

وأظهرت البيانات التي أعدها المجلس العالمي للذهب، اطلعت عليها "الزوراء"؛ ان "البنوك المركزية في العالم اشترت العام الماضي 2022 مقدار 1136 طنا من الذهب بقيمة 70 مليار دولار وسجلت بذلك رقما قياسيا في 55 عاما".

واوضحت ان "حجم المشتريات من الذهب ازداد في النصف الثاني من العام الماضي في الفترة من تموز الى كانون الاول 2022، حيث استحوذت البنوك المركزية على 862 طنا، فيما اشترت 274 طنا فقط في النصف الأول من العام".ووفقا لكبير المحللين في المجلس العالمي للذهب، فإن "الكثير من مشتريات البنوك المركزية كانت مدفوعة بحقيقة ان السبائك ينظر اليها انها ملاذ آمن في الأوقات المضطربة ومن المتوقع أن تحتفظ بقيمتها على الرغم من التغيرات الجيوسياسية خلافا للعملات والسندات الأكثر تقلبا".

وبحسب بيانات المجلس، فإن "معظم مشتريات البنوك المركزية جاءت من الأسواق الناشئة، بما في ذلك الصين وتركيا ومصر والعراق التي تمتلك تقليديا احجام سبائك اقل من البنوك الغربية" .

واظهرت البيانات ان "مصر جاءت كأكبر مشتر للذهب من بين الدول العربية حيث اشترت 44.6 طنا، وجاء العراق ثانيا بكمية 33.97 طنا ومن ثم الإمارات ثالثا بكمية 18.5 طنا".

المعدن الأصفر يسجل تراجعا في محال الصاغة

بغداد/ الزوراء:

انخفضت أسعار الذهب "الاجنبي والعراقي في الأسواق المحلية بالعاصمة بغداد، وفي اسواق اربيل عاصمة اقليم كردستان بشكل كبير، امس السبت.

وقال مصدر: إن أسعار الذهب في أسواق الجملة بشارع النهر في العاصمة بغداد سجلت، صباح امس، سعر بيع للمثقال الواحد عيار 21 من الذهب الخليجي والتركي والأوربي 421 الف دينار، وسعر الشراء 417 الف دينار، فيما كانت اسعار الذهب ليوم الخميس الماضي 460 الف دينار للمثقال الواحد.

وأشار إلى أن سعر بيع المثقال الواحد عيار 21 من الذهب العراقي سجل انخفاضا ايضا عند 391 الف دينار، وبلغ سعر الشراء 387 ألفا.

وفيما يخص أسعار الذهب في محال الصاغة، فإن سعر بيع مثقال الذهب الخليجي عيار 21 يتراوح بين 420 الف دينار و 430 ألفاً، فيما تراوح سعر البيع مثقال الذهب العراقي بين 390 الفاً و 400 الف دينار.

أما اسعار الذهب في اربيل فقد شهدت انخفاضا كبيرا أيضا، حيث بلغ سعر بيع مثقال ذهب عيار 24 بيع 450 الف دينار، وسجل عيار 22 بيع 490 الف دينار وسجل عيار 21 بيع 435 الف دينار، فيما سجل عيار 18 بيع 370 الف دينار.. ويساوي المثقال الواحد من الذهب (خمسة غرامات).

أكدت دعمها لجهود الحد من السوق الموازي والتحويلات غير الشرعية

رابطة المصارف: حزمة الإجراءات الجديدة للمركزي ستسهم في استقرار سعر الصرف

بغداد/ الزوراء:

أكدت رابطة المصارف الخاصة العراقية، امس السبت، دعمها الجهود الحكومية وحزمة الإجراءات الجديدة التي أصدرها البنك المركزي لتسهيل تمويل التجارة الدولية، مما يساهم في رفع قيمة الدينار العراقي امام الدولار وبشكل مباشر وتدريجي ومع توفير المواد والبضائع في السوق المحلية.

وقالت الرابطة في بيان صحفي امس: إن حزمة الاجراءات الجديدة التي أصدرها البنك المركزي العراقي، لتسهيل تمويل التجارة الدولية، وتنظيم عملها وفقاً للمتطلبات الدولية، ستساهم في استقرار سعر الصرف، والحد من السوق الموازي والتحويلات غير الشرعية.

وأضافت: ان المصارف الخاصة جاهزة لتنفيذ جميع تعليمات البنك المركزي، وذلك لامتلاكها البنى التحتية اللازمة، والتزاماً بالتعليمات من خلال فتح الحسابات وتوفير الوثائق الرسمية لاستيراد البضائع، من قبل الفئات المختلفة ومنها الشركات والشركات البسيطة المسجلة في الغرف التجارية وأصحاب المعامل والمصانع والمشاريع الزراعية والاستثمارية اضافة الى المكاتب العلمية والشركات في اقليم كوردستان.كما دعت رابطة المصارف قطاع الاعمال والتجار للتعامل مع المصارف بشكل مباشر من خلال فتح الحسابات والاعتمادات المصرفية والتحويلات الاصولية والاستفادة من الميزات واسعار الصرف الرسمية وبدون وسيط او طرف ثالث او استخدام القنوات غير المرخصة والصرافة، إذ ستجري عملية التحويل بعد التحقق من المتطلبات الاصولية والتحقق من قوائم الحظر والعقوبات.

وأضافت: ان القطاع المصرفي عازم على تنفيذ هذه الحزمة من القرارات بشكل انسيابي وميسر وتبسيط الاجراءات ضمن الضوابط وتوسيع شبكة التعامل مع التجار خصوصاً من خلال جميع الفروع في المحافظات، اضافة الى تكثيف حملات التوعية للجمهور على اليات فتح الحساب وضوابط التحويل الخارجي.وأعلن البنك المركزي العراقي، الجمعة، أن الخزانة الأمريكية أبدت استعدادها للمرونة اللازمة لتحقيق "الأهداف المشتركة"، والاتفاق على مواصلة التنسيق والتعاون خلال الاجتماعات المزمع عقدها في العاصمة واشنطن قبل منتصف الشهر الحالي، وذلك عقب اختتام محافظ البنك المركزي علي محسن اسماعيل والوفد المرافق له في تركيا اجتماعاته مع مساعد وزير الخزانة الامريكية براين نيلسون والوفد المرافق له.

وأصدر البنك المركزي العراقي، الجمعة، الحزمة الثانية من تسهيلات تلبية الطلب على الدولار، في جانبي النقد والتحويلات الخارجية.

وارتفع سعر الدولار مقابل الدينار بشكل غير مسبوق مؤخرا بسبب الإجراءات التي فرضتها الولايات المتحدة الأمريكية للحد من تهريب العملة من العراق.

وكان البنك المركزي العراقي، قد أعلن يوم الأثنين 19 من شهر كانون الثاني، عن الحزمة الاولى من القرارات التي من شأنها أن تعيد سوق العملة الأجنبية إلى وضعه الطبيعي بعد الارتفاع الذي طرأ عليها.

الزوراء
الرياضي
العدد: 7893 الأحد 5 شباط 2023
www.alzawraapaper.com
No: 7893 Sun 5 Feb 2023

أصفر وأحمر

بارك رينجرز يحرم أوراها من المشاركة مع منتخب الشباب في بطولة آسيا

بغداد/ متابعة الزوراء:
منع كوينز بارك رينجرز الإنجليزي قائدَ الفريق الرديف للنادي، إلكسندر أوراها، من أداء مهمة وطنية. ورفض النادي الإنجليزي السماح لأوراها بالمُشاركة في كأس آسيا مع مُنتخب شباب العراق، والتي تنطلق في أوزبكستان مطلع آذار المُقبل.وبات رفض النادي الإنجليزي صدمة قوية للمنتخب العراقي وجهازه الفني، بقيادة عماد محمد، الذي كان يعول كثيرًا على قيادة أوراها لخط الوسط العراقي في البطولة الآسيوية تحت ٢٠ عامًا.وينتظر الجهاز الإداري رد بقية الأندية الأوروبية حول السماح للمحترفين بالتواجد مع أسود الرافدين بكأس آسيا، وأبرزهم أمين الحموي والأي فاضل.يذكر أن منتخب الشباب سيلعب بالمجموعة الأولى بكأس آسيا إلى جانب منتخبات أوزبكستان وإندونيسيا والأردن.

اجتمع بكاساس وشنيشل

درجال: الحكومة حريصة على النهوض بكرة القدم وتوفير مستلزمات نجاح مشاركات المنتخب الوطني

بغداد/ الزوراء:
بارك رئيسُ الاتحاد العراقيّ لكرةِ القدم عدنان درجال للجهاز الفني للمنتخب الوطني ما تحقق في بطولة خليجي ٢٥ والتتويج باللقب، وذلك أثناء اجتماعه بالجهاز الفني الإسباني امس السبت في مقرّ اتحاد الكرة، ومناقشة مستقبل تحضيرات المنتخب للاستحقاقاتِ المقبلة.

وقال درجال: إن المنتخب توفق في البطولة والجهود أثمرت، والمساندة الجماهيريّة الرائعة كان لها ثقلٌ كبيرٌ في دعم اللاعبين، والحصول على اللقب هو الخطوة الأولى ضمن خطواتِ الاتحاد التي رسمها في التعاقد مع الجهاز الفني الإسباني ضمن خطة طويلة الأمد. لافتاً إلى إن الاتحادَ يضع المصلحةَ العامة هدفاً أساسياً في جميع قراراته، وبالتالي التعاقد مع جهاز فني شاب كان خياراً مدروساً لأننا نعمل للمستقبل، حيث سنركز خلال الفترةِ المقبلة على دوري المحترفين اللائيفا والفئات العمريّة ضمن برنامجٍ طموحٍ لتطوير الكرةِ العراقيّة.

وأشارَ إلى: إن الضجة التي أثيرت بشأن تصريح المدرب كاساس مع انطلاقِ بطولة الخليج عندما قال لم يكن لقب بطولة الخليج هدفاً لنا، أجبت بأن التصريح منطقي رغم غضب بعض الإعلاميين، إلا أننا نؤمن بالعمل كمنظومة وهي مَن تأتي بالنتائج لاحقاً، وبالفعل الفريق توجَ باللقب.

وأوضح: إن العمل الجماعي أثمر، حيث كان الجهازُ الفني يعمل على الجوانب الفنيّة، ونحن ساعدنا على توفير المناخ الملائم، ودعمنا الفريقَ معنوياً، والفريق كان على مستوى عالٍ من الانضباط، ولمسنا في عيون اللاعبين الشعورَ بالمسؤوليّة عندما طالبت اللاعبين بأن يسجلوا أسماءهم في السجل الذهبيّ من خلال خطفِ لقب بطولة الخليج.

واستطردَ: علينا ترك الجانب العاطفي، والعمل على مضاعفته، فنحن بحاجة إلى عمل فني رغم أننا حصلنا على أغلب الجوائز في الخليج، مثلاً أفضل لاعب وأعلى معدل تهديفي وأقل فريق دخلت مرماه أهداف، لكن هذا لا يعني أننا في حالةٍ مثالية، بل أن الجهاز الفني أمامه مِشوار لتغيير فكر اللاعبين تكتيكياً خلال الفترة المقبلة.

وطالبَ درجال الجهاز الفني بطرح منهاجه التدريبيّ بشكلٍ كاملٍ وصولاً إلى تصفيات مونديال كأس العالم 2026، وسيتم إرسال المنهاج إلى رئيس الوزراء لتوفير جميع مستلزمات النجاح، لأن الحكومة حريصةٌ على توفير سُبل النهوض بكرة القدم، إذ أننا مقبلون على مرحلةٍ مهمة لأن يكون المنتخب العراقي بالموقع الذي يليق به، ليس فقط على المستويين الخليجي والعربي بل الآسيوي.

واختتمَ رئيس الاتحاد درجال حديثه بالقول: لابدَ من وضع استراتيجيّة للنهوض بالكرةِ العراقيّة في الفترة المقبلة، سيكون هناك توافق عملٍ ما بين رابطةِ الدوري الإسباني اللائيفا مع الجهاز الفني لتحديدِ مواعيد دوري المحترفين بما يصب في مصلحةِ المنتخبات الوطنيّة، وكذلك تطوير الفئات العمريّة لأمد طويل، وبالتالي سنوسع عملَ المدربين المحترفين وفق الاستراتيجيّة التي نؤمن بها من أجل تطوير الكرةِ العراقيّة.

وناقشَ درجال مع مدرب المنتخبِ الوطني كاساس ومدرب المنتخبَ الأولمبي راضي شنيشل المرحلةَ المقبلة للمنتخبين، وكذلك حسم مشاركتنا في بطولةِ غرب آسيا في شهر آذار المقبل في الإمارات، وسيحسم الاتحاد ذلك بوقتٍ لاحق.

وشدّد درجال على ضرورةِ توفير كل ظروف التحضير للمنتخباتِ الوطنيّة، وتسهيل مهامها للحفاظ على منهاجنا في التقدم والتطوير من خلال استثمار أيام الفيفا، وإقامة المعسكرات التدريبيّة وفق البرامج التي تقدمها.

الفارس عمر حسون يحرز المركز الثاني في بطولة الشارقة الدولية

بغداد/ الزوراء:
حقق الفارس عمر فلاح حسون المركز الثاني في بطولة الشارقة الدولية لفعالية قفز الحواجز فئة النجمة الواحدة بارتفاع ١٣٠ سم، وجاء تحقيق هذا الفوز بعد منافسة شديدة شهدتها البطولة بتواجد نخبة من الفرسان
وقدم الفارس عمر فلاح حسون شكره و تقديره للدكتور عقيل مفتن رئيس الاتحاد العراقي للفروسية لتواجده شخصياً، ومتابعة مشاركة فرسان العراق في مختلف البطولات الدولية وتقديمه الدعم اللازم بهدف وصول فرسان العراق الى منصات التتويج .

تحديد موعد انطلاق دوري الكرة الشاطئية لمجموعتي الفرات الأوسط والجنوبية

بغداد/ الزوراء:
قررت لجنةُ كرة الصالات والشاطئيّة في الاتحادِ العراقيّ لكرةِ القدم تحديدَ موعد انطلاق دوري الكرة الشاطئيّة (مجموعة الفرات الأوسط) و (المجموعة الجنوبية)، إذ تنطلق مرحلةُ الإياب لفرق المجموعة الجنوبية يوم السادس عشر من شهر شباط الحالي.

كما دعت اللجنةُ أنديةَ الفرات الأوسط لحضور المؤتمر الفني الذي سيعقد في مقر الاتحاد العراقيّ لكرةِ القدم اليوم الأحد الموافق (٢٠٢٣/٢/٥) في الساعة الثانية ظهراً لإجراء القرعة.

وأكدت اللجنة على ضرورة توفر جميع الشروط المطلوبة مثل (إجازة التأسيس وتعيين ملعب وإكمال الكشوفات الخاصّة بالجهازين الفنيّ والإداريّ واللاعبين)، مع جلب كتابٍ مشاركة، وفي حال عدم توفر أي شرطٍ من الشروط أعلاه يحرم الفريقُ منَ المشاركة.

وتم الاتفاقُ على انطلاق دوري مجموعة الفرات الأوسط يوم (٢٠٢٣/٢/٢٠)، على أن تنطلق الأدوارُ النهائيّة لدوري الكرة الشاطئية يوم (٢٠٢٣/٣/١٠).

مهند علي: الوطني قدّم بطولة استثنائية في الخليج وأسعى للمشاركة في آسيا

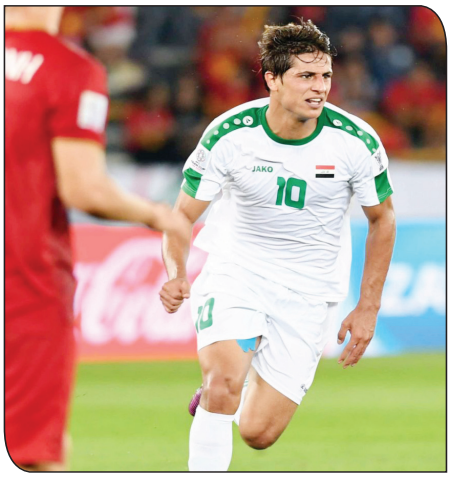

بغداد/ متابعة الزوراء:
أكد مهاجم المنتخب الوطني العراقي، مهند علي، أن عودته للملاعب باتت قريبة، معربا عن أمله في تمثيل أسود الرافدين بنهائيات كأس أمم آسيا المقبلة.

وقال علي "وصلت إلى مراحل متقدمة في التأهيل البدني، وقريبا سأعود إلى الملاعب".

وأضاف ان "تجربتي مع نادي أريس سالونيكا اليوناني استمرت لفترة قصيرة، بسبب الإصابة، لعبت 4 مباريات فقط، ثم عدت بقوة مع السيلية القطري، لكن تجددت إصابتي".

وزاد "قدم المنتخب الوطني بطولة استثنائية في خليجي 25 مع المدرب الإسباني كاساس، وتمكن من حصد اللقب، بعد خوض مباريات كبيرة".

وتابع "سعيدا جدا بما حققته بطولة خليجي 25 في البصرة، سواء نجاح التنظيم أو إحراز اللقب".وواصل "تنتظر المنتخب الوطني العديد من الاستحقاقات المهمة في الفترة المقبلة، أبرزها كأس آسيا وتصفيات المونديال المقبلة، وأتطلع أن أكون جزءا من هذه المشاركات".

وختم" لعبت مع أغلب الأندية الجماهيرية بالعراق، وقضيت معها أجمل اللحظات، وهذه التجارب لن أنساها".

إدارة النجف تقدم مدرب فريقها الكروي الجديد عبد الغني شهد إلى وسائل الإعلام

النجف/ متابعة الزوراء:
عدسة/ احمد جبار:
قدم نادي النجف، امس السبت، مدربه الجديد عبد الغني شهد، بعد

توليه المهمة حتى نهاية الموسم الجاري، خلفا للمقال أحمد خلف.

وقال شهد في المؤتمر الصحفي الخاص بتقديمه: "عندما كنت بعيدا عن الفريق، كنت أتواصل معهم لمد يد العون لهذا النادي الكبير".

وزاد قائلا "نحتاج إلى تعاقدات جديدة، لأن المتوفر ليس على المستوى المطلوب" .وأضاف: "اللاعبان مازن فياض ومحمد مزهر سيلتحقان بالفريق اليوم الأحد، إضافة إلى مهاجم محترف".

وختم شهد "نتعامل مع اللاعبين بمركزية وليس حسب مزاج اللاعب، محمد عبد الزهرة لاعب جيد، لديه عقد مع النادي، ومسألة منحه كتاب الاستغناء يعد قرارا مرفوضا في الوقت الحاضر".

ويحتل فريق النجف المركز السابع في جدول ترتيب الدوري الممتاز، برصيد 24 نقطة، جمعها في 14 مباراة فاز في 7 مباريات وتعادل في 3 وخسر 4.

دولي الملاكمة يصادق على إجراءات عقد الاجتماع الاستثنائي للهيئة العامة لاتحاد اللعبة

بغداد/ الزوراء:
اعلن الاتحاد العراقي للملاكمة اعتماد الاتحاد الدولي للملاكمة للاجراءات المتبعة في دعوة الهيئة العامة لعقد اجتماع استثنائي للهيئة العامة نهاية شهر شباط الحالي، وبإشراف عضو الاتحاد الدولي الاستاذ يوسف الكاظم لمعالجة الوضع القانوني جراء صدور قرار قضائي من محكمة بداءة الكرادة واعتماد الاندية الاعضاء في الهيئة العامة للاتحاد المشاركة في الموسم الرياضي (٢٠٢١) ومنح الصلاحيات لأمين سر الاتحاد الدكتور علي موسى جواد لإدارة الامور اليومية للاتحاد ولحين انعقاد الاجتماع الاستثنائي.

وسامان ذهبيان لتايكواندو العراق في بطولة العرب

بغداد/إعلام اللجنة الأولمبية:
حقق المنتخب الوطني العراقي بالتايكواندو وسامين ذهبيين في بطولة العرب باللعبة للناشئين والشباب التي أختتمت في الامارات.

أعلن ذلك عضو المكتب التنفيذي للجنة الأولمبية الوطنية رئيس الاتحاد العراقي للتايكواندو الدكتور إبراهيم البهادلي، مبيناً ان اللاعب العراقي محمد الصدر خالد تمكن من نيل الوسام الذهبي لوزن 68 كغم لفئة الشباب في البطولة التي شهدت مشاركة 22 منتخباً عربياً.

وأضاف البهادلي قائلا: إن لاعبة المنتخب الوطني ميسم ستار فازت بالميدالية الذهبية أيضاً لمنافسات وزن 59 كغم لفئة الناشئات، فيما حصل حكمنا الدولي أمير برهان على جائزة أفضل حكم في البطولة.

اليوم .. الزوراء في ضيافة نفط ميسان والكهرباء يبحث عن صدارة الممتاز

بغداد/ ليث العتابي:
تنطلق اليوم الأحد منافسات الجولة 15 من الدوري الممتاز، بإقامة 3 مباريات في ملاعب بغداد والمحافظات.

ويصطدم نفط ميسان مع ضيفه الزوراء بملعب ميسان الأولمبي، وستكون المواجهة صعبة على كتيبة المدرب عدي إسماعيل، صاحب المركز الثامن بـ 22 نقطة إلا أن عامل الأرض والجمهور قد يساعد الفريق على تحقيق المراد، والوصول للانتصار السابع في الموسم الجاري.

في المقابل، يدرك الزوراء أهمية كسب المواجهة بعد مسلسل إهدار النقاط في الجولات الماضية، رغم أن الفريق قدم مستوى مقنعا بمواجهة الكلاسيكو أمام القوة الجوية (0-0)، لكنه عانى من غياب اللمسة الأخيرة.

ويتطلع كربلاء إلى مواصلة صحوته بتجديد الفوز على ضيفه العنبد دهوك، في المواجهة التي يحتضنها ملعب كربلاء الدولي.

ويسعى المدرب عباس عطية إلى الخروج بنتيجة إيجابية وحصد الانتصار الثاني تواليا، بعد التفوق على الحدود بالجولة الماضية، وسبقه تعادل خارج الديار أمام نفط ميسان.

ويحاول دهوك تحقيق انتصاره الثالث تواليا، بعد تجاوز عقبة النجف ثم القاسم، ليرهن صقور الجبال على أنهم قادرون على الوصول إلى المربع الذهبي.

وسيكون ملعب الشعب الدولي بالعاصمة بغداد مسرحا لموقعة الحدود مع الكهرباء، إذ يأمل من خلالها تلاميذ المدرب عادل نعمة، تجاوز الإخفاقات التي حدثت في الجولات السابقة، وإيقاف نزيف النقاط، بعد أن تراجع الخط البياني للفريق رغم البداية القوية.

وتعثر الحدود في مباراته السابقة أمام كربلاء خارج ملعبه، وقد تكون مواجهة اليوم انطلاقة لتصحيح المسار.

وسيكون الكهرباء أمام فرصة جديدة لحصد صدارة الترتيب مؤقتا في حال تجاوزه الحدود، وهذه الاحتمالية واردة في ظل الاستقرار الفني بقيادة المدرب الشاب لؤي صلاح.

وتستكمل مباريات الجولة يومي الاثنين والثلاثاء وذلك بإقامة 7 مواجهات.

البطولات العالمية لكرة القدم

ليلة الأحد ... إشبيلية يصطدم ببرشلونة ... وديربي الغضب بين انتر وميلان

بغداد/ متابعة الزوراء:

تنطلق مباريات الدور الثاني لبطولة الدوري الإسباني والتي سيدافع فيها برشلونة عن صدارته حينما سيستقبل اليوم الأحد القادم إشبيلية على ملعب سبوتيفاي كامب نو، ويلاحقه ريال مدريد، الذي سيزور في نفس اليوم ملعب ريال مايوركا.

وستشهد الجولة الـ٢٠ من الليجا الصفقات الجديدة التي أبرمتها فرق الدوري الإسباني بعد نهاية سوق الانتقالات الشتوية، ومن بينها عودة بريان خيل، الذي أعير من توتنهام إلى إشبيلية، الذي دعم صفوفه أيضا بضم باب جابي، المعار من مارسيليا.

ويصل كلا اللاعبين استعدادا لمواجهة برشلونة وإشبيلية التي ستكون مختلفة عن مواجهات المواسم السابقة نظرا للنتائج السيئة للفريق الأندلسي هذا الموسم وموقعه في جدول الليجا، رغم أنه حقق استفاقة جيدة مؤخرا بعدما حقق ٣ انتصارات في آخر ٤ جولات ليبتعد عن منطقة الهبوط بفارق نقطتين.

ولم يخسر برشلونة حتى الآن على ملعبه في الليجا وتلقت شباكه هدفا وحيدا في كامب نو، وسيخوض المواجهة منتشيا بعد تحقيقه انتصارا هاما هو الرابع له تواليا، بهدفين لواحد في معقل ريال بيتيس.

وسيبحث ريال مدريد عن تاسع انتصار له في معقل مايوركا، حيث لا سبيل له سوى الفوز من أجل ملاحقة البرسا المتألق بقيادة مدربه تشافي هرنانديز، لكنه في نفس الوقت لا يأمن الفريق المستضيف بقيادة مدربه المكسيكي المخضرم خابيير أجيري والذي حقق معه انتصارين في آخر ٤ جولات ليحتل حاليا المركز العاشر بـ٢٥ نقطة.

بدوره سيستضيف ريال سوسيداد نظيره بلد الوليد على ملعب أنويتا، منتشيا أيضا بعد التعادل أمام ريال مدريد في معقله وعدم خسارته في آخر ٧ جولات حقق فيها ٥ انتصارات وتعادلين ليحتل المركز الثالث برصيد ٣٩ نقطة، بفارق ١١ نقطة عن برشلونة و٦ نقاط عن الريال.

وسيبحث بلد الوليد عن الخروج بأي نتيجة إيجابية حيث يبتعد بنقطة وحيدة عن منطقة الهبوط، وحقق الفوز على فالنسيا في الجولة الماضية، بعد ٥ هزائم متتالية.

وتختتم الجولة غداً الاثنين بمواجهة رايو فايكانو وألميريا.

وفي انجلترا، تستكمل اليوم الجولة (٢٢) من الدوري الانجليزي الممتاز، إذ يلعب نوتنغهام فورست مع ضيفه ليدز يونايتد، وتوتنهام هوتسبير مع ضيفه مانشستر سيتي.

وفي ألمانيا، تُختتم الجولة (١٩) بلقائي شتوتغارت وفيردر بريمن، فولفسبورغ مع بايرن ميونيخ.

وفي إيطاليا، يدخل ميلان حامل اللقب الى مواجهة الديربي أمام الجار إنتر في منافسات المرحلة ٢١ من الدوري الإيطالي، وهو متأخر بفارق كبير في معركة الحفاظ عن لقبه، ووجوده حتى اللحظة خارج المراكز المؤهلة إلى دوري أبطال أوروبا الموسم المقبل.

وبات الروشونيري يتأخر بفارق ١٥ نقطة كاملة عن نابولي متصدر الترتيب، كما يحتل مركزا خارج الـ٤ الأوائل، وهو موقف غير مسبوق في حقبة مدربه الحالي ستيفانو بيولي، وذلك منذ خسارته القاسية أمام أتالانتا (٥-٠) عام ٢٠١٩.

وسيكون ملعب سان سيرو الشهير مسرحا للمواجهة بين قطبي ميلانو، وقد بيعت جميع التذاكر بالكامل، حيث يستضيف إنتر المواجهة الثالثة والأخيرة على الأرجح هذا الموسم، بعدما بات هو الأقرب إلى نابولي في معركة الـ«سكوديتو».

ورغم نكسة ميلان، لا يزال إنتر يتقدم عليه بفارق نقطتين، وسط تقارب شديد بين ٥ فرق لا يفصل بينها سوى ٣ نقاط مما يؤشر إلى سباق مثير للغاية على المقاعد الـ٣ الأخرى المؤهلة إلى المسابقة الأوروبية الأم، إلا في حال انهيار مفاجئ لنابولي.

في المقابل، يحلّ نابولي ضيفا على سبيزيا المتعثر وصاحب المركز الـ١٧، آملا في مواصلة عروضه القوية وسعيه المستمر لضمان لقبه الأول في «سيري أ» منذ العام ١٩٩٠.

ويقدّم الفريق الجنوبي أداء رائعاً هذا الموسم، مع تحقيقه ١٧ فوزا من ٢٠ مباراة، وتعرضه لخسارة يتيمة أمام إنتر (٠-١) في المرحلة ١٦.

جولة بريميير بادل تكشف عن تنظيم ثماني بطولات للعام الجاري

الدوحة/ متابعة الزوراء:

أعلنت جولة بريميير بادل عن رزنامتها الجديدة لعام ٢٠٢٣ والتي اشتملت على ٨ بطولات ستلعب على مدار الموسم.

وينطلق الموسم الجديد من جولة بريميير بادل على أرض الدوحة مع بطولة Ooredoo قطر الكبرى للبادل التي تقام في مجمع خليفة الدولي للتنس والإسكواش اعتباراً من ٢٦ فبراير وحتى ٥ مارس.

وتحط الفعالية الرياضية رحالها بعدها في أوروبا التي تستضيف بطولة بريميير بادل الكبرى إيطاليا، وذلك في استاد فورو إيتاليكو من ١٠ وحتى ١٦ يوليو. وتنتقل الجولة من روما إلى إسبانيا حيث تقام الفعالية الأولى من بطولة بريميير بادل P1 لهذا الموسم، حيث من المقرر أن تنطلق بطولة مدريد بريميير بادل من ١٧ وحتى ٢٣ يوليو.

وتستمر فعاليات الجولة بعدها مع بطولة بريميير بادل P1 مينذوزا في الأرجنتين، وذلك بين ٣١ يوليو و٦ أغسطس، قبل أن تعود مجدداً إلى القارة الأوروبية حيث تُقام البطولة الكبرى الثالثة من الموسم. وتقام بطولة Greenweez بريميير بادل الكبرى باريس على أرض ملعب رولان جاروس الشهير اعتباراً من ٤ وحتى ١٠ سبتمبر. وتستضيف مصر الجولة الرياضية على أرضها حيث من المقرر أن تنطلق بطولة نيو جيزة بريميير بادل P1 بين ٣٠ أكتوبر و٥ نوفمبر.

وتعود البطولة الكبرى النهائية إلى موطن البادل في المكسيك، حيث تنطلق بطولة GNP المكسيك الكبرى بريميير بادل بين ٢٧ نوفمبر و٣ ديسمبر. ويصل الموسم الجديد من بطولة بريميير بادل لعام ٢٠٢٣ إلى محطته الأخيرة مع بطولة بريميير بادل P1 ميلانو، إذ من المقرر أن يستضيف ملعب أليانز كلاود البطولة النهائية من ٤ وحتى ١٠ ديسمبر. وكشف الاتحاد الدولي للبادل عن احتمالية إضافة مزيد من البطولات إلى الفعالية المرتقبة.وتعليقاً على هذا الموضوع، قال لويجي كارارو، رئيس الاتحاد الدولي للبادل: «يحمل عام ٢٠٢٣ مجموعة من الفعاليات المهمة ضمن بطولات بريميير بادل المقرر إقامتها في مختلف أنحاء العالم، مما يجعل هذه الموسم أحد أكثر المواسم تشويقاً للمحترفين والهواة على حدٍ سواء. ويسرّني أن أشهد النجاحات المستمرة التي نحققها معاً بعد تميزنا العام الماضي، إلى جانب التركيز بصورة دائمة على سلامة اللاعبين، حيث يواصل الاتحاد الدولي للبادل جهوده لإتاحة الفرصة أمام المعجبين للاستمتاع بسلسلة حماسية من بطولات بريميير بادل».

وبدوره، قال ناصر الخليفي، رئيس بطولة بريميير بادل: «يسعدنا الإعلان عن إطلاق بطولاتنا لعام ٢٠٢٣، وتكرار التجربة واللحظات الشيّقة التي اخترناها معاً العام الماضي في مختلف دول العالم. ونتطلع قُدماً لهذا الموسم الجديد المليء بالفعاليات الحماسية، حيث تتركز جهودنا في تنظيم هذه الجولة على الرياضيين المبدعين».

إعلام إلكتروني

رئيس أتلتيكو مدريد واثق من بقاء سيميوني

مدريد / متابعة الزوراء:

أبدى رئيس أتلتيكو مدريد، إنريكي سيريزو، ثقته في استمرار الأرجنتيني دييجو سيميوني، في تدريب الفريق، وأنه سيتجاوز الرقم القياسي لميجيل مونيوز الذي تولى تدريب ريال مدريد 14 عاما متتالية. وأبرز سيريزو، خلال ندوة عن القيادة في الرياضة بمدينة خاين جنوبي إسبانيا، دور سيميوني قائلا: "التشولو يقوم بعمل كبير وأنا واثق من أنه سيستمر في أتلتيكو، وسيواصل صناعة التاريخ معنا كما يفعل منذ 11 عاما".

وشارك في الندوة أيضا فيسنتي ديل بوسكي، مدرب منتخب إسبانيا الأسبق، الذي قاده للفوز بمونديال 2010 في جنوب أفريقيا، وكأس اليورو 2012/وخلال الندوة، امتدح ديل بوسكي، تعيين لويس دي لا فوينتي مدربا جديدا للمنتخب. وقال: "لويس شخص مستعد وقام بعمل ناجح مع فرق الشباب وبالتأكيد سيقوم بعمل جيد مع المنتخب".

دي ماريا يشعل غضب أليجري

تورينو/ متابعة الزوراء:

تسبب الأرجنتيني أنخيل دي ماريا، نجم يوفنتوس، في نوبة غضب شديدة للمدير الفني ماسيمليانو أليجري، خلال مواجهة لاتسيو. وحقق اليوفي فوزا صعبا على لاتسيو (٠-١)، في ربع نهائي كأس إيطاليا، ليتأهل البيانكونيري إلى نصف النهائي، ويضرب موعدا مع إنتر ميلان. وبحسب صحيفة توتو سبورت الإيطالية، فإن دي ماريا أشعل غضب مدربه أليجري، بعدما دفع به كلاعب بديل في ربع الساعة الأخير من المباراة. ولفتت إلى أن دي ماريا أرسل كرة بشكل خاطئ لزميله موسيس كين، كان من المفترض أن تشكل خطورة على مرمى لاتسيو، وتنتهي الأمور تماما، لكن النجم الأرجنتيني تسرع في تمرير الكرة ليقطعها لاعبو لاتسيو، لينفجر مدربه غضبا. وأشارت الصحيفة إلى أن أليجري بدأ يصرخ ويلوح ضد دي ماريا، بل إنه توجه إلى غرفة خلع الملابس قبل نهاية المباراة بثوان قليلة. وقال أليجري في تصريح بعد المباراة: «نعم، لقد كنت غاضباً من أنخيل، وخرجت من الملعب، قبل دقيقة واحدة من النهاية، كان يجب إدارة الكرة والاحتفاظ بها، لأن كل شيء يمكن أن يتغير».

برادي: أمرابط عاد للتدريبات واعتذر

فلورنسا/ متابعة الزوراء:

تحدث دانييل برادي، المدير الرياضي لفيورنتينا، عن فشل مفاوضات انتقال النجم المغربي، سفيان أمرابط، إلى برشلونة خلال الميركاتو الشتوي المنقضي. وقال برادي، خلال تصريحات أبرزتها صحيفة "موندو ديبورتيفو" الكتالونية: "الكثير من الأشياء تحدث في اليوم الأخير من سوق الانتقالات، لكن المفاوضات مع برشلونة استغرقت بضع ساعات فقط".

وأضاف: "تم فتح المفاوضات مع برشلونة حول سفيان أمرابط، في اليوم الأخير (من الميركاتو) عند الساعة ١٠ صباحا، وانتهى الأمر عند منتصف الليل". وواصل: "في اليوم التالي اعتذر سفيان أمرابط (بخصوص غيابه عن تدريبات فيورنتينا الثلاثاء الماضي).. إنه لاعب قوي ومحارب وسيساعدنا". وأكمل: "قلنا منذ الدقيقة الأولى إن الخروج غير ممكن.. النادي قال بشكل واضح (لن يغادر أحد)، والحقائق أظهرت ذلك". وعندما طلب من برادي التعليق على موقف برشلونة، رد: "ليس لدي رغبة في الإجابة.. ولا توجد حاجة لذلك".

ميسي: أولادي يرددون ما قلته في المونديال

باريس / متابعة الزوراء:

كشف ليونيل ميسي، نجم باريس سان جيرمان، حقيقة مضحكة بشأن مشاجرة أبنائه الثلاثة عقب نهائيات كأس العالم قطر 2022.

وكان ميسي قد دخل في مشاجرة مع فوت فيجهورست نجم منتخب هولندا، عقب مباراة الطواحين ضد الأرجنتين في ربع نهائي كأس العالم 2022.

وقال ميسي لفوت فيجهورست أمام الكاميرات: "إلى ماذا تنظر أيها الأحمق.. ارحل".

وفي حواره مع شبكة أوليه الأرجنتينية، أوضح ميسي ضاحكاً: "أبنائي عندما يتجادلون ويتشاجرون فيما بينهم، فإنهم يرددون تلك الجملة". وتقدم منتخب الأرجنتين بهدفين على هولندا في مباراة ربع نهائي مونديال قطر، قبل أن يتعادل منتخب الطواحين بثنائية متأخرة سجلها فيجهورست الذي دخل في مشادات مع نجوم التانجو أثناء وبعد المواجهة.

وبعد التمديد للوقت الإضافي، ذهبت المباراة إلى ركلات الترجيح، التي ابتسمت لمنتخب الأرجنتين، الذي شق طريقه بعد ذلك وفاز على كرواتيا بثلاثية دون رد، قبل التتويج باللقب على حساب فرنسا في النهائي.

بوتر يكشف رد فعل أوباميانج بعد استبعاده من القائمة الأوروبية

لندن/ متابعة الزوراء:

قال جراهام بوتر، مدرب تشيلسي، إن بيير إيميريك أوباميانج "لم يفعل شيئا خاطئا"، تعليقاً على استبعاده من قائمة الفريق لدوري أبطال أوروبا حتى نهاية الموسم.

وسافر المهاجم الجابوني أوباميانج، إلى ميلانو بعدما جرى إبلاغه بأنه ليس ضمن قائمة تشيلسي للمباراة أمام فولهام بالدوري الإنجليزي، التي انتهت بالتعادل السلبي مساء أول أمس الجمعة في المرحلة الـ22 من المسابقة.

وشهدت المباراة المشاركة الأولى للأرجنتيني إنزو فيرنانديز بقميص تشيلسي، بعد أيام من التعاقد معه من بنفيكا في صفقة قياسية لأندية بريطانيا.

كان فيرنانديز، المتوج مع منتخب بلاده بكأس العالم 2022 في قطر، واحداً من 3 وافدين جدد اختارهم بوتر ضمن قائمة الفريق لدوري أبطال أوروبا.

ويأتي ذلك خلال استعدادات تشيلسي لمواجهة بوروسيا دورتموند يوم 15 شباط/فبراير الجاري في ثمن نهائي دوري الأبطال. وأكد بوتر أن استبعاد أوباميانج، المنضم للفريق قادماً من برشلونة الصيف الماضي، من القائمة الأوروبية، كان ببساطة قرار يتعلق بالأرقام.

وقال بوتر عن أوباميانج: "هو لاعب محترف. أتفهم أنه سيشعر بخيبة أمل. فهو قرار صعب. هو مجرد سوء حظ لبيير (أوباميانج) وسيكافح من أجل مكانه بالفريق حتى نهاية الموسم".

وأضاف بوتر: "أي قرار نتخذه. دائما ما يثار الجدل حوله. كان قراري. ويجب اتخاذ مثل هذه القرارات. أما هو، فلم يفعل شيئا خاطئا. أتحمل مسؤولية الإفصاح للاعب عن هذه القرارات. لقد تعامل مع الأمر بشكل جيد للغاية، وتدرب بشكل رائع مع الفريق".

وتحدث بوتر عن المشاركة الأولى لفيرنانديز ضمن صفوف تشيلسي قائلاً: "أعتقد أنه تعامل بشكل رائع".

وأضاف: "يمكن أن تروا كفاءته، وما سيقدمه للفريق. لم يكن الأمر سهلاً بالنسبة له أو لنا لأنه ليس معنا منذ وقت طويل. لكنني متحمس بشأنه. أعتقد أن لدينا الكثير من الإيجابية والشعور الجيد، وكان ذلك حاضراً منذ بداية المباراة، والجمهور ساعد في ذلك. الفريق يشهد مشاعر جيدة". وأضاف: "أتفق مع أننا لم نقدم ما يكفي في الجانب الهجومي لصنع المزيد من الفرص، وهو ما نحتاج للعمل عليه".

مفكرة الزوراء

الوقت	البطولة	المباراة
١٤:١٥	الدوري الهولندي الممتاز	كامبور * أياكس أمستردام
١٦:٣٠	الدوري الهولندي الممتاز	فينورد روتردام * أيندهوفن
١٤:٣٠	الدوري العراقي الممتاز	نفط ميسان * الزوراء
١٧:٠٠	الدوري العراقي الممتاز	كربلاء * دهوك
١٩:٣٠	الدوري العراقي الممتاز	الحدود * الكهرباء
١٤:٣٠	الدوري الايطالي	سبيزيا * نابولي
٢٢:٤٥	الدوري الايطالي	انتر * أي. سي. ميلان
١٥:٠٠	الدوري الفرنسي	كليرمون فوت * موناكو
٢٢:٤٥	الدوري الفرنسي	مارسيليا * نيس
١٦:٠٠	الدوري التونسي	أمل حمام سوسة * الصفاقسي
١٦:٠٠	الدوري الاسباني	مايوركا * ريال مدريد
٢٠:٣٠	الدوري الاسباني	سوسييداد * بلد الوليد
٢٣:٠٠	الدوري الاسباني	برشلونة * اشبيلية
١٧:٠٠	الدوري الانجليزي الممتاز	نوتنغهام فورست * ليدز يونايتد
١٩:٣٠	الدوري الانجليزي الممتاز	توتنهام هوتسبير * مانشستر سيتي
١٧:٣٠	الدوري الألماني	شتوتغارت * فيردر بريمن
١٩:٣٠	الدوري الألماني	فولفسبورغ * بايرن ميونيخ

رئيس الوزراء يوجه بمنح مدراء الإعلام المساحة الكاملة

بغداد/نينا:
وجهَ رئيس مجلس الوزراء محمد شياع السوداني، المؤسسات الحكومية باعطاء المساحة الكاملة لمديري الاعلام.
وقال المتحدث باسم الامانة العامة لمجلس الوزراء حيدر مجيد، في تصريح للوكالة الرسمية :" ان رئيس مجلس الوزراء، محمد شياع السوداني، وجه الوزارات والجهات غير المرتبطة بوزارة، باعطاء المساحة الكاملة لمديري الاعلام في المؤسسات الحكومية الرسمية كافة من اجل اظهار الملفات المهمة للرأي العام ".
واضاف مجيد :" ان رئيس الوزراء وجه ايضا بالسماح لمديري الاعلام بمرافقة الوزراء ورؤساء الجهات غير المرتبطة بوزارة والوكلاء بانشطتهم اليومية".

الاسبوع المقبل .. "مونت كارلو " في قلب بغداد

بغداد / نينا:
اعلنت اذاعة مونت كارلو انها ستقدم برامج خاصة ولقاءات من قلب العاصمة بغداد الاسبوع المقبل .
وقالت الاذاعة في بيان صحفي ، انها ستقدم ، بدءا من الاربعاء المقبل ، برامج على مدى ثلاثة ايام بحضور مجموعة من طلاب الاعلام في جامعة بغداد .
واوضحت :" ان البرامج ستتناول مواضيع عن استرداد الاثار العراقية المسروقة والمهربة ، وعن المشهدين الادبي والرياضي ، وواقع المرأة العراقية ، وعن البيئة .. ومقابلات ولقاءات مع نواب وشخصيات سياسية واعلامية .

قناة فرنسية توقف صحفيا بسبب عبارة "مغربية الصحراء"

الرباط/متابعة الزوراء:
أوقفت القناة الإخبارية الفرنسية BFM TV إعلاميا مغربيا بسبب عبارة "الصحراء المغربية" التي قالها في إحدى نشراته الإخبارية.
القناة قالت إنها فتحت تحقيقًا داخليًا، ليتم إيقاف الصحفي المسؤول عن جريدة "جورنال دو لا نوي" عن العمل منذ فتح التحقيق؛ ويتعلق الأمر بالإعلامي رشيد مباركي.
مباركي سبق أن تحدث في إحدى حلقاته السابقة ،عن عودة العلاقات بين المغرب وإسبانيا، وتحديدا القمة المغربية الإسبانية، وكيف أن "دفء" العلاقات المغربية الإسبانية يأتي بعد الاعتراف الإسباني بمغربية الصحراء، فيما يبدو أن العبارة التي أثارت حفيظة إدارة القناة هي "مغربية الصحراء".
القناة لم تحدد سبب فتح التحقيق، واكتفت بالقول إن الأمر يتعلق بـ"المحتوى الذي تم بثه على الهواء، خارج دوائر التحقق المعتادة"، وزادت ضمن بلاغها ، أنها "لن تتسامح مع أي شك حول عمل 300 صحفي في هيئة تحريرها، وستتخذ جميع القرارات اللازمة، الفردية والتنظيمية والقانونية والقضائية، في نهاية التحقيق الداخلي".

انتخابات الصحفيين المصريين في بداية اذار المقبل

الأداء المتراجع لصالح الهيئات الإعلامية أثر في مشهد الانتخابات

القاهرة/متابعة الزوراء:
عقد مجلس نقابة الصحفيين المصريين اجتماعاً، امس السبت لمناقشة عدة قضايا بينها حسم مكان إجراء انتخابات الصحفيين على منصب النقيب والتجديد لنصف أعضاء النقابة المزمع إجراؤها مطلع مارس المقبل، وأسباب استمرار أعمال صيانة بطيئة لمقر النقابة وسط معلومات يرددها صحفيون بأنه تأخر لأسباب سياسية خشية توظيف "سلم النقابة" الشهير، الذي شهد فعاليات سياسية ومظاهرات عديدة من قبل.
وتعبر حالة الصمت الراهنة عن أوضاع مهنية ونقابية عقيمة، فلم يعد لنقابة الصحفيين التي تُلقب بـ"قلعة الحريات" حضورا مؤثرا في الأزمات التي تعرض لها البعض من أعضائها أو العمل على حل المشكلات التي مر بها العمل النقابي، ما أفضى إلى قناعة بأنه مات داخلها وقد يطال الانتخابات المقبلة.
وليس من المعتاد أن يستمر الغموض هكذا قبل فتح باب الترشح في الانتخابات التي تشهد منافسات قوية، ودائمًا ما تكون أسماء المرشحين المتنافسين على مقعد النقيب معروفة، وهم بحاجة إلى مزيد من الوقت لإتمام الترتيبات التي تشكل عاملا حاسما في العملية الانتخابية، والتعرف على اسم المرشح المدعوم من جهات حكومية ليقدم وعوده بزيادة "بدل التدريب والتكنولوجيا"، وهو مبلغ مالي يمنح لأعضاء النقابة، ويمثل أهمية قصوى مع تدهور الأوضاع الاقتصادية في البلاد.
ويرى مراقبون أن الأداء النقابي المتراجع لصالح هيئات إعلامية أخرى تصدرت المشهد السنوات الماضية أرخى بظلاله على الانتخابات المنتظرة، وأن اختيار مجلس النقابة الحالي تجنب الاشتباك مع قضايا المهنة التي تعددت وإرجاء الكثير من اجتماعاته والاكتفاء بتقديم خدمات اجتماعية رمزية للأعضاء.
كل ذلك أحدث انفصالا بين الجمعية العمومية والنقابة، وهو وضع مستمر لكنه لم تختبر نتائجه في عملية الانتخابات التي حافظت على قدر كبير من السخونة السياسية.
وقال نقيب الصحفيين الأسبق يحيى قلاش إن الصمت له جذوره وأسبابه العديدة لأن الشباب الذين أظهروا اهتماماً بشؤون النقابة فقدوا قدرا كبيرا من حماسهم السابق، والآن يتساءلون ما إذا كانت الانتخابات قد تم إرجاؤها من عدمه، والاندهاش من حالة الغموض أصاب الجميع بمن فيهم مجلس النقابة الذي اختار الصمت أيضا.
وأضاف ، أن الطرف الثاني في العملية الانتخابية الذي يتمثل في الجمعية العمومية غير معني بالانتخابات بعد أن كان الصحفيون يوظفون الحدث كوسيلة لطرح قضاياهم والاستفادة منها لتحسين أحوالهم الاجتماعية والاقتصادية، كما أن الطرف الثالث ممثلاً في جمهور المرشحين لم يتحدثوا بعد عن نواياهم لخوض الانتخابات، ولم يقدم أحد برنامجًا أو أفكارا يمكن النقاش حولها.
ولفت قلاش إلى أن إحساس الصحفيين بكيانهم النقابي كأداة للتغيير والتعبير عن الرأي تراجع بشكل كبير، وهنا كمن يرون أن تحسين أوضاعهم الراهنة أكبر من مجرد عملية انتخابية يتغير فيها أشخاص دون تعديل في الأداء، وأن الصمت الحالي لا يعبر فقط عن فقدان الثقة في الوصول إلى الأفضل، بل هو أحد أبرز إشارات الاحتجاج الضمني على الأوضاع المتدنية التي تمر بها المهنة والنقابة.
ويعول البعض على الجمعية العمومية باعتبارها صاحبة المصلحة الأولى في الحفاظ على مستقبل المهنة مثلما الوضع في مراحل تاريخية سابقة، بينها ما حدث في تسعينات القرن الماضي حينما انتفض عدد كبير من الأعضاء في وجه القانون رقم 93 لسنة 1995 الذي تضمن تغليظا للعقوبات في جرائم النشر وألغى ضمانة عدم الحبس الاحتياطي للصحفيين في هذه الجرائم.
وقال رئيس لجنة الدفاع عن استقلال الصحافة (حقوقي) بشير العدل إن فوز بعض الأسماء ممن ليس لهم خبرات وبصمات في العمل النقابي أثر سلبًا على أدوار نقابة الصحفيين وجعل أعضاء الجمعية العمومية يشعرون بأن أساليب الحشد الأخيرة قبل الاقتراع دائما ما تكون هي العامل الأبرز في حجز مقاعد العضوية والنقيب، بالتالي ليس هناك حاجة إلى مزيد من النقاشات حول العملية الانتخابية قبل انطلاقها.
وشدد ، على أن الدعم الحكومي الدائم لأحد الأسماء المرشحة على مقعد النقيب وتوجيه الأصوات التي تطال صحفا حكومية وخاصة أثر على عملية المنافسة، وقد أدرك البعض أن عملية الانتخابات لا طائل منها وأغلبهم لا يعرفون موعد انعقادها، وأن عدم الاستجابة المحتملة للمشاركة في الدعوة الأولى لانعقاد الجمعية العمومية في الجمعة الأولى من شهر مارس والاضطرار إلى دعوة ثانية وثالثة في بعض الأحيان سوف يكون دليلاً على حالة العزوف.
وتُجرى انتخابات التجديد النصفي لنقابة الصحفيين المصرية كل عامين، ويحل هذا العام موعد الانتخابات على مقعد النقيب وعلى نصف أعضاء مجلس النقابة الذي يضم 12 عضواً، على أن يعقد المجلس قبل الموعد المحدد للانتخابات للإعلان عن فتح باب الترشح وقبول أوراق المرشحين الجدد قبل موعد إجراء الانتخابات بـ15 يوماً على الأقل.
وسوف تجرى انتخابات على مقعد النقيب الذي يشغله حاليا ضياء رشوان، وستة من أعضاء المجلس ممن تنتهي مدتهم، وهم: خالد ميري، محمد شبانة، هشام يونس، محمود كامل، حماد الرمحي ومحمد يحيى يوسف.

أفضل مساقات تعلم الصحافة عن بُعد في عام 2023

باريس/متابعة الزوراء:
في الوقت الحاضر، تبحث الشركات عن قوة عاملة متعلمة ومتعددة المهارات. استجابة لذلك، يتجه المزيد من الناس إلى التعليم عبر الإنترنت لدمج التعلم مع الحياة المزدحمة بالمسؤوليات، إذ يمكن أن تساعدك متابعة الدروس عبر الإنترنت في تحسين تعليمك وحياتك المهنية في الوقت والمكان المناسبين لك.
لقد رأى العديد من معلمي الصحافة إمكانات هائلة في الدورات التي تُقدم على شبكة الإنترنت للصحفيين وطلاب الصحافة والمهتمين لتوسيع وتعميق المعرفة في المجالات المركزية للتخصص، على سبيل المثال، الصحافة الاستقصائية وصحافة البيانات وصحافة الويب ورواية القصص الرقمية بالإضافة إلى اقتصاديات الوسائط والتسويق.
هنا نقدم لك قائمة لبعض المنصات الأساسية التي توفر مساقات للتعلم عن بُعد قد تجهك والتي توفر تعلمًا مرنًا، فرديًا، عالي الجودة، ويتم تقديمه بطريقة ممتعة ومثيرة للاهتمام - بالإضافة إلى ذلك هذه المساقات عن بُعد ليس لها تواريخ بدء محددة، ويمكن أن تؤخذ في وقت يناسبك وخططك.
تتضمن هذه المساقات عبر الإنترنت دروسًا بالفيديو، تليها مهام يتم إكمالها في مجموعات صغيرة وفحصها باستخدام اختبارات اختيارات متعددة تلقائية ذاتية التصحيح.
أولئك الذين يجتازون المساق يحصلون على شهادات أو دبلومات مجاناً أو مقابل مبلغ مادي، كذلك يمكنك في بعض الأحيان طلب منحة لتغطية نفقات إصدار الشهادة أو الدبلومة من مزود الخدمة نفسه، وتأتي جميعها مع إضافات قيمة مثل المواد الإضافية التي يمكن تنزيلها. ومعلموك هم من أكثر الصحفيين تأثيرًا في عصرنا.
مساق (ماستر كلاس) متقدم في الصحافة الاستقصائية يدرسها بوب وودوارد - مدفوع
كان بوب وودوارد يبلغ من العمر ٢٩ عامًا فقط عندما غير تاريخ الأمة الأمريكية، حيث ساعدت تقاريره الاستقصائية حول فضيحة ووترغيت مع كارل برنشتاين في كشف فساد رئاسة ريشارد نيكسون. حصل على جائزتي بوليتزر وتسعة عشر كتابًا من الأكثر مبيعًا.
في هذا المساق، يقوم بوب بتدريس أول فصل دراسي له عبر الإنترنت لأي شخص يريد اكتشاف الحقيقة. المساق مقسم إلى ٢٤ درسًا يبلغ مجموعها حوالي ٤ ساعات ونصف، تغطي موضوعات تشمل المبادئ التوجيهية للصحافة، وكيفية العثور على قصة، والتقارير المتعمقة، والعثور على المصادر، ومصادر المقابلة، وتطوير المقابلة. ويشارك بوب كيف تمكن من بناء علاقة مع مدير وكالة المخابرات المركزية آنذاك بيل كيسي، وفهم كيفية كتابة الأخبار، وكتابة القصة. ويؤكد بوب على الدور الحيوي للصحافة اليوم. كما يشاركه اعتقاده بأنه لا توجد حدود للبحث عما يسميه «أفضل نسخة يمكن الحصول عليها من الحقيقة». تدفعك مبادئ بوب الإرشادية إلى الخروج من منطقة الراحة الخاصة بك، وشق طريقك الخاص.
مساق مع الصحفي الأميركي دان راذر عن الصحافة واكتشاف الحقيقة في الأخبار - مدفوع
يشرح دان راذر، كيف أن الحقيقة الموضوعية معرضة للخطر أكثر من أي وقت مضى. ويقدم رؤية حقيقية في عالم التلفزيون والصحافة الاستقصائية. علاوة على ذلك، فهو يقدم الإجراءات التي يمكنك اتخاذها الآن للمساعدة في ضمان استمرار الصحافة في أداء دورها الرئيس.
يعتقد دان أنّ الصحافة الحرة حقًا هي القلب النابض للديمقراطية وقد وضع هذا الاعتقاد موضع التنفيذ من خلال مهنة امتدت لأكثر من ٦٠ عامًا في صناعة الأخبار وأكثر من ٢٠ عامًا كمذيع لشبكة CBS Nightly News.
باستخدام القصص والنصائح الميدانية، يعيد دان الستار حول ما يلزم لإنشاء وتقديم أخبار مؤثرة، وتعلم الكتابة بأناقة فعالة لصحفي رفيع المستوى ورواية قصص جميلة متدفقة، وكيف تغيرت هذه العملية بمرور الوقت، بدءًا من حركة الحقوق المدنية إلى انتخابات عام ٢٠١٦.
سيساعدك دان بعد ذلك في تحليل أساسيات المقابلة الجيدة ويمنحك أدوات اللازمة في المقابلات لإثراء القصص التي ترويها. سيشارك قصصًا من مقابلاته رفيعة المستوى وما تعلمه.
كذلك تتضمن وحدات الدورة التدريبية كيف غيرت الصحافة التلفزيونية الولايات المتحدة، وفن المقابلة، والكتابة، ورواية القصص، والخطابة العامة. تستضيف منصة التعليم عن بعد Udemy هذه الدورة التدريبية وتتضمّن إضافات مثل الموارد القابلة للتنزيل ومشاريع الفصل وشهادة إتمام.
مساق كُن صحفيًا: أبلغ عن الأخبار! - مدفوع
في ستة أشهر من التعلم الذاتي عبر الإنترنت، ستغطي وستتعلم أفضل الممارسات والمعايير الأخلاقية لعمليات جمع الأخبار وتطوير القصص وإيصال الأخبار وإنشاء ملفك الصحفي. ستتلقى اختبارات قصيرة، ومشاريع صحفية، وملاحظات الزملاء، ومواد إضافية قابلة للتنزيل.
ستدرس أيضًا تأثير الصحافة على القضايا والاتجاهات المجتمعية، بالإضافة إلى استكشاف فرص العمل في الصحف والمجلات ووسائل التواصل الاجتماعي والوسائط المتعددة عبر الإنترنت والتلفزيون والراديو وصحافة الشركات والمجتمع.
يتم توفير هذا المساق على مستوى المبتدئين من قبل أساتذة من كلية الصحافة بجامعة ولاية ميشيغان. وقد التحق بالفعل ١٦٠٠٠ ألف فرد بهذا المساق عبر منصة Coursera التي توفر تعليمًا على مستوى الجامعة في التخصصات، كما تقدم تعليمًا على مستوى الشهادة خارج بيئة الكلية (عن بُعد)، كذلك يمكنك التحقق من حقك في الحصول على المساعدة المالية لإكمال المساق والحصول على شهادة إتمام.
مساق الصحافة الاستقصائية من كلية أندرسون للصحافة - مدفوع
صحافة التحقيقات جزء أساسي من مجموعة أدوات الصحفي المحترف - وربما حتى أهمها. بعد هذه الدورة، ستكون قادرًا على العثور على قصة جيدة في كومة الأخبار، ومعرفة أفضل السبل لتطويرها بحيث يمكن تقديم المعلومات بنزاهة وأسلوب جذاب. إنه تعلم على مستوى المبتدئين يتضمن استراتيجيات العثور على قصص جيدة. هذه مهمة صعبة. بدون قصة جيدة، لا يوجد تحقيق. كذلك ستتعلم كيفية صياغة فرضيات الحد الأدنى والحد الأقصى. وكيف يمكنك أن تجد المصادر؟ ما أنواع المصادر الموجودة؟ كيف يمكنك بناء جدول زمني؟ كيف تبحث عن وثائق أو عن أشخاص؟ كذلك يتحدث المساق عن كيفية سرد قصة، أي: كيفية تحديد الملف الرئيس والمبادئ السردية التي يجب اتباعها. سوف تحصل على بعض النصائح حول الكتابة وسوف تتعلم كيف يتم التحقق من صحة المعلومات. ستتلقى أيضًا إضافات قيمة مثل الموارد القابلة للتنزيل والاختبارات وشهادة الإكمال. يقدم هذا المساق مدرسون من كلية أندرسون للصحافة حيث يتعاونون مع منصة Udemy لتقديمها عبر الإنترنت.
٣٥ مساق من منصة كورسيرا - مدفوع ومجاني
تسعى منصة كورسيرا (Coursera) للتعليم الذاتي عن بُعد عبر الإنترنت من خلال هذه المساقات الـ٣٥ إلى تحسين مهاراتك في مجال الصحافة بغض النظر عن مستوى إتقانك المهنة. يتم تقسيم البرامج على أساس مستويات الصعوبة وهي مبتدئ ومتوسط ومتقدم. لا تسمح لك الفصول الدراسية هنا بإكمال واجبات المقرر الدراسي فحسب، بل تتيح لك أيضًا تطبيق هذه المعرفة على سيناريوهات العالم الحقيقي. تشمل أفضل الخيارات على الموقع الصحافة، والمستقبل وأنت، ومهارات المواطنين المشاركين، ورواية القصص عبر ترانس ميديا، وعوالم السرد، والتقنيات الناشئة، والجماهير العالمية، وتقرير الأخبار. معظم هذه المساقات يوفر خيار التعلم باللغة العربية، كذلك يمكنك الحصول على شهادة إتمام المساق.
١٨ مساق من مدرسة لندن للصحافة - مدفوع
تغطي مساقات كلية لندن للصحافة، الكتابة الإبداعية والصحافة بجميع أشكالها، وتسعى إلى تحقيق أقصى استفادة من قدراتك كصحفي في الكتابة. حيث تقدم لك مجموعة من المساقات في موضوعات مثل الكتابة المثيرة، واللغة الإنجليزية للأعمال، والكتابة للأطفال، وكتابة السفر والرياضة، وصحافة الإنترنت، والصحافة الإخبارية، وقانون الإعلام، حيث تسلط المساقات الضوء على تعلم كيفية التعامل مع أشكال مختلفة من الاتصال وتقديمها حسب الطلب من خلال فهم ما يهم القراء، وتوفير محتوى يتردد صداه مع جمهورك المستهدف ويتماشى مع الأطر الكلاسيكية للصحافة.
بالنسبة لجميع المساقات، يتم منح الدبلوم حيث يكون الطالب قد حقق مستوى مرضيًا، ويتم منح دبلوم بامتياز حيث يكون الطالب قد حقق مستوى عاليًا من العمل باستمرار، ويتم منح دبلوم الشرف لأولئك الذين أظهروا قدرة متميزة و خبرة. أما بالنسبة لدورات الكتابة الإبداعية، يتم منح شهادة إتمام عند نهاية الدورة حيث يكون عمل الطالب مرضيًا.
تأسست مدرسة لندن للصحافة في عام ١٩١٩، وأكمل الطلاب الأوائل دوراتهم في عام ١٩٢٠. ومنذ ذلك الحين، كانت المدرسة في طليعة تدريب الصحفيين وتعليم الكتاب المبدعين في العالم.
مساقات في الصحافة مقدمة من منصة إيدكس - مدفوعة ومجانية
توفر لك منصة التعلم الإلكتروني EDX سلسلة من الدورات التدريبية عبر الإنترنت من أفضل المؤسسات الأكاديمية في العالم. من بين أكثر المساقات شيوعاً مساق يُعنى بالحديث عن الأخبار المضللة، والمعلومات الموثوقة والحقائق البديلة، المقدم من جامعة ميشغين في الولايات المتحدة الأمريكية. ويسعى المساق إلى التعرف على كيفية التمييز بين مصادر الأخبار الموثوقة وتحديد التحيزات المعلوماتية لتصبح مستهلكًا مهمًا للمعلومات، سيكتسب المشاركون مهارات تساعدهم على التمييز بين الحقيقة والخيال.
كذلك مساق اللغة الإنجليزية للصحفيين 1و2 الذي يسهم في تطوير اللغة الإنجليزية للطلاب الذين يدرسون الصحافة، أو الصحفيين العاملين الذين يرغبون في تحسين كفاءتهم في اللغة الإنجليزية. حيث ستتعرف على الموضوعات الرئيسة التي تعدّ ضرورية للصحفيين العاملين في جميع أنحاء العالم. تشمل هذه الموضوعات، وظيفة الصحفي، والأخلاق في الصحافة، الصحافة الشاملة، الصحافة المحلية مقابل العالمية، وصحافة المواطن كما يتم استكشاف قضايا في مفردات اللغة الإنجليزية والتعابير والقواعد.
ترعى وزارة الخارجية الأميركية برنامج «اللغة الإنجليزية للصحفيين»، وتم تطويره بالشراكة مع المكتب الإقليمي للغة الإنجليزية في وسط وجنوب شرق أوروبا، وصوت أميركا، ومعلمي اللغة الإنجليزية عبر وسط وشرق أوروبا. يتم تقديم هذه الدورة من قبل جامعة كاليفورنيا في بيركلي، ويتم تشجيع الطلاب الذين لديهم فهم أساسي واهتمام بالصحافة على التسجيل.
مساق الصحافة في العصر الرقمي - مجاني
في هذه الدورة التدريبية المجانية للصحافة عبر الإنترنت في العصر الرقمي المقدمة عبر منصة Alison، ستتعلم كيف يستخدم الصحفيون والمدونون الموارد الرقمية في محتواهم. ما هي المخاطر والفرص التي يواجهها الصحفيون والمدونون؟ ستتعلمك هذه الدورة كيفية استخدام الصور والصوت والفيديو في المحتوى الخاص بك وكيفية تقديم المحتوى الخاص بك بأمان وفعالية.
قبل أن تقرر أخذ دورات عبر الإنترنت، يجب أن تعلم أنها تختلف عن التعليم التقليدي، إذ تعرضت دورات التعلم عن بُعد بشكل عام أيضًا لانتقادات شديدة بسبب الإفراط في التفاؤل فيما يتعلق بانضباط دراسة الطلاب، والإشراف غير الكافي وقلة التفاعل الاجتماعي. يشعر الكثيرون بالوحدة، ويفقدون الرغبة في مواصلة الدراسة. أستطيع أن أتخيل أن العديد من الجامعات إيجابية بشأن الفكرة من الناحية النظرية ولكن في الممارسة العملية لا يمكنها الموافقة على الدورات. على سبيل المثال، تنص توجيهات جامعة لوند في السويد (Lund University) على موقعها الالكتروني على أنه لا يمكن احتساب دورات التعلم عن بعد التي تقدمها الجامعة. (عن/ شبكة الصحفيين الدوليين)

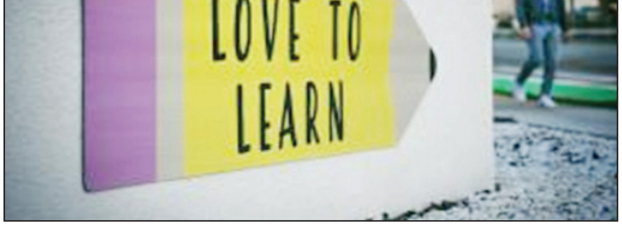

قراءة في مسرودات عراقوش للقاص شوقي كريم حسن

طالب عمران المعموري

استخدم الحداثيون اللهو والسخرية التي تعد هذه التقنيات في الأدب سمات محورية في العديد من أعمال ما بعد الحداثة، وان العديد من الروائيين الذي يُعدّون اليوم ما بعد حداثيين على أنهم من مستخدمي الكوميديا السوداء.

الكوميديا السوداء كما تعرفها موسوعة وكيبيديا «هيّ نوع من الكوميديا والهجاء تمتاز بأنها تدور حول مواضيع تعدّ عموماً تابوهات أو أموراً محرما الخوض فيها، بحيث يتم التعاطي مع تلك المواضيع بشكل فكاهي أو ساخر مع الاحتفاظ بجانب الجدية في الموضوع. بمعنى انها تعتمد على شيء يؤلمك ويدفعك للضحك ، لذا فهي كوميديا ليست بالسهلة ولا بد ان يكون المختص بتناولها شخص متمكن١.

هذا ما نلمسه في مسرودات عراقوش القصصية للقاص والروائي والسيناريست شوقي كريم حسن الصادرة عن دار الصحيفة العربية، بغداد في طبعتها الاولى ٢٠٢٢.

بدءا من العتبات والمناصات وقبل الدخول الى مسرودات شوقي كريم اقف عند غلاف المجموعة الذي يظهر فيها شكل لرجل يرمز لبطل الكوميديا بقبعته وعصاته المعقوفة الممثل شاري شابلن وكذلك الصورة الشخصية للقاص التي وضعها في ظهر الغلاف، معتمدا في ذلك على ما يميز شخصيته من طابع كاريكاتوري نرى بشكل واضح وجلي الكوميديا الساخرة وهي مظهر من مظاهر الكوميديا السوداء.

يتربع اعلا ايقونة الكتاب عنونة المسرودات بالخط الاحمر العريض (عراقوش) عنونة لافتة وردت دون مصاحبات استعسر رسم حدود معناه ابتداءً، فيتضح لنا معناه الظاهر من خلال عتبة الاهداء الذي جاء فيه اضاءة وتوضيح للمعنى ..

الى/قرقوشات أرض السواد..

من اجل تخليدهم نحت كلمة لاوجود لها من قبل ..عراق وهو البلد الذي لم يعد ذا معنى وقوش وهي نصف اسم الوزير قراقوش، والذي يعني اسمه(النسر الاسود)

وبذا صارت عراقوش .. البلد الاسود! ٢

نستنتج ان المعنى لا ينحصر في البنية السطحية فثمة بنية عميقة اخرى خلفه تتمثل في المعنى الايحائي يهدف الى استمالة القارئ والتأثير فيه وتؤجج رغبة الاستطلاع.

فضلا عن الاستهلال الذي قدمه بعنوان (سؤال الهامش) نرى صورة واضحة لكوميديا الساخرة على لسان سارد كوميدي

« تزوجت أمي ، بعد أن أكلت الحرب أبي المسكين، برجل كثير الضحك، وأمرتنا بأن نناديه ، باحترام وأجلال بعمي ، عمي هذا، أوصاني في لحظة صفاء وتجل، اضحك تضحك لك الدنيا !!

فرحت أضحك .. وأضحك ..وأضحك.. ولكني مع خيبة أمل كبيرة لم ار هذه الدنيا تضحك.. بل تزداد حزناً وقتامة

وأوصاني معلم مدهور بالسياسة – الضحك بلا سبب من قلة الأدب !!

بحثت بجد عن الادب بكل الوانه وفنونه ، ورأيت ما رأيت ، فهل يحق لي الآن أن أضحك .. أضحك .. أضحك

وأن كان ضحكا كالبكاء ؟ ص٥

مسرودات شوقي كريم القصصية جاءت بعنونة مختلفة جملة اسمية من مقطعين مبتدأها كوميديا ..وخبرها تجسيد لها.. وتمثلات تلك الكوميديا وبؤرها السردية في.. كوميديا..

(الوجوه، الشيطان، الفائز، التوحش، النفايات، المقهى، الواهم،الهبش، التائه، التشظي، الكتاب، القاع، الشبيه، الممثل، الحارس، الإرباب، المليت، القصب، الوقحة، الاثم، العاشق، الملاك، الحجر ، الخنفساء)

قصص ممسرحة

ولكون الكاتب عمل في المسرح والسيناريو وظف كل طاقاته في عراقوش المتمثلة في طريقة عرض الكوميديا من شخوص ورموز مسرحية وتوظيف، اللغة المسرحية ومفرداتها من (مخرج، سيناريو، مسرح وجمهور وممثلين، الاقنعة، الوجوه) نلاحظ ذلك في مطلع اولى مسروداته في (كوميديا الوجوه) :

« السيناريو لعبة تتكرر عبر الازمان دون طلب من احد..» ص٩

ففي هذه المسرودة تجليات الكوميديا السوداء في ثيمتها الوجوه والاقنعة على لسان سارد كوميديان:

«كوميديا الوجوه المستنسخة المضحكة المبكية، لا دخل للأرباب بالأمر فليس ثمة وصايا وجدت منشورة على لوح وألواح، ولا اثبات تاريخي على ان هذه الخصلة ارثية الوجود» ص٩

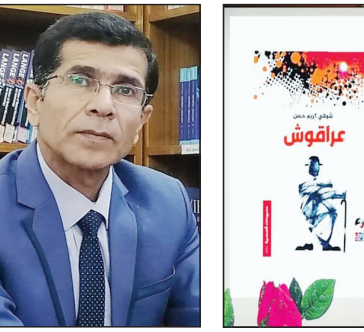

يلمس القارئ في مسرودات قراقوش اعتمد القاص اسلوب الحوار المسرحي ، حوار وفعل وحركة وقد يوظف اللغة العامية أحيانا كما في مسرودته كوميديا الشيطان: ص٢٢

-يمه.. يمه .. يمه!

-ها يمصخم الوجه شبيك؟!

-يمه دك عليه الشيطان!

-فلك صابك انت وين والشيطان وين.. ياهو الدلاك على درب الشيطان

-آني شعليه رحت أنام لكيته متمدد مكاني .. كتلة كوم .. ما قبل وظل يضحك وأني أضحك .. وشفت نفسي بديرة ناسهه بس تضحك!!

-روح .. روح ذب روحك بالشط وسمي باسم الله!!

شوقي كريم مسكون بثقل الهموم في حياة يصعب أن ينال الفرد حقه من الفرح وحتى الحلم وهو يحفر عميقا بذاكرة الهم والوجع العراقي عبر كل هذه العقود من الحروب الخاسرة والانكسارات والخيبات والثقافات الظلامية وهو قاص يمتلك ادوات القص الرائعة ولديه رؤى بعيدة تصل الى الفلسفة ، باسلوب التفاعل النصي مع نصوص غيره او التناص غير المباشر الذي يشمل تناص الافكار أو المقروء الثقافي ، او الذاكرة التاريخية التي تستحضر تناصاتها بروحها او بمعناها أو لغتها كما في تناصه يقول:

يقول برناشو وهو صانع اقنعة ايرلندي» كل انسان منا يحتاج الى الف قناع او اكثر لإتمام مهامه الحياتية ، وعلى الحكومات توفير مثل هذه الاقنعة بأسعار تعاونية تسهل مهام العيش وسط مدن تموج بالنفاق والاكاذيب» ص١٣.

يلمس القارئ في نصوص شوقي كريم أنه يبتدع الجديد ويبتكر ويتجاوز الشائع السردي وما جاء به السرد الكلاسيكي كأنه يقول في لسان المقال انه صار لزاماً التغيير والتجديد من حيث ميكانزما بناءه السردي في بلوغ الابعاد التصويرية للنص وفراسته في قراءة شخصياته والوصف الدقيق للملامح من حيث قسمات الوجه والإيماءات والاشارات نلاحظ ذلك في مسرودته كوميديا المقهى:

« لحظة صاح (عزيز الاسود) مات الدوشيش، تجمعت دكنة الوجوه مبصرة الدوشيش وهو ينازع انفاسه الاخيرة..

ابتسم الاسود، شامراً يشماغه الذي أخذ من لون بركة ماء سوادها الاسن، الوانه ورائحته المذكرة بروائح السدر والكافور، وبحركة ماكرة اخترق الهواء طائرا الى علو، لوح بكلتا يديه استدار ملقياً فوق الرؤوس المراقبة لما يحصل بمرح وامتنان نثار حلواه الصبيانية الماطقة بالاشتهاء.» ص٤٥

شر البلية ما يضحك

الكوميديا السوداء قائمة على كوميديا الحوار، وكوميديا الشخصية، وكوميديا الموقف، وكوميديا الرؤيا. وغالبا، ما تنطلق هذه الكوميديا الصادمة من الأمثال الشعبية التالية: و " شر البلية ما يضحك"...

فإن الضحكة فيها لا يمكن أن تكون إلا صدى لشهقة مكتومة، ووسيلة يعلو بها هذا الإنسان على حدة الأوجاع

«بأسى مبالغ فيه رميت الى حضنه ثمار قهري وجنوني، ودون كلام اخذت خطوي ناحية مكاني الخفي الذي امارس فيه حمرنتي بكل سعادة وسرور، اجلس مقرفصاً ناهقاً بلعنات عملت زمناً طويلا من اجل ابتكارها، والعمل على اشاعتها بين اوساط الحمير الرافضين بشدة لسلوكي الذي يتمسك ببعض انسنتي، وماتعلمته منها من توافه وشرور»ص ٩٣

نلمس في المقطع اعلاه في مسروده (كوميديا الشبيه) نموذجا ناجحا للكوميديا السوداء، ؛ إذ تصور القصة معاناة الإنسان المهمش والمقهور والمنخور في صراعه مع الواقع الزاخر بالتناقضات الجدلية هي تعبير صادق وحقيقي عن كوميديا الإنسان المقهور، وتوظف آليات السخرية والتغريب والفكاهة والانزياح والمفارقة.

يستعمل القاص لغة ساخرة في نقده للواقع بكل مستوياته السياسية، والاقتصادية، والاجتماعية، والثقافية ، وتعريته فكاهيا وكاريكاتوريا، وتشخيص عيوبه المضمرة.

«نهق صاحب الكرش المكدور، بعد اصابته بهستيريا ضحكات خالية من المعنى والوضوح،

أيها السادة الاكارم لا يفكر غيرنا ان يحل محلنا.. مقصلة ودينار ، ولعبة اتقنا كيف تكون بدايتها عدلنا لاعدل سواه.. واقوالنا فعل لا رجعة منه!!» ص ١٥

لم تكن الكوميديا التي يقدمها لنا هي كوميديا ساذجة غايتها التنكيت، والإمتاع، وإثارة الضحك، وتغليب جانب التسلية والترفيه وانما جاءت

كوميديا راقية تعتمد على الصراع الدرامي بين المواقف والشخصيات والقيم

تجمع بين الجد والهزل.

القاهر والمقهور

ففي مسروداته نلمس «الكوميديا الصادمة يحيلنا على ثنائية قاهر ومقهور نموذجا متفشيا في كافة العلاقات: علاقة الرئيس بالمرؤوس، والرجل بالمرأة، ورب العمل بالعامل، والصغير بالكبير، والغني بالفقير، والقوي بالضعيف، والمعلم بالتلميذ، والموظف بالمواطن ، إلى المدى الذي يصبح فيه كل إنسان مقهورا ممن يعلوه، وقاهرا لمن يدنوه ٣ :

-«استاذ.. استاذ.. است..!!

-انصتوا حمار بيت رضيوي يسأل..

-المستحيل صار ممكناً في زمن الهشتك بشتك!!»

إن الشخصية التي تتكئ عليه الكوميديا السوداء هو الكوميدي المقهور الذي يتسلح بمجموعة من التقنيات الساخرة للدفاع عن ذاته المتفسخة

لذا تعتبر مسرودات عراقوش من الاعمال التجريبية المهمة في هذا الاتجاه . بل يفضل غناها وجرأتها في طرح قضايا حيوية، و معاناة الإنسان البسيط في ظل مجتمع السلطة والقهر والقمع، مع نقد الكثير من الظواهر المتفشية في المجتمع،

مسرودات شوقي كريم حسن تحمل، في طياتها، شاعرية التعبير ، وهيمنة الطرح الفكري الفلسفي العقلاني، واستخدام الواقعية النقدية، ، والمزاوجة بين الجد والهزل. و القائمة على المفارقة الصارخة، والسخرية الانتقادية، والتناقض الجدلي. عبر صيغ جمالية وفنية متنوعة، كالترميز، والتلميح، والتعريض، والسخرية، والإيحاء.

قصة قصيرة.. حكايتي مع سونيا

فاضل الفتلاوي

سؤال بقي مدموغا كنقش فرعوني في ذاكرتي وكياني يرفض المغادرة رغم جميع محاولاتي ونصائح أطبائي ومشورة العارفين بخفايا كينونة البشر، علامة استفهام دائما شاخصة أمامي تريد إجابة ولكن عبثا، كيف جاءت سونيا وقلبت أشيائي رأسا على عقب؟سونيا الفتاة الصغيرة الجميلة غريبة الملامح وفي دواخلها قلب يكفي لو قسمت أشياءه الدنيا بأسرها حبا وطيبة ورقة وحنانا ، جاءت كطيف سرمدي شق الغمام وتغلغل حبها في كياني الهرم المتعب ، في البداية تصورت الأمر مجرد نظرات جاءت مصادفة أو نزوة صبيانية لفتاة أوصلها شغفها ومتابعتا اليومية لأفلام اجتماعية تصور فتيات صغيرات يعشقن رجالا يكبروهن سنا ولكن ليس أنا ، أكبرها بكثير ، ولكن كان الأمر مختلفا تماما، لقد صعقني تيار شديد القوة من العواطف الجياشة وقلبني الى إنسان اخر ، لم اصدق على الأطلاق أن الصبية تبادلني شعوري الخفي أو أكثر بكثير وراحت الأفكار تتلاعب بي ذات اليمين وذات الشمال فمرة يصور لي عقلي أن الفتاة ربما محرومة من عطف الوالدين وهذا واضح على قسماتها ، كلا على الأطلاق كانت سونيا مختلفة تماما كانت مغرمة بي حد اللامعقول ، نظراتها تتغلغل داخل كياني كزلزال ،صارحتني بحبها ، فقدت توازني للحظات ،صارت لاتطيق فراقي وأمتلأ نقالي برسائلها ، تغيرت طباعي كثيرا بعد هذا الحب وكانت مواعيدنا خرافة ،تتأملني ،تبكي بمرارة ، تغار علي من كل شيء تلعن القدر الذي جاء بحبنا متأخرا ، جعلتني إنسانا أخرا ينظر الى الجانب المضيء من الحياة وغادرتني السوداوية ،كنت أتحرج في كثير من الأحيان من خروجي معها خصوصا أن فارق العمر بيننا واضح وبعدما علمت يقينا أنها من أسرة معروفة محافظة ، كانت ترى الحرية مرسومة على محياي ،تسألني عن السر ، لم أخف عنها شيئا اخبرتها بفارق السن ، ضحكت ماءت كقطة منتشية ،كانت هوايتها المفضلة تمسيد شعري، تقلع الشعرات البيضاء المتناثرة ،تقلم أظافري، تحكي في أحلامها الليلية والتي لم تخل يوما من صورتي.

أصبحت سونيا كظلي ،صعب علي فراقها، لم تكن تخلف مواعيدها وعندما تتأخر قليلا تأتي متطأطئة الرأس ، تطالبني بمعاقبتها، كسر ذراعها ولكني لم افعل شيئا سوى بل استقبلها بابتسامة ترجعني إلى الوراء كثيرا ،اصبحت كطفل يحلق في سماء النقاء والطهر، قلت لها يوما : أتعلمين أنني سأموت لو فرقني عنك شيء كانت تذرف الدمع بألم وحسرة وتضع كفها على فمي لاتقبل بمثل هكذا تصريح، ذات ليلة وصلتني رسالة عبر النقال تقول فيها: لاندري حقا ما تخبئ لنا الأقدار وارى في الافق شر مستطير، كانت الرسالة تحولا في أسلوبها وعلمت ان وراءها امرا لا يحمد عقباه ، طلبت لقاءها سريعا، كانت ترتعش وسحنتها صفراء ووجه شاحب، أخبريني مابك؟ قالت: حبيبي لقد ارغموني على الزواج والأمر مرهون بك أن شئت أتزوج مرغمة أو هذه دمائي بين يديك، فقدت صوابي ورحت أسأل :وإن تقدمت لأهلك قبل هذا ؟ تغيرت وتوردت وجنتاها وراحت تتأملني بشغف وهي غير مصدقة، كنت قد رتبت الأمور وافهمت زوجتي الكبيرة الموقف ووافق أهلها على الفور بي، وأزف يوم الزفاف كانت سونيا في قمة السعادة، قبل الموعد بيوم كنت في قيلولة عندما اهتزت المدينة بعنف وتصاعد الدخان والغبار، نهضت مذعورا، كان هاتفي يعلن عن وصول رسالة تنعى سونيا التي قتلها الإرهابيون وهي تتبضع مستلزمات زفافها.

الشعر.. صديقي..

عبد الهادي عباس

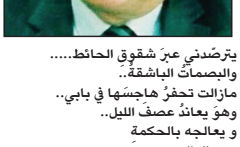

يترصّدني عبرَ شقوقِ الحائط.....
والبصماتُ الباشقةُ..
مازالت تحفرُ هاجسَها في بابي..
وهوَ يعاندُ عصفَ الليل..
و يعالجه بالحكمة
وجمال الصبر..
وبهاءِ الصورةَ....
.
لمْ يتركْني قطّ..
لـمْ يـتردّدْ في انْ يطـرقَ نافذتـي في كلّ الاوقات...
ويجالسني رغمَ الوجع المستفحلِ عندي..
ولذلك كان يسابقني في حلّ الازمات..
كـي لا تتيبس دورتنـا الدمويـةُ وتلوذ بنا العثراتُ
نشيخُ كثيراً..
ونضيع...
وبكلّ وقارٍ..
هذي الليلةُ..
طرقَ البابَ صديقي..
استأذنهُ الجسدُ المتعبُ
و الرأسُ الدوّار..
استأذنهُ الحال..
ثـمّ تـدلّى اصبـع روحـي مرتبـكاً كالطيرِ
الناحلِ بينَ جناحيه!!!!!!

المقهى

طلال الغوّار

حين أكون في حي المنصور تأخذ الشوارع خطواتي في حيرة مترامية، كما لو أني أبحث عن شيء مفقود ولم أعثر عليه ، وحينا يستفزني شميم الشاي المنبعث من منقل على الرصيف ، أو عطر امرأة عبرتني بخطواتها السريعة ، أو أصادق فكرة تظل تسير معي وأنا أقطع مسافات طويلة ودونما أدري اجدني قد وصلت إلى المقهى الشعبي، المقهى الذي اعتدت الجلوس فيه منذ زمنٍ برفقة صديق أو بدونه .

لا أحبُّ الجلوس داخل بناية المقهى حيث دخان السجائر الكثيف ورائحة الاراجيل وتبغها ، فصاحب المقهى استثمر الرصيف الذي أمام بناية المقهى حيث الشجرتان المتقابلتان الوارفتان بالخضرة ووزع الارائك والكراسي تحتهما استثثارا بما تتركه من ظلال ، حيث يتوزع الجالسون بشكل فرادى أو مجموعات تحت هذه الظلال.

وحينما أكون وحيداً، أسحب كرسيا وأجلس تحت أحدى الشجرتين وعلى طرف الرصيف بمقربة من الشارع حيث أسرح بنظري في امتداده ، فاجد الصباح يفتح بين يديَّ كتابَ الحياة وأنا على مهل أقلّب صفحاته وكأني اقرأ قصصا وموضوعات لا عناوين لها ، فيما كنت أحس وكأن ثمة كلمات تحققن بها حنجرة المقهى وصوراً مختلفة يكتظّ بها رأس الشارع .

* سيلٌ من السيارات يجري أمامي ، ويعبر وجهي كثير من المارة ، من الرجال والنساء والباعة المتجولين وبعض الاطفال المتسولين.

*هذه فتاة تقتحم المقهى بجسدها الذي تفحُّ منه رائحة الأنوثة وتمرُّ من بين الكراسي والارائك وتستمر بسيرها فيما نظرات الجالسين يتركون دهشتهم تلاحقها حتى تغيب بين الاجساد البشرية.

* رجلٌ أشيب اللحية والشارب قارب الستين من عمره يدفع عربته المثقلة بعلب وقناني فارغة كثيرة وأشياء اخرى، كانّ يزمُّ شفتيه وعلى وجهه علامات الغضب ليحشد كل قواه حتّى تندفع أمامه وكأنه يندب حضه في سرّه ويلوم نفسه، أو ربمّا كان يشتم أحداً.

*مرّةً التفتُّ إلى الجهة اليمنى، رأيت رجلاً كبير السن يجلس قريبا منّي وهو يسحب نفساً عميقاً من سيجارته وينفث دخانها بقوة ثم يتابع خيوط الدخان المتعرجة بنظرات ثابتة، وكأنه يفتش فيها عن أيامه الضائعة.

* شاب يبيع قناني الماء، وعلى محيّاه ابتسامة خجولة، يدفعك الفضول أن تسأله : في أيّ مرحلة دراسية أنت ؟ فيفاجئك بهدوء أنه قد انهى دراسته الجامعية ! .

*قبل أنه برلماني(منتخب من الشعب) يمرُّ أمامي وهو يرتدي بدلة جديدة ولكنها فضفاضة لم تكن على مقاسة ويحيطون به ثلاثة مسلحين ، أنه ينتحل هيبة رجل دولة ولكنه لم يجدها

*تفاجأ بشاب لا يتجاوز عمره الثلاثين ينزل من سيارة فارهة وهو يحمل رتبة جنرال عسكري.

*صباغ أحذية يجلس على مقعد خشبي صغير ويسند ظهره على جذع الشجرة من الجهة الاخرى وامامه عدة العمل، وهو يحدق بنظرات ضائعة في وجوهِ المارة، رأيته يرفع رأسه وينظر بعيداً، كما لو أنه يتهيأ لارتكاب عمل ما، خلته يستلّ سهماً من جعبته ويطلقه بعيداً في الفراغ، أخفض نظره وأشعل سيجارة وكأنه يمسح جرحاً أحدثه السهم الذي أرتد عليه.

*يكاد أن يكون الحديث عن منغصات الحياة اليومية في الشارع وما تثيره من قرف هو الطاغي بين الجالسين في المقهى ، وهذه الظواهر والمنغصات ليس إلا افرازا للنظام السياسي، هكذا هم يجمعون عليها.

قال أحد الجالسين: الديمقراطية التي جاءوا بها كانت ميدانا لتسابق البهلوانين واللصوص والجهلة من أجل الوصول إلى الغنيمة.

قال آخر: إنها مأساة ساخرة يعيشها العراقيون منذ ٢٠٠٣

*الساعة الثانية ظهراً، فيما الظهيرة تمور في الشارع، وتلقي بوجوهها على حركة الحياة تسمع آذان الظهر يرفع من الجامع المجاور للمقهى فتحسُّ وكأن صوته يشقُّ طريقه عاليا حتّى يتلاشى في المطلق، فإذا ما انتهى حتى تتفاجأ بهديل الفاختة وكأنه جرح نازف في الشجرة.

*الجالسون يغادرون المقهى واحداً واحداً، فيما ظلال الشجرتين ينحسر شيئاً فشيئاً نحو جذعهما أمام الخطوات الوئيدة للشمس.

*وجه المقهى نافذةٌ تطلُّ على الحياة ،وهي وحدها من تفتح أزرار السؤال، وقفاها غابات المعنى.

*(اطلت الجلوس وأنت تنظر في الفراغ، لقد نفذ صبر الظل) ، هذا ما همست لي به الشجرة .

*أخرج من المقهى وكأن شجاراً يعتمل في رأسي تنتجه كيمياء الرؤى والأفكار المختلفة وما أن أنتهي من واحدة حتّى تبزغ أخرى وها أنا أتعثر بحيرتي أمام الطرقات الكثيرة، لكن يبدو أن ثمّة طريق آخر، طريق لم أتعرّف عليه ، عليّ أن أكتشفه في أعماقي.

نحو مستقبل أفضل ... لهم

الخرس الزوجي..المشكلة والأزمة الأولى في الحياة الزوجية

عزيزي الزوج، ربما سمعت من زوجتك في يوم شكوى عن إحساسها بأنها تكلم نفسها طول الوقت؟ أو أن ليس بينكما كلام أبدا..

ربما دارت بينكما مشاجرة عنوانها الإهمال و "أين ضاع الحب يا ولدي".. وربما أتت لك زوجتك في يوم بمقال مكتوب في صفحة المرأة عن "الخرس الزوجي وكيف تتغلب عليه". إن لم تكن تهتم بعد كل هذا بهذه المؤشرات التي تقول لك أن زوجتك على شفا هاوية، فاسمح لك أن أحدثك عن "الخرس الزوجي".

الخرس الزوجي عرض طبيعي. فبعد سنوات من العشرة والتواجد اليومي تحت سقف واحد وتشابه الأيام أحياناً بين العمل والبيت والأولاد ومتطلبات الحياة الكثيرة يصبح الخرس الزوجي ضيفا طبيعيا وإن كان ثقيلا. الخرس الزوجي يضايق الزوجة جدا، وقد يصبح مشكلتها وأزمتها الأولى في الحياة. سوف تقوم زوجتك بمحاولات لبدء الكلام مرة أخرى وتجدها أنت محاولات ساذجة أو متطلبة أو ليست في وقتها، ولكن يجب أن تتجاوب وأن تعطي لها من وقتك.

الأبناء يلاحظون هذه العلاقة الفاترة، وتؤثر فيهم سلبا. ليس أجمل من أن يجد الأبناء العلاقة جميلة بين الأب والأم والمشاعر الفياضة والأحاديث التي لا تنقطع، فكلها عوامل تزيد ثقة الأطفال في أنفسهم وتطمئنهم في الحياة.

الخرس الزوجي قد يكون سببا في حالات طلاق إذا لم تعالج المشكلة وتركت حتى تصل إلى حائط سد.

مثل أي شيء في الكون، العلاقة بين الزوجين تتطلب مجهودا وعناية ورعاية مستمرة. والكلام عادة يمكن أن تخلقها بنفسك حتى تتعود عليها. خصص وقت للكلام مع زوجتك يوميا وافتح معها كلاما عن أحوالها أو الأحوال العامة.. قول لها نكتة، أو حكاية طريفة، واستمع إليها.. التعود مهم. لا تبخل في التعبير عن عاطفتك وحبك تجاه زوجتك. قل لها أنك تحبها من وقت لآخر، قل لها أنا تبدو جميلة اليوم، أو أن هذا الفستان لايق عليها، أو أنك تذكرتها اليوم وأنت في العمل، أو أنها وحشتك.

لطلة ابهى....

طريقة عمل ماسكات لتطويل الرموش

أن للماسكرا دورا كبيرا في تطويل الرموش. لكن، هل تعلمين أنه بإمكانك تحضير ماسكرا بنفسك لا تساعد فقط على منح رموشك مظهراً أكثر كثافة وطولاً، بل من شأنها تعزيز صحة رموشك ومنعها من التساقط. فيما يلي، طريقة عمل ماسكرا لتطويل الرموش وتكثيفها بطرق طبيعية آمنة وفعالة.

طريقة عمل ماسكرا لتطويل الرموش بخطوات سهلة وبسيطة، لا تساعد فقط على تطويل رموشك فحسب، بل من شأنها تعزيز نموها وجعلها تبدو أكثر كثافة.

- ماسكرا لتطويل الرموش من جل الصبار

يحتوي جل الصبار على العديد من الفيتامينات والمواد المغذية للشعر، ما يساهم في نمو شعيرات الرموش بقوة أكبر، كما أنه يحافظ عليها رطبة.

المكونات:

- ملعقة صغيرة من جل الصبار.
- زيت خروع ربع ملعقة صغيرة.
- ربع ملعقة صغيرة من زيت اللوز الحلو.
- ملعقة صغيرة من شمع العسل.
- ملعقة صغيرة من ظلال العيون أسود اللون.

طريقة التحضير:

بداية، حضري وعاء به ماء ساخن، وضعي داخله وعاء أصغر جاف ونظيف. وضعي جل الصبار، ثم شمع العسل مع التقليب، بعدها، أضيفي زيت الخروع مع زيت اللوز الى المزيج. حركي جيداً حتى تتجانس المكونات مع بعضها ويذوب شمع العسل بشكل تام. أضيفي إلى المزيج الأيشادو وحركي جيداً. ثم، اسكبي المزيج في علبة ماسكرا فارغة ونظيفة للاستخدام لاحقاً.

- تطويل الرموش بزيت الخروع والفازلين

يعدّ زيت الخروع أحد أهم المكونات الطبيعية التي تعالج بصيلات الشعر وتعزز نموها. أما الفازلين يحتوي على خصائص مضادة للبكتيريا، والعديد من الزيوت والشموع الطبيعية، والتي بدورها تساعد على حماية الشعر من التكسر.

المكونات:

- ملعقة كبيرة من زيت الخروع.
- ملعقة صغيرة من الفازلين.
- ملعقة صغيرة من زيت اللوز.
- ملعقة صغيرة من الأيشادو باللون المفضل لديك.

طريقة التحضير:

في وعاء نظيف، ضعي الفازلين وأضيفي إليه زيت الخروع وزيت اللوز. حركي المكونات جيداً للحصول على مزيج متجانس، ثم أضيفي إليه الأيشادو. صبي المزيج في علبة ماسكرا قديمة ونظيفة للاستخدام عند الحاجة. تابعي المزيد: طريقة عمل سيروم للحواجب والرموش

- زيوت طبيعية لتطويل الرموش وتكثيفها

إذا كنت ترغبين في تعزيز نمو رموشك، وجعلها تبدو أكثر كثافة. لا ترددي في تخصيص روتين عناية بها من خلال تطبيق إحدى الزيوت المعززة لنمو الشعر. نذكر منها:

- زيت الزيتون لتطويل الرموش وتكثيفها

يعدّ زيت الزيتون من الزيوت الطبيعية الغنية بفيتامين E، ما يعزز من نمو الشعر.

طريقة الاستخدام:

قبل الخلود إلى النوم، اغمسي فرشاة الماسكرا بزيت الزيتون، ومريها على رموشك من الأسفل حتى الأعلى كي تتشرب جيداً الزيت.

كرري هذه الخطوة يومياً لمدة شهر، وستحصلين على رموش طويلة وكثيفة.

- زيت الخروع لتطويل الرموش

يمتاز زيت الخروني بالأحماض الأمينية والإنزيمات الضرورية لتحفيز نمو الشعر، ما يجعله خياراً رائعاً لتكثيف الرموش وتطويلها.

طريقة الاستخدام:

اغمسي فرشاة الماسكرا في زيت الخروع ثم ادهني بها رموشك، عند المساء وقبل الخلود إلى النوم.

كرري هذه الطريقة يوميا لمدة شهر للحصول على النتيجة المرضية.

تدبير منزلي...

تنظيف الحمام بحيل وأفكار طبيعية

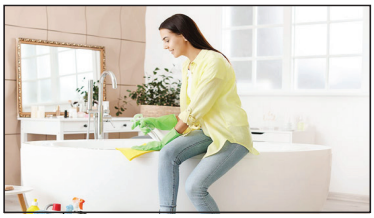

إن تنظيف دورة المياه يعدّ امرا هاما جدا وهذا يرجع إلى أن الحمام مكان تنمو فيه الجراثيم والفيليات الضارة ولذلك نكون في حاجة الى تنظيف الحمام بصفة دائمة ومستمرة ولكن في بعض الأوقات قد تجد صعوبة في تنظيف الحمام بدون استخدام المواد الكيميائية التي قد تضر الجلد وقد تضر أيضا اجزاء الحمام المختلفة ولذلك فإننا من خلال هذه المقالة سوف نرشدك إلى كيفية تنظيف الحمام بطرق طبيعية بعيدا عن الكيماويات:

1 - التخلص من رواسب الصابون بالحمام

إن التخلص من رواسب الصابون المتراكمة بالحمام قد يظن البعض أنه لا يمكن التخلص منها إلا باستخدام المركبات الكيميائية الموجودة في المتاجر ولكن في الحقيقة أن هذا اعتقاد خاطئ حيث أنه بإمكانك التخلص من الصابون المتراكم بالحمام من خلال بعض المكونات البسية والموجودة بمطبخ أي منزل، وللتخلص من رواسب الصابون يمكنك أن تقوم بعمل مزيج من الخل الأبيض والماء بكميات متساوية ثم تقوم بتنظيف اماكن الصابون بها وإذا كانت رواسب الصابون كثيفة فيمكنك أن تقوم بعمل عجينة من صودا الخبز مع الماء أو صودا الخبز مع الخل وتقوم بعمل عجينة وتفرك بها الصابون المتراكم بقوة.

2 - إزالة البقع من التواليت والحوض

إن الحفاظ على التواليت والحوض لامعا ونظيفا بدون بقع ليس امرا سهلا وقد تجد انه بإمكانك ان تتخلص من ذلك بواسطة المنتجات الكيميائية ولكن في الحقيقة أنه يمكنك أن تتخلص من هذه البقع وتحصل على حمام نظيف وناصع من خلال أن تقوم بمزج نصف كوب من الخل الأبيض مع ملعقة كبيرة من صودا الخبز امزجهم معا جيدا ثم قم بصب هذا الخليط في المرحاض لمدة نصف ساعة ثم قم بفركها بفرشاة ثم اغسله وكرر ذلك مرة واحدة كل أسبوع حتى تحافظ على نظافة التواليت.

3 - التخلص من الفطريات

إذا كانت نسبة الفطريات كبيرة جدا في الحمام ولا تستطيع أن تتخلص منها فيمكنك هنا ان تلجأ إلى المنتجات الكيميائية أما اذا كانت الفطريات نسبتها متوسطة فيمكنك هنا أن تستخدم الطرق الطبيعية للتخلص منها حيث يمكنك أن تقوم برش الخل الأبيض الذي يساعد على التخلص من الفطريات وكذلك من البكتيريا المنتشرة بالحمام، ولكي تضمن بقاء التواليت صحي ونظيف دائما قم برش خليط الماء والخل دائما بعد كل استخدام.

4 - حل مشكلة التخلص من انسداد المصارف

هذه مشكلة يعاني منها عدد كبير من الأشخاص خاصة أصحاب الشعر الطويل الذي يقع أثناء الاستحمام مثلا ويؤدي إلى التجمع وانسداد المصارف ولحل هذه المشكلة قم بصب ثلاثة أرباع كوب من صودا الخبز ثم اتبعه بنصف كوب من الخل واتركها لمدة نصف ساعة وبعد ذلك قم بصب الماء المغلي أيضا وبالتالي سوف تتخلص من أي انسداد إذ إن تنظيف الحمام لا يتطلب استخدام كيمياويات خطيرة ولكن من خلال استخدام مواد بسيطة موجودة في كل منزل يمكنك تنظيف الحمام بشكل كامل.

المطبخ ...

مقلوبة الدجاج والخضراوات

المقادير :

الدجاج: دجاجتان (منظفتان ومقطعتان)

الأرز: ٣ اكواب (منقوع في ماء ساخن)

القرنبيط: رأس (مقطع إلى زهرات متوسطة الحجم)

الجزر: ١ حبة (مقطع)

البطاطس: ٣ حبات (متوسطة الحجم، مقشرة ومقطعة)

الباذنجان: ١ حبة (مقشر ومقطع)

البصل: ١ حبة (مقطع)

زيت الزيتون: ٣ ملاعق كبيرة

الزيت النباتي: ملعقتان كبيرتان (للقلي)

ماء ساخن: ٣ اكواب

بهارات المقلوبة: ملعقة صغيرة

ملح: ملعقة صغيرة

فلفل أسود: ملعقة صغيرة

الهال: ملعقة صغيرة (حبّ)

القرفة: عود

ورق غار: ٢ ورقة

طريقة التحضير

١. في قدر على النار، يوضع زيت الزيتون ويقلب فيه الدجاج مع البصل وجميع البهارات.

٢. يسكب الماء الساخن فوق الدجاج ويغطى القدر حتى الاستواء.

٣. في مقلاة على النار، يوضع الزيت النباتي وتقلى فيه الخضار حتى تتحمر.

٤. عند استواء الدجاج، يرفع من مرقه ويصف في قدر جديد، ثم توضع فوقه طبقة من الخضار المقليّ، وتشكل طبقات حتى انتهاء الكمية.

٥. يصفى الأرز من الماء ويوضع كطبقة أخيرة.

٦. يسكب مرق الدجاج حتى يغمر الأرز، ويوضع القدر على نار متوسطة لمدة ٣٠ دقيقة أو حتى ينضج الأرز.

٧. تقلب المقلوبة على طبق واسع للتقديم. ويقدم هذا الطبق ساخناً مع السلطة واللبن.

طبيبك في بيتك...

ما قائمة «الأطعمة الخارقة»؟

الأطعمة الخارقة هي أطعمة معظمها نباتية كما وأنها تضم بعض الأسماك ومنتجات الألبان، وتتميز بأنها غنية بالفيتامينات والمعادن ومضادات الأكسدة المفيدة لصحة الفرد.

وعلى الرغم من عدم الاعتراف بمصطلح «الأطعمة الخارقة» بشكل علمي، دون وجود معايير لما هو طعام «خارق» وما هو «غير خارق» إلا أن جمعية القلب الأمريكية، وصفت بعض الأطعمة بأنها ذات قيمة غذائية أكثر من غيرها، وهي:

الكرنب

يحتوي هذا النبات ذو اللون الأخضر الداكن على كميات كبيرة من فيتامينات «أ، ج ، ك» بالإضافة للألياف والكالسيوم.

البطاطا الحلوة

عادة ما يضاف هذا النوع من البطاطا إلى «الأطعمة الخارقة» لتشابه فوائده مع الخضراوات الورقية، وتعتبر مصدر للألياف وفيتامين أ وأكثر من ذلك بكثير.

الفاصوليا والحبوب الكاملة

الفاصوليا هي مصدر للبروتين قليل الدسم والألياف غير القابلة للذوبان، مما يخفض نسبة الكوليسترول. والألياف القابلة للذوبان، والتي توفر شعورا بالامتلاء لفترات طويلة، وكميات كبيرة من الفيتامينات والمعادن النادرة غاثبة إلى حد كبير في النظام الغذائي الأمريكي النموذجي، مثل المنغنيز.

المكسرات والبذور

تحتوي على مستويات عالية من المعادن والدهون الصحية، لكن لها جانب سلبي حيث تحتوي على نسبة عالية من السعرات الحرارية.

السمك

يعدّ سمك السلمون والسردين والماكريل وبعض الأسماك الدهنية الأخرى غنية بأحماض أوميغا ٣ الدهنية، والتي يعتقد أنها تقلل من خطر الإصابة بأمراض القلب والسكتة الدماغية.

الفاكهة

يعدّ الرمان من الفاكهة المهمة لاحتوائه على الإيلاجيتانين (حمض الإيلاجيك) ومضادات الأكسدة الأخرى، ووفقا لدراسة نشرت في مجلة Food Bioactives ، فإن له خصائص مضادة للسرطان، كذلك التوت الأحمر، الذي يحتوي أيضا على حمض الإيلاجيك.

احذر وامتنع من اخطاء شائعة ....!!!؟؟

شرب القهوة بشكل خاطئ يحول المشروب إلى سم

إذا كنت تشرب القهوة بمجرد استيقاظك في الصباح، فلدينا أخبار سيئة لك. اتضح أن هذا ضار للغاية. وعندما تعرف السبب ستتخلى عن هذه العادة.

تعزز القهوة الثقيلة فقدان الوزن وتيقينا في حالة جيدة. لذلك، فإن شرب القهوة أثناء النهار له تأثير إيجابي.

ومع ذلك، فإن شرب القهوة خلال ساعات معينة ضار. خاصة إذا كنت تستيقظ في الصباح وتشرب القهوة أول شيء، فأنت تفعل شيئا خاطئا تماما.

شرب قهوة الصباح، التي يدمن عليها الكثير من الناس، مباشرة بعد الاستيقاظ يؤدي إلى عواقب وخيمة.

يجب شرب القهوة بعد الفطور فقط

سيزعج الكثير من شاربي القهوة لسماع ذلك. يمكن أن يؤدي بدء يومك بالقهوة إلى الإضرار بالأمعاء والجهاز الهضمي، لكن التأثيرات لا تتوقف عند هذا الحد.

إذا كان أول شيء تشربه في الصباح بعد الاستيقاظ هو القهوة ، فقد يرتفع مستوى السكر في الدم بنسبة ٥٠٪. إذا تناولت الإفطار أولاً ثم شربت القهوة، فلن تكون هناك مشكلة من هذا القبيل.

تسبب تشنجات

إذا بدأت يومك بفنجان من القهوة، فقد لا تنام جيدًا في الليل. نظرًا لأن الكافيين يرفع مستويات السكر في الدم، فقد تعاني من تشنجات في الساق ليلًا والتي ستوقظك.

تسبب جفاف الجلد

القهوة مدر قوي للبول. لهذا السبب، تتسبب القهوة في فقدان جسمك للسوائل، ومن المهم شرب كمية كافية من الماء طوال اليوم. خلاف ذلك، يمكن أن يحدث جفاف للجلد.

ترفع مستوى القلق

عندما تستيقظ في الصباح، يكون هرمون التوتر في أعلى مستوياته. إذا كنت تشرب القهوة قبل الإفطار، فسوف تسبب لك المزيد من التوتر. يُنصح بالانتظار حوالي ساعة بعد الاستيقاظ، وشرب الماء، ثم شرب القهوة.

نصائح طبية...

تخفيف آلام الظهر

آلام الظهر يمكن أن تكون واحدة من أكثر الأمراض المنهكة، ويعاني نحو ٨٪ من البريطانيين من هذه الآلام في مرحلة من الحياة، والمشاكل المتعلقة بالعمود الفقري يمكن أن تنغص الحياة بشكل كبير، ومع ذلك هناك الكثير الذي يمكن القيام به للتغلب على هذه المشكلة.

وأفضل مكان للبدء هو معرفة السبب الجذري للمشكلة، فأحيانا تبدو الإجابة واضحة، فربما أصيب الجسم بصدمة من تأثير سقطة أو حادث سيارة، لكن الأكثر شيوعا أن تكون المشكلة مرتبطة بشيء آخر أبعد ما يكون عن كونه مسببا للضرر مثل الانحناء لعقد رباط الحذاء أو التواء أثناء التنظيف بالمكنسة أو رفع الطفل الصغير مرات عديدة، وغالبا ما تكون المشكلة قد بدأت قبل الألم بوقت طويل.

ويقول أحد المختصين إن أشياء مثل ضعف العضلات الداعمة والوضعية والوقوف أو الجلوس السيئ على المكتب يمكن أن تكون من العوامل المساهمة، حيث إن الكثير من عاداتنا اليومية تنطوي على تكرار نفس الحركات ومن ثم فإن بعض العضلات الداعمة يمكن أن ترتخي في نهاية المطاف ولا تعود كما كانت في الوقت المناسب لدعم الجسم عند الحاجة.

والحل لهذه المشكلة ذو شقين: إلغاء كل الجلوس الاختياري من قاموس حياتك وتحديد أولويات ميكانيكا العمود الفقري، كأن تستخدم نوعية المكاتب التي تمكنك من الجلوس والوقوف، وهذه يستخدمها ٩٠٪ من الدول الإسكندنافية.

وإذا تعذر ذلك فكن واعيا عندما ترخي أو تفرط في مد عمودك الفقري القطني عند الجلوس، قف للحظة وعدل وضع العمود الفقري ثم اجلس وحافظ على ظهرك مستويا، ولا تنس أن في الحركة بركة، والمشي والسباحة وتمارين تقوية الظهر تساعد في الوقاية من إصابته. كذلك فإن بناء عضلات بطن قوية يجعل ظهرك أقوى أيضا وهذا يمكن تحقيقه بتمارين البيلاتس، وهي طريقة مثالية للعضلات العميقة في أسفل البطن التي غالبا ما يتم تجاهلها.

ولكن إذا كنت ممن يكرهون تدريبات اللياقة البدنية فلا تقلق، فهناك تمارين منزلية بسيطة يمكنك القيام بها لمدة ١٥ دقيقة، وإذا كررتها بصفة منتظمة فإن هذا سيساعد عضلات ظهرك في مقاومة أي خطأ عارض أثناء رفع شيء أو الانحناء أو الالتواء.

وأخيرا وليس آخرا، طريقة نومك ليلا قد تؤثر أيضا على ظهرك، فإذا كنت تستيقظ وظهرك مشدود فربما قد حان الوقت لتغيير الفراش، لكن تأكد عند شرائك فراشا آخر أن يكون بالمواصفات الصحية الداعمة لوضعية الجسم والظهر.

وعند النوم على أحد جنبيك ينبغي أن يكون العمود الفقري متوازيا مع الفراش، وحاول أن تضع وسادة صغيرة بين الركبتين فهذا يساعد كثيرا، والقاعدة الأولى تجنب النوم على البطن لأن هذا يجعل الرقبة في وضع ملتو ويقدم دعما قليلا جدا لأسفل الظهر.

أبـــــراج

الحمل

الحمل:21 آذار - 19 نيسان

يوم جميل وهادئ يساعدك على العمل والتقدم. انتبه فهناك بعض المهام التي تسبب لك الضجر وتثير غضبك ولكنها لن تستغرق منك سوى دقائق معدودة. لديك فرصة عظيمة لإنجاز أعمالك بسرعة. الناس من حولك مهتمون بالقيل والقال أكثر من اهتمامهم بوضع خطط للوصول إلى أهدافهم.

الثور

الثور: 20 نيسان - 20 أيار

الأحداث اليوم قد تكون قاسية أو عنيفة بالنسبة لك. تشعر ان كل الظروف ضدك وأن كل شيء في غير موضوعه الصحيح. هل تحاول أن تكون شخصا آخر أو تتصرف بطريقة مختلفة؟ إذا شعرت أن الأمور ليست على ما يرام، فننصحك بالتوقف عن العمل. من الأفضل أن تنتظر قليلا ثم تعاود العمل مرة أخرى حتى تستعيد ثقتك في نفسك.

الجوزاء

الجوزاء: 21 أيار - 21 حزيران

أنت خيالي جدا اليوم ولذلك سيبعدك خيالك عن أرض الواقع الأمر الذي قد يتسبب في تأجيل بعض الأعمال. قد تلاحظ أن الأشخاص اليوم عنيدون ومضطربون وربما تكون واحدا منهم. أمامك خياران ولكن لا تعرف أيهما الأفضل لذلك ستظل وقتا طويلا مترددا ومشتتا.

السرطان

السرطان: 22 حزيران - 22 تموز

كن أكثر يقظة فاليوم قد يكون صعبا جدا. تحاول اليوم التهرب من أي موقف بطريقة غريزية حتى تشعر بالحرية، ولكن هناك شيئا ما سيؤخرك. اهتم بالفواتير الملقاة على مكتبك اليوم وحاول أن تتعامل مع الفوضى الموجودة في منزلك بحسم وشدة.

الأسد

الأسد : 23 تموز - 22 آب

لا تظن أن الوقت الطويل الذي استغرقته في التحضير لمشاريعك المهنية يعني أنك أنجزتها على أكمل وجه. كن متفهما لظروف الحبيب الصعبة وقف إلى جانبه. تتسلح بالصراحة والثقة والإرادة القوية لتقريب وجهات النظر بين أفراد العائلة.

العذراء

العذراء: 23 آب - 22 أيلول

دخلت في مشروع جديد أمس ولكن قد تواجهك اليوم عدة عقبات. ربما تجد أن خيالك لا يتفق تماما مع الخطط الواقعية. هذا الاضطراب والتضارب قد يسبب لك التوتر ولذلك الجو سيكون غير مناسب للعمل.

الميزان

الميزان :23 أيلول - 22 تشرين الأول

تعاني من الإرتباك بسبب فشل مشاريعك المهنية أو عدم النجاح في بدء عمل جديد. يحاول الحبيب أن يعبر لك عن يأسه في إصلاحك وفي مساعدتك على توضيح مشاعرك. يبعد غرورك الآخرين عنك، كن أكثر تواضعا خصوصا مع الأصدقاء.

العقرب

العقرب: 23 تشرين الأول 21- تشرين الثاني

المشاكل والقضايا تبدو اليوم أكثر من البارحة وتمثل لك عبئا كبيرا. مهمتك اليوم هي نزع فتيل أي أزمة وإدخال السرور على المحيطين بك وتلطيف الأجواء. كن واعيا وافهم كلامك. من حولك يكرهون الإهمال والتخلف عن المواعيد فاحذر من الوقع في هذه الأخطاء.

القوس

القوس: 22 تشرين الثاني 21- كانون الاول

أنت اليوم تبدو في حالة غريبة جدا فربما تقول الشيء ونقيضه في آن واحد. عادة تنتقل من قضية الى أخرى في وقت واحد دون أدنى مشكلة، ولكن اليوم ربما يحذرك الناس من ذلك. حاول أن تفكر جيدا فيما ستقوله قبل أن تتلفظ به. لا تجعل حياتك كتابا مفتوحا بحيث لا يطلع الآخرون على أسرارك.

الجدي

الجدي: 22كانون الأول 19-كانون الثاني

ربما تشعر أنك تخرج من مكان مظلم إلى مكان مليء بالأضواء. تخف اليوم الأعباء التي كانت ملقاة على كاهلك. أمامك مشكلة عاطفية تحتاج إلى فطنتك وذكائك. ننصحك بالمشي فترة طويلة في الظهيرة حتى تكون نشيطا طوال اليوم. ستشعر أنك كلما كنت نشيطا، كنت قادرا على الخروج من أي أزمة أو صدمة عاطفية.

الدلو

الدلو: 20 كانون الثاني - 18 شباط

إذا رغبت في الحفاظ على موقعك ومكتسباتك، عليك أن تكون أكثر جدية مما سبق، فهذا أفضل. عليك أن تواجه الواقع كما هو، فالحقيقة غالبا ما تكون ممرا إلزاميا يجب أن نخوضه. لا تترك الإحباط يتسلل إلى وضعك النفسي، فالتفاؤل سيكون هو الحل المناسب لكل الأمور العالقة.

الحوت

الحوت: 19 شباط - 20 آذار

تتعزز قدراتك وتنفتح على بعض الآفاق وترفض التقوقع في محيطك العملي. يبتسم لك الحظ اليوم، ويجعلك متزنا وقادرا على بلورة الأمور والتأقلم مع الأوضاع العاطفية الجديدة. تقاوم حتى آخر نفس كل ما يسبب لك السمنة وتنطلق في مشروع رياضي جديد.

صـــورة وحـــدث

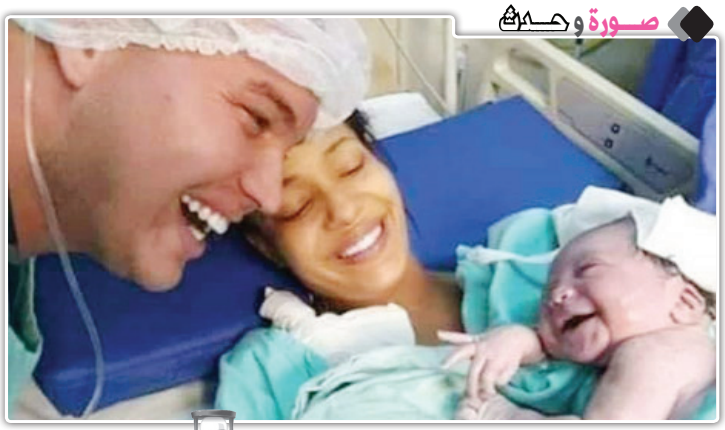

حدث في مثل هذا اليوم

١٤٢٨ - ملك صقلية يجبر اليهود على حضور عظات تبشير بالمسيحية لتنيهم عن دينهم.

١٧٧٧ - ولاية جورجيا الأمريكية تقرر إلغاء توريث العبيد كخطوة في اتجاه إلغاء الرق تماما.

١٧٩٤ - إلغاء العمل بنظام الرق في فرنسا من قبل حكومة الكونفنوسيون.

١٨٧٧ - السلطان عبد الحميد الثاني يعزل الصدر الأعظم أحمد مدحت باشا عن الصدارة العظمى وينفيه خارج أراضي الدولة العثمانية بعد أقل من شهرين على تعيينه.

١٨٨٧ - الدولة العثمانية تبدأ في اسطنبول لأول مرة الاختبارات التجريبية لغوص أول غواصة عثمانية «الغواصة عبد الحميد» تحت البحر، ونحتت اسم «تحت البحر» إسماً للغواصة، ثم أدخلتها ضمن أسطولها البحري، وكانت هذه أول مرة يستخدم فيها العثمانيون الغواصة.

١٩١٧ - الشيخ سالم المبارك الصباح يتولى الحكم في الكويت بعد وفاة أخيه الشيخ جابر المبارك الصباح.

١٩٦٢ - الرئيس الفرنسي شارل ديغول ينادي باستقلال الجزائر.

١٩٧٤ - مركبة الفضاء أبولو ١٤ تهبط على سطح القمر.

١٩٨٣ - بدأ محاكمة كلاوس باربي المسؤول في جهاز الجستابو في ألمانيا النازية خلال الحرب العالمية الثانية بتهمة ارتكاب جرائم حرب وذلك بعد نحو أربعين عامًا من انتهاء الحرب.

١٩٨٨ - إدانة رئيس بنما مانويل نورييغا بتهم بتهريب لمخدرات وغسيل الأموال.

٢٠٠٣ - وزير الخارجية الأمريكي كولن باول يلقي خطابًا أمام مجلس الأمن يربط فيه بين الرئيس العراقي صدام حسين وبين جماعات أنصار الإسلام وتنظيم القاعدة.

٢٠٠٦ - مظاهرات في بيروت احتجاجًا على الرسوم الكاريكاتورية المسيئة للنبي محمد في صحيفة يولاندس بوستن الدانماركية تؤدي إلى وقوع أعمال عنف في منطقة الأشرفية، ووزير الداخلية حسن السبع يقدم استقالته من منصبه على خلفية هذه الأعمال.

٢٠٠٩ - السلطات المصرية تمنع القيادي في حركة حماس أيمن طه من عبور معبر رفح إلى قطاع غزة بسبب حيازته أموال يريد أن يدخلها للقطاع.

٢٠١٥ - مجلس نواب الشعب التونسي يمنح الثقة للحكومة الجديدة برئاسة الحبيب الصيد.

٢٠١٧ - المنتخب الكاميروني لكرة القدم يفوز على نظيره المصري بنتيجة هدفين مقابل هدف واحد، ويتوج بلقب كأس الأمم الأفريقية للمرة الخامسة في تاريخه.

٢٠٢٠ - مجلس الشيوخ الأمريكي يُبرئ الرئيس دونالد ترامب من تهمتي إساءة استخدام السلطة وعرقلة عمل الكونغرس.

٢٠٢١ - انتخاب محمد المنفي رئيسًا للمجلس الرئاسي الليبي وعبد الحميد الدبيبة رئيسًا للحكومة بعد انتهاء أعمال منتدى الحوار السياسي الليبي.

٢٠٢٢ - مقتل ما لا يقل عن ٢١ شخصًا وتدمير العديد من المباني في مدغشقر جراء إعصار باتسيراي.

اختبارات شخصية

اعرفي شخصيتك من موضع خاتمك!

هنالك العديد من السلوكيات البسيطة، التي يمكن من خلالها تحديد شخصيَّة الفرد رجلًا كان أو امرأة، سواء من طريقة كلامه أو مشيته، وأحياناً من جلوسه.

لكن يمكن تحديد شخصيَّة المرأة من خلال الإصبع الذي ترتدي به الخاتم، على النحو الآتي:

الخواتم الذهبية :

شخصية حادة مشاعرها منطلقة عفوية حريصة على ابهار العيون

.الخواتم الفضية ..

تدل على البرودة والهدوء والثقة وصفاء النفس تهتم صاحبتها بالنواحي الفكرية وتنتابها مشاعر عدم الثقة أحيانا ولكنها سرعان ما تتمالك نفسها وتعود إلى طبيعتها.

المَاس والاحجار الكريمة ..

إذا كان الخاتم هنا كبير الحجم غريب الشكل فإن من تحمله هي امرأة

متناقضة متقلبة تميل الى القلق والمعاناة العاطفية أما إذا كان الخاتم رفيعا أو متوسطا ينسجم مع شكل الإصبع وفي مكانه المناسب فإنه يدل على شخصية خجولة متحفظة ذكية تميل الى كتمان أسرارها .

مكان الخاتم ..

ومن تفضل وضع الخاتم في إصبع معين فإنها تكشف أيضا بعض جوانب شخصيتها فإذا وضعته مثلا في...

الإبهام ..

إنه يدل على شعور عال بالذات وثقة زائدة الى حد الغرور.

السبابة ..

تواضع وسعة الصدر والسماحة لدرجة التفريط في الحقوق الشخصية حتى لا يغضب منها الاخرون... بحاجة الى قدر أكبر من الثقة بالنفس والشعور بالأمان.

الوسطى ..

يدل على عقلية ناضجة تعشق المثالية في السلوك والتصرف ولذلك فهي عرضة لتأنيب الضمير عند أقل هفوة لا يعجبها الانسان السطحي الذي يهتم بالمظهر دون الجوهر ولكن يعيبها محاولة فرض ارائها على الاخرين دون ان تدري.

الخنصر ..

تتحمل متاعبها ومتاعب غيرها بصبر واستسلام احيانا وخصوصا فيما يتعلق بالاسرة رغم اعتقادها بانها شخصية متميزة تتمتع بقدرات خاصة لا تملكها غيرها.

البنصر ..

انه يدل على شخصية تتمتع بالمشاعر الرقيقة والشفافية لا تتقبل فكرة التنازل عن ارائها كلامها يحمل صيغة الامر دون ان تشعر ولكن الاخرين لايفهمون طبيعتها الجادة والتزامها لذلك فهي بحاجة الى تعلم المرونة في التعامل ومراعاة ظروف وطبائع الاخرين.

امرأة بلا خواتم ..

اذا رفضت المرأة ارتداء الخواتم او اكتفت بدبلة الخطوبة او الزواج فان ذلك يدل على شخصية غير نمطية تحب التجديد وتكره المظاهر كما تكره النفاق والزيف تميل الى الوحدة متهمة من الاخرين بالغرور ولكنها في الحقيقة متواضعة جدا تفضل السهر مع كتاب او مجلة او فيلم هادف او برنامج ثقافي على الاشتراك في حفل يشارك فيه المشاهير والنجوم .

خاتم في كل اصبع ...

المرأة التي تهتم كثيرا بوضع الخواتم في كلتا يديها أو أصابع إحدى اليدين تكشف دون أن تدري عن شعورها بعدم الأمان وحاجتها الى الحماية حتى من نفسها وقد يعني ذلك الرغبة في اجتذاب اهتمام الاخرين ولفت انظارهم اليها أو نوعا من فقدان الثقة بالنفس والتستر وراء دفاعات نفسية ومظهرية واهية.

كلمات متقاطعة

	10	9	8	7	6	5	4	3	2	1
1		■								
2			■							
3				■			■			
4			■						■	
5		■			■		■	■		
6						■				■
7					■					
8		■				■				
9				■				■		
10		■					■			

الكلمات العمودية

١ عواصف الدماغ ونتاجه ٥ إذا أكلته كله تعيش وإذا أكلت نصفه تموت
٢ مدينة مغربية (معكوسة) ٥ غرفة صغيرة مظلمة فيها انعكاس الحياة
٣ استراق السمع ٥ ترأس وتبعه ٥
٤ نصف روما ٥ تصعد به لظهر الحصان
٥ يسير بلا رجلين ويعشق الأذنين ٥ نصف ناصع
٦ ألف ليلة وليلة ٥ الكلمة الوحيدة في المعجم التي تقرأ غلط دائما
٧ للنداء ٥ الكوكب الوحيد الذي تراه ليلا ونهارا
٨ تعيش في الأعشاش واذا فاعت هرب الناس
٩ وطن ٥ ثلثا سوس
١٠ هي ستة في فلسطين وخمسة في سوريا وأربعة في تونس وثلاثة في مصر.

الكلمات الافقية

١ اكبر جزيرة في العالم قبل اكتشاف استراليا
٢ نبات من فصيلة القرنيّات الفراشيّة كالبازلاء ٥ يابسة
٣ لباس لا تحب لبسه وعندما تلبسه لا تراه ٥ ثلثا صاد ٥ طعم محبوب
٤ إن لم تقطعه قطعك (معكوسة) ٥ آلة موسيقية جلدية
٥ ثلثا برك ٥ ثلثا ولد
٦ اعترف ٥ عاصمة افغانستان
٧ ثخانة ٥ أعلى ما في الإنسان
٨ قشرة الأرض أو سطحها ٥ حنق
٩ اذا تعدى اثنين شاع ٥ كلما ذبحته تبكي عليه ٥ باللهجة المصرية تقال للولد الصغير.
١٠ زعيم الثورة الصينية ٥ تاجر من التجار إذا اقتلعنا عينه طار

غزل عراقي

شفتك ماكمتلي بساعة المريت
بية الصوح وانته من الذنب خالي
خدرانات أدري من التعب رجليك
هلگد ماتروح وترجع ابـــــالي

مدري ليش اعيونك ادوخني بيك
هيه نظرة وينخطف كل لوني
مدري بعيونك سحر يسحرني ليك
مدري هيه مجلبة بيك اعيوني

من الفيسبوك

Facebook

حكاية مكان

شارع المتنبي

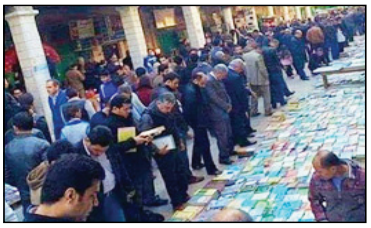

شارع المتنبي من أقدم شوارع بغداد، إذ شيّد في نهاية العصر العباسي، أي قبل أكثر من ألف عام، إذ ظهرت محال الوراقين وبائعو الكتب أولاً. البداية كانت كما يقول مؤرخون، مع أكشاك الكتب، ثم شيّدت المباني والمساكن، وفي العهد العثماني بُنيت المنازل من الطابوق. في عام ١٩٣٢ أطلق عليه الملك فيصل الأول اسم المتنبي بسبب كثرة مكاتب بيع الكتب فيه والمقاهي التي يرتادها الشعراء والأدباء.يقع شارع المتنبي في وسط العاصمة العراقية بغداد بالقرب من منطقة الميدان وشارع الرشيد. ويعدّ شارع المتنبي السوق الثقافي لأهالي بغداد إذ تزدهر فيه تجارة الكتب بمختلف أنواعها ومجالاتها وينشط عادة في يوم الجمعة، ويوجد فيه مطبعة تعود إلى القرن التاسع عشر، كما يحتوي على عدد من المكتبات التي تضم كتبا ومخطوطات نادرة إضافة إلى بعض المباني البغدادية القديمة، ومنها مباني المحاكم المدنية قديماً والمسماة حاليا بمبنى القشلة، وهي المدرسة الموفقية التي بناها موفق الخادم، وكانت هذه المدرسة في موقع مبنى القشلة الحالي (والذي كان موضع مديرية العقاري «الطابو» ووزارة العدل في العهد الملكي) ويقابلها المركز الثقافي البغدادي المطل على نهر دجلة إذ إن المركز يحتوي على عدد كبير من القاعات لعمل الندوات والمحاضرات الثقافية، وأن باحة المركز الثقافي تتميز بتجمع الفنانين والمثقفين كل يوم جمعة وهو مركز اللقاءات التلفزيونية ومنصة للأعلام بالإضافة إلى وجود معرض دائم للرسم على الخشب والزجاج يجسد التراث البغدادي يقوم بادارة المعرض زوج وزوجته وهما من الرسامين المبدعين، وفي نهاية شارع المتنبي يقع مقهى الشابندر التراثي القديم، والشارع حاليا هو سوق لبيع الكتب والمجلات القديمة والحديثة.

قصة وعبرة

الحمد لله على كل حال

يحكى أن رجلا زوج ابنتيه : واحدة إلى فلاح ، و الأخرى إلى صانع فخّار .. سافر الرجل بعد عام ليزور ابنتيه ، فقصد أولا ابنته زوجة الفلاح التي استقبلته بفرح ... وحينما سألها عن أحوالها قالت :

استأجر زوجي أرضا و استدان ثمن البذور و زرعها ..وإذا أمطرت الدنيا فنحن بألف خير و إن ما أمطرت، فإننا سنتعرض إلى مصيبة ..

ترك الرجل ابنته الاولى وذهب لزيارة ابنته الثانية زوجة صانع الفخار التي استقبلته بفرح ومحبة ..وفي جوابها على سؤاله التقليدي عن الحال والأحوال قالت :

اشترى زوجي ترابا بالدين وحوله إلى فخار ،ووضعه تحت الشمس ليجف ..فإن لم تمطر الدنيا فنحن بألف خير..أما إذا أمطرت فإن الفخار سيذوب وسنتعرض إلى مصيبة، ولمّا عاد الرجل إلى زوجته التي سألته عن أحوال بناتها، فقال لها :

إن أمطرت فاحمدى الله ..

و إن لم تمطر، فاحمدى الله.

الزوراء
الأخيرة
للدخول إلى موقع الصحيفة

نائب رئيس التحرير: حسن العبودي - مدير التحرير: يحيى الزيدي
هاتف هيئة التحرير 07810090003
العدد: 7893 الأحد 5 شباط 2023
No: 7893 Sun 5 Feb 2023

اقرأها صباح كل يوم
alzawraanews@yahoo.com
http://alzawraapaper.com
https://www.facebook.com/alzawraapaper
https://twitter.com/alzawraanews

عين على العالم

ماسك يعتزم توزيع جزء من عائدات الإعلانات على بعض منتجي المحتوى

قال الملياردير، إيلون ماسك، صاحب شركة "تويتر"، والرئيس التنفيذي لها، إن منصة التواصل الاجتماعي ستبدأ في تشارك عائدات الإعلانات مع بعض منتجي المحتوى، وذلك على غرار منصات أخرى على شبكات التواصل تقدم إيرادات لصانعي المحتوى، خصوصاً يوتيوب وإنستغرام.وسيتم توزيع حصص من عائدات الإعلانات التي تظهر في سلاسل الردود على تغريدات منتجي المحتوى، وقال ماسك إن المستخدم يجب أن يكون مشتركاً في علامة التحقق الزرقاء، ولم يقدم ماسك تفاصيل حول نسبة العائدات التي سيحصل عليها المستخدمون.

وكان ماسك، وبعد أيام من توليه مسؤولية الشركة، قد قال إن تويتر شهدت انخفاضاً هائلاً في الإيرادات، وأنحى باللوم على مجموعات النشطاء في الضغط على المعلنين.ركز ماسك على خفض الكلفة وتقديم خطط جديدة للاشتراك في خدمة "تويتر بلو" (تويتر الأزرق)، التي تقدم شارة "التحقق" المطلوبة. ماسك سبق أن عَزد بأنه ينبغي ألا تكون هناك إعلانات على المنصة، حتى تتمكن من التحكم بشكل أكبر في سياسات تعديل المحتوى.

وفي كانون الثاني، أعلن ماسك أن خدمة الاشتراك المدفوعة في تويتر ستعرض إعلانات أقل للمستخدمين، بما يشمل فئة خالية تماماً من الإعلانات.أشار ماسك إلى أن الشبكة ستتيح "اشتراكاً أعلى سعراً لا يتضمن أي إعلانات"، واعتُبر ذلك تغيراً جذرياً في نموذج الأعمال في "تويتر"، التي اعتمدت حتى الآن على الإعلانات الموجهة لتوليد الإيرادات، قبل إطلاق خدمة الاشتراك المدفوع، في منتصف كانون الأول.كانت الإعلانات قد شكلت موضع تساؤلات بالنسبة لتويتر أخيراً، بعد أن طرد ماسك حوالي نصف موظفي الشركة أواخر العام الماضي، وأثارت الخطوة مخاوف من أن الشركة لم يعد لديها عدد كافٍ من الموظفين للإشراف على المحتوى. ماسك أشار إلى أن استراتيجيته تتمثل في خفض التكاليف بشكل كبير مع زيادة الإيرادات، وأن خدمة الاشتراك الجديدة المسماة "تويتر بلو"، التي تمنح المستخدمين علامة توثيق زرقاء مقابل دفع رسوم، تساعد في الوصول إلى هذا الهدف.تبلغ تكلفة الخدمة 11 دولاراً شهرياً في أمريكا، وهي متاحة على أنظمة تشغيل هواتف أندرويد وآي آو إس، وتتوفر اشتراكات أيضاً مقابل 8 دولارات شهرياً أو 84 دولاراً في السنة بسعر مخفض.

«واتسآب» يضيف خدمة جديدة موجودة في «تلغرام»

بدأ تطبيق التواصل الفوري «واتسآب» اختبار ميزة جديدة ، تستخدم منذ أمد بعيد في شبكات التواصل الاجتماعي.

وتتيح الخدمة الجديدة للمستخدمين بإيجاد الرسائل المهمة في الدردشات.وفي حالة قام أحد المستخدمين بتثبيت رسالة معينة في الدردشة مع مستخدم آخر أو داخل مجموعة، وكان المستخدم الآخر يستعمل نسخة قديمة من التطبيق، فإنه لن يرى الرسالة المثبتة، وعوضا عن ذلك ستظهر أمامه رسالة تقول له إن «أحدهم قام بتثبيت رسالة هنا.. يرجى تحديث واتساب».وتساعد الخدمة الجديدة في تحسين التنظيم في المجموعات، التي يصعب فيها تتبع الرسائل خاصة من كان عدد المشتركين فيها كبيرا.ويمكن أن تكون الرسائل المثبتة، مثل تنبيه مهم إلى أعضاء المجموعة، يريد المشرفون عليها بقاءه لمدة طويلة، بحيث لا يختفي تحت جبل الرسائل المتراكمة من المستخدمين.وستدخل الخدمة الجديدة حيز التنفيذ في التحديث الجديد للتطبيق.يذكر أن خدمة الرسالة المثبتة موجودة منذ وقت طويل في تطبيق التواصل الفوري المنافس «تلغرام»، كما أنها جزء أساسي في منصات شبكات التواصل مثل «فيسبوك» و«تويتر».

أبل تمتلك الآن أكثر من 935 مليون اشتراك مدفوع

تجاوزت أبل أكثر من ٩٣٥ مليون اشتراك مدفوع، بعد أن سجلت رقمًا قياسيًا للإيرادات بلغ ٢٠,٨ مليار دولار في الخدمات، حيث قال الرئيس التنفيذي لشركة أبل، Tim Cook، إن الشركة حققت نموًا مزدوجًا في الإيرادات من اشتراكات App Store وحققت سجلات إيرادات على الإطلاق عبر عدد من الفئات، بما في ذلك الخدمات السحابية والدفع.

وأضاف «كوك» :«أخيرًا، لدى أبل الآن أكثر من ٩٣٥ مليون اشتراك مدفوع»، وقد ارتفع عدد المشتركين المدفوعين إلى أكثر من ١٥٠ مليونًا خلال الأشهر الـ ١٢ الماضية وحدها، وحوالي أربعة أضعاف ما كان لدى أبل قبل خمس سنوات فقط.

كذلك فإن أبل Pay متاح الآن لملايين التجار في ما يقرب من ٧٠ دولة ومنطقة، ويرجع النمو المستمر في القاعدة المركبة إلى المستويات القوية للغاية لرضا العملاء وولائهم وعدد كبير من العملاء الجدد على المنتجات ، وفقًا للشركة.

وقال لوكا مايستري، المدير المالي لشركة أبل: «لقد وصلنا إلى سجلات إيرادات الخدمات على الإطلاق في الأمريكتين وأوروبا وبقية آسيا والمحيط الهادئ وسجلنا ربع ديسمبر في الصين الكبرى»، وقال: «لقد وضعنا أيضًا سجلات في العديد من فئات الخدمات ، بما في ذلك سجلات الإيرادات لجميع الأوقات للخدمات السحابية وخدمات الدفع والموسيقى وسجلات ربع شهر ديسمبر لمتجر App Store وأبل«Care». وبالعملة الثابتة، نمت عائدات أبل من الخدمات بأرقام مضاعفة بالإضافة إلى النمو بنسبة ٢٤ في المائة خلال ربع ديسمبر من العام الماضي.

رامي عياش يحيي حفل عيد الحب في العراق 14 فبراير

يحيي النجم اللبناني رامي عياش حفلاً غنائيًا يوم الثلاثاء ١٤ فبراير في العراق، ضمن حفلات عيد الحب، ويقدم خلال الحفل باقة مميزة من أشهر أغنياته التي قدمها خلال مشواره الغنائي.

وطرح عياش مؤخرًا أحدث أغنياته بعنوان «حلوين حلوين» على يوتيوب، والذي يتغنى بكلماتها حول سر السعادة الممثل في الحب والمرح والتفاؤل، مثلما يظهر خلال كلمات الأغنية الذي يدعو من خلالها الجميع للبعد عن كل ما يعكر صفو الحياة، وهي من كلمات أحمد راؤول ورامي عياش، وألحان رامي عياش.

وانتهى رامي عياش مؤخرًا من تصوير مشاهده بمسلسل «العين بالعين» من تأليف سلام الكسيري وإخراج راندا علم، حيث يشارك رامي بطولة العمل اللبنانية سيرين عبد النور، وينتمي إلى نوعية الأعمال الـ١٠ حلقة، وسيتمّ عرضه على إحدى المنصات الإلكترونية.

يسرا تعيش قصة حب رومانسية

تصدر برومو مسلسل روز وليلى المشاهدة عبر شاشة منصة شاهد والذي يجمع نيللي كريم ويسرا في أول بطولة مشتركة بعد تعاونهما قبل سنوات في مسلسل قصر عابدين.

من خلال عشر حلقات درامية، تعيش روز وليلى أو يسرا ونيللي كريم مغامرة مختلفة لأول مرة معاً حيث تجسد كل منهما شخصية مخبر سري تقوم بالتحقيق في عملية إحتيال، ولكن تتورط كل منهما في العديد من الأزمات مما يعرّض حياتهما للخطر . أما قصة الحب، فستجمع يسرا بأحمد وفيق ضمن أحداث العمل حيث يجسد شخصية رجل أعمال ضمن حلقات المسلسل وسيجمعه قصة حب رومانسية مع «روز ».ويشارك هشام عاشور ضمن أحداث المسلسل بشخصية زوج نيللي كريم، كما تشارك السعودية رغد الفيصل ضمن الأحداث، كما ستشارك رزان مغربي كضيف شرف ضمن أحداث المسلسل الذي سيبدأ عرضه مع بداية الشهر عبر شاشة منصة شاهد الإلكترونية.

ريما يوسف تُطلق «أحنّ إليك»

بعد غنائها باللغة العربيّة الفصحى للمرّة الأولى في «أحبّك رغماً»، تعود الفنّانة ريما يوسف اليوم لتُكرّر هذه التجربة من خلال أغنيتها المُصوّرة الجديدة بعنوان «أحنّ إليك» التي أطلقتها بالتعاون مع شركة Universal Music MENA.«أحنّ إليك» أغنية رومنسيّة دراميّة من كتابة حذيفة العرجي وألحان رامي الشافعي، أمّا التوزيع والميكس والماسترينغ فلعُمر صبّاغ. وهي تُجسّد قصّة امرأة في حالة حبّ كبيرة وعميقة تُعاني بسبب فراق الحبيب. هذا، وتنقل الأغنية التقلّبات العاطفيّة المُختلفة التي تمرّ بها والمشاعر التي يصعب عليها تخطّيها.وعن هذه الأغنية، قالت ريما يوسف:»أردت من خلال «أحنّ إليك» تسليط الضوء على الصراع العاطفيّ الذي نعيشه في حياتنا اليومية، فكلّ إنسان يمرّ بلحظات ضعف وتردّد إلاّ أنّه يبقى دائماً صانع مصيره وسيّد قراراته وقادر على التغلّب على ذكرياته والمضي قدماً في الحياة».. وختمت ريما بالقول:»صوّرت الأغنية على طريقة الفيديو كليب تحت إدارة المُخرج Rulf ضمن إطار جريء وراق، وأظهر من خلاله بمُفردي بسيط لوكات مُختلفة تترجم الحالات العاطفيّة المُتقلّبة التي أعيشها في «أحنّ إليك».

رزان مغربي تستعد للمسابقات

تبدأ رزان مغربي خلال الأيام القادمة تجربة جديدة بعد غيابها فترة عن البرامج التليفزيونية.

فقد علم أن رزان مغربي وافقت على تقديم تجربة برامجية جديدة خلال إحدى المحطات التليفزيونية المصرية التي تستعد لإنطلاقها خلال الأيام القادمة، على أن تكون المحطة متخصصة لبرامج المرأة.

وستقوم رزان بتقديم برنامج جديد عبر شاشة المحطة، على أن ينتمي لبرامج المسابقات التي إشتهرت بها رزان مغربي خلال مسيرتها المهنية؛ بداية من لعبة الحياة وحتى إغلب السقا وشاهد وإكسب عبر شاشة منصة شاهد الإلكترونية، ومن المقرر أن تكون جوائز البرنامج للجمهور مالية وذهبية أيضاً.على صعيد آخر، انتهت رزان مغربي من تصوير مشاهدها ضمن أحداث المسلسل الجديد "عودة البارون " والذي تخوض به المنافسة الرمضانية مع ميس حمدان وحسين فهمي وخالد سليم وتم تصويره بتركيا.وكانت رزان قد شاركت مؤخرا بمسلسل "الضاحك الباكي " بشخصية بديعة مصابني ضمن أحداث المسلسل.

بسنت شوقي تشارك في بطولة «علاقة مشروعة» مع ياسر جلال

تشارك الفنانة بسنت شوقي في بطولة مسلسل علاقة مشروعة مع ياسر جلال ومي عمر، والمكون من ١٥ حلقة، والمقرر عرضه في شهر رمضان المقبل، حيث بدأت بسنت تصوير مشاهدها في العمل الذي تكتبه سماح الحريري ويخرجه خالد مرعي وتنتجه شركتا «Forever Drama مها سليم» media Hub محمد السعدي، ويشارك في بطولته داليا مصطفى ومراد مكرم.

وانتهت بسنت شوقي مؤخراً من تصوير مسلسل جديد بعنوان «بنون» من ٦ حلقات، وأحداثه مبنية على قصة حقيقة وتعتمد الأحداث على الإثارة والتشويق وتقدم فيه دور البطولة، ويشارك في العمل هاني عادل، محمود حجازي، رشا بن معاوية، رانيا ملاح وعدد آخر من الفنانين الشباب وإخراج أسد فولاد كار.

وانتهت بسنت أيضاً من تصوير حلقة من حلقات مسلسل «نص الثاني» المكون من ١٠ حلقات، مع علي ربيع والعمل تأليف إياد صالح وإخراج عمرو صلاح ومقرر انطلاق تصويره مطلع ديسمبر المقبل، وبطولة علي ربيع الذي يجسد دور موظف في بنك، ويشارك في بطولة الحلقات مرينا نور الدين، بسنت شوقي، رنا رئيس، كما انضم إلى العمل سلوى عثمان، محمد محمود.

وكان آخر أعمال بسنت شوقي مسلسل «دوبامين» الذي عرض مؤخرًا على قناة cbc، بطولة ريم مصطفى، محمد كيلاني، باسل الزارو، بسنت شوقي، تيام مصطفى قمر، اسراء رخا، مروان يونس، حليم، ريم المصري، بسنت السبقي، نوران ماجد، ريهام ماهر، منار سلامة، أحمد امام، هاني الطمباري، سما المغربي وضيف الشرف أحمد بلال وتأليف محمد جلال وإخراج رؤوف عبد العزيز.

حديث الرباط

زيارة كانت العلاقات المغربية العراقية في أمس الحاجة إليها

عبدالله البقالي

عادت العلاقات المغربية العراقية إلى واجهة اهتمامات وسائل الإعلام والرأي العام في البلدين وفي المنطقة، من خلال الزيارة الرسمية التي قام بها وزير الخارجية المغربي السيد ناصر بوريطة إلى بغداد قبل أيام قليلة من اليوم، والتي أثمرت نتائج مهمة، تؤشر على أن الزيارة تم التحضير لها لمدة طويلة وعلى نار هادئة. وفي هذا السياق أشرف رئيس الدبلوماسية المغربية على إعادة فتح السفارة المغربية ببغداد بعد مدة إغلاق طالت ١٨ سنة كاملة، بعدما كان فرع تنظيم القاعدة الإرهابي بالعراق قام باختطاف موظفين دبلوماسيين مغربيين لم يظهر لهما أي أثر لحد اليوم. وقررت الحكومة المغربية آنذاك إغلاق سفارتها ببغداد وتكليف سفارتها بعمان بتدبير قضاياها الدبلوماسية والقنصلية بالعراق. في الوقت نفسه التي استمرت سفارة العراق بالرباط في القيام بوظائفها كاملة بما أشر على تفهم كبير للسلطات العراقية للقرار المغربي.

زيارة رئيس الدبلوماسية المغربية إلى بغداد لم تقتصر على الإعلان على إعادة فتح سفارة بلده ببغداد، والتي حرصت من خلالها الحكومة المغربية على إعطاء إشارات واضحة تتعلق بالأمن و الاستقرار داخل العراق بعد الانتصارات التاريخية التي حققها الشعب العراقي ضد مختلف تلاوين التنظيمات الإرهابية، بل إنها كانت مناسبة سانحة لبحث سبل إعادة الحياة لأربعين اتفاقية تجارية وسياحية ودبلوماسية كانت تميز العلاقات بين البلدين الشقيقين اللذين باعدت بينهما الجغرافيا، ولكن قربت بينهما تطابق وجهات النظر والمواقف إزاء مجمل القضايا ذات الاهتمام المشترك عبر حقب طويلة.وفي هذا السياق لن ينسى المغاربة المواقف العراقية الثابتة المناصرة للحقوق والمصالح المغربية، ويتذكر اليوم المغاربة أن العراق الشقيق كان من أول الدول المعترفة باستقلال المغرب سنة ١٩٥٦ ، وكان من الدول الأوائل التي فتحت سفارة لها بالرباط سنة ١٩٥٨ . كما يستحضر الرأي العام في القطرين الشقيقين المواقف المغربية الثابتة والواضحة تجاه المصالح العراقية الاستراتيجية، خصوصا ما يتعلق بدعم وحدة العراق واستقلاله الوطني، خلال الظروف العصيبة التي مر بها هذا القطر الشقيق والتي تكالبت عليه خلالها المؤمرات بهدف تمزيقه وتشتيته وتقسيمه .

ومرة أخرى لم تتردد حكومة العراق على لسان وزير خارجيتها السيد فؤاد حسين في تجديد التأكيد على مواقف بلاده المؤيدة بوضوح لوحدة المغرب الترابية حينما أعلن خلال استقباله للمسؤول المغربي أن (العراق تدعم جهود الأمم المتحدة الهادفة إلى تسوية النزاع حول الصحراء المغربية لكن دون المساس بوحدة المغرب الترابية)، وهو الموقف الذي لاقى تقديرا بالغا من طرف الطبقة السياسية المغربية وحظي باهتمام إعلامي كبير من طرف وسائل الإعلام المغربية.

ومن المشروع التطلع إلى معالجة ركام هائل من القضايا التي ظلت عالقة بين البلدين، في ضوء أجواء الارتياح التي خلفتها المباحثات الصريحة التي جرت بين رئيسي دبلوماسيتي البلدين، وخصوصا ما يتعلق بتسهيل حرية تنقل الأشخاص ورؤوس الأموال بين البلدين والتي ستساهم في تسريع وتيرة التعاون والرفع من قيمة الاستثمارات والمبادلات التجارية وتطوير القطاع السياحي في البلدين، خصوصا بعدما زالت الدواعي والأسباب التي عطلت التعاون على هذه المستويات، في ضوء التطورات العامة والوازنة التي انتهت بتكريس الاستقرار والثقة في العراق، وهي النتائج المبهرة التي دفع الشعب العراقي ثمنها غاليا، إن على المستوى البشري أو المادي .

لذلك ينتظر أن تكون للمباحثات التي جمعت وزيري خارجتي البلدين في بغداد ما بعدها، وينتظر الرأي العام داخل المغرب والعراق أن تسارع حكومتا البلدين بتفعيل ما تم الاتفاق عليه، مما يعني ذلك بالدعوة الى عقد اجتماع في القريب العاجل للجنة العليا المشتركة بين البلدين للشروع الفعلي في تجسيد ما تم الاتفاق عليه .

الفنانة ليلى زاهر تطرح فيديو كليب «كلمة أخيرة»

طرحت الفنانة، ليلى زاهر، أغنية «كلمة أخيرة» على موقع الفيديوهات «يوتيوب»، هي أولى أغنيات الفنانة ليلى زاهر بشكل رسمي ؛ وهي أغنية درامية وتم تصويرها على طريقة الفيديو كليب بـ لبنان وسط الثلوج والطبيعة الخلابة تناسباً مع أجواء الشتاء. أغنية «كلمة أخيرة» من كلمات محمد حسن وألحان وتوزيع إسلام زكي ومدير تصوير جلال الزكي وإخراج هشام جمال ومن إنتاج شركة كروم بروودكشن معين مطرجي، وتوزيع ديجتال شركة قنوات ميوزك . على جانب آخر، انتهت الفنانة ليلى زاهر من تصوير فيلم «مطرح مطروح» والمقرر طرحه بدور العرض السينمائي خلال الفترة المقبلة، ويشارك في بطولة العمل بجوار ليلى زاهر كل من: محمود حميدة، كريم عفيفي، شيماء سيف، سامي مغاوري، محمد السعدني، شريف ثروت ومحمدى القاضي وتأليف محمد عز والمخرج المنفذ خالد أبو غريب وإخراج وائل إحسان.وتدور أحداث الفيلم في إطار لايت خلال حقبة الأربعينيات، ويجسد حميدة دور موظف حكومي، فيما يظهر كريم عفيفي بشخصية شقيقه الأصغر وشيماء سيف زوجته وليلى زاهر ابنته.

تغريدات

twitter

محسن المندلاوي

تتقدم الى ابناء الطائفة الايزيدية في العراق والعالم بالتبريكات بمناسبة عيد «مربعانية الشتاء»، متمنياً لهم ولجميع العراقيين الأمن والازدهار .

سيف الجابر

كيف ما يقدر العراق؟! وهو الي ابدع و تألق في الاستضافة لبطولة خليجية وسوى منها اجمل نسخة جماهيرية على مدى تاريخها ... كيف ما يقدر العراق ؟! وفيه شعب خلوق شفوف بالكورة والضيافة في منظر ما متعودين عليه أبدا... كيف ما يقدر العراق؟! وهو عنده هذا الشعب العظيم المتواضع.

#العراق_يكدر_٢٠٣١