رئيس مجلس الإدارة رئيس التحرير
مؤيد اللامي

12 صفحة

الزوراء

رقم الاعتماد في نقابة الصحفيين (1)

يومية سياسية عامة تصدر عن نقابة الصحفيين العراقيين

العدد: 7890 الثلاثاء 31 كانون الثاني 2023

أوّل صحيفة صدرت في العراق عام 1869 م

السعر 500 دينار

No: 7890 Tue 31 jan 2023

المرور تنفي تسقيط المركبات القديمة إجباريا

بغداد/ الزوراء:
نفتْ مديرية المرور العامة، أمس الاثنين، تسقيط المركبات القديمة إجبارياً.وذكر بيان لمديرية المرور العامة تلقته «الزوراء»: ان مديرية المرور العامة تنفي ما تداولته بعض الصفحات في مواقع التواصل الاجتماعي حول تسقيط المركبات القديمة إجباريًا إذ إن هذه الأخبار المتداولة عارية عن الصحة، داعيا المواطنين الى اخذ الاخبار من مصادرها الموثوقة وعدم تناقل الاخبار الكاذبة.

الدولار يتجاوز الـ166 ألف دينار في البورصة الرئيسة

بغداد/ الزوراء:
ارتفعتْ أسعار صرف الدولار الأمريكي مقابل الدينار العراقي، امس الإثنين، في البورصة الرئيسة بالعاصمة بغداد، وإقليم كردستان.وقال مصدر: إن بورصتي الكفاح والحارثية المركزيتين في بغداد سجلتا، صباح امس، سعر صرف بلغ ١٦٦٠٠٠ دينار عراقي مقابل ١٠٠ دولار أمريكي، فيما كانت الاسعار صباح يوم الاحد ١٦٤٠٠٠ دينار. وأشار إلى أن اسعار البيع والشراء ارتفعتْ في محال الصيرفة بالأسواق المحلية في بغداد، إذ بلغ سعر البيع ١٦٧٠٠٠ دينارا عراقيا لكل ١٠٠ دولار أمريكي، بينما بلغت أسعار الشراء ١٦٥٠٠٠ ديناراً لكل ١٠٠ دولار.أما في أربيل عاصمة اقليم كردستان، فإن اسعار الدولار في البورصة سجلت ارتفاعا ايضا إذ بلغ سعر الدولار البيع ١٦٦٣٠٠ دينار لكل ١٠٠ دولار، وبلغ سعر الشراء ١٦٦٢٧٥ دينار لكل ١٠٠ دولار.

توجه لاعتماد سعر صرف الدولار بـ1460 ديناراً في الموازنة

مختصون لـ الزوراء: احتكار الدولار أحد أسباب ارتفاع سعره وعلى الحكومة وضع حد للمضاربين

الزوراء/ حسين فالح:
حدّد مختصون للشأن العراقي، أسباب الارتفاع الكبير بسعر صرف الدولار مقابل الدينار، لافتين الى أن احتكار الدولار من قبل بعض التجار أحد أسباب ارتفاعه، وفيما شددوا على ضرورة وضع حد للمضاربين بسعر الصرف، اكدوا أن أسعار المواد الغذائية ارتفعت كثيرا وسط غياب الحلول والمقترحات مما سيؤثر في الفقراء وذوي الدخل المحدود، في حين أشار نائب الى أن هناك أربع خطوات أمام الحكومة لتخفيض سعر الدولار.

وقال النائب فراس المسلماوي في حديث لـ"الزوراء": إن هناك إرادة لدى الحكومة بخفض سعر الدولار، وهذا يحتم عليها إجراء أربع خطوات هي تطبيق المنصة الالكترونية ، وخفض سعر الدولار في الموازنة، وابدال محافظ البنك المركزي، والتفاوض مع البنك الفدرالي، لافتا الى هناك توجه لتخفيض سعر صرف الدولار في موازنة 2023 الى 1450 الف دينار لكل 100 دولار او 1460 الف دينار لكل 100 دولار.واضاف، ان اقالة محافظ البنك المركزي السابق كانت بناء على توصية من مجلس النواب العراقي لكون اجاباته كانت غير واضحة عند استضافته في البرلمان ولم يف بوعده في تخفيض سعر صرف الدولار، مشددا على ضرورة التفاوض وإقامة التوازن مع الولايات المتحدة الأمريكية ولاسيما مع البنك الفيدرالي الأمريكي.من جانبه، قال عضو ائتلاف النصر سلام الزبيدي في حديث لـ"الزوراء": ان الاسواق العراقية تشهد انكماشا نتيجة ارتفاع سعر صرف الدولار مما اثر وبشكل مباشر على قوات المواطن، ولاسيما الفقراء وذوي الدخل المحدود او المتوسط نتيجة غلاء الاسعار، مشددا على ضرورة ان تضع الحكومة الحلول لمعالجة هذا الارتفاع غير المسبوق في الاسواق.واضاف، ان التغييرات التي اجراها رئيس الوزراء بمنصبي محافظ البنك المركزي ومدير المصرف التجاري جيدة لكن تحتاج الى قرارات اقتصادية اخرى تدعم المواطن، مشيرا الى ان ائتلاف النصر لا يهمه الاسماء ومن يعتلي المنصب بقدر المواقف الوطنية والمهنية والاجراءات العلاجية التي تنفع المواطن.واشار الى ان ائتلافه كان لديه ملاحظات في الحكومة السابقة على سياسة رفع سعر الصرف والذي أثر بشكل كبير على السوق العراقي وقوت المواطن، مبينا ان المبررات كانت تتمثل في أن هامش الفرق سنعكس بشكل إيجابي على الخدمات وعلى قوت المواطن ودعم البطاقة الوطنية وتحسين الكثير من الحاجات الأساسية، الا انه في الحقيقة الارتفاع في الهامش لم ينعكس على المواطن بشكل إيجابي ولم يلمس منه شيئاً. وشدد على ضرورة إعادة السياسة النقدية للبلد بشكل مهني، مؤكداً أهمية أن تكون هناك إجراءات أخرى إلى جانب تغيير محافظ البنك المركزي، منها مراقبة المضاربين والاحتكار في السوق، إذ عملية أمنية واحدة ضد هؤلاء أدت إلى انخفاض نسبي في سعر صرف الدولار. واشار الى احتكار الدولار من قبل بعض الجهات والتجار أحد أسباب ارتفاع سعر صرف الدولار، داعيا الى وضع حد للمضاربين.

التفاصيل ص2

العراق يستورد 16 مليون لتر من البنزين يومياً .. التفاصيل ص5

السوداني وطالباني يؤكدان على مواصلة التنسيق لحل الاشكالات بين المركز والإقليم

بغداد/ الزوراء:
أكدَ رئيس الوزراء محمد شياع السوداني ونائب رئيس حكومة إقليم كردستان، قوباد طالباني، امس الاثنين، على مواصلة التنسيق وحل الإشكالات القائمة. بين المركز والاقليم.وقال المكتب الإعلامي لرئيس مجلس الوزراء في بيان تلقته «الزوراء»: إن «رئيس مجلس الوزراء محمد شياع السوداني استقبل نائب رئيس حكومة إقليم كردستان العراق قوباد طالباني». وأضاف، انه «تم بحث الأوضاع العامة في البلاد، والتأكيد على مواصلة التنسيق بين الحكومة الاتحادية وحكومة الإقليم، وصولاً إلى تحقيق تفاهمات في العديد من الملفات، وحل الإشكالات القائمة، بما يعزز الاستقرار ويحقّق المصلحة العامة للبلد».

البرلمان يستكمل انتخاب رؤساء ونواب اللجان النيابية

بغداد/ الزوراء:
اعلن مجلس النواب، امس الاثنين، استكمال انتخاب رؤساء ونواب اللجان النيابية الدائمة. وقالت الدائرة الاعلامية لمجلس النواب في بيان تلقته «الزوراء»: إن « رئيس مجلس النواب محمد الحلبوسي ترأس وبحضور النائب الاول لرئيس المجلس محسن المندلاوي ونائب رئيس المجلس شاخوان عبدالله احمد الاجتماعات النيابية المخصصة لاستكمال انتخاب رؤساء اللجان النيابية ونوابهم». واضافت أن «رئاسة المجلس عقدت اجتماعها الاول مع اعضاء لجنة العمل ومؤسسات المجتمع المدني» .

التفاصيل ص2

الإعلام والاتصالات تفتح باب المشاركة بجائزة التميز الإعلامي العربي ص 2

اليوم .. الجوية يواجه الزوراء في كلاسيكو الدوري العراقي الممتاز ص 6

العراق وهولندا يناقشان ملف حقوق الإنسان ضمن الاختصاص القضائي

بغداد/ الزوراء:
ناقشَ رئيس مجلس القضاء الأعلى القاضي فائق زيدان وسفيرة حقوق الإنسان في هولندا بهية تهذيب، ملف حقوق الإنسان ضمن الاختصاص القضائي، فيما بحث رئيس الادعاء العام نجم عبد الله أحمد والوفد القضائي الإيراني، الملفات المشتركة.وذكر المجلس في بيان تلقته "الزوراء": أن "رئيس مجلس القضاء الأعلى القاضي فائق زيدان، استقبل سفيرة حقوق الإنسان في مملكة هولندا بهية تهذيب".وأضاف أن "الجانبين بحثا في ملف حقوق الإنسان ضمن الاختصاص القضائي وجهود القضاء في تعزيز هذا المفهوم لدى المتخصصين بالمحاكمات والتحقيق".في غضون ذلك، بحث رئيس الادعاء العام نجم عبد الله أحمد والوفد القضائي الإيراني، امس الإثنين، الملفات المشتركة. وذكر المجلس في بيان تلقته "الزوراء": أن "رئيس الادعاء العام نجم عبد الله أحمد، استقبل الوفد الإيراني برئاسة معاون السلطة القضائية في الجمهورية الاسلامية الإيرانية للشؤون الدولية وأمين لجنة حقوق الإنسان كاظم غريب ابادي والوفد القضائي المرافق له".وأضاف، أنه "تم بحث عدد من القضايا المشتركة المتعلقة بالتعاون القضائي بين البلدين".

النزاهة النيابية تشخص هدرا بـ250 مليار دينار في وزارة الإعمار

بغداد/ الزوراء:
شخصتْ لجنة النزاهة في مجلس النواب، وجود شبهات فساد وهدر كبير في المال العام من قبل وزارة الإعمار والإسكان والبلديات.ودعت عضو اللجنة، سروة عبد الواحد، في كتاب موجه إلى هيئة النزاهة الاتحادية، إلى «التدقيق بكافة العقود المبرمة بين وزارة الاعمار والإسكان والبلديات وبين شركة المستقبل السعيد حيث وردت معلومات بصرف مبلغ قدره ٢٥٠ مليار دينار عراقي لمشاريع نسب إنجازها متدنية جداً وشبه متوقفة».وشددت على «التدقيق في مجمل تعاقدات الشركة المذكورة مع باقي الوزارات ومؤسسات الدولة المختلفة ومنها عقود المشاريع الوهمية في ميسان والناصرية والكفل وكربلاء والنهروان والقادسية»، لافتة إلى «قيام مدير عام الدائرة الإدارية والمالية في وزارة الاعمار بصرف مبلغ قدره ٣٠ مليار دينار عراقي للشركة المتعاقدة على تنفيذ ماء الناصرية دون تنفيذ أي جزء من المشروع».ولفتت إلى «قيام وزارة الاعمار والإسكان والبلديات بصرف مبلغ قدره ثمانية وخمسون مليار وستمائة وثلاثة وعشرون مليون وخمسة وسبعون ألفاً وخمسمائة وخمسة واربعون ديناراً لمشاريع ماء رغم تأكيد وزارة المالية بموجب كتابهم المرقم (٢٠٣١٠) في ١٥ تشرين الثاني ٢٠٢٢ بوجود شبهات هدر للمال العام في هذا الملف وخاصة مشروع ماء كربلاء الموحد وطلبها إلغاء المبالغ المطلقة لوجود ملاحظات قانونية وهو ذات الأمر الذي تم تأكيده من قبل المديرية العامة للماء بموجب كتابهم المرقم (م. سري / ٦٢٥٥) في ٢٤ تشرين الثاني ٢٠٢٢».

معظم الضحايا من رجال الشرطة

عشرات القتلى والجرحى بتفجير استهدف مسجدا في بيشاور الباكستانية

بيشاور/ متابعة الزوراء:
قالَ قائد الشرطة في مدينة بيشاور الباكستانية، إن العملية الانتحارية في مسجد في مدينة بيشاور شمال غرب باكستان، أسفرت عن ٤٧ قتيلا وأكثر من ١٤٠ جريحا.وكان معظم الضحايا من رجال الشرطة إذ يقع المسجد المستهدف داخل مجمع مترامٍ يستخدم أيضا كمقر للشرطة في المدينة.وفي وقت سابق، أفاد مسؤول بمستشفى بيشاور بوصول عشرات الجرحى، بينهم عدد من الحالات الحرجة بعد تفجير المسجد.ووقع انفجار في مسجد كان به عدد كبير من المصلين في مدينة بيشاور شمال غرب البلاد، وفق ما أفاد مسؤول كبير لرويترز. وأضاف المسؤول سيكاندار خان «انهار جزء من المبنى، ويعتقد أن الكثيرين تحت الأنقاض».

إلى هذا، لم تعلن أي جهة مسؤوليتها عن التفجير الذي وقع في بيشاور، عاصمة ولاية خيبر بختونخوا المتاخمة لأفغانستان.وتحوم الشكوك في مثل هذه الهجمات حول حركة «طالبان باكستان» التي أعلنت مسؤوليتها عن تفجيرات مماثلة في الماضي. الحركة منفصلة عن حركة طالبان الأفغانية لكنها متحالفة معها.وذكر مسؤول في مستشفى بمدينة بيشاور القريبة من حدود أفغانستان لوكالة «رويترز»: «معظم القتلى في انفجار مسجد بيشاور من رجال الشرطة.وقال القائد في الشرطة الباكستانية محمد إعجاز خان لوكالة «فرانس برس» إن الانفجار وقع أثناء تأدية الصلاة في المسجد. وذكر مسؤول آخر في الشرطة يدعى سيكاندار خان «انهار جزء من المبنى ويعتقد أن الكثيرين تحت الأنقاض»، مشيرا إلى أن المسجد كان يغص بالمصلين وقت الانفجار، وفق «رويترز».

الديمقراطي الكردستاني ينفي عبر الزوراء مقاطعته العملية السياسية

الزوراء/ مصطفى فليح:
نفَى الحزب الديمقراطي الكردستاني اي توجه لمقاطعة العملية السياسية بعد قرار المحكمة الاتحادية الأخير بعدم ارسال الاموال الى الاقليم فيما دعا جميع الاطراف الى الجلوس الى طاولة الحوار والالتزام بالدستور والوثيقة السياسية والبرنامج الحكومي.وقال النائب عن التحالف الكردستاني، شريف سليمان، في حديث لـ"الزوراء" اننا "رفضنا هذا القرار لانه ليس دستوريا وليس قانونيا وهو مجحف ومؤسف ان يصدر من المحكمة الاتحادية ضد اقليم كردستان الذي يتمتع بامتيازات دستورية وقانونية و هو جزء من العراق"، مضيفا "ناهيكم عن ان يأتي هذا القرار ضد الاتفاق السياسي المبرم ما بين تحالف ادارة الدولة الذي على اثره تم تشكيل حكومة الحالية والتصويت على البرنامج الحكومي الذي على اثره كان الخروج من الانسداد السياسي الذي تعرضت له العملية السياسية".

التفاصيل ص2

أسعار النفط تقفز.. وبرنت يتخطى الـ 87 دولارا للبرميل

بغداد/ الزوراء:
قفزتْ أسعار النفط في بداية التعاملات الآسيوية، مدعومة بتوترات في الشرق الأوسط في أعقاب هجوم بطائرات مسيرة في إيران وتعهد بكين في مطلع الأسبوع بتعزيز تعافي الاستهلاك الذي سيدعم الطلب على الوقود.وارتفعت العقود الآجلة لخام برنت امس الاثنين 54 سنتا أو 0.6% إلى 87.2 دولار للبرميل، بحلول الساعة 01:15 بتوقيت غرينتش، في حين سجل خام غرب تكساس الوسيط الأميركي 80.22 دولار للبرميل مرتفعا 54 سنتا أو 0.7%.وقال مسؤول أمريكي، إن إسرائيل هي المسؤولة على ما يبدو على الهجوم بطائرات مسيرة على مصنع عسكري في إيران.وذكر مسؤول في مجال النفط، أن أي تصعيد في إيران يمكن أن يعطل تدفق النفط الخام.ومن غير المرجح أن يقوم وزراء من منظمة البلدان المصدرة للبترول (أوبك) وحلفاء بقيادة روسيا، المعروفون باسم "أوبك+"، بتعديل سياستهم الحالية لإنتاج النفط عندما يعقدون اجتماعا افتراضيا في الأول من فبراير.

التفاصيل ص3

المالية تعلن استحداث 24933 درجة وظيفية لتثبيت العقود

بغداد/ الزوراء:
أعلنتْ وزارة المالية، أمس الاثنين، عن استحداث 24933 درجة وظيفية لتثبيت العقود في الوزارات والمحافظات والجهات غير المرتبطة.وقالت الوزارة في بيان تلقته "الزوراء": أنه "تم استحداث 24933 درجة وظيفية لتثبيت العقود في الوزارات والمحافظات والجهات غير المرتبطة".وأضافت أن "الدرجات توزعت بواقع:

- هيئة رعاية ذوي الإعاقة والاحتياجات الخاصة / واسط 92
- هيئة رعاية ذوي الإعاقة والاحتياجات الخاصة / النجف 81
- جامعة الفلوجة 115

التفاصيل ص2

محافظة بغداد تحدد تسعيرة امبير المولدات الأهلية

بغداد/ الزوراء:
حددت محافظة بغداد تسعيرة امبير المولدات الاهلية والحكومية لشهر شباط، فيما توعدت باتخاذ الاجراءات القانونية بحق المخالفين. وذكر بيان لديوان المحافظة تلقته "الزوراء": انه تقرر أن تكون تسعيرة الأمبير لشهر شباط (الثاني) للمولدات الأهلية والحكومية وفق مايلي:

- تسعيرة التشغيل (العادي) من الساعة ١٢ ظهراً وحتى الساعة ١ ليلاً (٦,٠٠٠) دينار وبالتناوب مع الكهرباء الوطنية وبالإمكان إضافة (١,٠٠٠ - ٢,٠٠٠) دينار فقط.

التفاصيل ص2

الكرملين يتهم رئيس الوزراء البريطاني السابق بالـ"كذب"

جونسون: بوتين "هددني بصاروخ" قبل العملية العسكرية بأوكرانيا

لندن/ متابعة الزوراء:
قال رئيس الوزراء البريطاني السابق بوريس جونسون، في وثائقي ستبثه هيئة الإذاعة البريطانية "بي بي سي"، إن الرئيس الروسي فلاديمير بوتين "هدده بشكل من الأشكال" قبل بدء العملية العسكرية الروسية في أوكرانيا، فيما قال المتحدث باسم الكرملين، دميتري بيسكوف ان ما قاله السيد جونسون ليس صحيحا، وبصورة أدق، هو كذب.

وأوضح جونسون أن بوتين قال له "بصاروخ، سيستغرق الأمر دقيقة واحدة"، بحسب ما ذكرت فرانس برس.وفي الوثائقي، المكون من 3 أجزاء والذي تبث بي بي سي أولى حلقاته، يروي جونسون مكالمته "الطويلة جدا" و"غير العادية" مع الرئيس الروسي بعد زيارته كييف في بداية فبراير الماضي.في ذلك الوقت، واصل بوتين التشديد على أنه لا ينوي "غزو" جارته، رغم التدفق الهائل لجنود روس إلى المناطق الحدودية.وأشار جونسون إلى أنه حذر بوتين من العقوبات القاسية التي قد يتخذها الغربيون إذا شرع في هذا الطريق.ويروي جونسون "لقد قال بوتين: بوريس، أنت تقول إن أوكرانيا لن تنضم إلى الناتو في أي وقت قريب.. ماذا تقصد بـ"أي وقت قريب؟"".فأجابه رئيس الوزراء البريطاني السابق "حسنا، لن تنضم إلى الناتو في مستقبل قريب. أنت تعلم ذلك جيدا"، وفقا لفرانس برس.وتابع جونسون "في وقت من الأوقات، هددني نوعا ما وقال لي: 'بوريس، لا أريد أن أؤذيك، لكن بصاروخ، سيستغرق الأمر دقيقة واحدة' أو شيئا من هذا القبيل".

التفاصيل ص3

محافظة بغداد تحدد تسعيرة امبير المولدات الأهلية لشهر شباط

بغداد/ الزوراء:
حددت محافظة بغداد تسعيرة امبير المولدات الاهلية والحكومية لشهر شباط، فيما توعدت باتخاذ الاجراءات القانونية بحق المخالفين.
وذكر بيان لديوان المحافظة تلقته "الزوراء": انه تقرر أن تكون تسعيرة الأمبير لشهر شباط (الثاني) للمولدات الأهلية والحكومية وفق مايلي:
- تسعيرة التشغيل (العادي) من الساعة ١٢ ظهراً وحتى الساعة ١ ليلاً (٦,٠٠٠) دينار وبالتناوب مع الكهرباء الوطنية وبالإمكان إضافة (١,٠٠٠ - ٢,٠٠٠) دينار فقط، للمولدات التي ليس لديها حصة وقودية.
- تسعيرة التشغيل الليلي من الساعة الثانية عشر ظهراً وحتى الساعة السادسة صباحاً بـ(٨,٠٠٠) دينار وبالتناوب مع الكهرباء الوطنية، وبالإمكان اضافة (١,٠٠٠ -٢,٠٠٠) دينار للمولدات التي ليس لديها حصة وقودية.
- سعر الأمبير (١٣,٠٠٠) دينار بالنسبة للتشغيل الذهبي (٢٤) ساعة وبالتناوب مع الكهرباء الوطنية، وبالإمكان إضافة (١,٠٠٠ / ٢,٠٠٠) دينار فقط، للمولدات التي ليس لديها حصة وقودية.
واضاف، ان لمسؤول الوحدة الإدارية صلاحية تحديد سعر الأمبير (تقليل التسعيرة فقط)، بما يتلائم مع وضع المنطقة وتجهيزها بالطاقة الكهربائية، بشرط أن لايتعدى السعر الذي تم تحديده، مشددة على الإلتزام بجميع التعليمات والتوصيات التي صدرت من محافظة بغداد بخصوص المتابعة والإشراف وإتخاذ الإجراءات القانونية بحق المخالفين.
واشار البيان الى العمل على تفعيل ما ورد في التوصيات والتعليمات والتوجيهات السابقة وبشكل مباشر من قبل رئيس الوحدة الإدارية، والتأكيد على ضرورة تنسيق الجهود بين جميع الأطراف المعنية والوقوف ضد كل من يحاول إستغلال حاجة المواطن.

البرلمان يعلن استكمال انتخاب رؤساء ونواب اللجان النيابية

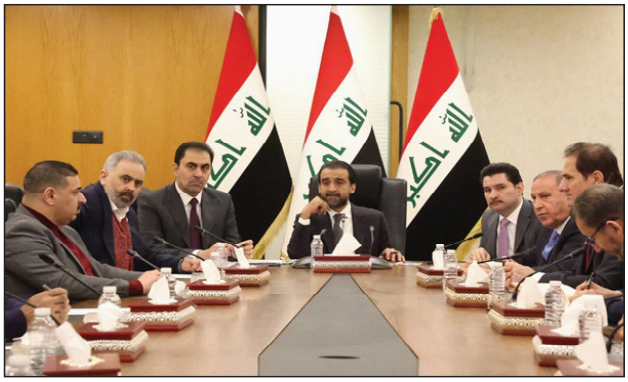

بغداد/ الزوراء:
اعلن مجلس النواب، امس الاثنين، استكمال انتخاب رؤساء ونواب اللجان النيابية الدائمة.
وقالت الدائرة الاعلامية لمجلس النواب في بيان تلقته "الزوراء": إن " رئيس مجلس النواب محمد الحلبوسي ترأس وبحضور النائب الاول لرئيس المجلس محسن المندلاوي ونائب رئيس المجلس شاخوان عبدالله احمد الاجتماعات النيابية المخصصة لاستكمال انتخاب رؤساء اللجان النيابية ونوابهم".
واضافت أن "رئاسة المجلس عقدت اجتماعها الاول مع اعضاء لجنة العمل ومؤسسات المجتمع المدني حيث خلص الى انتخاب النائب ناهدة الدايني رئيسا للجنة والنائب حسين عرب نائبا اولا له والنائب جاسم الموسوي نائبا ثانيا لرئيس اللجنة، وانتخبت لجنة الصحة والبيئة في اجتماع اخر، النائب ماجد شنكالي رئيسا للجنة، والنائب سهام الموسوي نائبا اولا لرئيس اللجنة والنائب مقدام الجميلي نائبا ثانيا".
وتابعت أن " لجنة الخدمات والإعمار انتخبت النائب علي الحميداوي رئيسا لها، وانتخاب النائب مها الجنابي نائبا اولا له والنائب داوود العيدان نائبا ثانيا لرئيس اللجنة، وانتخبت لجنة الاقتصاد والصناعة والتجارة، النائب احمد سليم الكناني رئيسا للجنة وانتخاب النائب طه المجمعي نائبا اولا له والنائب ياسر الحسيني نائبا ثانيا لرئيس اللجنة، فيما انتخبت لجنة التربية النائبة سعاد الوائلي رئيسا للجنة وانتخاب النائب محمود القيسي نائبا اولا له والنائبة نادية العبودي نائبا ثانيا لرئيس اللجنة".
واختتم البيان، أن " لجنة التعليم العالي والبحث العلمي انتخبت النائب مزاحم الخياط رئيسا للجنة والنائب عادل الركابي نائبا اولا للرئيس، والنائب ياسين حسن نائبا ثانيا".

توجه لاعتماد سعر صرف الدولار بـ1460 ديناراً في الموازنة

وسط غياب الحلول.. أسعار المواد الغذائية ترتفع كثيرا ومتوسطو الدخل يستغيثون

الزوراء/ حسين فالح:
حدّ مختصون للشأن العراقي، أسباب الارتفاع الكبير بسعر صرف الدولار مقابل الدينار، لافتين الى أن احتكار الدولار من قبل بعض التجار أحد أسباب ارتفاعه، وفيما شددوا على ضرورة وضع حد للمضاربين بسعر الصرف، اكدوا أن أسعار المواد الغذائية ارتفعت كثيرا وسط غياب الحلول والمقترحات مما سيؤثر في الفقراء وذوي الدخل المحدود، في حين أشار نائب الى أن هناك أربع خطوات أمام الحكومة لتخفيض سعر الدولار.
وقال النائب فراس المسلماوي في حديث لـ"الزوراء": إن هناك إرادة لدى الحكومة بخفض سعر الدولار، وهذا يحتم عليها إجراء أربع خطوات هي تطبيق المنصة الالكترونية ، وخفض سعر الدولار في الموازنة، وابدال محافظ البنك المركزي، والتفاوض مع البنك الفدرالي، لافتا الى هناك توجه لتخفيض سعر صرف الدولار في موازنة 2023 الى 1450 الف دينار لكل 100 دولار او 1460 الف دينار لكل 100 دولار.
واضاف، ان اقالة محافظ البنك المركزي السابق كانت بناء على توصية من مجلس النواب العراقي لكون اجاباته كانت غير واضحة عند استضافته في البرلمان ولم يف بوعده في تخفيض سعر صرف الدولار، مشددا على ضرورة التفاوض وإقامة التوازن مع الولايات المتحدة الأمريكية ولاسيما مع البنك الفيدرالي الأمريكي.
من جانبه، قال عضو ائتلاف النصر سلام الزبيدي في حديث لـ"الزوراء": ان الاسواق العراقية تشهد انكماشا نتيجة ارتفاع سعر صرف الدولار مما اثر وبشكل مباشر على قوات المواطن، ولاسيما الفقراء وذوي الدخل المحدود او المتوسط نتيجة غلاء الاسعار، مشددا على ضرورة ان تضع الحكومة الحلول لمعالجة هذا الارتفاع غير المسبوق في الاسواق.
واضاف، ان التغييرات التي اجراها رئيس الوزراء بمنصبي محافظ البنك المركزي ومدير المصرف التجاري جيدة لكن تحتاج الى قرارات اقتصادية اخرى تدعم المواطن، مشيرا الى ان ائتلاف النصر لا يهمه الاسماء ومن يعتلي المنصب بقدر المواقف الوطنية والمهنية والاجراءات العلاجية التي تنفع المواطن.
واشار الى ان ائتلافه كان لديه ملاحظات في الحكومة السابقة على سياسة رفع سعر الصرف والذي أثر بشكل كبير على السوق العراقي وقوت المواطن، مبينا ان المبررات كانت تتمثل في أن هامش الفرق سنعكس بشكل إيجابي على الخدمات وعلى قوت المواطن ودعم البطاقة الوطنية وتحسين الكثير من الحاجات الأساسية، الا انه في الحقيقة الارتفاع في الهامش لم ينعكس على المواطن بشكل إيجابي ولم يلمس منه شيئا.
وشدد على ضرورة إعادة السياسة النقدية للبلد بشكل مهني، مؤكدا أهمية أن تكون هناك إجراءات أخرى إلى جانب تغيير محافظ البنك المركزي، منها مراقبة المضاربين والاحتكار في السوق، إذ عملية أمنية واحدة ضد هؤلاء أدت إلى انخفاض نسبي في سعر صرف الدولار.
واشار الى احتكار الدولار من قبل بعض الجهات والتجار أحد أسباب ارتفاع سعر صرف الدولار، داعيا الى وضع حد للمضاربين.
من جانبه قال الخبير الاقتصادي احمد الماجدي في حديث لـ"الزوراء": ان الارتفاع الكبير في سعر صرف الدولار وعدم سيطرة الحكومة والبنك المركزي العراقي عليه ناجم من جملة من الاسباب منها الاليات والشروط التي وضعها البنك المركزي على المصارف في عملية شراء الدولار من مزاد العملة بناء على توصية من البنك الفيدرالي الامريكي جعل بعض المصارف لا تتمكن من شراء الكميات المطلوبة من الدولار ما جعل هناك اختلالا في العرض الكافي من الدولار لسد احتياجات السوق.
واضاف: ان هناك بعض التجار والمضاربين استغل هذه الظروف وقام باحتكار كميات كبيرة من الدولار وحددوا تسعيرات خاصة بهم بالدولار ما جعل هناك تضاربات بسعر الصرف، مبينا ان الحل بسيط جدا يأتي من خلال توجيه فرق أمنية ميدانية الى الأسواق والقبض على المضاربين والمحتكرين.
وتابع، فضلا عن قيام البنك المركزي بفتح منافذ عدة لبيع الدولار بشكل مباشر الى المواطن دون قيود او شروط لتعويض النقص الحاصل من الدولار في السوق، لافتا الى ان الكثير من مكاتب الصيرفة باتت لا تبيع الدولار وانما تشتريه فقط مما جعل هناك اربكا في الاسواق المحلية.
في غضون ذلك، شكا عدد من المواطنين ذوي الدخل المحدود والمتوسط من الارتفاع الكبير باسعار المواد الغذائية، بسبب ارتفاع سعر صرف الدولار مقابل الدينار.
وقال عدد من المواطنين لـ"الزوراء": ان الارتفاع الكبير بسعر صرف الدولار جعل اسعار المواد الغذائية ترتفع بصورة كبيرة في حين ان المواطن الفقير واصحاب الاجور اليومية من العمال وحتى الموظفين الصغار وذوي الرواتب المحدودة ليس بامكانهم مواجهة الغلاء الكبير بالاسعار .
واضافوا: نناشد الحكومة بالتدخل من خلال السيطرة على الاسعار في الاسواق ومحاسبة المتسببين وفتح الاستيرادات ورفع رواتب الموظفين والمتقاعدين وشبكة الحماية الاجتماعية لمواجهة الارتفاع الكبير بالاسعار.
وداهمت قوة من الأمن الاقتصادي، بورصتي الكفاح والحارثية المركزيتين وسط بغداد، واعتقلت مجموعة من أصحاب مكاتب تصريف الدولار "لاحتكارهم تصريف العملة".
وتشهد الاسواق العراقية ارتفاعا مستمرا بأسعار المواد الغذائية والسلع الإنشائية نتيجة تواصل ارتفاع سعر صرف الدينار العراقي مقابل الدولار الأمريكي، الذي تعدى 165 الف دينار لكل 100 دولار.
وعلق المختص في الشأن المالي والاقتصادي نبيل جبار التميمي، على مداهمة بورصتي الكفاح والحارثية المركزيتين وسط العاصمة بغداد، من قبل الأمن الاقتصادي واعتقال مجموعة من أصحاب مكاتب تصريف الدولار.
وقال التميمي، في تصريح صحفي: إن "المعالجة الأمنية او البوليسية الخاصة ببورصتي الكفاح والحارثية، تتعلق بنشاط مكاتب صيرفة في إجراء حوالات غير قانونية (حوالات سوداء)"، مبيناً أن "هذه الحوالات هي المساهم بعملية ارتفاع سعر صرف الدولار امام الدينار العراقي في السوق المحلي".
وبين ان "ضبط الحوالات السوداء وتقليلها سيساهم بخفض سعر صرف الدولار امام الدينار العراقي في السوق المحلي، وهذا سبب مداهمة بورصتي الكفاح والحارثية من قبل الأمن الاقتصادي".
وأضاف المختص في الشأن المالي والاقتصادي، أن "الحوالات السوداء تخرج خارج النظام المصرفي، الى دول الجوار، وهناك تدخل في النظام المصرفي".

دعا جميع الأطراف الى الحوار

الديمقراطي الكردستاني ينفي عبر الزوراء مقاطعته العملية السياسية

الزوراء/ مصطفى فليح:
نفى الحزب الديمقراطي الكردستاني اي توجه لمقاطعة العملية السياسية بعد قرار المحكمة الاتحادية الأخير بعدم ارسال الاموال الى الاقليم فيما دعا جميع الاطراف الى الجلوس الى طاولة الحوار والالتزام بالدستور والوثيقة السياسية والبرنامج الحكومي.
وقال النائب عن التحالف الكردستاني، شريف سليمان، في حديث لـ"الزوراء" اننا "رفضنا هذا القرار لانه ليس دستوريا وليس قانونيا وهو مجحف ومؤسف ان يصدر من المحكمة الاتحادية ضد اقليم كردستان الذي يتمتع بامتيازات دستورية وقانونية و هو جزء من العراق"، مضيفا "ناهيكم عن ان يأتي هذا القرار ضد الاتفاق السياسي المبرم ما بين تحالف ادارة الدولة الذي على اثره تم تشكيل حكومة الحالية والتصويت على البرنامج الحكومي الذي على اثره كان الخروج من الانسداد السياسي الذي تعرضت له العملية السياسية".
ودعا "جميع الاطراف الى الجلوس الى طاولة الحوار والالتزام بالدستور والتزام القانون والوثيقة السياسية لحين اقرار قانون النفط والغاز وقانون المحكمة الاتحادية لكي يصبحوا الاساس لحل جميع المشاكل والعراقيل التي تواجه العلاقة ما بين حكومة كردستان والحكومة الاتحادية".
ونفى عزم الاتحاد مقاطعة العملية السياسية مؤكدا "نحن مشاركون فاعلون في العملية السياسية وفي البرلمان العراقي ونرى بانه لا يزال هناك المجال متاحا لنلتزم بالوثيقة السياسية وكذلك بالبرنامج الحكومي ونتعامل مع بعضنا البعض وفق هذه المعطيات وان نقر الموازنة ليكون هناك حل لهذه المشاكل".

الإعلام والاتصالات تفتح باب المشاركة بجائزة التميز الإعلامي العربي

بغداد/ الزوراء:
اعلنتْ هيئة الإعلام والاتصالات، فتح باب المشاركة بجائزة التميز الاعلامي العربي في مجال (الاعلام البيني 2023).
وبحسب وثيقة صادرة من الهيئة موجهة الى نقابة الصحفيين العراقيين حصلت "الزوراء" على نسخة منها، أنه استنادا الى مقررات الاجتماع الاول للجنة جائزة التميز الاعلامي العربي والذي عقد بمقر الامانة العامة لجامعة الدول العربية في جمهورية مصر العربية (20-21/11/2022) والتي تضمنت الاعلان عن اطلاق مسابقة جائزة التميز الاعلامي العربي في مجال (الاعلام البيني 2023) ومن منطلق ابراز جهود المؤسسات الاعلامية في العراق في مجال (الاعلام البيني) وبصدده تدعوكم هيئتنا الى الترويج للجائزة مدار البحث في وسائلكم الاعلامية، والمشاركة في الجائزة اعلاه.
وتابعت الهيئة بحسب الوثيقة، وذلك بالنظر لاهميتها والتي تنبع من ان (الاعلام البيني) يعد احد المحاور الرئيسة للاعلام العراقي والتي يتناولها بصورة مميزة فضلا عن الجوائز المالية القيمة والمقدمة للفائزين، كما نرافق لكم ربطا للاعلان تفاصيل المسابقة، مع العرض ان موعد التقديم مفتوح ولغاية (1/4/2023) ويكون التقديم عن طريق هيئتنا وفق البيانات ادناه:

البريد الالكتروني	ceoofice@cmc.iq
دائرة العلاقات العامة	٠٧٧١٢٢١١١١
	٠٧٧٢٤٦٢٥٠٠٦

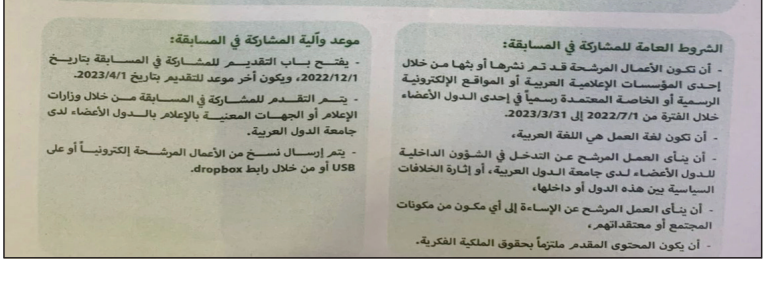

المالية تعلن استحداث 24933 درجة وظيفية لتثبيت العقود

بغداد/ الزوراء:
أعلنتْ وزارة المالية، أمس الاثنين، عن استحداث 24933 درجة وظيفية لتثبيت العقود في الوزارات والمحافظات والجهات غير المرتبطة.
وقالت الوزارة في بيان تلقته "الزوراء": أنه "تم استحداث 24933 درجة وظيفية لتثبيت العقود في الوزارات والمحافظات والجهات غير المرتبطة".
وأضافت أن "الدرجات توزعت بواقع:
- هيئة رعاية ذوي الإعاقة والاحتياجات الخاصة / واسط 92
- هيئة رعاية ذوي الإعاقة والاحتياجات الخاصة / النجف 81
- جامعة الفلوجة 115
- مديرية مجاري محافظة البصرة 71
- ديوان محافظة بابل 3318
- جامعة الأنبار 436
- جامعة القاسم الخضراء 194
- شركة المعتصم للمقاولات الانشائية 78
- مصرف الرافدين 11
- هيئة استثمار محافظة كربلاء 6
- الشركة العامة لتنفيذ مشاريع النقل 28
- الجامعة التقنية الجنوبية 387
- جامعة كركوك 1263 (معدل)
- جامعة سومر 307 (معدل)
- المؤسسات البلدية لمحافظة ديالى 985
- هيئة رعاية ذوي الاعاقة / بغداد 114
- جامعة واسط 952
- جامعة المثنى 321
- الجامعة التقنية الوسطى 936
- دائرة التعليم الديني والدراسات الإسلامية 228
- دائرة صحة بابل 1642
- دائرة التدريب المهني / البصرة 247
- هيئة رعاية ذوي الاعاقة / المثنى 3
- جامعة الكوفة 1016
- جامعة كربلاء المقدسة (معدل) 932
- جامعة تكريت 192 (معدل)
- الجامعة التكنولوجيا 105
- شركة ديالى العامة 119
- الشركة العامة للنقل البحري 1
- شركة أشور العامة للمقاولات الإنشائية 342
- المؤسسات البلدية لمحافظة واسط 3573
- دائرة طرق وجسور ذي قار 2
- المؤسسات البلدية لمحافظة البصرة 3993
- جامعة بابل 736 (معدل)
- مديرية زراعة محافظة بابل 1176
- الجامعة التقنية الشمالية 853
- شركة ابن رشد 2
- مركز وزارة الهجرة والمهجرين 75.

الأنواء: استمرار الأمطار وانخفاض في درجات الحرارة

بغداد/ الزوراء:
أعلنتْ هيئة الأنواء الجوية، أمس الإثنين، عن حالة الطقس في البلاد للأسبوع الحالي، فيما توقعت استمرار تساقط الأمطار وانخفاضاً في درجات الحرارة.
وذكر بيان للهيئة، تلقته "الزوراء": أن "طقس البلاد ليوم الثلاثاء في المنطقتين الوسطى والجنوبية سيكون غائماً جزئياً وأحياناً غائماً مع تساقط أمطار خفيفة الى متوسطة الشدة تكون رعدية احياناً، أما المنطقة الشمالية فالطقس سيكون غائماً مع تساقط امطار متوسطة الشدة وفي الاقسام الشرقية منها تكون غزيرة مع حدوث عواصف رعدية احياناً، ودرجات الحرارة مقاربة لليوم السابق في عموم البلاد".
وأضاف البيان، أن "طقس يوم غد الاربعاء سيكون في المنطقتين الوسطى والجنوبية غائماً جزئياً، فيما سيكون الطقس في المنطقة الشمالية غائماً مع تساقط أمطار خفيفة وفي الاقسام الشرقية منها تكون متوسطة الشدة، أما درجات الحرارة فستكون مقاربة لليوم السابق في الاقسام الوسطى والشمالية، في حين سترتفع قليلاً عن اليوم السابق في القسم الجنوبي من البلاد".
وبين أن "طقس يوم الخميس سيكون في المنطقة الوسطى غائماً جزئياً الى غائم مع تساقط أمطار خفيفة تكون رعدية أحيانا ويتحول الطقس تدريجياً الى صحو، بينما سيكون الطقس في المنطقة الشمالية غائماً مع تساقط أمطار متوسطة الشدة تكون رعدية أحيانا كما تتساقط الثلوج في بعض الأماكن منها، وفي المنطقة الجنوبية سيكون الطقس غائماً جزئياً الى غائم ويتحول الطقس تدريجياً الى صحو، أما درجات الحرارة فستنخفض قليلا عن اليوم السابق في الاقسام الوسطى والجنوبية، وتكون مقاربة لليوم السابق في القسم الشمالي من البلاد".
وتابع أن "طقس يوم الجمعة المقبل سيكون في المنطقتين الوسطى والجنوبية صحواً مع بعض الغيوم كما يتشكل الضباب صباحاً ويزول تدريجياً خلال النهار، وفي المنطقة الشمالية سيكون الطقس غائماً جزئياً الى غائم مع تساقط الثلوج فوق الاقسام الجبلية منها كما يتشكل الضباب صباحاً ويزول تدريجيا، أما درجات الحرارة فستنخفض قليلاً عن اليوم السابق في الاقسام الوسطى والجنوبية، وتكون مقاربة لليوم السابق في القسم الشمالي من البلاد".

التحالف السداسي بتركيا يكشف عن برنامجه لمواجهة أردوغان بالانتخابات

انقرة/ متابعة الزوراء:
عَلى الرغم من أن تحالف المعارضة "السداسي" في تركيا، والذي يقوده حزب "الشعب الجمهوري" وهو حزب المعارضة الرئيس في البلاد أنهى اجتماعه الأخير، امس الاثنين، والذي حضره قادة الأحزاب الستة التي تتفق فيما بينها على العودة إلى نظام الحكم البرلماني حال فوزها في الانتخابات الرئاسية والبرلمانية التي ستعقد في 14 مايو المقبل، إلا أن تلك الأحزاب لم تأتِ بجديد وإنما عاودت تكرار ما اتفقت عليه سابقاً في اجتماعاتها التي بلغ عددها حتى الآن 11.

ويحاول التحالف "السداسي"، الذي يقوده حزب المعارضة الرئيس والمكوّن أيضاً من حزب "الجيد" القومي الذي يُعرف بحزب "الخير" و"حزب الديمقراطية والبناء" و"حزب المستقبل" و"حزب السعادة الإسلامي" و"الحزب الديمقراطي"، الإطاحة بالتحالف الحاكم حالياً في تركيا والذي يضم حزبي "العدالة والتنمية" و"الحركة القومية" اليميني في الانتخابات القادمة التي حدد الرئيس التركي رجب طيب أردوغان موعدها في 14 مايو المقبل.

وشدد بيان ختامي، صدر قبل ساعات عقب الاجتماع الذي عقدته الأحزاب الستة على ضرورة العودة للنظام البرلماني في خطة أطلقت عليها "وثيقة السياسات المشتركة"، التي تضمنت أيضاً وضع 5 نواب لرئيس الجمهورية في حال فوز مرشح التحالف "السداسي" الذي لم تعلن عن هويته حتى الآن، بالرئاسة في الانتخابات المقبلة على أن يكون أولئك النواب رؤساء الأحزاب الخمسة المنضوية في التحالف الذي يرى أن ترشّح أردوغان في الانتخابات "لن يكون قانونياً" في حال لم تتمّ بدعوةٍ من البرلمان.

وقال غسان إبراهيم، المحلل السياسي والخبير في الشؤون التركية إن "بيان التحالف السداسي لم يقدّم أي جديد خاصة أن اجتماعها جاء على عجل عقب تقديم الرئيس التركي لموعد الانتخابات"، لافتاً إلى أن "الهدف من عقد هذا الاجتماع كان توجيه رسالة للشارع التركي مفادها أن المعارضة موجودة ولديها ما تقوله".

الشارع التركي كان ينتظر أن تكون هذه الأحزاب أكثر تنظيماً من الحزب الحاكم الذي يضع رئيسه كل ما لدى الدولة في خدمة أهدافه الانتخابية، حتى بلغ به الأمر استخدام العلاقات الخارجية في خدمة الانتخابات مثل طرحه مؤخراً لتطبيع العلاقات مع النظام السوري.

وأضاف غسان إبراهيم لـ "العربية. نت" أن "تكرار التحالف السداسي لبنود سبق أن كشفها في بياناتٍ سابقة يظهر أن التفاهمات فيما بين الأحزاب الستة التي تشكل هذا التحالف لم تستطع تحقيق اختراق كبير كوضع خلافاتها الأيديولوجية والعرقية جانباً للعب دورٍ أكبر في مواجهة أردوغان في الانتخابات المقبلة".

وتابع أن "الشارع التركي كان ينتظر أن تكون هذه الأحزاب أكثر تنظيماً من الحزب الحاكم الذي يضع رئيسه كل ما لدى الدولة في خدمة أهدافه الانتخابية، حتى بلغ به الأمر استخدام العلاقات الخارجية في خدمة الانتخابات مثل طرحه مؤخراً لتطبيع العلاقات مع النظام السوري".

وحتى الآن لم يقدّم التحالف السداسي مرشحاً مشتركاً عن الأحزاب المنضوية فيه، لمواجهة الرئيس التركي في الانتخابات المقبلة.

ولم تتطرّق الأحزاب الستة لاسم مرشحها رغم عقدها لاجتماع صباح أمس في العاصمة أنقرة استمر لساعتين بين العاشرة والثانية عشرة بحسب التوقيت المحلي لتركيا.

ومن المتوقع أن تكشف هذه الأحزاب عن هوية مرشحها بحلول منتصف شهر فبراير المقبل، وفق ما كشفت في وقتٍ سابق لـ "العربية.نت" مصادر مقرّبة منها.

شدد على دور اليونسكو في دعم القطاع التربوي والتعليم

رئيس الجمهورية يؤكد ضرورة الاهتمام بالمناطق الأثرية والحفاظ على التنوع الثقافي

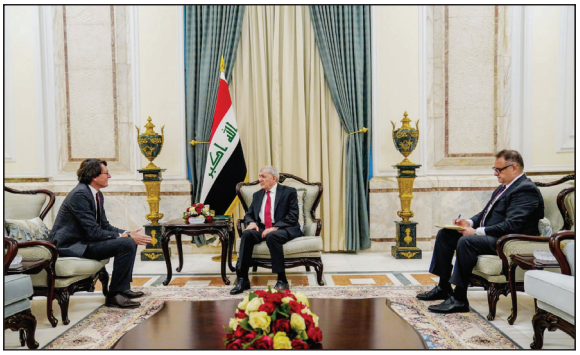

بغداد/ الزوراء:
أكدّ رئيس الجمهورية عبد اللطيف جمال رشيد، أمس الاثنين، ضرورة الاهتمام بالمناطق الأثرية، فيما شدد على دور منظمة اليونسكو في تقديم الدعم للقطاع التربوي والتعليم.

وذكر بيان لرئاسة الجمهورية، تلقته "الزوراء": أن "رئيس الجمهورية عبد اللطيف جمال رشيد، استقبل في قصر بغداد، المدير الممثل لليونسكو في العراق باولو فونتاني".

وأكد رئيس الجمهورية، خلال اللقاء، بحسب البيان "أهمية تعزيز سبل التعاون لتطوير قطاعات التعليم والثقافة والعلوم، والحفاظ على التراث والتنوع الثقافي"، مشيرا إلى "ضرورة تضافر الجهود ودعم المنظمات الدولية للاهتمام بالمناطق الأثرية وتطوير المرافق الملحقة بها مع المحافظة على طبيعتها الحضارية وعمقها التاريخي وبالتعاون مع وزارة الثقافة والسياحة والآثار".

ولفت إلى "دور منظمة اليونسكو في تقديم الدعم للقطاع التربوي والتعليم"، لافتاً إلى "المكانة العلمية الرصينة للجامعات العراقية وعطائها الحافل بالعلم والمعرفة".

من جانبه، استعرض فونتاني "الخطط والبرامج التي أعدتها المنظمة لتأهيل المناطق الأثرية والتراثية"، مشيرا إلى "العلاقة الوطيدة والتعاون المستمر بين الجانبين خاصة لما يملكه العراق من أرث حضاري عميق".

وأكد أن "المنظمة تقوم حاليا بعدة مشاريع في البصرة وقلعة أربيل والموصل حيث تعتمد فيها على الكوادر والكفاءات العراقية"، مبينا أن "المنظمة أقامت عدة دورات وورش في العديد من الجامعات العراقية لتطوير قدرات الطلبة".

في غضون ذلك، ذكر المكتب الاعلامي لرئاسة الجمهورية في بيان، ان رئيس الجمهورية عبد اللطيف جمال رشيد، استقبل في قصر بغداد، نائب رئيس حكومة إقليم كردستان قوباد طالباني والوفد المرافق له، وجرى خلال اللقاء، بحث التطورات العامة في البلاد بما في ذلك إقليم كردستان، وتم التأكيد على دعم الحكومة في تنفيذ برنامجها الوزاري، والعمل والتنسيق من أجل ترسيخ الأمن والاستقرار وتوحيد الرؤى لمواجهة التحديات المشتركة التي تواجه البلاد.

وأكد رئيس الجمهورية، ضرورة الركون إلى الحوار الفاعل والجاد من أجل حسم المسائل العالقة بين الحكومة الاتحادية وإقليم كردستان وفق الدستور والقانون وبما يحقق تطلعات المواطنين ويلبي احتياجاتهم المعيشية.

وأشار الرئيس إلى أهمية إقرار الموازنة المالية العامة للبلد لارتباطها بشكل مباشر بحياة المواطنين.

من جانبه، ثمّن قوباد طالباني دور الرئيس في تقريب وجهات النظر وإيجاد حلول للمسائل العالقة.

بعد 3 أعوام على الجائحة ووفاة أكثر من 6 ملايين

الصحة العالمية تبقي حالة الطوارئ القصوى حيال كوفيد ـ 19

بغداد/ الزوراء:
أعلنت منظمة الصحة العالمية الإبقاء على حالة الطوارئ القصوى حيال جائحة كوفيد19-، بعد ثلاث سنوات على إعلان المرض حالة صحية طارئة ذات أبعاد عالمية. واتبع المدير العام لمنظمة الصحة تيدروس أدهانوم غيبريسوس توصيات لجنة الطوارئ حول كوفيد19-، وهي لجنة خبراء اجتمعت يوم الجمعة الماضي للمرة الرابعة عشرة، كما جاء في بيان، وذلك بعدما كان قد أبلغ بأنه يرى من السابق لأوانه خفض مستوى الطوارئ.

وفي 30 يناير/ كانون الثاني 2020، أعلنت اللجنة أن كوفيد19- يمثل "حالة طوارئ صحية عامة على نطاق دولي"، بينما لم تكن قد سجّلت آنذاك خارج الصين سوى أقل من مائة إصابة من دون أي حالة وفاة. وسبق أن أكد غيبريسوس أن رفع مستوى الطوارئ القصوى "سابق لأوانه".

وقال خلال مؤتمر صحفي دوري في جنيف: "على الرغم من أنني لا أريد استباق رأي لجنة الطوارئ؛ إلا أنني ما زلت قلقاً للغاية بشأن الوضع في بلدان عدة وتزايد حالات الوفاة". أضاف: "رسالتي واضحة: لا تقللوا من شأن هذا الفيروس، لقد فاجأنا وسيستمر في مفاجأتنا وسيواصل الفتك، ما لم نفعل المزيد لتزويد المحتاجين بالمرافق الصحية ولمكافحة التضليل على الصعيد العالمي".

ويتمتع المدير العام للمنظمة بصلاحية الاختيار بين اتباع توصية لجنة الطوارئ أو عدمها. وتسبب الفيروس بوفاة 491,804.6 شخصاً وإصابة أكثر من 752 مليون شخص حتى 27 الشهر الجاري، بحسب المنظمة، وإن كانت تتفق وخبراء على أن الأعداد في الواقع تفوق ذلك بكثير.

وكانت منظمة الصحة العالمية قد كشفت أخيراً عن متحور فيروس كورونا الأكثر قدرة على الانتشار منذ بدء الوباء في أواخر عام 2019، وقالت إن المتحور المعروف باسم "XBB.1.5"، المنتمي إلى أوميكرون، يعد أكثر المتغيرات قدرة على نقل العدوى، من بين كل السلالات التي اكتشفت حتى الآن، وأشارت إلى أن المتحور يسبب مرضاً خفيفاً مثل سلفه أوميكرون.

من جهة أخرى، أعلن المركز الصيني لمكافحة الأمراض والوقاية منها، في التحديث الأسبوعي للوضع الوبائي، أن الموجة الحالية من الإصابات بفيروس كورونا في البلاد تقترب من نهايتها، وأن الحالات لن تشهد ارتفاعاً كبيراً خلال عطلة رأس السنة القمرية الجديدة.

وقال المسؤولون في تقرير صدر الأسبوع الماضي إن عدد حالات الإصابة الشديدة بكوفيد والوفيات الناجمة عنه يتجه نحو الانخفاض.

وكانت منظمة الصحة العالمية قد أشارت إلى أنها لا تتوقع أن تؤدي زيادة حالات الإصابة بفيروس كورونا في الصين إلى "تأثير كبير" على الوضع في أوروبا.

بعد هجوم إيران وتعهد بكين بتعزيز الاستهلاك

أسعار النفط تقفز.. وبرنت يتخطى الـ 87 دولاراً للبرميل

بغداد/ الزوراء:
قفزتْ أسعار النفط في بداية التعاملات الآسيوية، مدعومة بتوترات في الشرق الأوسط في أعقاب هجوم بطائرات مسيرة في إيران وتعهد بكين في مطلع الأسبوع بتعزيز تعافي الاستهلاك الذي سيدعم الطلب على الوقود.

وارتفعت العقود الآجلة لخام برنت امس الاثنين 54 سنتا أو 0.6% إلى 87.2 دولار للبرميل، بحلول الساعة 01:15 بتوقيت غرينتش، في حين سجل خام غرب تكساس الوسيط الأمريكي 80.22 دولار للبرميل مرتفعا 54 سنتا أو 0.7%.

وقال مسؤول أمريكي، إن إسرائيل هي المسؤولة على ما يبدو على الهجوم بطائرات مسيرة على مصنع عسكري في إيران.

وذكر مسؤول في مجال النفط، أن أي تصعيد في إيران يمكن أن يعطل تدفق النفط الخام.

ومن غير المرجح أن يقوم وزراء من منظمة البلدان المصدرة للبترول (أوبك) وحلفاء بقيادة روسيا، المعروفون باسم "أوبك+"، بتعديل سياستهم الحالية لإنتاج النفط عندما يعقدون اجتماعا افتراضيا في الأول من فبراير.

ومع ذلك، فإن المؤشرات على ارتفاع صادرات الخام من موانئ روسيا على البلطيق في أوائل فبراير، تسببت في تكبد برنت وغرب تكساس الوسيط الأمريكي أول خسارة أسبوعية لهما في ثلاثة أسابيع الأسبوع الماضي.

وذكرت هيئة الإذاعة والتلفزيون الصينية يوم السبت، أن مجلس الوزراء الصيني، قال إنه سيعزز انتعاش الاستهلاك باعتباره المحرك الرئيس للاقتصاد وتعزيز الواردات.

الكرملين يتهم رئيس الوزراء البريطاني السابق بالـ"كذب"

جونسون: بوتين "هددني بصاروخ" قبل العملية العسكرية بأوكرانيا

لندن/ متابعة الزوراء:
قالَ رئيس الوزراء البريطاني السابق بوريس جونسون، في وثائقي ستبثه هيئة الإذاعة البريطانية "بي بي سي"، إن الرئيس الروسي فلاديمير بوتين "هدده بشكل من الأشكال" قبل بدء العملية العسكرية الروسية في أوكرانيا، فيما قال المتحدث باسم الكرملين، دميتري بيسكوف ان ما قاله السيد جونسون ليس صحيحا، وبصورة أدق، هو كذب.

وأوضح جونسون أن بوتين قال له "بصاروخ، سيستغرق الأمر دقيقة واحدة"، بحسب ما ذكرت فرانس برس.

وفي الوثائقي، المكون من 3 أجزاء والذي تبث بي بي سي أول حلقاته، يروي جونسون مكالمته "الطويلة جدا" و"غير العادية" مع الرئيس الروسي بعد زيارته كييف في بداية فبراير الماضي.

في ذلك الوقت، واصل بوتين التشديد على أنه لا ينوي "غزو" جارته، رغم التدفق الهائل لجنود روس إلى المناطق الحدودية.

وأشار جونسون إلى أنه حذر بوتين من العقوبات القاسية التي قد يتخذها الغربيون إذا شرع في هذا الطريق.

ويروي جونسون "لقد قال بوتين: بوريس، أنت تقول إن أوكرانيا لن تنضم إلى الناتو في أي وقت قريب.. ماذا تقصد بـ"أي وقت قريب؟"".

فأجابه رئيس الوزراء البريطاني السابق "حسنا، لن تنضم إلى الناتو في مستقبل قريب. أنت تعلم ذلك جيدا"، وفقا لفرانس برس.

وتابع جونسون "في وقت من الأوقات، هددني نوعا ما وقال لي: 'بوريس، لا أريد أن أؤذيك، لكن بصاروخ، سيستغرق الأمر دقيقة واحدة' أو شيئا من هذا القبيل".

وشدد جونسون، في المحادثة مع بوتين، على أن إجراء العملية العسكرية الخاصة في أوكرانيا سيصبح "كارثة كاملة"، ووعد بأن لندن ستدعم سلطات كييف، بحسب ما نقلت روسيا اليوم عن صحيفة التلغراف البريطانية.

ويرى جونسون، أن انضمام أوكرانيا إلى الناتو، كان مستبعدا وغير مرجح، بسبب مواقف ألمانيا وفرنسا من هذه القضية.

ويروي الوثائقي الانقسام المتزايد بين الزعيم الروسي والغرب في السنوات التي سبقت "العملية العسكرية الروسية الخاصة في أوكرانيا"، بحسب التسمية الروسية.

في هذا الوثائقي أيضا، يروي الرئيس الأوكراني فولوديمير زيلينسكي كيف كان يشعر بالغضب من موقف الغربيين في ذلك الوقت، ويقول "إذا كنتم تعلمون أن روسيا ستغزو أوكرانيا غدا، فلماذا لا تعطوني شيئا يمكنني إيقافها به اليوم؟ أو إذا كنتم لا تستطيعون إعطائي إياه، فأوقفوها إذا بأنفسكم".

في غضون ذلك علق المتحدث باسم الكرملين، دميتري بيسكوف، امس الاثنين على تصريح رئيس الوزراء البريطاني الأسبق بوريس جونسون بأن الرئيس الروسي فلاديمير بوتين هدده بشن هجوم صاروخي بالقول إن ما قاله جونسون ليس صحيحا، مضيفا أن ما قاله "كذب".

وأوضح بيسكوف، في إفادته الصحفية امس الاثنين، أن "ما قاله السيد جونسون ليس صحيحا، وبصورة أدق، هو كذب. وعلاوة على ذلك، أقول إنه إما كذبة واعية، وحينها يجب الاستفسار عن الغرض الذي يكذب من أجله، وإما كذبة غير واعية، وفي هذه الحالة فإنه لم يفهم ما كان يتحدث عنه الرئيس بوتين، وحينها يصبح الأمر غير مريح بعض الشيء بالنسبة لمن يتحاور معنا".

وأكد بيسكوف على معرفته بما تمت مناقشته خلال هذه المحادثة، وقال: "أكرر رسميا مرة أخرى: هذه كذبة. لم تكن هناك أي تهديدات بضربات صاروخية، وفي حديثه عن التحديات التي تواجه أمن روسيا، أشار الرئيس بوتين إلى أنه إذا انضمت أوكرانيا إلى (الناتو)، فإن احتمال نشر (صواريخ الناتو أو الصواريخ الأمريكية على حدودنا، سيعني أن أي صاروخ سيصل إلى موسكو في غضون دقائق)".

وزير الهجرة: الحكومة تولي اهتماماً كبيراً لملف النازحين والمخيمات

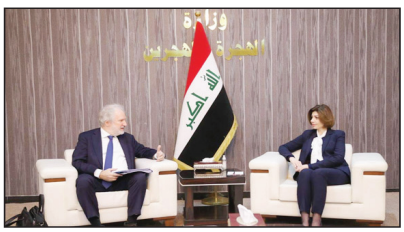

بغداد/الزوراء:
أكدت وزير الهجرة والمهجرين، إيفان فائق جابرو، امس الاثنين، أن الحكومة تولي اهتماماً كبيراً لملف النازحين والمخيمات الذي يعد من أهم فقرات البرنامج الحكومي.وذكر بيان للوزارة، تلقته «الزوراء» أن «وزير الهجرة والمهجرين إيفان فائق جابرو، استقبلت سفير الاتحاد الأوروبية إلى العراق فيلا فاريولا والوفد المرافق له، في مقر الوزارة بالعاصمة بغداد». وأكدت جابرو بحسب البيان أنّ «الحكومة تولي اهتماماً كبيراً بإعادة النازحين إلى مناطق سكناهم، من خلال دعم وزارة الهجرة وإعادة أعمار المدن المدمرة»، مشيرة إلى أن «الحكومة تقوم بجهود لتعزيز الرعاية للنازحين، إذ إن خطة الطوارئ التي أعدتها الوزارة كفيلة لتشجيعهم على العودة الطوعية إلى مناطق سكناهم الأصلية».من جانبه، أثنى فاريولا على «دور الوزارة وما بذلتها من جهود حثيثة في ملف النازحين وتقديم ماهو افضل لفئات عنايتها»، مؤكداً «عزم الاتحاد الأوروبي على دوام العمل سويةً مع الوزارة لحل جميع مشاكلهم».

مطار كركوك يبدأ تسيير رحلاته الجوية إلى المدينة المنورة وإيران

كركوك/الزوراء:
أعلنت إدارة مطار كركوك الدولي، امس الاثنين، موعد انطلاق الرحلات الجوية إلى السعودية وإيران، فيما أشارت إلى سعيها لفتح خطوط مباشرة مع عدد من عواصم العالم.
وقال مدير الإعلام في المطار هردي صمد، في تصريح صحفي إن «إدارة مطار كركوك الدولي ستبدأ بتسيير رحلات جوية إلى المدينة المنورة وإيران، الشهر المقبل»، مؤكداً أن «الرحلات إلى المدينة المنورة ستبدأ في الأول من شباط المقبل وبواقع ٤ رحلات يومياً، فيما ستكون الرحلات إلى إيران في الخامس عشر من الشهر المقبل وبواقع رحلة يومياً».
وأضاف صمد ان «إدارة المطار تسعى إلى فتح خطوط جوية مباشرة من كركوك إلى عدد من عواصم العالم، سيتم الإعلان عنها آذار المقبل»، لافتاً إلى أن «الرحلات الجوية الداخلية والخارجية إلى تركيا تسير بشكل انسيابي».

أعلنت عن قرب افتتاح عدد من المستشفيات

الصحة: موازنة 2023 ستتضمن تخصيصات قياسية للقطاع الصحي

بغداد/الزوراء:
أكدت وزارة الصحة، امس الاثنين، أن موازنة ٢٠٢٣ ستتضمن تخصيصات مالية قياسية للقطاع الصحي، فيما أعلنت عن قرب افتتاح عدد من المستشفيات.
وقال المتحدث باسم وزارة الصحة، سيف البدر، في تصريح صحفي: إن «القطاع الصحي من أهم أولويات الحكومة، كما أكد رئيس مجلس الوزراء منذ توليه المسؤولية»، لافتاً إلى أن «الموازنة التي من المؤمل إطلاقها قريباً ستتضمن تخصيصات قياسية للقطاع الصحي».
وأضاف البدر أن «ذلك الدعم سينعكس إيجاباً على مستوى الخدمات الصحية المقدمة للمواطن»، مبيناً أن «وزارة الصحة تتواصل مع جميع دوائر الصحة والجهات المعنية في وزارتي التخطيط والمالية لتحديد الاحتياجات ضمن ما يتماشى مع أولويات البرنامج الحكومي».
وأشار إلى أن «مشاريع الوزارة الصحية تشمل مستشفيات علاقة سعة ٤٩٢ سريراً، وأخرى سعة ٢٠٠ و٣٠٠ سرير، فضلاً عن تطوير المراكز التخصصية وأولوية العلاجات السرطانية، وإعادة النظر بالسياسات الدوائية بشكل عام»، مؤكداً أن «وزير الصحة يتابع بشكل يومي تنفيذ هذه الأولويات ضمن البرنامج الحكومي».
من جانبه، قال مدير عام دائرة صحة ميسان علي محمود العلاق، في تصريح صحفي إن «الوزير ركز على ثلاثة محاور أساسية للمنهاج الوزاري وكيفية المضي بإنجازه»، لافتاً إلى أن «هناك برنامجاً لوزارة الصحة تم وضعه والاتفاق عليه، فضلاً عن مناقشات عامة حول مشاكل ومعوقات تخص عمل المؤسسات الصحية ودوائر الصحة بالإضافة إلى حلولها ومعالجاتها الآنية».
من جهته، ذكر مدير عام صحة الأنبار خضير خلف شلال، في تصريح صحفي: ان «وزير الصحة عقدت اجتماع مع المدراء العامين بالمحافظات وفي الوزارة»، مبيناً أن «الاجتماع، ركز على المنهاج الحكومي لعام ٢٠٢٣ والصلاحيات المخولة لمديري دوائر الصحة في ما يخص المنهاج الحكومي، كإنشاء مستشفيات جديدة وفتح وحدات ومراكز».
وأضاف شلال: «كما ركز الوزير على مراكز الأمراض السرطانية ومراكز جراحة القلب والقسطرة، إلى جانب نوعية الخدمة وتوفر الأدوية والمستلزمات الطبية».
وبشأن مشاريع محافظة الأنبار، قال خلف إن «هناك فقرات كبيرة تخص المنهاج الحكومي منها مستشفى الرمادي التعليمي سيدخل الخدمة في نهاية الشهر الحالي سعة ٤٦٠ سريراً متكاملاً، فضلاً عن مستشفيات سعة ٢٠٠ سرير في هيت وحديثة والقائم»، لافتاً إلى أن «مستشفى الـ ٢٠٠ سرير في حديثة سيدخل الخدمة هذه السنة بعد توقيع ملحق العقد وتوفر الأجهزة الطبية خلال ٦-٩ أشهر».
وتابع: «لدينا مستشفى الكرمة ١٠٠ سرير على الموازنة الاستثمارية لوزارة الصحة وسيدخل هذه السنة للخدمة، علاوة على مراكز تخصصية لجراحة القلب والقسطرة كمركز جراحة الجملة العصبية ومركز للعقم ومركز للأورام السرطانية، وسيتم تنصيب جهاز القسطرة في غضون شهرين».

الأمانة العامة تطلق خدمة إلغاء صحة الصدور لطلب الوكالات من كتاب العدول

بغداد/الزوراء:
أعلنت الأمانة العامة لمجلس الوزراء، امس الاثنين، اطلاق خدمة إلغاء صحة الصدور لطلب الوكالات من كتاب العدول، فيما أحصت أعداد الجهات الحكومية المشمولة بإلغاء صحة الصدور الورقية.
وقال المتحدث باسم الأمانة حيدر مجيد في تصريح صحفي إن «دائرة مركز البيانات الوطني في الأمانة العامة لمجلس الوزراء، اطلقت خدمة إلغاء صحة الصدور لطلب الوكالات من كتاب العدول»، مبيناً أن «الخدمة شملت ٢٣ دائرة كاتب عدل في بغداد والمحافظات، والعمل مستمر لشمول بقية الدوائر في جميع المحافظات».
وأضاف أن «هذه الخطوة تأتي ضمن خطوات دائرة مركز البيانات الوطني بالأمانة العامة لمجلس الوزراء، في أتمتة الخدمات المقدمة الى المواطنين وتبسيط الإجراءات الحكومية»، موضحاً أن «عدد الجهات الحكومية التي شملت بالغاء صحة الصدور الورقية وتحويلها الكترونياً بلغت ٤٦ جهة».

شرطة الطاقة: مداهمة وكر كبير لتهريب النفط ومشتقاته في بغداد

بغداد/الزوراء:
أعلنت مديرية شرطة الطاقة، امس الاثنين، مداهمة وكر كبير لتدوير وتهريب النفط مشتقاته في العاصمة بغداد.
وذكرت المديرية في بيان ورد لـ «الزوراء» أنه «بناءً على المعلومات الاستخبارية وبالتنسيق مع جهاز الامن الوطني وشعبتي استخبارات وأمن أفراد اللواء الثالث شرعت قوة بأمرة امر اللواء انفاً بواجب مداهمة وكر كبير لتدوير وتهريب النفط ومشتقاته في العاصمة بغداد ».
وأضاف البيان أن «العملية انتجت عن ضبط خزانات حديدية سعة (٥٠٠٠٠) خمسون الف لتر عدد (٧) تحتوي على منتوج نفطي مجهول الكمية والنوعية ماعدا اثنان منها فارغة، كما تم ضبط خزان حديدي سعة (٢٠٠٠٠) عشرون الف لتر اسطواني عدد (١) يحتوي على منتوج مجهول الكمية والنوعية».
وتابع أن «العملية تضمنت ضبط خزانات بلاستيكية سعة (١٠٠٠) لتر عدد (٢٧) خزانا تحتوي على منتوج مجهول الكمية والنوعية، بالإضافة الى عجلة نوع مارسدس حمل (بدي) ومطاورت روبن لسحب المتنوع عدد(٥) مختلفة الاحجام».
وأشار الى أنه «تم تنظيم محضر ضبط اصولي ومصادرة المضبوطات من قبل مركز شرطة نفط جنوب بغداد تمهيدا لاستكمال الاجراءات القانونية اللازمة وعرضها على قاضي التحقيق المختص وفق قانون مكافحة تهريب النفط ومشتقاته».

النزاهة تعلن ضبط تلاعب ومخالفات قانونية في صلاح الدين وبابل

بغداد/الزوراء:
أعلنت دائرة التحقيقات في هيئة النزاهة، امس الاثنين، تنفيذ ثلاث عمليّات ضبط لحالات تلاعب في عدّادات الوقود وتخصيص عقاراتٍ خلافاً للقانون في مُحافظتي صلاح الدين وبابل.
وذكرت الدائرة في بيان ورد لـ «الزوراء» أنَّ «ملاكات مكتب تحقيق الهيئة في صلاح الدين، التي انتقلت إلى إحدى محطاتِ تعبئة الوقود الحكوميَّة التابعة لشركة توزيع المنتجات النفطيَّة / فرع صلاح الدين، تمكنت من ضبط مدير المحطة ومُتَّهمين اثنين غير مُوظَّفين؛ لقيامهم بالتلاعب بالعدّادات الخاصَّة بالمضخّات»، مُبيِّنة أنَّ «الغرض من ذلك هو زيادة كميَّات الوقود المجهَّزة للمُواطنين بأكثر من الكميَّة المُجهَّزة فعلا».وأضافت إنَّه «تمَّ خلال العمليَّة، التي نُفِّذت بموجب مُذكِّرة قضائيَّة، ضبط هويَّة مُزوَّرة بحوزة أحد المُتَّهمين يدَّعي فيها انتسابه إلى فرع شركة توزيع المنتجات النفطيَّة في المحافظة».
لافتة إلى «قرار قاضي التحقيق المُختّص الذي يقضي بتوقيف المُتَّهمين الثلاثة».وفي محافظة بابل، أفادت الدائرة بأنَّ «فريق عمل مكتب تحقيق الهيئة في المُحافظة الذي قام بالإنتقال إلى مُديريَّتي تسجيل عقاري وبلديَّة الحلّة، تمكّن خلال عمليَّتين مُنفصلتين من ضبط أصل (٩) أضابير عقاراتٍ تمَّ تخصيصها من قبل لجان التخصيص لأغراض سكنيَّة»، لافتةً بأنَّ «تلك العقارات لا يجوزُ تخصيصُها للسكن؛ كونها عقاراتٍ تجاريَّة وأنَّ عمليَّة التخصيص تمَّت بصورةٍ مُخالفةٍ للقانون».

إحصائية صادمة.. العراقيون أنفقوا نحو 700 مليون دولار على العلاج في الهند خلال 3 سنوات

بغداد/الزوراء:
كشف مدير المركز العراقي الاقتصادي السياسي، وسام حدمل الحلو، امس الاثنين، عن صرف العراقيين أكثر من ٧٠٠ مليون دولار على العلاج في الهند خلال السنوات الثلاث الأخيرة.
وقال الحلو في بيان ورد «الزوراء»: إن «العدد الكلي بلغ ٥٧,٢٧٥ ألفاً بحسب اخر إحصائية رسمية توزعت بواقع ١٥,٥٩٦ ألفاً في عام ٢٠٢٠ و ١٥١٢٠ ألفاً في العام ٢٠٢١، فيما بلغت ٢٦,٥٥٩ ألفاً في العام ٢٠٢٢ المنصرم الذي زادت فيه الأعداد نتيجة تخفيف إجراءات جائحة كورونا».وأضاف أن «العراقيين يفضلون الهند كوجهة علاجية بسبب سهولة الإجراءات المتبعة من السفارة الهندية في إصدار الفيزا بغداد والمحافظات والتي لا تتجاوز ٢٤ ساعة وكذلك تقتهم بالمستشفيات هناك وقلة أسعار العمليات فيها مقارنة ببقية الدول».
وتابع أن «المواطن العراقي يدفع ٨٣ دولارا لإصدار الفيزا، إذ بلغ إجمالي المبالغ المدفوعة للحصول عليها خلال السنوات الثلاث الماضية ٤,٧٥٣,٨٢٥ ملايين دولار»، مبينا أن «معدل المسافرين مع كل مريض يبلغ مُرافقاً واحدا أو إثنين».وأشار إلى أن «كلفَ إجراء العمليات تبلغ كحد أدنى من ٥٠٠٠-٨٠٠٠ آلاف دولار وترتفع لأرقام أعلى حسب نوع العملية وتضاف إليها تكاليف حجز التذاكر والفنادق والتنقل بمعدل إنفاق كلي يتراوح ما بين ١٠-١٥ ألف دولار، ويزداد بطبيعة الحال كما أسلفنا حسب نوع العملية».ولفت إلى إنه «بحساب بسيط لو أردنا ضرب العدد الكلي للمسافرين الذي يزيد عن ٥٧ ألفاً وقلنا أن كل واحد منهم أنفق ما لا يزيد عن ١٠ آلاف كمبلغ كلي فإن الرقم النهائي سيزيد عن ٥٧٠ مليون دولار من العملة الصعبة أنفقها العراقيون للعلاج في الهند خلال ٣ سنوات ولو أردنا القول أن ثلث العدد أنفق ١٥ ألف دولار وما يزيد عنها لكل مريض فإن الرقم النهائي سيتجاوز ٦٧٠ مليون دولار ويصل ربما إلى ٧٠٠ مليون دولار خرجت من العراق خلال ٣ سنوات فقط للعلاج في الهند».وأكد أن «العراقيين ينفقون كذلك مبالغ طائلة للعلاج في تركيا وايران وبلدان أخرى بسبب عدم الثقة بالنظام الصحي المتهالك ما يتطلب من الحكومة العمل جديا لتطوير النظام الصحي إذا أن تطور البلدان يقاس بحجم تطور هذا النظام الذي يحتاج إلى مشاريع ومستشفيات حديثة ومتطورة في جميع المحافظات تتمتع بالخبرات المطلوبة من الأطباء والكوادر الصحية مع إكمال المشاريع الحالية التي تعرضت موجوداتها للإندثار بهدف استيعاب أعداد المرضى المتزايدة بتزايد عدد سكان العراق الذي تجاوز ٤٢ مليونا بحسب آخر إحصائية».
ورأى الحلو إن «الفساد المستشري في الحكومات السابقة وتقاسم الأحزاب لموارد الدولة والتعامل معها كمغانم هو الذي عطل تطوير النظام الصحي العراقي وجعله متأخرا وغير قادر على نيل ثقة المواطنين ما يتطلب من الحكومة الحالية إن كانت جادة في عملها وتنفيذا لبرنامجها الحكومي أن تبدأ بضرب الفساد في النظام الصحي قبل أن تضع الخطط اللازمة لتطويره لأن الفساد لن يسمح لخطواتها بالتقدم».

الجهد الخدمي: نسب إنجاز متقدمة في منطقتي المدثرة وعبادة بميسان

ميسان/الزوراء:
أعلن فريق الجهد الخدمي بمحافظة ميسان، امس الاثنين، أن الأعمال في منطقتي المدثرة وعبادة تجري بانسيابية ووفق ما مخطط لها.
وقال عضو فريق الجهد المركزي عبد الرزاق المالكي، في تصريح صحفي: إن «وفد فريق الجهد الخدمي والهندسي في ميسان، قام بزيارة مناطق العمل في حي النصر (المدثرة) وحي السلام (عبادة)، والاطلاع على الأعمال الجارية ونسب الإنجاز المتقدمة بأعمال الحفر واستبدال التربة في عدد من الشوارع الرئيسة والفرعية ضمن المناطق».وأضاف أن «أعمال الجهد ضمن قاطع المدثرة تقوم بها ملاكات هندسة الحشد الشعبي، تجري بانسيابية تامة وفق الخطط التي وضعت من قبل المسؤولين في الفريق»، مشيراً إلى أن «الأعمال شملت تهيئة الشوارع الرئيسة والفرعية، إذ بلغت نسب الإنجاز فيها إلى ٨٠ بالمئة، الى جانب استكمال تهيئة التربة وتجهيزها خلال الأيام القليلة المقبلة ليتم بعدها مد شبكة مياه الصرف الصحي».

اعتقال 19 متهماً بتجارة المخدرات والبشر في ثلاث محافظات بينهم نساء

بغداد/الزوراء:
أعلنت خلية الإعلام الأمني، امس الاثنين، اعتقال ١٩ متهماً بتجارة المخدرات والاتجار بالبشر في ثلاث محافظات.وذكرت الخلية في بيان ورد لـ «الزوراء» ان «مفارز مديرية استخبارات وامن بغداد التابعة الى المديرية العامة للاستخبارات والامن بوزارة الدفاع، تمكنت من الاطاحة بعصابة تتاجر بالبشر مكونة من ١٣ متهما من بينهم خمس نساء، حيث كانوا يقومون بسمسرة وبيع النساء ونقلهم خارج البلاد، جرت العملية في منطقة الكرادة بالتنسيق مع الفرقة الاولى شرطة اتحادية ومكتب الاتجار بالبشر».وتابع «تم تسليم المتهمين الى الجهات صاحبة الاختصاص ليناله جزائهم العادل وفق القانون».وبحسب البيان فقد «استطاعت مفارز مديرية استخبارات وامن الديوانية وبالتنسيق مع شؤون المخدرات من القبض على (٤) من تجار المواد المخدرة بمركز مدينة الديوانية وبالجرم المشهود اثناء قيامهم بترويج وبيع المواد المخدرة»، مشيرا الى «إحالة المتهمين الى الجهات المختصة لاتخاذ الاجراءات القانونية بحقهم».وفي السياق نفسه، «ألقت مفارز مديرية استخبارات وامن النجف الاشرف وبالاشتراك مع مديرية المخدرات القبض على امرأتين تتاجران بالحبوب المخدرة في محافظة النجف الأشرف، ضبط بحوزتهما (٨٠٠٠) حبة مخدرة نوع كبتاجون»، لافتا الى أن «المتهمين تم تدوين اقوالهما وقرر القضاء ايقافهما وفق المادة (٢٨) مخدرات من قانون العقوبات».

إعلانك في الزوراء
يحقق لك الإنتشار الأوسع
E-mail : alzawraanews@yahoo.com
للاستفسار : 07810090003

جمهورية العراق
مجلس القضاء الاعلى
رئاسة محكمة استئناف ذي قار
محكمة الاحوال الشخصية في الناصرية
العدد : ٦٩١٠/ش/٢٠٢٣
التاريخ :٢٤/١/٢٠٢٣

تبليغ بالحكم الغيابي
الى / المدعى عليه (علي صبري عبد)
بتاريخ ٢٠/١٢/٢٠٢٢ اصدرت هذه المحكمة قرارها المرقم ٦٩١٠/ش/٢٠٢٢ حكما غيابيا بينك وبين المدعية (ضحى سالم عبد الكريم) والذي قضى بتصديق الزواج بينكما خارج المحكمة وبثبوت نسب الانثى الطفلة (جنات تولد ١٦/٨/٢٠١٩) وبالنظر لمجهولية محل اقامتك في الوقت الحاضر عليه تقرر تبليغك في صحيفتين رسميتين محليتين يوميتين بالحكم المذكور اعلاه .
القاضي
عباس معين كاظم

جمهورية العراق
مجلس القضاء الاعلى
رئاسة محكمة استئناف بغداد / الرصافة
دار القضاء في الزهور
محكمة الأحوال الشخصية
العدد / ٣٧١٢ / ش / ٢٠٢٢
التاريخ : ٢٤/١/٢٠٢٣

إعلان
المدعية / صابرين محمود حافظ
المدعى عليه / سلام كاظم حمزة
أقامت المدعية (صابرين محمود حافظ) الدعوى الشرعية المرقمة أعلاه المتضمنة طلب الحكم : تفريق للضرر .
ولمجهولية محل اقامتك حسب شرح القائم بالتبليغ، وتأييد من أمين المحلة، قررت المحكمة تبليغك بصحيفتين محليتين يوميتين، للحضور بموعد المرافعة المصادف ٣١/١/٢٠٢٣، أو إرسال من ينوب عنك قانوناً، وفي حالة عدم الحضور سوف تجري المرافعة بحقك غيابيا وعلنا وحسب الأصول .
القاضي
عباس حسن عودة العكيلي

فقدان
فقد جواز السفر العائد للسيد (صلاح محمد صلاح) مصري الجنسية في منطقة حي الخضراء، فعلى من يعثر عليه تسليمه الى السفارة المصرية في العراق.

جمهورية العراق
مجلس القضاء الأعلى
رئاسة محكمة استئناف ذي قار
محكمة الاحوال الشخصية في الناصرية
العدد/٦٠١/ش/٢٠٢٢
التاريخ / ٢٩/١/٢٠٢٣

الى/ المدعى عليه / سجاد رحيم عبد الزهرة
م / تبليغ
لمقتضيات حسم الدعوى الشرعية المرقمة اعلاه والمقامة من قبل المدعية (فاقدين كريم راضي) والمتضمنة تأييد حضانة للاطفال (بنين تولد ٢٠١٩) ، ولمجهولية محل اقامتك قررت هذه المحكمة تبليغك اعلانا بواسطة صحيفتين محليتين بالحضور امامها بموعد المرافعة الموافق ٨/٢/٢٠٢٣ خلال ثلاثة ايام من تاريخ اليوم التالي لنشر هذا الاعلان وعند عدم حضورك او ارسال من ينوب عنك قانونا سوف تستكمل المحكمة اجراءاتها بحقك غيابيا.
القاضي
ضياء قاسم الهلالي

النقل تدرج مشروع السكك الرابط بين ميناء الفاو وتركيا في موازنة 2023

بغداد/ الزوراء:
أدرجت وزارة النقل مشروع خطِّ السكك الرابط بين ميناء الفاو وتركيا ضمن موازنة العام الحالي، الذي يعدُّ من ضمن مشاريع القناة الجافّة.
وقال مدير العلاقات والإعلام في شركة السكك التابعة للوزارة، جواد الشويلي، في تصريح صحفي: إن "خط السكك الرابط بين ميناء الفاو وتركيا سيكون بطول ألفين و200 كيلو متر".
وأضاف الشويلي أن الخط يشمل مدَّ سكة حديد لنقل المسافرين والبضائع، وكذلك طريق بري سريع لسير الشاحنات، فضلاً عن مدِّ أنبوب للغاز".
مبينا أن "المشروع سينفذ من قِبَل شركة (الستوم) الفرنسية المتخصّصة في تأسيس البنى التحتية للسكك الحديد وصناعات القطارات".
واشار الى أن "شركة إيطالية سبق أنْ قدّمت دراسة الجدوى للمشروع، فضلاً عن اختيار أفضل مسار لربط ميناء الفاو بالحدود التركية".
لافتا الى أن "هذا المشروع يُعدُّ من المشاريع المهمة التي ستحقق انعكاساً إيجابياً مهماً للبلد كونه سيكون حلقة وصل بين آسيا وأوروبا، فضلاً عن تخفيف الزخم المروري عن طريق إنشاء طريق سريع مخصص لسير الشاحنات خارج حدود المدن".

مظهر صالح: ضرورة التدخل في تجارة الاستيراد لتوفير الاستقرار السعري

البنك المركزي يطرح خطة مالية ورقابية بشأن ضبط أسعار صرف الدولار

بغداد/ الزوراء:
عرض محافظ البنك المركزي العراقي وكالة، علي العلاق، خطة بشأن ضبط أسعار صرف الدولار ، فيما اكد المستشار المالي لرئيس الوزراء، مظهر صالح محمد، ان تدخل الحكومة لتحديد الاسعار بالخطوة الضرورية، مبينا ان منافسة الحكومة كتاجر جملة سينهي الاضطراب في الاسواق.
وجاء عرض محافظ البنك المركزي العراقي وكالة، علي العلاق، خطة بشأن ضبط أسعار صرف الدولار خلال لقائه النائب الأول لرئيس مجلس النواب محسن المندلاوي، وأكد الأخير على وجوب عودة الاستقرار المالي - لا سيما سعر صرف الدولار - للأسواق العراقية قريباً، كما شدد على ضرورة "الالتزام بالإجراءات القانونية الخاصة بالتحويلات المالية، وحماية الاقتصاد العراقي من الخروقات السابقة".
وشدد المندلاوي على "لزوم تطبيق الإجراءات العالمية ومتابعة التحويلات وعمل المصارف الخاصة وشركات الصيرفة، وملاحقة جميع التجاوزات حسب القوانين العراقية النافذة تطبيقاً لالتزامات البنك المركزي العراقي".
واستمع النائب الأول إلى شرح مستفيض من العلاق على الخطة المالية والرقابية التي سيعمل عليها البنك المركزي العراقي، لضبط أسعار صرف الدولار، ومنع المضاربات المالية، ومتابعة عمليات الشراء المشبوهة للعملة الصعبة والتي يراد منها الإضرار بالاقتصاد الوطني.
من جهته، اكد المستشار المالي لرئيس الوزراء، مظهر صالح محمد، ان تدخل الحكومة لتحديد الاسعار بالخطوة الضرورية، مبينا ان منافسة الحكومة كتاجر جملة سينهي الإضطراب في الاسواق.
في غضون ذلك قال المستشار المالي لرئيس الوزراء، مظهر صالح محمد في تصريح صحفي: اننا "نجد أن تدخل الدولة في حقل تجارة الاستيراد حلاً وطنياً شاملاً لتوفير الاستقرار السعري".
وأضاف صالح "طالما أن التجارة الحكومية هي ذات حوكمة عالية وخارج هذا القيد بكونها تعتمد آليات الاعتمادات المستندية وهي القاعدة التقليدية لتمويل التجارة، وحتى تستطيع السوق التجارية إعادة تنظيم نفسها وتعاقداتها ومشترياتها الخارجية، وبغية احتواء التقلبات في سعر الصرف في نطاق ضيق، نقترح أن تتوسع التجارة الخارجية الحكومية (كتاجر جملة) حالياً لرفد السوق بأهم السلع ذات المساس الواسع بحياة الناس والتي تتدفق على وفق سعر الصرف الرسمي الثابت 1460 ديناراً للدولار".
وتابع المستشار المالي لرئيس الوزراء "نجد في تدخل الدولة في حقل تجارة الاستيراد حلاً وطنياً شاملاً لتوفير الاستقرار السعري وتوفير أجواء من المنافسة المضادة (للكارتلات) المحتكرة للتجارة والتي تطلق إشارات سالبة صوب استقرار سعر صرف الدينار العراقي".

سوق العراق للأوراق المالية يغلق منخفضا

بغداد/ الزوراء:
اغلق مؤشر الاسعار في سوق العراق للأوراق المالية، امس الاثنين، منخفضابنسبة (0.92%).
وجاءت مؤشرات التداول لسوق العراق للأوراق المالية ليوم امس كما يلي: بلغ عدد الاسهم المتداولة (589.255.641) سهما، بينما بلغت قيمة الاسهم (1.334.974.032) دينارا.
واغلق مؤشر الاسعار ISX 60 في جلسة امس على (609.95) نقطة منخفضا بنسبة (0.92%) عن اغلاقه في الجلسة السابقة البالغ (615.6) نقطة.
وتم تداول اسهم (45) شركة من اصل (103) شركة مدرجة في السوق، واصبح عدد الشركات الموقوفة بقرار من هيئة الاوراق المالية لعدم التزامهابتعليماتالافصاحالمالي(3)شركات.
وبلغ عدد الاسهم المشتراة من المستثمرين غير العراقيين في السوق (66) مليون سهم بقيمة بلغت (93) مليون دينار من خلال تنفيذ (16) صفقات على اسهم ثلاث شركات.
بينما بلغ عدد الاسهم المباعة من المستثمرين غير العراقيين في السوق (99) مليون سهم بقيمة بلغت (174) مليون دينار من خلال تنفيذ (75) صفقة على اسهم سبع شركات.
يذكر ان سوق العراق للأوراق المالية قد استخدم انظمة التداول الالكتروني والايداع المركزي منذ عام 2009، ويسعى لإطلاق نظام التداول عبر الانترنيت للمستثمرين، وينظم خمس جلسات تداول اسبوعيا من الاحد الى الخميس، ومدرج فيه 105 شركات مساهمة عراقية تمثل قطاعات المصارف والاتصالات والصناعة والزراعة والتأمين والاستثمار المالي والسياحة والفنادق.

يستورد 16 مليون لتر يومياً.. العراق بين الأرخص عالمياً بأسعار البنزين

بغداد/ الزوراء:
كشف موقع "global petrol prices"، امس الاثنين، أن العراق حافظ على المرتبة الـ12 من بين دول العالم الأرخص في أسعار الوقود السيارات "البنزين".
وقال الموقع في تقرير لشهر كانون الثاني/ يناير الحالي، اطلعت عليه "الزوراء": ان من بين 170 دولة مدرجة بالجدول، بلغ سعر البنزين في العراق 514 سنتا للتر الواحد، حيث جاء بالمرتبة الخامسة عربياً بعد كل من ليبيا وسوريا والجزائر والكويت.
من جانبه، اكد مدير شركة توزيع المشتقات النفطية، حسين طالب، في حديث صحفي: ان "وزارة النفط تدعم أسعار البنزين المباع محليا بنسبة 100%".
وبين ان "سعر البنزين المحسن الذي يباع في المحطات بسعر 450 ديناراً (وهي نفس نوعية البنزين المتعارف على تسميته محليا بالبنزين العادي)، يبلغ سعره 900 دينار عالميا، وبالتالي فإن الدعم هنا يكون 100%، في حين يباع البنزين المستورد (اوكتين 95) في المحطات بسعر 650 ديناراً والسعر العالمي له هو الضعف، كما يبلغ سعر البنزين السوبر (اوكتين 98) في المحطات بسعر 1000 دينار ويباع بحدود 1200 دينار عالميا".
وعالمياً ينقسم البنزين إلى فئات متعددة، هي البنزين العادي (درجة النقاوة أقل من 95)، والبنزين المحسن عالي الأوكتين (درجة النقاوة 95)، والبنزين عالي الأوكتين، (درجة النقاوة 98)، حيث تختلف كل فئة عن أخرى في تحسين قوة وأداء المحرك لعمله بأفضل صورة وبطريقة طبيعية.
واشار طالب الى ان "العراق يستورد يوميا من البنزين 16 مليون لتر لسد الحاجة المحلية"، لافتا الى ان "مناشئ الاستيراد هي من اختصاص شركة تسويق النفط العراقي (سومو)".
ويستورد العراق بعض المشتقات النفطية ومنها البنزين، والكازاويل، والنفط الابيض، من الدول الاخرى لسد حاجته المحلية، فيما انتهى مؤخرا من بناء مصفى كربلاء لتقليل العجز في المشتقات النفطية وتوجيه الفائض منه الى الخارج.

الذهب يسجل صعودا في محال بغداد وكردستان

بغداد/ الزوراء:
ارتفعت أسعار الذهب "الاجنبي والعراقي" في الأسواق المحلية بالعاصمة بغداد، وفي اسواق اربيل عاصمة اقليم كردستان، امس الاثنين.
وقال مصدر: إن أسعار الذهب في أسواق الجملة بشارع النهر في العاصمة بغداد سجلت، صباح امس، سعر بيع للمثقال الواحد عيار 21 من الذهب الخليجي والتركي والأوروبي 442 الف دينار، وسعر الشراء 438 الف دينار، فيما كانت الاسعار ليوم الاحد 438 الف دينار للمثقال الواحد.
وأشار إلى أن سعر بيع المثقال الواحد عيار 21 من الذهب العراقي سجل ارتفاعا ايضا عند 412 الف دينار، وبلغ سعر الشراء 408 آلاف.
وفيما يخص أسعار الذهب في محال الصاغة، فإن سعر بيع مثقال الذهب الخليجي عيار 21 يتراوح بين 440 الف دينار و 450 ألفا، فيما تراوح سعر البيع مثقال الذهب العراقي بين 410 آلاف و420 الف دينار.
أما اسعار الذهب في اربيل فقد شهدت ارتفاعا أيضا، حيث بلغ سعر بيع مثقال ذهب عيار 24 بيع 515 ألف دينار، وسجل عيار 22 بيع 470 ألف دينار وسجل عيار 21 للبيع 450 الف دينار، فيما سجل عيار 18 للبيع 385 ألف دينار.. ويساوي المثقال الواحد من الذهب (خمسة غرامات).

اقتصادي يقترح إضافة عملة نقدية إلى السوق غير الدينار

بغداد / نينا:
اقترح الخبير في الشأن الاقتصادي، رعد تويج، اضافة عملة نقدية جديدة الى السوق لامتصاص الدينار المكتنز والسيطرة على ارتفاع الدولار امام الدينار .
وقال تويج في تصريح للوكالة الوطنية العراقية للانباء "نينا": ان "السياسة النقدية العراقية اصبحت مرتبطة بالسياسة النقدية الدولية في اطار نظام (سويفت) والتي قد تعمل على تصفير عمليات تهريب العملة ".
واضاف انه :" في الوقت نفسه، فإن النظام النقدي العراقي يعاني من مناسيب عالية من الدينار العراقي والتي تراكمت خلال فترة طويلة والتي تحولت في جزء كبير منها الى اموال مكتنزة"، مبينا انه :" لابد من عملية نقدية تصحيحية بإضافة عملة جديدة، واستبدال الدينار العراقي ".
واوضح انه "من الصعب امتصاص العرض النقدي الفائض والمكتنز والذي يحمل معه مخاطر نقدية عديدة، خصوصا مع التوقفات المستمرة للموازنة العامة، وعدم وجود سياسة مالية تساند السياسة النقدية لأعوام عديدةممااديالىانخفاضوقصورالدورةالاقتصادية".
وشدد الخبير الاقتصادي على ضرورة :" ان تكون الاجراءات المتخذة لمقاومة ارتفاع الاسعار صحيحة في المدى القصير، وبناء استراتيجية نقدية بعيدة المدى للإصلاح النقدي".

ارتفاع مبيعات مزاد العملة من الدولار بنسبة 44 %

بغداد/ الزوراء:
ارتفعت مبيعات البنك المركزي من الدولار في مزاد امس الاثنين، بنسبة 44% لتصل الى اكثر من 90 مليون دولار.
وذكر مصدر: ان "البنك المركزي باع امس خلال مزاده لبيع وشراء الدولار الأمريكي، 91 مليونا و500 الف و748 دولارا، مرتفعة بنسبة 44% بعد ان كانت المبيعات ليوم الاحد 63 مليونا و335 الفا و80 دولارا، غطاها البنك بسعر صرف اساس بلغ 1460 ديناراً لكل دولار.واضاف ان المبيعات من الدولار ذهبت على شكل نقدي وبواقع 48 مليونا و400 الف دولار، فيما ذهبت البقية البالغة 43 مليونا و100 الف و748 دولاراً لتعزيز الارصدة في الخارج على شكل (حوالات، اعتمادات).وأشار المصدر إلى ان المصارف التي اشترت الدولار النقدي بلغ عددها 13 مصرفا، فيما بلغ عدد المصارف التي قامت بتلبية طلبات تعزيز الارصدة في الخارج 13 مصرفا فيما كان اجمالي عدد شركات الصرافة والتوسط المشاركة في المزاد 170 شركة.

الزراعة تتخذ إجراءات لخفض أسعار الأسماك في الأسواق

بغداد/ الزوراء:
حددت وزارة الزراعة، امس الاثنين، أسباب ارتفاع أسعار الأسماك في الأسواق، فيما أعلنت عن اتخاذ إجراءات لخفضها.
وقال مدير عام دائرة الثروة الحيوانية في الوزارة، عباس سالم حسين، في تصريح صحفي إن "ارتفاع أسعار الأسماك جاء بسبب انتهاء موسم تربية الأسماك، حيث بدأ المربون بإعداد أحواضهم للموسم الجديد"، مبيناً أن "وزارة الزراعة اتخذت إجراءات لخفض الأسعار".
وأضاف حسين أنه "من ضمن الإجراءات التي اتخذت هي فتح الاستيراد، إلا أن الأسعار في باقي البلدان كانت مرتفعة فأصبح الاستيراد غير مجد"، مشيراً إلى أن "الاستيراد مازال مفتوحاً بهذا الخصوص".

لجنة تشترط تنفيذ مشروع أنبوب البصرة ـ العقبة بتخفيض تكلفته

بغداد / الزوراء:
كشف عضو لجنة النفط والغاز، كاظم الطوكي، امس الاثنين، عن إصرار الحكومة على انجاز انبوب نفط البصرة - العقبة بمنأى عن اية تبنيات سياسية . وقال الطوكي في تصريح صحفي: إن "مشروع انبوب نفط البصرة - العقبة يهدف إلى إضافة قيمة اقتصادية للعراق شريطة تخفيض كلف التنفيذ". وأضاف أنه "خلال زيارة رئيس الوزراء محمد شياع السوداني إلى الأردن تم الاتفاق على تخفيض كلف التنفيذ"، لافتا إلى أن "فكرة إنشاء انبوب نفطي يمتد من الأراضي العراقية إلى الأراضي الأردنية بهدف تنويع مصادر تصدير النفط". وأوضح الطوكي أن "مجلس النواب مع انشاء الانبوب شريطة وضع جدوى اقتصادية يتم اعتمادها من قبل جهات فنية مختصة بمنأى عن اية تبنيات سياسية". وكان رئيس الوزراء، محمد شياع السوداني، أكد، خلال لقائه الوفد الاردني، أن خط النفط من البصرة إلى العقبة من المشروعات القديمة، إذ بدأت فكرته منذ العام 1983.

لجنة النفط تتوقع تقديم موازنة تكميلية

المالية النيابية تدعو الحكومة إلى الإسراع بإرسال مشروع موازنة 2023

بغداد/ الزوراء:
دعت اللجنة المالية النيابية الحكومة الى الاسراع في إرسال مشروع قانون الموازنة الاتحادية العامة لعام 2023 بعد تشكيل الحكومة وانتخاب رئاسات اللجان النيابية ، فيما توقعت لجنة النفط والطاقة النيابية، امس، تقديم موازنة تكميلية إذا استمرت أسعار النفط بالارتفاع.
وقال النائب الاول لرئيس اللجنة، أحمد مظهر الجبوري، في بيان تلقت "الزوراء" نسخة منه: "بعد ان مضى على تشكيل الحكومة اكثر من اربعة اشهر نطالب الحكومة بالإسراع والعمل بجدية لإرسال قانون الموازنة للعام 2023 خلال فترة وجيزة ليتسنى للجنة المالية تشريعها في مجلس النواب، خاصة ان الوقت داخل اللجنة والمجلس قصير امام مناقشة مسودة القانون".
وأضاف "نتمنى ان لا يكون الوقت اطول على حساب الفقراء والشعب العراقي كون البلد بأمس الحاجة لتشريع القانون".
وشدد الجبوري على ان "القانون يلامس الطبقات الفقيرة وشرائح المتقاعدين والعقود والاجور اليومية حيث من المنتظر ارسال الموازنة؛ ليتسنى للجنة المالية مناقشتها ورفعها الى مجلس النواب للتصويت عليها".
مضيفا: "نحن كلجنة مالية ملتزمون بإرسال كتاب رسمي للمطالبة بإرسال الموازنة بعد مضي وقت طويل عليها في ادراج الحكومة وعليها الالتزام بمسؤوليتها القانونية والدستورية".
من جانب متصل، توقعت لجنة النفط والطاقة النيابية، امس الاثنين، تقديم موازنة تكميلية إذا استمرت أسعار النفط بالارتفاع.
وفي السياق ذاته قال عضو اللجنة، علي سعدون اللامي، في تصريح صحفي: إن "قانون النفط والغاز لم يرَ النور، رغم وجوده منذ العام 2007، داخل مجلس النواب ثم اعيد إلى الحكومة وتم تعديله ومن ثم إرساله مرة ثانية إلى مجلس النواب العام 2011".
موضحاً أن "القانون موجود في أروقة مجلس النواب وداخل اللجنة، إلا إنه لا توجد نية للحراك من أجل إقرار هذا القانون بسبب الخلافات بشأنه".
وبشأن أسعار النفط بالموازنة، أكد اللامي أن "سعر برميل النفط متغير في قانون الموازنة"، متوقعاً أن "يحسب برميل النفط في الموازنة من 60 دولاراً إلى 65 دولاراً للبرميل الواحد".
وذكر: "إذا استمرت الأسعار بالارتفاع خلال هذا العام، فمن الممكن تقديم موازنة تكميلية".

الزوراء
الرياضي
العدد: 7890 الثلاثاء 31 كانون الثاني 2023
www.alzawraapaper.com
No: 7890 Tue 31 jan 2023

أصفر وأحمر

أمين الدخيل يرفض اللعب في صفوف المنتخب الوطني

بغداد/ متابعة الزوراء:
أفادتْ مصادر مطلعة بأن اللاعب العراقي الأصل المحترف أمين الدخيل لا يفكر بتمثيل المنتخب الوطني حالياً، مشيرة إلى أن جهوده وتركيزه واهتماماته تتجه حالياً نحو تمثيل منتخب بلجيكا. وقالت المصادر، إنه رغم المحاولة مع أمين الدخيل من قبل مستشار رئيس الوزراء اياد بنيان عبر (عمة) اللاعب العداءة الدولية السابقة دينا سعدون لكن المحاولات باءت بالفشل وأصر الدخيل على موقفه. وأضاف، أن المحاولات لم تقتصر على بنيان، بل كانت المحاولة معه من قبل اتحاد الكرة الحالي ومدرب المنتخب، وقد اتصل به مدرب المنتخب خيسوس كاساس وشخصيات عراقية واصدقاء ايضاً. وبين أن عائلة الدخيل تريد منه أن يمثل منتخب العراق الوطني لكرة القدم، لكن اللاعب يفكر بتمثيل منتخب بلجيكا ومُصر على موقفه .

الكهرباء يلتقي نفط ميسان

المتصدر الجوية يواجه اليوم وصيفه الزوراء في أبرز مواجهات الجولة الرابعة عشرة من الدوري

بغداد/ ليث العتابي:
تنطلقُ اليوم الثلاثاء، مباريات الجولة الرابعة عشرة من الدوري الممتاز، بإقامة 5 مواجهات أبرزها كلاسيكو الزوراء والقوة الجوية.
فيما تقام 4 مواجهات يوم غد الأربعاء، وتختتم الجولة 14 من الدوري بمواجهة الشرطة والنجف الخميس المقبل.
ويتصدر القوة الجوية الترتيب برصيد 28 نقطة، ويحل الزوراء وصيفا برصيد 26 نقطة، والكهرباء بالمركز الثالث برصيد 25 نقطة.
تفتتح الجولة بمواجهة الكهرباء وضيفه نفط ميسان، بلقاء يقام في ملعب الزوراء ويتطلع الكهرباء لمواصلة العروض القوية بعد التعادل مع الزوراء، والسعي لخطف الانتصار والقفز للوصافة بينما يحاول الضيوف العودة إلى ميسان بالنقاط الثلاث، وتحسين موقعهم في منتصف اللائحة.
ويبحث الصناعة صاحب الترتيب قبل الأخير عن مباغتة ضيفه نفط الوسط، وتحقيق الفوز الثاني له هذا الموسم ويحاول الضيوف تحسين نتائجهم بعد استلام المدرب سامر سعيد المهمة بدلا من المستقيل عبد الغني شهد.
ويحل القاسم ضيفا على دهوك، في ملعب صقور الجبال وستكون مواجهة صعبة لكتيبة علي عبد الجبار أمام منافس قوي قادم من الانتصار على النجف.
ويستضيف كربلاء ضيفه الحدود، في مواجهة متكافئة من الناحية الفنية لكن حسابات الأرض والجمهور ترجح كفة أهل الدار بعبور الحدود صاحب النتائج الإيجابية بالجولات الماضية.
ويستضيف ملعب الشعب الدولي، كلاسيكو الزوراء والقوة الجوية ويمتلك الوصيف فرصة تحقيق الانتصار والقفز لصدارة الترتيب، رغم أن المواجهة ستكون صعبة لكن سيحاول الصقور خطف الفوز والتمسك بالصدارة بعد عودة لاعبيه البارزين وتستكمل بقية مباريات الجولة يومي الأربعاء والخميس في ملاعب بغداد والمحافظات.
وسيحظى كلاسيكو الكرة العراقية، الذي يجمع الزوراء والقوة الجوية باهتمام ومتابعة من الجماهير الأردنية.
وسيسجل المحترفان الأردنيان إبراهيم سعادة ومحمد أبو حشيش حضورهما في الكلاسيكو بعدما انتقلا معاً للزوراء .
ونشر عدد من جماهير الكرة الأردنية وبخاصة من محبي النجمين بنشر صور الثنائي قبل يوم من موعد كلاسيكو الكرة العراقية.
وكان سعادة قد انتقل للزوراء على سبيل الإعارة قادماً من نادي الحسين إربد إذ تقوم جماهير الأخير بتتبع آخر أخبار سعادة في الدوري العراقي ومشاهدة مباريات فريقه الجديد، والأمر ينطبق على أبو حشيش الذي لعب في الموسمين الماضيين للوحدات.
ويأمل سعادة وأبو حشيش بتسجيل حضورهما القوي في الكلاسيكو وتحقيق الإضافة المأمولة للزوراء أملاً بتحقيق الفوز ووضع فريقهما بصدارة الترتيب.
ويشغل سعادة مركز صناعة الألعاب ويمتاز بقدرته على التسديد القوي والمتقن من مسافات بعيدة لذلك يشكل خياراً هجومياً مهماً في مباراة الغد، فيما يلعب أبو حشيش كظهير أيسر وستكون المهام المنوطة به مزدوجة دفاعياً وهجومياً.
ويتصدر القوة الجوية ترتيب فرق الدوري الممتاز برصيد 28 نقطة يليه مباشرة الزوراء برصيد 26 نقطة.

منتخب الصالات يواجه نظيره المغربي وديا تحضيرا للاستحقاقات المقبلة

بغداد/ حسين عمار:
بدأ المنتخب الوطني لكرة الصالات، امس الاثنين، أول تجمع له في العاصمة بغداد للدخول في معسكر تدريبي يستمر لغاية الأول من شباط المقبل استعداداً للاستحقاقات المقبلة. وقال المنسق الإعلامي للجنة الصالات عدي صبار، إن " مدرب المنتخب محمد ناظم الشريعة استدعى 22 لاعباً للانخراط في المعسكر الداخلي، إذ تمّ اختيار اللاعبين بناءً على المستويات المقدمة مع انديتهم في منافسات الدوري الممتاز بالإضافة إلى الاختبارات التي أجراها المدرب على مجموعة من اللاعبين، وتم ضمهم إلى اللاعبين القدامى الذين مثلوا المنتخب في آخر بطولة وهي تصفيات آسيا التي أقيمت في دولة الكويت، بهدف ايجاد توليفة جديدة قادرة على تحقيق النتائج الإيجابية في البطولات المقبلة". وأضاف صبار، أن " وفد المنتخب الوطني سيتوجه إلى المغرب في الـ 26 من الشهر المقبل لخوض مباراتين مع المنتخب المغربي بناءً على الدعوة التي وجهها الاتحاد المغربي"، لافتاً إلى أن" هاتين المباراتين ستكونان في غاية الأهمية كونهما ضمن منهاج المدرب محمد ناظم شريعة بغية الإستعداد الجيد لبطولة غرب آسيا وكأس العرب وتصفيات آسيا المؤهلة إلى نهائيات آسيا وكأس العالم".

إدارة نادي الطلبة تتعاقد مع التونسي عدي بالحاج

بغداد/ متابعة الزوراء:
أعلنَ نادي الطلبة الرياضي تعاقده مع اللاعب التونسي عدي بالحاج، لتمثيله بالجولات المتبقية من الدوري الممتاز. ويعد بالحاج (٣٠) عاما، من اللاعبين الذين جاء انضمامهم للطلبة بتوصية من مواطنه المدير الفني يامن زلفاني ، لتدعيم الفريق في الميركاتو الشتوي، والمشاركة معه في المباريات المتبقية من الدوري الممتاز. وخاض بالحاج الذي يلعب بمركز صانع الألعاب، عدة محطات محلية في تونس أبرزها مع نادي حمام الأنف، كما خاض تجربة احترافية مع أحد السعودي، وشارك مع المنتخب التونسي لكرة القدم المصغرة ببطولة العالم.

راضي شنيشل يرفض مشاركة الأولمبي ببطولة غرب آسيا

بغداد/ متابعة الزوراء:
رفضَ مدرب المنتخب الاولمبي راضي شنيشل، المشاركة في بطولة غرب اسيا تحت 23 عاماً المقررة في العراق في حزيران المقبل كون الفريق لم يتم تجميعه ولم يخض اي وحدة تدريبية حتى الآن.
وقال شنيشل "لن أشارك في البطولة، لانه لايوجد اي تجمع او صورة واضحة للاولمبي"، مبينا ان "أي فريق يُعد لبطولة ما، يحتاج الى معسكرات ومباريات وديةً منذ وقت مبكر ليكون جاهزاً للبطولة".
واضاف ان "الاتحاد لم يتصل به حتى الآن بهذا الخصوص وكان لابد من وضع خارطة طريق للبطولة من الآن ليتسنى بناء منتخب اولمبي قادر لتمثيل العراق في محفل غرب آسيا".
واوضح ان "مثل هكذا بطولات مهمة لابد من وجود التنسيق للبدء بالتخطيط لها مبكرا وهذا يتطلب اتفاق وتعاون بين الاتحاد والملاك التدريبي لكن ذلك لم يتحقق حتى الان".
وكان اتحاد غرب آسيا لكرة القدم منح العراق حق استضافة النسخة المقبلة من بطولة غرب القارة لمنتخبات تحت 23 سنة والمقررة في حزيران المقبل وذلك وفق ما أعلن الاتحاد العراقي للعبة.
وجاء قرار منح العراق حق استضافة بطولة المنتخبات الأولمبية دون 23 سنة على هامش اجتماعات اتحاد غرب آسيا، في العاصمة الأردنية عمان.

رئيسا الاتحادين الدولي والآسيوي للجودو يحضران منافسات بطولة غرب آسيا باربيل

بغداد/ متابعة الزوراء:
يواصل الاتحاد العراقي المركزي للجودو استعداداته لاستضافة منافسات بطولة غرب آسيا لفئتي الشباب والناشئين والتي ستقام في مدينة شقلاوة في محافظة أربيل، للفترة من الخامس عشر وتستمر لغاية الحادي والعشرين شهر شباط المقبل.
وقال رئيس اتحاد اللعبة، سمير الموسوي إن" اتحادنا يعد العدة لاستقبال الوفود المشاركة في البطولة وتوفير مستلزمات الوفود من سكن وقاعات تدريب وغيرها من المتطلبات الأخرى".
وأضاف الموسوي أن" البطولة ستشهد تواجد رئيس الاتحاد الدولي الروماني ماريوس فايز ورئيس الاتحاد الآسيوي للعبة الكويتي عبيد العنزي اللذين سيزوران العراق لأول مرة"، مبيناً، أن " زيارتهما تعد فرصة جيدة للاطلاع على واقع الرياضة في العراق وتقديم الدعم لها".
وعن عدد الفرق المشاركة في البطولة أوضح الموسوي أن" دول غرب آسيا عددها 10دول، واتحادنا على تواصل مستمر مع تلك الدول لتثبيت مشاركتهم، وهناك استجابة من قبل بعض الدول، وتم تحديد الأول من شباط المقبل لغلق باب المشاركة ".

نجم منتخبنا الوطني حسين علي يزين قائمة الصفاقسي لمواجهة البنزرتي

بغداد/ متابعة الزوراء:
وجهُ ماوريزيو جاكوباتشي، مدرب الصفاقسي، الدعوة لـ20 لاعبا استعدادا لمواجهة البنزرتي في الجولة الـ11 من منافسات الدوري التونسي.
وشملت القائمة لاعب منتخبنا الوطني حسين علي الذي تغيب عن اللقاءات الأخيرة؛ بسبب التزاماته مع المنتخب في خليجي 25.
وسيكون حسين علي، من الأوراق الهجومية المهمة، التي سيعتمد عليها بعد العقم الهجومي الذي عانى منه الفريق خلال كلاسيكو النجم الساحلي وجاءت القائمة على النحو التالي، أيمن دحمان، محمد قعلول، محمد نصراوي، علاء غرام، محمد أمين الحمروني، أحمد عجال، أسامة بحري، محمد جورني، فارس ناجي، خليل اللومي، نابي كامارا، محمود غريال، شادي الهمامي، عزيز السكراني، إياد بالواق، حسين علي، إسماعيل دياكيتي، أشرف الحباسي، يوسف بشة، مهدي القشوري.

منتخب الشباب يلاعب رابيرسويل السويسري وديا اليوم

انطاليا/ قحطان المالكي:
يلاقي منتخبُ الشباب، اليوم الثلاثاء، فريقَ رابيرسويل السويسري تحت 20 عاماً في اختتام مبارياته الودية ضمن معسكره التدريبيّ المقام في مدينة أنطاليا التركية. وأنهى منتخبُ الشباب تدريباته عصر امس الاثنين في الملعب الفرعيّ في منطقة سيدا، حيث فضّل الجهاز الفنّي منحَ الراحة لمعظم الأسماء التي شاركت في مباراةِ الأردن .وتركزت التدريبات على اللاعبين البدلاء الذين سيزج بهم في مباراةِ الغد أمام النادي السويسري من أجل منحهم فرصة كافية، وللاطلاع أكثر على أدائهم العام . وأكد الجهازُ الفني رضاه عن هذا المعسكر، حيث بيّن مدرب منتخب الشباب عماد محمد إن مباريات أنطاليا شهدت مواجهة منتخبات جيدة ستتواجد في النهائيات الآسيويّة رغم غياب بعض اللاعبين المهمين عن تشكيلة منتخبنا.

عمار عدنان: العراق سيستضيف بطولة آسيا بالكيوكوشنكاي وننتظر اطلاق المنحة المالية لاتحادنا

بغداد/ مهدي العكيلي:
اعلنَ رئيس الإتحادين العراقي والاسيوي بالكيوكوشنكاي عمار عدنان عن طموحات اهل اللعبة باستضافة بطولة القارة الصفراء في المدة المقبلة، داعيا المسؤولين في رياضتنا الى ضرورة إطلاق التخصيصات المالية من اجل اقامة البطولات المحلية وضمان التحضير المبكر لاحتضان الكرنفال الآسيوي.
وقال عدنان في تصريح خص به (الزوراء) انه حصل على تأكيدات من قبل الاتحاد الدولي لاقامة بطولة اسيا في العراق، من دون تحديد موعد انطلاقها، مؤكدا حرص اتحاده على التحضير المبكر للمحفل القاري المقبل، من خلال تهيئة جميع المتطلبات بما يضمن ظهور هذه النسخة، بالصورة المميزة التي تليق بسمعة رياضتنا خارجيا، داعيا المسؤولين في رياضتنا الى ضرورة إطلاق التخصيصات المالية، بغية الإرتقاء بواقع اللعبة وضمان اقامة المسابقات، بعد انقطاع المنحة المادية لفترة استمرت لاكثر من 3 اعوام، بسبب خطأ غير مقصود من وزارة الشباب. واوضح ان هذه الإستضافة الآسيوية لو تحققت تعد إنجازا جديدا يضاف لسجل الرياضة العراقية والتي نجحت في احتضان استحقاقات عربية وقارية في مختلف الالعاب اخرها منافسات كأس الخليج لكرة القدم، اذ عززت هذه المسابقة من المكانة المرموقة لبلدنا، واظهرت احقيتنا بتنظيم البطولات الكبرى، من خلال تواجد بنى تحتية مميزة وقاعدة جماهيرية كبيرة.
واشار وأضاف عدنان الى ان المسؤولية أصبحت أكبر، وهناك اهداف مرسومة يجب تحقيقها على أرض الواقع لاحداث نقلة كبيرة في اللعبة، ولا سيما بعد النجاحات التي تحققت لرياضة الكيوكوشنكاي التي تصدرت النتائج عربيا وقاريا في البطولات الاخيرة، اشار الى اختيار العراق كمقر رسمي للاتحاد الاسيوي. وتابع ان الأزمة المالية تعيق تقدم رياضة الكيوكوشنكاي في العراق اذ تعتمد حاليا على مصادرها الذاتية ومن المال الخاص في تنظيم المسابقات المحلية وكذلك تتحمل تكاليف الدورات التدريبية والتحكيمية.

الدوريات الأوروبية لكرة القدم

سوسييداد يعود بنقطة من ميدان ريال مدريد وتعادل باريس مع رانس

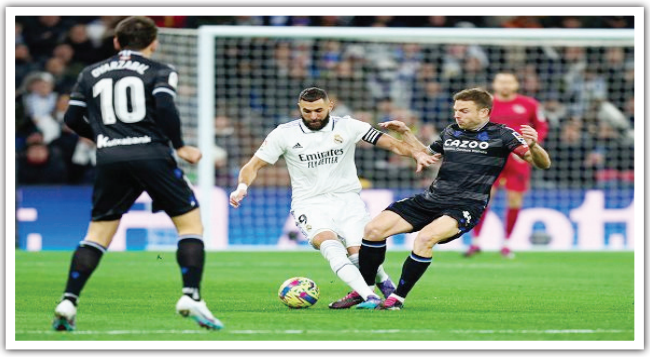

مدريد / متابعة الزوراء:
نجح ريال سوسييداد بفرض التعادل السلبي على مستضيفه ريال مدريد ٠-٠ ضمن المرحلة ١٩ من الدوري الإسباني.
رصيد ريال مدريد بات ٤٢ نقطة في المركز الثاني، وبات بعيداً بفارق ٥ نقاط عن المتصدر غريمه برشلونة، يليه ريال سوسييداد في المركز الثالث بـ٣٩ نقطة.
وفي ايطاليا، انتزع نابولي فوزا قاتلا من أمام ضيفه روما، بهدفين لهدف، في المباراة التي جمعتهما بمنافسات الأسبوع ال٢٠ من الدوري الإيطالي.
سجل هدفي نابولي كل من فيكتور أوسيمين (ق١٧) وجيوفاني سيميوني (ق٨٦)، بينما سجل ستيفان الشعراوي هدف روما الوحيد (ق٧٥).
بهذا الفوز، واصل نابولي ابتعاده بصدارة الترتيب برصيد ٥٣ نقطة، بفارق ١٣ نقطة كاملة عن إنتر ميلان أقرب منافس له، بينما تجمد رصيد روما عند ٣٧ نقطة بالمركز السادس.
وفي ألمانيا، حقق بوروسيا دورتموند فوزاً مستحقاً على حساب مضيفه باير ليفركوزن ٣-صفر في الجولة ١٨ من الدوري الألماني لكرة القدم.
وسجل كل من كريم أديمي (٣٣) والمدافع البوركيني لفريق ليفركوزن إدموند تابسوبا (٥٣ خطأ في مرماه) هدفي دورتموند.
ويحتل بوروسيا دورتموند المركز الرابع برصيد ٣٤ نقطة.وانتهت مواجهة شالكه أمام كولن بالتعادل السلبي.
وفي فرنسا، انتهت مواجهة باريس سان جيرمان وضيفه رانس بالتعادل الإيجابي ١-١، ضمن المرحلة ٢٠ من الدوري الفرنسي لكرة القدم.
ودون على هدف باريس سان جيرمان الوحيد البرازيلي نيمار ٥١.
ولعب أصحاب الأرض بـ١٠ لاعبين ابتداء من الدقيقة ٥٩ بعد طرد الإيطالي ماركو فيراتي، بعد تدخل قوي على الياباني يونيا إيتو، ما استدعى الحكم لمراجعة تقنية الفيديو المساعد (في إيه آر) والعدول عن بطاقة صفراء رفعها بداية.
وكانت هذه المباراة الأولى لفيراتي مع النادي بعد العودة من الإصابة، وطُرد بعد ١٤ دقيقة من دخوله بديلاً للبرتغالي فيتينا.
وفي الثواني الأخيرة سجل الإنكليزي فلوريان بالوغون هدف التعادل للضيوف.وصار رصيد سان جيرمان ٤٨ نقطة على قمة الترتيب بينما أصبح رصيد رانس ٢٦ نقطة.وفي البرتغال، فاز فامليكاو على ضيفه إشتوريل برايا (١-٠)، ضمن منافسات المرحلة ١٨ من الدوري البرتغالي لكرة القدم.
وسجل سانتياجو كولومباتو هدف المباراة الوحيد في الدقيقة ٥٤ لفريق فامليكاو.
ورفع فامليكاو رصيده إلى ٢١ نقطة في المركز الثاني عشر.
فيما تجمد رصيد إشتوريل برايا عند ١٩ نقطة في المركز الرابع عشر.
وفي هولندا، فاز أياكس أمستردام على مضيفه إكسيلسيور ٤ / ١، خلال المباراة التي جمعتهما في الجولة التاسعة عشرة من الدوري الهولندي.
وشهدت أيضا هذه الجولة فوز فوليندام على جرونينجين ٣ / ٢.
سجل أهداف أياكس دوسان تاديتش في الدقيقة ١٥، ودافي كلاسين في الدقيقة الأولى من الوقت بدل الضائع للشوط الأول من ركلة جزاء، ومحمد قدوس في الدقيقة ٦١، وديفين رينش في الدقيقة ٨٣.فيما سجل هدف حفظ ماء الوجه لإكسيلسيور اللاعب رضوان اليعقوبي في الدقيقة ٣٦.ورفع أياكس رصيده إلى ٣٧ نقطة في المركز الرابع، وتوقف رصيد إكسيلسيور عند ١٩ نقطة في المركز الرابع عشر.

سابالينكا تنتزع وصافة التصنيف العالمي وديوكوفيتش يتربع من جديد على الصدارة

سيدني / متابعة الزوراء:
انتزعت البيلاروسية أرينا سابالينكا من النجمة التونسية أنس جابر المركز الثاني في التصنيف العالمي للاعبات التنس المحترفات، بعدما توجت بلقب بطولة أستراليا المفتوحة للتنس.
وجاء ترتيب اللاعبات في المراكز العشرة الأولى بنسخة التصنيف العالمي الصادرة كما يلي:
١ ـ البولندية ايجا شفيونتيك في المركز الأول برصيد ١٠٤٨٥ نقطة.
٢ ـ البيلاروسية أرينا سابالينكا في المركز الثاني برصيد ٦١٠٠ نقطة.
٣ ـ التونسية أنس جابر في المركز الثالث برصيد ٥٢١٠ نقاط.
٤ ـ الأمريكية جيسيكا بيجولا في المركز الرابع برصيد ٥٠٠٠ نقطة.
٥ ـ الفرنسية كارولين جارسيا في المركز الخ برصيد ٤٦٤٥ نقطة.
٦ ـ الأمريكية كوكو جوف في المركز السادس برصيد ٣٩٩٢ نقطة.
٧ ـ اليونانية ماريا سكاري في المركز السابع برصيد ٣٨١١ نقطة.
٨ ـ الروسية داريا كستكينا في المركز الثامن برصيد ٣٣٨٠ نقطة.
٩ ـ السويسرية بليندا بنشيتش في المركز التاسع برصيد ٣٩٠٥ نقاط.
١٠ ـ الكازاخستانية ايلينا رايباكينا في المركز العاشر برصيد ٢٨١٥ نقطة.
وعاد النجم الصربي نوفاك ديوكوفيتش للتربع من جديد على صدارة التصنيف العالمي للاعبي التنس المحترفين، عقب تتويجه بلقب بطولة أستراليا المفتوحة، أولى بطولات «جراند سلام» الأربع الكبرى.
وعزز ديوكوفيتش، رقمه القياسي في أستراليا المفتوحة بإحراز اللقب للمرة العاشرة في مسيرته، كما عادل الرقم القياسي للنجم الإسباني رافاييل نادال بإحراز اللقب ٢٢ له في بطولات جراند سلام.وجاء ترتيب اللاعبين في المراكز العشرة الأولى بنسخة التصنيف الصادرة كما يلي:
١ ـ الصربي نوفاك ديوكوفيتش في المركز الأول برصيد ٧٠٧٠ نقطة.
٢ ـ الإسباني كارلوس ألكاراز في المركز الثاني برصيد ٦٧٣٠ نقطة.
٣ ـ اليوناني ستيفانوس تيستسيباس في المركز الثالث برصيد ٦١٩٥ نقطة.
٤ ـ النرويجي كاسبر رود في المركز الرابع برصيد ٥٧٦٥ نقطة.
٥ ـ الروسي أندريه روبليف في المركز الخ برصيد ٤٣٠٠ نقطة.
٦ ـ الإسباني رافاييل نادال في المركز السادس برصيد ٣٨١٥ نقطة.
٧ ـ الكندي فيليكس أوجه أليازيمي في المركز السابع برصيد ٣٧١٥ نقطة.
٨ ـ الأمريكي تايلور فريتز في المركز الثامن برصيد ٣٤١٠ نقاط.
٩ ـ الدنماركي هولجر رون في المركز التاسع برصيد ٣٠٤٦ نقطة.
١٠ ـ البولندي هوبرت هركاتش في المركز العاشر برصيد ٢٩٩٥ نقطة.

إعلام إلكتروني

غوندوغان مستمر مع المنتخب الألماني

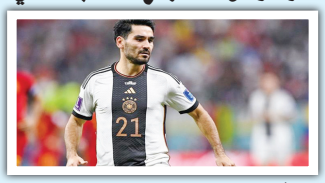

برلين / متابعة الزوراء:
اتخذ إلكاي جوندوجان، لاعب وسط مانشستر سيتي، قرارا مبدئيا بشأن مستقبله مع منتخب ألمانيا، خلال السنوات القليلة المقبلة.ويعد جوندوجان أحد الركائز الأساسية في تشكيلة المانشافت، سواء مع المدرب الحالي هانز فليك، أو مع سلفه يواكيم لوف.وبحسب ما ذكرته صحيفة "سبورت بيلد"، فإن جوندوجان لا ينوي الاعتزال دوليا في المستقبل القريب.وأشارت إلى عزم لاعب المان سيتي على الاستمرار مع المنتخب الألماني حتى يورو 2024 على الأقل.كانت الشكوك تحوم حول بعض لاعبي ألمانيا بعد إخفاق كأس العالم قطر 2022، وعلى رأسهم جوندوجان، الذي طالته بعض الانتقادات.ورغم ذلك، أكدت الصحيفة على عدم اتخاذ جوندوجان قرارا نهائيا بهذا الشأن، لكنه يفكر بجدية في الاستمرار مع المانشافت حتى البطولة الأوروبية على الأقل.

كلاسيكو جديد بين الريال وبرشلونة في نصف نهائي كأس الملك

أسفرت قرعة نصف نهائي بطولة كأس ملك إسبانيا عن كلاسيكو جديد بين العملاقين ريال مدريد وبرشلونة.
وأجريت ظهر امس الإثنين، مراسم قرعة الدور نصف النهائي لبطولة كأس ملك إسبانيا، في مقر الاتحاد الإسباني بالعاصمة مدريد.
وتأهلت 4 فرق لنصف النهائي وهي: برشلونة، ريال مدريد، أتلتيك بيلباو، وأوساسونا، وجاءت نتائج القرعة كالتالي، أوساسونا مع أتلتيك بيلباو، وريال مدريد امام برشلونةوكشفت صحيفة "سبورت" عن موعد مواجهتي الكلاسيكو بين القطبين ريال مدريد وبرشلونة في نصف النهائي.وسيكون لقاء الذهاب يوم 1 آذار المقبل في معقل الميرنجي "سانتياجو برنابيو"، أما مواجهة الإياب ستكون يوم 5 نيسان المقبل، في معقل البلوجرانا "سبوتيفاي كامب نو".
يذكر أن برشلونة تأهل لهذا الدور من كأس ملك إسبانيا بعد الفوز بهدف نظيف على ريال سوسييداد في ربع النهائي، بينما وصل ريال مدريد لتلك المرحلة عقب فوزه المثير على جاره أتلتيكو مدريد بنتيجة 3/1.

قرار يوفنتوس يدفع دي ماريا للرحيل

تورينو / متابعة الزوراء:
أفادت تقارير صحفية إيطالية باقتراب الأرجنتيني أنخيل دي ماريا، نجم يوفنتوس، من مغادرة الفريق عقب نهاية الموسم الجاري.
فبحسب صحيفة لاجازيتا ديللو سبورت الإيطالية، فإن نادي يوفنتوس يعتزم خفض فاتورة الأجور في الموسم المقبل، ما سيؤدي لعدم تجديد عقد دي ماريا الذي ينتهي بنهاية الموسم الجاري.وأضافت أنه رغم حمل دي ماريا للفريق على كتفيه، وظهوره في حالة بدنية جيدة منذ انضمامه بعدما شارك في 4 مباريات متتالية لأول مرة هذا الموسم، إلا أن مستقبله سيكون بعيدا عن تورينو.وأشارت الصحيفة إلى أن النجم الأرجنتيني قد يلعب سنواته الأخيرة بكرة القدم في نادي روزاريو سنترال الأرجنتيني، وهو النادي الذي أطلقه لعالم كرة القدم في بداية مسيرته.
جدير بالذكر أن دي ماريا انضم ليوفنتوس خلال فترة الانتقالات الصيفية الماضية، في صفقة انتقال حر بعد رحيله عن باريس سان جيرمان بنهاية عقده.

إعلان موعد بطولة كأس قطر 2023 والاتحاد يحرز لقب السوبر السعودي

الدوحة / متابعة الزوراء:
كشفت مؤسسة دوري نجوم قطر عن موعد بطولة كأس قطر 2023 والتي ستقام بمشاركة أربعة أندية التي انهت الموسمَ الماضي في المراكز الأربعة الأولى.الفرق التي ستخوض المسابقة هي السد والدحيل والوكرة والعربي، حيث تقرر إقامة الدور نصف النهائي يوم الخميس الموافق التاسع من فبراير على استاد جاسم بن حمد بنادي السد.وسيلعب الفريق صاحب المركز الأول في بطولة الدوري مع صاحب المركز الرابع، كما يلعب صاحب المركز الثاني مع صاحب المركز الثالث.
وعليه سيلتقي في نصف النهائي السد أمام العربي، كما سيلعب الدحيل أمام الوكرة. هذا وسيقام النهائي في السادس من أبريل.من جهة أخرى، واصل السد، حامل اللقب، انتصاراته في دوري نجوم قطر بفوز صعب على المرخية بهدف دون رد ضمن منافسات الجولة الثانية عشرة.
وجاء هدفُ المباراة الوحيد بواسطة الجزائري بغداد بونجاح بعد أقلّ من ربع ساعة على بداية المباراة، ليحقق السد انتصاره الثالث على التوالي في الدوري رافعاً رصيدَه إلى 16 نقطة.
واستعاد الغرافة توازنَه بعدما قلب تأخره بهدفٍ أمام مضيفه السيلية إلى انتصار بهدفين لواحد.
وفي مباراة أخرى، انتصر الأهلي على أم صلال بثلاثية مقابل هدف وحيد.وفي السعودية، توج الاتحاد بلقب كأس السوبر السعودي عقب فوزه في النهائي على الفيحاء بهدفين دون مقابل.
وسجل الدولي المغربي عبد الرزاق حمد الله هدفي المباراة (3 و48).وتأهل الاتحاد إلى المباراة النهائية عقب فوزه على النصر 1-3 في نصف النهائي بينما انتصر الفيحاء على الهلال بهدف دون مقابل.وفي المغرب، تعادل شباب المحمدية مع ضيفه أولمبيك خريبكة بهدف لكل فريق ضمن الجولة (16) من الدوري المغربي.سجل أصحاب الأرض أولاً عن طريق عزيز النخلي في د (37) وعادل يوسف شينة في د (79).
بهذه النتيجة، استقر شباب المحمدية في المركز (11) برصيد 19 نقطة، بينما يقبع أولمبيك خريبكة في المركز (15) القبل الأخير المؤدي الى الدرجة الثانية برصيد 8 نقاط.

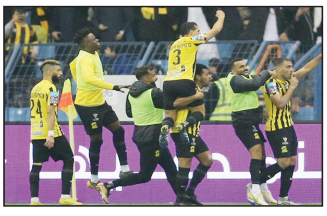

مفكرة الزوراء

الوقت	البطولة	المباراة
١٤:٠٠	الدوري العراقي الممتاز	الكهرباء * نفط ميسان
١٤:٣٠	الدوري العراقي الممتاز	الصناعة * نفط الوسط
١٦:٣٠	الدوري العراقي الممتاز	دهوك * القاسم
١٧:٠٠	الدوري العراقي الممتاز	كربلاء * الحدود
١٩:٣٠	الدوري العراقي الممتاز	الزوراء * القوة الجوية
٢٠:٠٠	الدوري التركي الممتاز	فاتح قرا جمرك * بشكتاش
١٨:١٠	كأس رئيس الإمارات	الامارات * شباب الأهلي دبي
١٨:٢٥	كأس رئيس الإمارات	الظفرة * بني ياس
٢١:٣٠	كأس رئيس الإمارات	الشارقة * النصر
٢٠:٠٠	كأس ألمانيا	بادربورن * شتوتغارت
٢٢:٤٥	كأس ألمانيا	أونيون برلين * فولفسبورج
٢٣:٠٠	كأس الرابطة الإنجليزية	نيوكاسل يونايتد * ساوثهامبتون
٢٣:٠٠	كأس ايطاليا	انتر * أتلانتا

توصية أوروبية تحيي جدل سجن صحفيين مغاربة

بروكسل/ا.ف.ب:
أعادت توصية توقيع تبناها البرلمان الأوروبي حول حرية الصحافة في المغرب إلى الواجهة الجدل بشأن استهداف صحفيين ومعارضين دينوا في قضايا "اعتداءات جنسية"، يعتبرها أنصارهم "مفبركة"، رغم الإجماع الرسمي على إدانة "التدخل الأجنبي". هذه المرة الأولى منذ 1994 التي يتبنى فيها البرلمان الأوروبي الذي تربطه شراكة قوية مع المغرب توصية حول حقوق الإنسان في المملكة.
وجاءت بعد "أحكام ظالمة بحق من يعرف عنهم أنهم يحرجون النظام إلى حد ما"، كما يرى الناشط الحقوقي فؤاد عبد المومني.
خلال الأعوام الأخيرة شهد المغرب اعتقال صحفيين ونشطاء على خلفية تهم جنائية يتعلق معظمها "باعتداءات جنسية". وبرزت أولى تلك القضايا في عام 2018 عندما اعتُقل ناشر صحيفة أخبار اليوم توفيق بوعشرين وصدر عليه حكم بالسجن 15 عاماً، بعد إدانته بتهمة ارتكاب اعتداءات جنسية بحق ثماني ضحايا.بعد عامين، اعتقل الصحفيان سليمان الريسوني وعمر الراضي، ودينا بالسجن خمسة وستة أعوام تواليا في قضيتي اعتداء جنسي أيضا، مع إضافة تهمة تجسس للثاني.
واعتقل المحامي المعارض محمد زيان، نهاية العام الماضي، تنفيذاً لحكم بسجنه ثلاثة أعوام، في قضية رفعتها ضده وزارة الداخلية، ولوحق فيها بعدة تهم، بينها "الخيانة الزوجية" و"التحرش الجنسي".
كما يحاكم منذ أكتوبر/ تشرين الأول الناشط في جماعة العدل والإحسان الإسلامية المعارضة محمد باعسو، بعدما اعتُقل بتهمتي "الاتجار بالبشر" و"الخيانة الزوجية".
وتعتبر الهيئة الوطنية لمساندة معتقلي الرأي التي تضم حقوقيين مغاربة أنّ جميع هؤلاء "معتقلون سياسيون" مطالبة بالإفراج عنهم وضمان خضوعهم لمحاكمات عادلة، وهو ما تؤيده منظمات حقوقية دولية. في المقابل، تشدد السلطات على أنّ الأمر يتعلق بقضايا جنائية لا علاقة لها بحرية التعبير.
لكن البرلمان الأوروبي لم يقتنع بالموقف المغربي الرسمي، واستند خصوصاً إلى قضية عمر الراضي ليتبنى في 19 يناير/ كانون الثاني توصية غير ملزمة تنتقد تدهور حرية الصحافة في المملكة.
وتطالب التوصية السلطات "باحترام حرية التعبير وحرية الإعلام" و"ضمان محاكمات عادلة للصحفيين المعتقلين".كما أعرب البرلمان الأوروبي في التوصية عن قلقه إزاء "الادعاءات التي تشير إلى أنّ السلطات المغربية قد تكون رشت برلمانيين أوروبيين".
ورأت الهيئة الوطنية لمساندة معتقلي الرأي في التوصية "انهياراً للمخطط القمعي بتلفيق التهم الجنسية"، داعية إلى الرد عليها "بشيء من الحكمة والتعقل وجعلها فرصة لتغيير هذا الوضع".
من جانبها، اعتبرت المحامية عائشة كلاع من جمعية الدفاع عن حقوق الضحايا أنّ "البرلمان الأوروبي اختار الانحياز لطرف دون آخر في موقف غير مسؤول"، وأضافت "إذا افترضنا أنّ هذه القضايا مفبركة فهل تمت فبركة الضحايا أيضاً؟ هل تلفيهم؟".
يشير المسؤول في منظمة هيومن رايتس ووتش، إريك غولدستين، إلى أنّ نشطاء حقوقيين يضعون هذه القضايا في سياق عام "لتراجع واضح في وضعية حقوق الإنسان"، مضيفاً "البرلمان الأوروبي يعي أنّ الصحافة المستقلة تكاد تكون اختفت في المغرب، مقابل ازدهار صحافة التشهير".
ولفت غولدستين الذي كان يتحدث عبر الفيديو، في مؤتمر صحفي للمنظمة، الخميس، بالرباط، إلى إغلاق مجلات وصحف مستقلة اشتهرت بخطها المعارض قبل سنوات، كان آخرها صحيفة أخبار اليوم عام 2021.
وتطالب الهيئة الوطنية لمساندة معتقلي الرأي أيضاً بالإفراج عن ثمانية نشطاء من "حراك الريف"، وهي حركة اجتماعية هزت مدينة الحسيمة ونواحيها شمال البلاد، لا يزالون معتقلين منذ 2017.
كما تدعو لإطلاق سراح الناشط الحقوقي رضا بنعثمان الذي حُكم عليه في نوفمبر/ تشرين الثاني بالسجن ثلاثة أعوام، بسبب منشورات على "فيسبوك"، والناشطة سعيدة العلمي التي صدر حكم مماثل بحقها في إبريل/ نيسان للسبب ذاته.
ولم تصدر الحكومة المغربية أي رد على التوصية الأوروبية، إلا أنها لقيت إدانة قوية من البرلمان الذي اعتبر أنها استندت إلى "تَسْييس قضايا غير مرتبطة بتاتاً بأي نشاط صحفي".
رغم إجماع أعضاء غرفتيه على التنديد "بتدخل أجنبي" و"ابتزاز"، إلا أن بعض الأصوات من المعارضة اليسارية داخل البرلمان دعت إلى "الصبرّ المترفع وبالأسلوب المناسب لبعض الملفات التي يستغلها الخصوم في التهجّم السخيف على بلادنا"، كما قال النائب عن حزب التقدم والاشتراكية رشيد حموني.وحتى قبل اندلاع هذا الجدل، سبق أن دعت أحزاب مغربية عام 2021 تزامناً مع محاكمتي الراضي والريسوني إلى تحقيق "انفراج حقوقي". وكان من بينها حزب العدالة والتنمية الذي ترأس حينئذ الحكومة الائتلافية.

وسط تراجع الإعلانات عموما في الإعلام الجزائري

الحكومة تضفي طابعا وطنيا على الإعلان في المؤسسات الإعلامية الرسمية

الجزائر/متابعة الزوراء:
دعا المدير العام للإذاعة الجزائرية محمد بغالي المستثمرين الاقتصاديين إلى الترويج لمنتوجاتهم عبر الإذاعة الجزائرية، معتبرا أن "الإعلان" ليس سلوكا نفعيا فقط وإنما هو "مُواطِني يدعم وسائل الإعلام التي توجد في جبهة الصد الأولى أمام حملات ضرب استقرار الجزائر ووحدتها".
وتحدث بغالي بإسهاب عن الإمكانيات الهامة التي توفرها الإذاعة الجزائرية للمعلنين الاقتصاديين الجزائريين خلال ندوة إعلامية بعنوان "إعلام وإعلان لنسيج اقتصادي متكامل" نظمتها إذاعة الشلف بمناسبة الذكرى الـ19 لانطلاق بثها، في محاولة لإقناع المستثمرين بجدوى الإعلان لديها.
واعتبر بغالي الإذاعة الجزائرية "واحدة من المؤسسات الإعلامية الأكبر والأعرق والأكثر التحاما بالشعب الجزائري الأكثر انتشارا عبر محطاتها الإذاعية المحلية والجهوية على مستوى الجزائر وبساعات بث تصل إلى 900 ساعة يوميا".
وقال بغالي أيضا إن "الإذاعة الوطنية تحتل المرتبة الأولى في مجال الإعلام الرقمي بـ11 مليون مشترك في منصات التواصل الاجتماعي وتطمح إلى بلوغ الـ20 مليون مشترك خلال السنة الجارية، وهو ما يؤهلها لأن تحتل صدارة المؤسسات الإعلامية من حيث الفضاءات الكبيرة والواسعة التي يمكن أن توفرها للمعلنين والمتعاملين الاقتصاديين".
وتحاول الحكومة الجزائرية إضفاء الطابع الوطني على الإعلان، وتسويقه على أنه مهمة وطنية لخدمة الشعب، وسط تراجع الإعلانات عموما في الإعلام الجزائري.
ومشكلة نقص المساحات الإعلانية طالت كل وسائل الإعلام وبالأخص إبّان الأزمة الصحّية (جائحة كوفيد – 19)، وازدادت حدة بعدها بسبب انهيار أنشطة المؤسسات الاقتصادية والتجارية، كوكالات بيع السيارات التي كانت توفر في السابق مكاسب إعلانية كبيرة قبل أن تتوقف بشكل ملحوظ في السنوات الأخيرة.
وقال المدير العام إن الإعلان سلوك مواطني من خلاله يدعم المتعاملون الاقتصاديون وسائل الإعلام التي تقف في جبهة الصد الأولى لدعم استقرار ووحدة الجزائر ونسيجها الاجتماعي، مشيرا إلى أن الإذاعة الجزائرية تخوض حربا إعلانية على كل الحملات الدعائية والأخبار المغلوطة والإشاعات التي تستهدف ضرب استقرار المواطن الجزائري في نفسيته.
ويردد المسؤولون في الجزائر غالبا تصريحات الرئيس الجزائري عبدالمجيد تبون الذي يطالب الإعلام الجزائري بإسناد مجهود الدولة في الرد على "الحرب التي تتعرّض لها الجزائر"، كما طالبه بالمزيد من الجهد لاكتساب أدوات التحكم في المناهج والمعارف للتصدي لحروب الجيل الرابع، في اعتراف ضمني بعدم احترافية الإعلام في بلاده وعدم قدرته على المنافسة دوليا.
ودائما ما يقرن المسؤولون في الجزائر كلمتي الحرب والإعلام في تصريحاتهم. وتسيطر على المسؤولين نظرية مفادها أن البلاد تواجه "مؤامرة من الخارج تتضمن موجة التدفقات الإعلامية الخارجية لإحباط معنويات الجزائريين والمساس بمصداقية مؤسسات الدولة الأكثر حساسية".
وفي سياق آخر، أشار بغالي إلى مواقع التواصل الاجتماعي التي تخترق المشهد الإعلامي الجزائري بقوة، وتنافس وسائل الإعلام خصوصا العمومية التي تلتزم بالرواية الرسمية للسلطة دون أن تقدم المعلومة أو الخبر الذي يثير اهتمام المواطن الجزائري.
وساهمت السلطة من خلال استمرارها في سياسة التحكم في قطاع الإعلام في أن تكون شبكات التواصل الاجتماعي البديل الإعلامي المتاح، لفتح أبواب التفاعل والنقاش وكشف الكثير من الملفات والقضايا التي لا تزال "مسكوتا عنها" في الإعلام التقليدي.

مجال يفتقد حضور «الجنس اللطيف» بشكل لافت

المحلل السياسي في لبنان صحفي يحسن المعادلات الحسابية

بيروت/متابعة الزوراء:
تروج في الفترة الأخيرة في لبنان إطلالات صحفيين يعملون في مجال التحرير السياسي، وتحولوا مع الوقت إلى محللين يتوقعون أحداث البلاد.
بعض هؤلاء أصبحوا نجوم إعلام، ينتظر المشاهد تحليلاتهم السياسية المرتبطة بمعلومات جدية، وبعضهم الآخر يُلقبونه بالـ«بوسطجي» أو بـ«بالونات اختبار» يستخدمها المصدر الذي يزود هؤلاء بالمعلومات أو الشائعات، من أجل غايات خاصة. هؤلاء ليسوا بمنجمين أو علماء بالغيب؛ لكنهم يتوقعون أحداثاً مستقبلية بفضل «حسن صناعتهم» لمعادلات حسابية تطبعها السياسة. وبالتالي، يضعهم عملهم في خانة «أستاذ الرياضيات»، ولكن من نوع آخر.
أما طبيعة «التحليل السياسي» فهي مشتقة من مهنة المتاعب؛ إذ تتطلب الجهد وخلفية ثقافية لا يستهان بها. بالتالي، على أصحابه أن يكونوا مُلمّين بالتاريخ والجغرافيا والعلاقات -العامة والخاصة- وبكيفية القراءة بين السطور. وطبعاً، لم يسلم المحللون منذ نحو ٣ سنوات من الخضوع إلى اختبارات عفوية من قبل متابعيهم، فبات بعضهم نجم الشاشة المحلية، في حين خرج آخرون من لعبة المنافسة إلى غير رجعة لفشل تحليلاتهم.
تطول لائحة المحللين السياسيين في لبنان، لتشمل عدة أسماء، من أقدمها سركيس نعّوم الذي لا يزال حتى اليوم يجذب بتحاليله أجيالاً من اللبنانيين. ومن الأسماء المشهورة في هذا المجال أيضاً: جوني منيّر، وصلاح سلام، وجورج صولاج، وسالم زهران، وجوزف أبو فاضل، وسيمون أبو فاضل. وهناك كذلك: حسين أيوب، ورضوان عقيل، وغيرهما. والسؤال الذي يطرح نفسه هو: لماذا يبرع محلل سياسي أكثر من غيره؟ وما أوصاف النجاح عنده؟ وكذلك ما طبيعة مصادر معلوماتهم؟ وكيف يمكن الوثوق بها؟
يندرج اسم الصحفي جوني منيّر الكاتب في جريدة «الجمهورية» بين المحللين السياسيين المعروفين في لبنان. وقد استطاع أكثر من مرة إثبات جدارته في التحليل، إلى حد تصدره الـ«ترندات» على وسائل التواصل الاجتماعي، لصوابية توقعاته مرات عديدة. بنى منّير خبرته الصحفية من محطات عدة. تنقّل بين المرئي والمسموع والمكتوب. ومن أشهر توقعاته الأخيرة حصول الانتخابات النيابية في لبنان في وقتها خلال شهر مايو (أيار) الفائت، على الرغم من معارضة لقيها من قبل زملاء، وحتى من رجال سياسة.
وكذلك أصاب فيما يتعلق بوصول ميشال سليمان إلى رئاسة الجمهورية، قبل تبوئه هذا المنصب بسنة. ومن أحدث توقعاته هو حصول الفراغ الرئاسي الذي سيستمر -كما يقول- حتى بداية موسم الصيف. وحقاً، برز منيّر من خلال مقالاته المكتوبة في أسلوبه التحليلي، ما شكّل نقطة انطلاق قوية له في عالم التحليل السياسي.
يجيب منير على سؤال «الشرق الأوسط»: كيف تحوّل من صحفي إلى محلل سياسي؟ بالقول: «قد يكون عملي محرراً سياسياً وحقاً، برز منيّر من خلال مقالاته المكتوبة في أسلوبه التحليلي، ما شكّل نقطة انطلاق قوية له في عالم التحليل السياسي.
يجيب منير على سؤال «الشرق الأوسط»: كيف تحوّل من صحفي إلى محلل سياسي؟ بالقول: «قد يكون عملي محرراً سياسياً هو السبب الأول لدخولي هذا المجال. عملي في الماضي مراسلاً على أرض الحدث، أسهم في إعطائي فكرة واضحة عن اللعبة السياسية في لبنان. بداياتي كانت من أسفل الهرم، ثم متابعتي الشؤون السياسية عن كثب، وقد زودانيَ بخبرات قد لا تتاح للصحفي العامل من وراء مكتبه فقط».
وسألناه عما هو المطلوب من الصحفي كي يبرع في هذا المجال؟ فردّ قائلاً: «صدقيته أولاً، وكذلك تزوده بثقافة غنية بالتاريخ، وأن يكون شغوفاً بالقراءة. إنها مسألة جهد يومي لا يتوقف، ويتجاوز أحياناً الـ١٨ ساعة من العمل المستمر. عامل الدقة عامل أساسي بالتوازي مع مقاربة الصحفي الأحداث ووجهات النظر حولها، فيبني تحليلاته على ركائز متينة نابعة من الواقع، وفقاً لرؤيته للأمور».
ولكن، أحياناً تنقلب المقاييس، وما كان يصح توقعه بالأمس يتبدل اليوم، وفقاً لتغيرات مفاجئة تحصل. «عندما تتغير المعطيات -حسب منيّر- تتبدل من دون شك التحليلات والنتائج... أنا أتوقع الفراغ الرئاسي مثلاً على مدى عدة أشهر، ولكن قد تتبدل الصورة في حال حصول معطى كبير. ويمكن أن يتعلق الأمر بغياب شخصية عالمية، أو بانفجار أمني بفلسطين المحتلة، وغيرها من أحداث غير متوقعة بحيث تأخذنا إلى أماكن أخرى».
وسألناه عن مصادره، فكان الجواب: «قراءة الأحداث اللبنانية تبدأ انطلاقاً من القوى اللبنانية الداخلية وأخرى خارجية. وبالتالي، وفقاً لأداء بلدان تلعب دورا بارزا، إقليمياً ودولياً، كالمملكة العربية السعودية، وإيران، وأميركا، وأوروبا (فرنسا)، والفاتيكان. كلّها تعدّ جهات مؤثرة وحاسمة في موضوع لبنان. ولذا، فإن مصادر المعلومات تأتي من دبلوماسيين وسياسيين ومسؤولين أمنيين وإداريين».
ما يجهله كثيرون أن المحلل السياسي لا يتقاضى أي أجر عند استضافته في وسائل إعلام محلية. إلا أن الأمر يتغير عندما يتعلق بإطلالة على شاشة فضائية. ففي هذه الحالة يحاسبونه مادياً لقاء الوقت الذي أعطاه لهم، ولو كان المبلغ المدفوع رمزيا، في غالبية الأوقات. فالتلفزيونات المحلية اللبنانية تحت وطأة الأزمة الاقتصادية التي تعانيها المحطات كما لبنان، كثفت من عرض هذه البرامج الحوارية، ومن الـ«توك شو» وغيرها؛ لأنها غير مكلفة.
وهنا يرفض حسين أيوب تقديم نفسه تحت عنوان «المحلل السياسي». ويوضح أيوب لـ«الشرق الأوسط»، قائلاً: «أنا صحفي أولاً، وأمارس مهنتي عبر الموقع الإلكتروني (بوست ١٨٠) بعدما كنت محرّرا في جريدة (السفير) لمدة طويلة. وأحب أن يُعرّف عني بكوني صحفياً أكثر من محلل سياسي. إن العمل الصحفي يسبق بأهميته مهنة التحليل السياسي».
أيوب يرى أن المعلومة التي يحصل عليها الصحفي المحلل مهمة، ولكن «أحياناً يكون لدى مصدر المعلومة مصلحة معينة في تمريرها. ولذلك يتوجب على الصحفي أن يقيّم المعلومات بحسه المهني، ومن المهم جداً أن يعرف كيف يتناولها ويعطيها حجمها الحقيقي. ولكن أحياناً يحدث تواطؤ بين الصحفي ومصدر المعلومة... والأسوأ طبعاً إذا كانت المعلومة مضرة».

وسألنا أيوب: ماذا عن نجومية المحلل؟ وهل يصبح أسيرها مع الوقت؟ فأوضح: «النجومية عامة هي بمثابة لعبة خطيرة، قد تؤثر على صاحبها سلباً. وهنا لا يمكنني إلا أن أتذكّر زميلي الراحل عدنان الحاج. كان هاتفه يرن باستمرار، وعلى عدد الدقائق، من قبل سياسيين ورجال أمن ورؤساء أحزاب. وفجأة صمتت هذه الاتصالات بعدما أقفلت جريدة (السفير) أبوابها، وتوقّف عن ممارسة عمله صحفياً فيها. هذا الأمر ترك عليه أثراً سلبياً كبيراً، انعكس على صحته الجسدية والنفسية، فرحل عن هذا العالم بين ليلة وضحاها، وهو يسأل نفسه: أين ذهب كل هؤلاء الناس؟».
أيوب يؤمن بأن الاستمرارية في العمل الصحفي أهم من النجومية. وقد استدرك هذا الأمر عندما أسس مع عدد من زملائه موقعاً إلكترونياً كمنبر صحفي له.
وهنا يوضح: «جميعنا، زملائي وأنا، كنا قد غادرنا المؤسسات التي نعمل فيها بسبب إقفال أبوابها؛ إلا أننا عدنا فالتقينا في هذا الموقع المشترك. والأهم هو أننا لا نتبع أي أجندة مهنية مفروضة علينا، ما يزوّدنا بمساحة حرة في عملنا. الصحفي لا يتحوّل إلى محلل سياسي بين ليلة وضحاها، فتنزل عليه كالباراشوت، إنه نتاج تجارب وتراكمات وخبرات مهنة يمارسها».
من جانب آخر، في ظل كثرة عدد المحللين السياسيين من الرجال، يُلاحظ غياب لافت للجنس اللطيف. إذ إن الإعلاميات لم يستطعن بعد اختراق الجدار «الذكوري» وتحقيق الانتشار والنجاح المطلوبين في عالم التحليل السياسي. وهنا يعلق صلاح سلام، المحلل السياسي ورئيس تحرير جريدة «اللواء»، في حديث مع «الشرق الأوسط» قائلاً: «مع الأسف، نحن نعيش في مجتمع ذكوري بامتياز، على الرغم من كل ما ندعيه في لبنان، من انفتاح وديمقراطية. فالعنصر النسائي ليس مغيباً فقط عن هذه الدائرة؛ بل أيضاً عن مجالات عمل أخرى. وكما في المجلس النيابي، كذلك في مجلس الوزراء، وفي مجالس الأحزاب. إن العقلية السائدة تدم عن إحساس بقلة قدرة المرأة على القيام بمهمات الرجل نفسها. وهذا أمر خاطئ بالطبع. كذلك فإن العقلية السياسية لا تزال محصورة بالعمل الذكوري، وغياب المرأة عن جميع هذه المجالات مجحف في حقها؛ لأنها تتمتع بقدرات لا يستهان بها أبداً». ما يستحق الذكر هنا أن المحاورين عبر الشاشات من مذيعين ومذيعات يسهمون في غياب المرأة المحللة عن منابرهم.
وعلى هذا يعلق سلام: «للأسف هناك توجه عام. والإعلاميات أنفسهن يفضّلن استضافة الرجل على المرأة في التحليل السياسي. ثمة نوع من الوهم بأن الرجل يتفوق على المرأة، وهو أمر غير صحيح. ففي مجال الرياضة، وبالتحديد في كرة السلة، استطاع منتخب النساء الوطني الوصول إلى العالمية. وكذلك فتيات فريق (ميماس) لفتن العالم بفنهن الراقي. والأمثلة كثيرة على كذلك، كالدكتورة سامية خوري التي فازت بجائزة الملك سلمان العالمية لأبحاث الإعاقة، في دورتها الثالثة. النساء مبدعات، ولكن هناك أفكاراً بالية لا تزال تسود مجتمعنا مع الأسف».
صلاح سلام يُعد من المحللين السياسيين الذين يتمتعون بحضور سلس عبر الشاشة. فتحليلاته السياسية -بشهادة متابعيه- جدية ومتوازنة، بعيدة كل البعد عن خطاب الكراهية. وهنا يقول: «مع الأسف، في لبنان محطات تلفزيون تعطي مساحات من هوائها لأشخاص لا يعرفون مخاطبة الرأي العام، وما يخدم الوطن. بينهم من يغتنم فرصة إطلالته ليصب الزيت على النار، ويوقد الخلافات السياسية بالحقد والكراهية. علمنا يجب أن يستند إلى نقاط تجمع الوطن وتوحّد أبناءه. وعلينا أيضاً بوصفنا محللين سياسيين أن نبرز نواحي إيجابية حقيقية، كي نوصل بعض الأمل للناس».
ويضيف: «لبنان يتمتع بتعددية سياسية وتنوع مجتمعي، وهو بلد ديمقراطي يستحق أهله الحياة. وبالتالي، علينا الأخذ بعين الاعتبار جيل الشباب الواقع بين قرار الهجرة والبقاء في بلد مهترئ. إن حواراتنا التحليلية يجب أن تكون هادفة لا أن تكون مجرد (خناقات) وخلافات تشعلها إلى حد إهانة الآخر».
واستطرد: «أنا عادة ما أشترط عند استضافتي أن يكون الطرف الآخر المدعو معي محاوراً يدافع عن وجهة نظره، ويوصله إلى الرأي العام بطريقة حضارية. وهو ما يسمح لنا بالتحاور بهدوء، من دون ممارسة سياسة التخوين أو المزايدات الوطنية».
(عن/ صحيفة الشرق الأوسط)

من ذاكرة الإذاعة والتلفزيون

لحنت لابنتي أصيل الهميم .. وصوتها يعد من الأصوات المهمة في الوطن العربي

الفنان الملحن كريم هميم لـ"الزوراء": أغنية "عيني يا بعد عيني" للفنان محمود أنور أول لحن قدمته

ساهم الملحن العراقي «كريم هميم»، وهو من أبرز رموز الأغنية العراقية، في صناعة مجدها، خاصة في فترة الثمانينات، حيث كان من الكبار الذين أسسوا الجيل الذهبي للأغنية الملتزمة.

واسهم في رفد الغناء العراقي بألحان جميلة غناها وحيد علي وعلاء سعد وعلي جودة وحسن بريسم، اضافة الى الصوت الراقي لابنته اصيل الهميم صاحبة الصوت الشجي.

وضع لنفسه بصمة مهمة في سلسلة الملحنين، ولهذا احتسب من المهمين في قائمة الملحنين العراقيين، ينتسب في سيرته وانتمائه السكاني الى مدينة عريقة بالابداع والانتماء لتراث الوطن، ونتيجة لقدراته الفنية ولمعرفته بأصول التلحين تمت دعوته من قبل وزارة الثقافة العراقية مع عدد من الملحنين ورواد الاغنية العراقية للتباحث ووضع أسس سليمة لإنقاذ الاغنية العراقية مما وصلت اليه اليوم من مستوى من التردي والإسفاف في كلمات الاغنية العراقية وألحانها البعيدة عن التذوق .

حوار – جمال الشرقي

«جريدة الزوراء» وجهت الدعوة للفنان كريم هميم لإجراء حوار حول مسيرته، إضافة الى استعراض لأهم الاساليب التي يجب ان تتخذ لإيقاف هذا التردي في الاغنية ووضع اسس صحيحة تعيد للاغنية مكانتها وتراثها الحقيقي النابع من الاصول العراقية وألوانها التي عرفت بها.

* اهلا ومرحبا بك استاذ كريم وانت اليوم ضيف على الزوراء؟

– اهلا ومرحبا بكم وبالزوراء التي عرفت بشغفها وحبها للاصالة والمبدعين .

* اولا نود ان يقدم الاستاذ كريم نفسه وبعضا من بطاقته الشخصية ؟

–انا كريم هميم داوود، اصولي من محافظة ميسان ولادة بغداد ١٩٦٠ اكملت دراستي المتوسطة وقدمت الى معهد الفنون الجميلة سنة ١٩٧٤ تم قبولي في المعهد وكنت الاول على دفعتي وكان من بين زملائي ودورتي الفنان قحطان العطار ورعد بركات وامال ياسين وسامي هيال ومجموعة مهمة من الفنانين، ودرسنا خبرة الاساتذة، أما انا فقد درست اختصاصا في آلة العود على يد الاستاذ جميل سليم وهو ملحن كبير وهو من اوائل الاساتذة في الاذاعة والتلفزيون في الخمسينات وكان متخصصا في كتابة النوطة لأعماله واعمال الاخرين .

* حدثنا إذاً عن بدايات المسيرة وكيف بدأ الاستاذ كريم نشأته ومسيرته وما هي تأثيرات المناخ العائلي الذي ارتكزت عليه ؟

–بداياتي من العائلة فقد كان والدي ذواقا وصاحب صوت جميل ورجلا ديمقراطيا، اضافة الى ان اصوات اقاربي كانت ممتازة لذا فأنا اعتبر نفسي واحدا منهم، وجدت انني امتلك حنجرة بإمكانها ان تؤدي الالحان البسيطة والصعبة وانت تعرف جيدا ان العمارة تتجسد فيها اجمل الالحان والغناء والاصوات نتيجة لطبيعتها وجمال بساتينها ومياهها ومناخها العذب، اضافة الى ان صوت والدتي كان رائعا بشكل ملفت للانتباه حتى انك لو استمعت الى العتابة والالحان الحزينة اتحداك إن لم تبك. أما ما يتعلق بي فقد كان واحدا من اقاربي في بغداد وهو معلم كان مهتما بي بشكل غير اعتيادي وكان يتابعني وفي يوم من الايام جاءني بهدية وانا طفل صغير وكانت الهدية آلة بدوية اسمها (الربابة) وكانت تصدر اصواتا متنوعة اعجبتني كثيرا ومنها تشكلت حياتي الموسيقية بل وكانت نواتي الموسيقية واستمر تذوقي الموسيقي وبدأت أسأل من خلال محيطي واصدقائي كيف اكون موسيقيا فارشدوني الى معهد الفنون الجميلة لدراسة الموسيقى وفعلا عندما أنهيت دراستي المتوسطة دخلت المعهد ودخلت عالم الدراسة الموسيقية .

* قبل ان نصل الى مرحلة الدراسة في المعهد بودي ان نتحدث عن تأثيرات المنطقة التي كنت تسكنها بأجوائها الريفية ؟

– أنا من بيت متلاحم ولكن تأثيرات اقاربي واهلي كانت ذات تأثير قوي ففي وقتها اخذت ارافق بعض الاصدقاء ومرة حضرت مناسبة مفرحة فسمعت المغنين كيف يغنون ويطربون الناس ومرة استعرت مسجلا للصوت من والدي فسمعت فيه اغنية لأم كلثوم (غلبت اصالح في روحي) ومن شدة تذوقي للاغنية سمعتها كاملة اكثر من مائة مرة. أما كنشاط فليس لدي نشاط فني في وقتها لاني كنت فقط متلقيا وبعد ان نمت قابلياتي وصارت واضحة المعالم اخذني والدي الى معهد الفنون الجميلة وتم قبولي في المعهد .

* وكيف تم اختبارك ؟

– اختبرني الاستاذ روحي الخماش وحسين قدوري وفؤاد الماشطة، فتم قبولي في قسم الموسيقى وبالذات على آلة العود وتدربت على يد الاستاذ جميل سليم وعند دخولي المعهد واجهتني صعوبات في النوطة وبعد شهرين تقريبا اصبحت امتلك قدرة بحيث اصبحت انا ادرب الطلبة بمعلوماتي التي سريعا ما تعلمتها واستمرت مسيرتي هكذا .

* حدثنا عن قابلياتك التي تطورت في المعهد ؟

– استمرت دراستي وتعلمي السريع حتى انني في الصف الثالث اصبحت اقدم محاضرات في المنظمات الجماهيرية فحاضرت في مدرسة الموسيقى والباليه ولما تمكنت من آلة العود اسست فرقة في احدى المنظمات الشبابية .

* اول انجازاتك الفنية هل تتذكرها؟

– اول بداياتي الفنية الحقيقية هي تأسيس فرقة للشباب في مركز شباب الجولان تابعة الى وزارة الشباب .

* ما دمت تدرس الموسيقى وبالذات آلة العود كيف صممت ان تكون موسيقيا ؟

– في مرحلة الثالث في المعهد جاءتنا استاذة روسية تدرسنا الغناء وبالمصادفة كان في صفنا طلبة يمتلكون اصواتا ممتازة منهم قحطان العطار وسامي هيال ورعد بركات، فتلاحمنا وتم اختيارنا كمغنين، أما أنا فكنت لا انسى الموسيقى اضافة الى انني امتلك صوتا جيدا فدرست الغناء وكنت عازفا فدرست التلحين بعدها احسست انني امتلك طاقات جيدة في اكثر من اتجاه فأخذت اركز على الموسيقى والغناء والتلحين ايضا، وكملحن احتسبت عندما قدمت اغنية للتلفزيون عنوانها «عيني يا بعد عيني» وغناها محمود انور .

* كم لحن قدمته لحد الآن ؟

– ألحاني كثيرة واتذكر منها لحنت الى وحيد علي (ردتك بس تجي) ولحنت الى حسن بريسم اغنية «وينك يالكلت هذا انه» ولحنت لمي ووحيد اغاني كثيرة ولحنت لعلا سعد «انت طالق» ولحنت الى مضر محمد اغنية «الله ما اجملك» ولحنت لكثيرين ايضا وقد توجت ألحاني بأغنية علي جوده (حتى انتها الربيت بهاي العيون) ودخلت مسابقة كبيرة، فكانت نتيجتها مع اغنية «شيصبرني اولى مكرر» .

* هل تفضل الغناء ام التلحين ؟

– التلحين والانتاج طبعا .

* هل لحنت لعرب ؟

– نعم لحنت للفنانة الدكتورة سميه عبد العزيز ولحنت الى المطرب الاردني ناصر شهيد والمطرب السعودي بسام السلامه والمطرب القطري منصور المهندي ولحنت للفنانة السورية هديه السبيني والمطربة السورية اقبال علي وعي زين العابدين واخرين كثيرين.

* طيب كل هذه الالحان وغيرها شكلت لديك نهجا معينا فما هو نهجك في التلحين بشكل عام ؟

– عندما تستمع الى الراحل محمد جواد اموري تعرف لحنه وصوته وكذلك طالب القرغولي وجعفر الخفاف. أما انا الوحيد فقد اخذت خطا خاصا بي ولكوني امتهنت التلحين والانتاج لذا فأنا احاول ان اذيب شخصيتي في صوت المطرب وأتنقل في الحاني بين الريف وبين الاجواء الاخرى لهذا فنهجي ملون في التلحين ولا اثبت على حالة واحدة .

* ايهما اقرب الى نفسك ان تكون مغنيا ام ملحنا ؟

– انا يستهويني التلحين اكثر من كوني مغنيا او موسيقيا .

* المطرب يظهر للعيان أما المخرج والملحن فهو ربما لا يعرف كثيرا إلا من خلال المانشيت فهل فكرت في الظهور مرة ؟

– عمري كله لم اكن انانيا ولم افكر إلا في الابداع .

* هل شاركت مغنيا في حفلة او مهرجان ؟

– أبدا لم اظهر كمطرب .

* هل بينك وبين الفنانة اصيل كريم هميم ابنتك تواصل في التلحين او غير ذلك ؟

– عندما ولدت اصيل كنت احاول ان اسمعها وهي في بطن والدتها ألحانا جميلة وقراءات للقرآن، ولهذا ولدت وهي شاربة للفن وسأذكر لك حالة عملتها مع اصيل جعلتها تغني «أسألك الرحيل» لمحمد عبد الوهاب وهي في الرابعة من عمرها .

* وهل لحنت لها ؟

– نعم لحنت لها (عندي حب) كلمات كاظم السعدي ولحنت لها اغنية من كلمات رانيه زند الحبيب وهي شاعرة سورية والاغنية اسمها «سلطني صوتك» ولحنت لها مقدمة مسلسل عفيفه اسكندر «فاتنة بغداد».

* وكيف تقيّم اصيل كمطربة ؟

– اصيل من الاصوات المهمة في الوطن العربي .

* هل لك تعاون مع الاذاعة ؟

– نعم لدي تعاون مع الاذاعة فأنا من سنة ١٩١٥ – ٢٠٢٠ مشرف وموظف في اذاعة صوت الريان في قطر وكانت في استضافات كثيرة في اذاعات عراقية وخليجية ونفذت لإذاعات خليجية بصوت اصيل بنتي حوالي ٦٠ عملا عراقيا وحصل تعاون مع اذاعة بغداد وقد استضافتي المذيعة العراقية نوال محسن واستوديو ١٠ وغيرها الكثير .

* سمعنا انك تتواصل مع وزارة الثقافة هذه الايام ومع عدد من الملحنين الممتازين ومنهم فاروق هلال وغيرهم لوضع اساسيات للاغنية العراقية وانقاذها مما وصلت إليه بعض الاغاني العراقية من استهانة حدثنا عنها ؟

– حالة الاغنية العراقية غير مريحة هذه الايام بسبب بعض الشباب الذين يسمون انفسهم مطربين وملحنين، ولهذا جاءتنا دعوة من وزارة الثقافة وبرئاسة الاستاذ عماد جاسم وكيل الوزارة ومدير عام دائرة الفنون الموسيقية لي ولبعض الملحنين والمطربين الممتازين للمناقشة حول مستوى الاغنية العراقية والإرتقاء بها من حالتها وقد وضعنا الاسس المطلوبة والشروط التي تخرج بها الاغنية من نص ولحن واداء .

* من هو اكثر فنان جسّد ألحانك ؟

– الفنان علي جوده والفنانة اصيل بنتي صوتها رائع ومؤخرا لحنت بالفصحى من كلمات سلام قزاز للفنانة مياده الحناوي .

* كم عمل تلحيني قدمته في حياتك؟

– لحنت اكثر من ١٠٠ عمل لمطربين عراقيين وعرب .

* من هو اقرب المطربين ادى لك بدقة؟

– علا سعد.

* اخر ما لديك ؟

– أنا امتلك أستوديو في دمشق يعتبر من اهم الاستوديوهات في سوريا وقد عملت نهضة في الانتاج وتحريك الغناء في سوريا وقد انتجت اكثر اغاني العراقيين والعرب .

* هل لحنت لمسلسلات ؟

– نعم لحنت لمسلسل ابو طبر ولحنت لمسلسل عفيفه اسكندر فاتنة بغداد ومسلسل مراڤيء الحنين اخراج فارس طعمه التميمي، وحاليا بالتعاون مع وزارة الثقافة اتفقنا ان نقدم امسية لفناني القصائد العربية الفصحى وهو مشروع يسعدني كثيرا .

* أخيرا ما الذي تتمناه للغناء وللموسيقى والالحان في الوقت الحالي؟

– بالنسبة الى شبابنا اقول ان العراق ولود وفي فترة وانا في الخارج اعتقدت ان العراق لن يوجد به عازفون للكمان لان كاظم الساهر اخذهم معه ولكني عندما عدت الى العراق وجدت ان عازفي الكمان كثيرون جدا.

فالعراق ولود في الابداع لكن مشكلتنا في الملحنين والمطربين فهم شباب يسعون ان يلحنوا ويكتبوا اغاني تقدم في المطاعم الليلية ولهذا فعمرها قصير .

* هل تجد من هو قرين لك في الالحان؟

– كلهم اصدقائي واحبابي فأنا امشي على محبة والوان الاستاذ فاروق هلال واعشق ألحان طالب القرغولي وكلهم مشينا على خطاهم وتأثرنا بهم وكلهم احترم اعمالهم .

* وهل تأمل من مساعيكم الاخيرة مع وزارة الثقافة ان تقومون الاغنية العراقية ؟

– كل الشباب المشاركين يأملون من مسعانا التقدم والاحسن ونحن نسعى من المثقفين واصحاب الذوق ان يشاطرونا الرأي، وان لا يستمعوا الى الاغاني الضعيفة .

* وما رأيك انك الآن ضيف على الزوراء؟

– انا سعيد جدا بكم وانتم اصحاب خبرة وباع طويل في تذوق الالحان والاغاني لذا اقدم لكم الشكر الجزيل والاماني الكبيرة .

* شكرا لك أخا وملحنا من الطراز الاول في العراق .

التلحين يستهويني أكثر من كوني مغنيا أو موسيقيا

من آلة الربابة تشكلت أولى نواتي الموسيقية

حاولت أن أكون في نهجي ملونا ولا أثبت على حالة واحدة

لحنت أكثر من 100 عمل لمطربين عراقيين وعرب

نحو مستقبل أفضل ... لهم

الصفات القيادية قد تؤدي إلى دمار العلاقة الزوجية!

تُوقع بعض الصفات القيادية للمرأة، مثل: "إلقاء الأوامر، الصراخ، وعدم المبالاة برأي الزوج" في مشاكل عديدة مع الرجل الشرقي،
الذي تعوّد منذ صغره على أنّ الرجل هو قائد العلاقة الزوجية، لذا قدّم خبراء العلاقات الأسرية بعض النصائح التي تساعد في التخلي عن هذه الصفات القيادية التي قد تدمّر الحياة الزوجية، وهي:

- التمتع بالأنوثة:

أنوثة المرأة هي التي تقرب زوجها منها، وكذلك إظهار الخجل، وارتداء الملابس الجذابة، والقيام بتسريح الشعر بطريقة جديدة له.

- الابتعاد عن الجفاف:

وذلك لإضفاء المزيد من الحبّ على العلاقة الزوجية، وإعطاء الزوجة فكرة رائعة عن السلوك الحنون والمليء بالغرام.

- التخلّص من القوّة:

لأنها لا تحلّ المشاكل الزوجية بتاتًا، وذلك، بتدريب النفس على التخلّص من هذه الشخصية المتعجرفة شيئًا فشيئًا، وبالتالي ستلاحظين تقرّب زوجك منك من جديد.

- التدلّل على الزوج:

الدلال هو من أجمل صفات المرأة، وبالتالي، فإظهار هذه الصفة سيجعلك تكسبين قلب زوجك الشرقي.

سلوكيات...

إليكِ 10 طرق لتحفيز طفلك على النجاح والإنجاز

هل يحفز طفلك نفسه من أجل التقدم في التعليم أو الأنشطة؟ أم أنه يحتاج إلى تحفيز منك؟ بعض الأطفال يمتلكون دوافع ذاتية، تحفزهم على النجاح والإنجاز، وبعضهم أقل حماساً، يحتاجون إلى دوافع ومحفزات خارجية. إلى أي فئة ينتمي طفلك؟

إذا كان طفلك يحتاج إلى دوافع ومحفزات خارجية للنجاح والإنجاز، قد يذهب تفكيرك نحو المكافآت على النجاح، والعقاب على التقصير، ولكن هذه فكرة سهلة ذات تأثير محدود ومؤقت. بينما أفضل طريقة لدفع طفلك نحو النجاح والإنجاز يكون عبر تنمية دوافعه الذاتية. وفيما يلي ١٠ طرق لتحفيز طفلك على النجاح والإنجاز والتميز.

١- تحديد الأهداف

شجعي طفلك على وضع قائمة بأهدافه قصيرة المدى، وأخرى بأهدافه طويلة المدى. تأكدي من أن طفلك يمتلك القدرة على تحقيق الأهداف التي يضعها لنفسه، وساعديه على اختيار أهدافه وتحديد أولوياته.

٢- وضع خطة

يحتاج طفلك إلى وضع خطة من أجل تحقيق الأهداف التي حددها لنفسه. ساعديه في ترتيب خطوات استراتيجية للوصول إلى أهدافه.

٣- شجعي طفلك على المنافسة الصحية

احذري من الوقوع في فخ المقارنات الذي يضعف ثقة طفلك في نفسه، ويملأ قلبه بالضغائن والأحقاد، ولكن في المقابل لا بأس من التشجيع على المنافسة الصحية، مثل منافسة زميل له في الرياضة من أجل الحصول على ميدالية. المنافسة الصحية تحفز طفلك بطريقة سوية.

٤- تعرفي على اهتمامات طفلك

قبل أن تحفزي طفلك لتحقيق أهداف، تعرفي أولاً على اهتماماته وتفضيلاته، فبالتأكيد سيكون حماسه أعلى في المجالات التي يهتم بها. تعرفي على اهتمامات وتفضيلات طفلك عبر التواصل معه والإنصات لما يقوله باهتمام، وعدم التحقير أو السخرية من تفضيلاته.

٥- الاحتفال بالإنجازات

عندما يحقق طفلك أحد أهدافه، دعيه يعرف أنكِ فخورة به، احتفلي معه بالإنجاز الذي حققه، كافئيه واجعليه يتذوق طعم الناجح، حتى يكون لديه حافز لتحقيق المزيد من الأهداف.

٦- شجعي طفلك على اكتشاف شغفه

هذه الخطوة قد تحتاج إلى بعض الوقت، ولكن الأمر يستحق. شجعي طفلك على اكتشاف شغفه، والأشياء التي يشعر بالحماس وهو يفعلها. ادعمي طفلك في رحلة بحثه عن شغفه، وشجعيه على الاستمرار حتى يكتشف ما يريده ويسعده فعلاً.

٧- شجعي طفلك

دعي طفلك يشعر أنك تؤمنين به، أخبريه عن مدى كفاءته وثقتك به، بددي أي مشاعر قلق أو خوف لدى طفلك، وساعديه على التخلص من أي أفكار تجعله يشك في نفسه وفي قدراته.

٨- كوني إيجابية

طفلك يستمد منكِ الطاقة، فاحرصي على أن يرى طفلك في عينيكِ نظرة إيجابية وواثقة ومليئة بالتفاؤل، حتى يصبح أقوى وأكثر ثقة في نفسه.

٩- حذري طفلك من الوقوع تحت ضغط الأقران

أقران طفلك في المدرسة أو النادي يشكّلون ضغطاً عليه بصورة أو بأخرى، القليل من هذا الضغط قد يكون إيجابياً ويحفز طفلك للنجاح، ولكن وقوع طفلك تحت سيطرة ضغط الأقران يمكن أن يصيبه بالإحباط ويفقده الثقة في نفسه، فحذري طفلك من هذا الفخ، ودعيه يمضي في مساره الذي وضعه لنفسه بعيداً عن أي ضغوط أو مقارنات، فأهدافه وإنجازاته تخصه وحده.

١٠- اشعلي حماس طفلك

اظهري لطفلك حماسك بأهدافه وطموحاته، وسوف ينتقل حماسك إليه، فتحفزه الطاقة الإيجابية والأدرينالين نحو المزيد من بذل الجهد لتحقيق أهدافه، بل وسيكون سعيداً بما يبذله من جهد أيضاً.

نصائح طبية...

عارض يظهر صباحا يشير إلى هشاشة العظام

كشف خبراء أن هناك احتمالاً أن يكون شخص ما مصاب بهشاشة العظام، الشكل الأكثر شيوعا لالتهاب المفاصل، إذا كان يعاني من التيبس "خاصة في الصباح".

وأوضحت منظمة Creaky Joints الخيرية: "يمكن أن تسبب هشاشة العظام ألماً وتيبساً (خاصة في الصباح) وتورماً في مفاصل اليدين".

وأفاد الدكتور كيفين واين: "أعراض هشاشة العظام عادة ما تكون أسوأ في يد المريض".

ومع ذلك، فإن الصلابة التي تشعر بها في اليد يمكن أن تكون عابرة، حيث يمكن أن يرتخي الإحساس في غضون خمس إلى خمس عشرة دقيقة فقط.

ويلاحظ الخبراء في (Creaky Joints) أن ألم اليد يمكن أن يكون أيضا مؤشرا على تقلص الدوبويتران، وهي حالة "تصبح فيها أنسجة راحة اليد والأصابع سميكة ومشدودة، ما يؤدي إلى تجعد الأصابع إلى الداخل".

والأشخاص الذين يدخنون أو يشربون الكثير من الكحول أو يعانون من نوبات مرضية أو مرض السكري هم أكثر عرضة للإصابة بهذه الحالة.

وإذا كان ألم اليد ناتجا عن هشاشة العظام، فبمرور الوقت، يمكن أن تتطور عظام إضافية في المفاصل، تُعرف بـ"النتوءات العظمية" (غالبا ما تتكون نتوءات العظام (النابتة العظمية) في أماكن التقاء العظام - أي في المفاصل. ومن الممكن كذلك أن تتكون على عظام عمودك الفقري).

ويوصى بزيارة الطبيب إذا كنت تشك في إصابتك بالتهاب المفاصل.

وبالنسبة لإدارة الألم، يوصي الدكتور واين "باستخدام مزيج من الحرارة والثلج".

وأوضح: "العلاج الحراري مفيد في الصباح لتخفيف ألم المفصل، في حين أن العلاج بالثلج يكون أفضل في وقت لاحق بعد يوم من النشاط".

كما يوصي الدكتور واين المرضى الذين يعانون من التهاب مفاصل اليدين بالعمل مع معالجين لليد.

وتوصي منظمة (Creaky Joints) بتمارين اليد للأشخاص الذين يعانون من هشاشة العظام في أيديهم.

وأحد التمارين التي يمكن القيام بها للمساعدة في الحفاظ على حركة المفاصل هو "صنع قبضة".

وتوضح المنظمة الخيرية: "ابدأ بأصابعك مستقيمة ثم اثني يدك ببطء لتشكل قبضة. تأكد من أن إبهامك على الجانب الخارجي من يدك. لا تضغط بشدة، ثم افردها مرة أخرى".

ومن التمارين الأخرى التي يجب تجربتها "رفع الأصابع"، والتي تتطلب وضع راحة يدك "بشكل مسطح على منضدة. وبمجرد أن تصل إلى هذا الوضع، باعد أصابعك برفق و"ارفع كل واحد من على الطاولة ببطء، ثم إعده لأسفل قبل رفع الإصبع التالي".

حتى أن صنع شكل "C" باليدين، كما لو كنت ستلتقط كرة صغيرة، يمكن أن يكون مفيدا.

طبيبك في بيتك...

إضافة الجوز إلى طعامنا يمنحنا شيخوخة من دون أمراض

رغم أن هناك عوامل خارجة عن سيطرتنا عندما يتعلق الأمر بشيخوخة صحية وعمر مديد، إلا أن هناك بعض الخيارات في متناولنا قد يكون لها تأثير واضح.

وفقا لدراسة شاركتها مؤسسة (California Walnuts)، فإن تناول الجوز كوجبة خفيفة يومية طريقة مثبتة لتعزيز الصحة وربما العيش عمرا صحيا مديدا.

ووجدوا أن المشاركين الذين تناولوا الجوز في وقت مبكر من حياتهم أظهروا احتمالية أكبر لأن يكونوا أكثر نشاطا بدنيا، وأن يتبعوا نظاما غذائيا عالي الجودة.

كما يساعد تناول الجوز منذ مرحلة الشباب على تحسين مجموعة متنوعة من عوامل خطر الإصابة بأمراض القلب عند التقدم في العمر.

وقالت لين ستيفن، الباحثة الرئيسية في CARDIA: « يبدو أن آكلي الجوز يمتلكون نمطا ظاهريا فريدا للجسم يحمل معه تأثيرات إيجابية أخرى على الصحة مثل جودة النظام الغذائي الأفضل، خاصة عندما يبدأون في تناول الجوز من الشباب إلى منتصف مرحلة البلوغ - حيث يرتفع خطر الإصابة بالأمراض المزمنة مثل أمراض القلب والسمنة والسكري».

وأشار الباحثون إلى أن هذا قد يكون بسبب المزيج الفريد من العناصر الغذائية الموجودة في الجوز وتأثيرها على النتائج الصحية.

هل يساعد الصيام المتقطع «المعتمد من قبل المشاهير» على تحسين تقدمك في العمر؟!.. دراسة تقدم الإجابة!وباستخدام بيانات من دراسة (CARDIA)، قارن الفريق البيانات الخاصة بـ ٣٠٠٠ شخص تم تصنيفهم على أنهم إما «مستهلكو الجوز» أو «مستهلكو مكسرات أخرى» أو «غير مستهلكين للجوز».

وكان متوسط تناول الجوز خلال الدراسة نحو ٢١غ يوميا، وكان تناول المكسرات بين «مستهلكي المكسرات الأخرى» نحو ٤٢,٥غ في اليوم.

بشكل عام، أبلغ الباحثون عن النتائج التالية لمستهلكي الجوز مقارنة بالمجموعات الأخرى:

- أعلى درجات النشاط البدني المبلغ عنها ذاتيا
- مخاطر أقل للإصابة بأمراض القلب
- زيادة الوزن بشكل أقل خلال فترة الدراسة، وتم تصنيف عدد أقل من المشاركين الذين تناولوا الجوز على أنهم يعانون من السمنة
- انخفاض ملحوظ في تركيزات الجلوكوز في الدم أثناء الصيام

وكان لدى مستهلكي الجوز دراسة ضخمة تكشف عن ٤ أنماط للأكل مرتبطة بانخفاض خطر الموت المبكر- انخفاض في مؤشر كتلة الجسم:

- انخفاض في محيط الخصر
- انخفاض في ضغط الدم
- انخفاض مستويات الدهون الثلاثية في الدم

وجميع هذه العوامل تقلل من خطر الإصابة بأمراض القلب. وتقول ستيفان: «أظهر مستهلكو الجوز ميزة في ما يتعلق بجودة النظام الغذائي، ولكن يبدو أن مستهلكي الجوز يتمتعون بوضع صحي أفضل في مواجهة خطر الإصابة بأمراض القلب من المجموعات الأخرى، حتى بعد حساب جودة النظام الغذائي بشكل عام. تشير التحولات الصحية المفاجئة في النمط الغذائي العام لمستهلكي الجوز إلى أن الجوز قد يعمل كجسر، أو غذاء ناقل، لمساعدة الناس على تكوين عادات غذائية صحية ونمط حياة طوال الحياة».

ويشار إلى أن الجوز يحتوي على كميات كبيرة من حمض أوميغا ٣ ألفا لينولينيك الأساسي النباتي، والذي تظهر الأبحاث أنه قد يلعب دورا في صحة القلب وصحة الدماغ والشيخوخة الصحية.

كما يحتوي على ٤,٤غ من البروتين و١,٤غ من الألياف لكل ٣٠غ. علاوة على ذلك، فهو غني بالعناصر الغذائية الأخرى مثل فيتامين E والمغنيسيوم وفيتامين B٦ وحمض الفوليك والبوتاسيوم.

كما أنها تحتوي على الثيامين والزنك وحمض البانتوثينيك والحديد.

المطبخ ...

طرق لتتبيل الدجاج

- التتبيلة الأولى:
- ملعقة صغيرة من الملح.
- ملعقة صغيرة من عشبة الروز ماري (اكليل الجبل)
- عصير ليمونة كبيرة.
- ملعقة كبيرة من الخل.
- نصف ملعقة من الثوم المهروس.
- نصف ملعقة من مسحوق الفلفل الأسود.
- ملعقة كبيرة من البن.
- ملعقة صغيرة من الخردل.
- ملعقة صغيرة من العسل.

يتم خلط جميع المكونات، وتتبيل قطع الدجاج بها، وتقعها لمدة ساعتين على الأقل قبل الطهو.

- التتبيلة الثانية:
ملعقة صغيرة من الملح.
- رشة من مسحوق الفلفل الأسود.
- كوب من عصير الطماطم.
- ملعقة صغيرة من البابريكا.
- ربع ملعقة من جوزة الطيب.
- ملعقة صغيرة من الخل.

تخلط المكونات في الخلاط الكهربائي جيداً، ويتبل الدجاج بها قبل الطهو بساعة على الأقل.

- التتبيلة الثالثة:
- ملعقة صغيرة من مسحوق القرفة.
- ملعقة صغيرة من مسحوق البصل.
- ملعقة صغيرة من مسحوق الثوم.
- ملعقة صغيرة من النعناع الجاف.
- عصير ليمونتين.
- ملعقة كبيرة من الصويا صوص.

تخلط المكونات جيداً، ويتبل الدجاج قبل الطهو بليلة كاملة.

دراسات حديثة...

التدخين يرفع احتمالات العوز والفقر

تواصل الأبحاث الطبية الحديثة التحذير من المخاطر الصحية لتدخين السجائر، حيث أشارت دراسة جديدة أشرف عليها باحثون من بريطانيا أن التدخين لا يؤدى للوفاة فقط، ولكن فى الوقت نفسه يرفع احتمالات تعرض أسرة المدخن للفقر.

وتابعت الدراسة التى أشرف عليها باحثون من جامعة نوتنجهام أن الأشخاص المدخنين يمنحون تدخين السجائر أولوية أولى بشكل يفوق أولوية توفير الطعام لعائلاتهم، وهو ما يرفع فرص تعرض الأطفال والأسرة إلى الفقر ومستوى معيشى منخفض، وخاصة إذا كان الأب يعانى من حالة مادية متدهورة وفى الدول ذات الدخول المنخفضة.

وأكد الباحثون أن هذه العادة الضارة تساهم فى إصابة مئات الآلاف من الأطفال بالفقر وسوء الأحوال المعيشية، مضيفين أن الآباء خلال الدراسة التى شملت مجموعة كبيرة من المتطوعين منحوا الأولوية الأولى لشراء السجائر وجعلوها مقدمة على شراء بعض الاحتياجات الأساسية للمنزل. وأضاف الباحثون أن تصميم برامج الإقلاع عن التدخين لن يكون لها مردود إيجابى فقط على صحة المجتمع ولكنها ستساهم أيضاً فى الحد من معدلات الفقر.

ونشرت هذه النتائج بالمجلة الطبية «BMC Public Health»، وكما نشرت على الموقع الإلكترونى لصحيفة «ديلى ميل» البريطانية فى الثامن والعشرين من شهر مايو الجارى.

لطلة أبهى...

اختاري طلاء أظافرك حسب برجك هذا العام!

هناك مجال مفتوح للكثير من العناصر التي يقال أنها ترتبط وتؤثر في مواليد كل برج، مثل الأحجار الكريمة أو نصف الكريمة، وأرقام للحظ، وأيام سعيدة وغيرها الكثير؛ ولكن هل فكرت من قبل أنه يمكن لطلاء أظافرك أن يتناسب مع برجك؟

هذا العام، متخصصي طلاء الأظافر من أشهر ستوديهات التجميل العالمية، يرشحون ألوان طلاء أظافر بحسب الأبراج، أو للدقة، لكل مجموعة أبراج.

فهناك أبراج نارية، وأبراج مائية، وأبراج هوائية، وأبراج ترابية – وهؤلاء المحترفين يرشحون ألوان محددة لكل مجموعة منهم، تتناسب مع مزاجهم ومع توجه أبراجهم للعام ٢٠٢٣؛ فتعالي نتعرف عليها معًا:

الأبراج المائية (الحوت – السرطان – العقرب):

مرشح لهم اللون الفضي المعدني. وذلك لتداخل كوكب زحل في مدار برج الحوت – واللون الفضي سيذكر مواليد هذا البرج بمدى قيمتهم، خاصة الدرجات المعدنية منه والتي ستذكرهم أيضا بالاستمتاع بأوقاتهم والتمتع بالمرح والبهجة.

الأبراج النارية (الحمل – الأسد – القوس):

مرشح لهم اللون اللافندر، او البنفسجي الفاتح الناعم. إذ يتطلع مواليد هذه الأبراج لتحسن حظهم هذا العام، ويحتاجون لألوان تذكرهم أن يتعاملوا بهدوء وروية خلال العام، بعكس طبيعتهم النارية، وأن يفتحوا الأبواب للناس وللفرص الجديدة أن تأتي إليهم.

الأبراج الترابية (العذراء – الثور – الجدي):

مرشح لهم اللون البيج الذهبي أو الشامبين والذي يرمز لبداية جديدة وصفحة بيضاء أمام مواليد هذه الأبراج هذا العام، والتي يمكنك ملئها وتلوينها كما يحبون، وهو رمز للفرص الجديدة أمامهم هذا العام.

الأبراج الهوائية (الجوزاء – الميزان – الدلو):

مرشح لمواليد هذه الأبراج اللون الأحمر الطوبي أو المارون. إذ ينتظرهم الكثير من التجدد والتغيير والديناميكية خلال هذا العام. ويرمز هذا اللون لتذكرتهم بأنهم يستعيدون الروح المتفائلة والحافز للتجدد والتطوير بعد فترة من الكمون مروا بها خلال العام الماضي.وبغض النظر عن لعبة التخمينات التي تعتمد عليها تطلعات الأبراج، إلا أن هذه الألوان المرشحة هي ألوان بديعة، مرحة وجريئة وناعمة، وتناسب مختلف الأذواق والمناسبات.

أبـــــراج

الحمل
الحمل:21 آذار - 19 نيسان
لا تجازف اليوم فمن الحكمة أن تكون جادا حتى لو لم تكن الجدية من خصالك. انتبه لكلامك لأن من حولك يفهون الكلام حرفيا. تأكد أنك كل ما تقوله تعنيه وتقصده بالفعل. تهتم اليوم بالموضة وثقافة البوب.

الثور
الثور: 20 نيسان - 20 أيار
تحضر اليوم بعض الحفلات في بعض الأماكن المفضلة إليك. تفكر في حضور حفل واحد فقط وتضع خطة لذلك منذ الصباح. لا تنس مواعيدك المهمة اليوم وحاول أن تدونها حتى لا تنساها بسبب كثرة المسؤوليات.

الجوزاء
الجوزاء: 21 أيار - 21 حزيران
الحب والعمل الجاد يجتمعان اليوم معاً في بوتقة واحدة وفي مكان واحد ليمنحاك إحساسا غامرا بالسعادة! تنال إعجاب العاملين معك بفضل طاقاتك وحيويتك وقدرتك النضالية، ورهافة شعورك في مواجهة الأوقات الدقيقة أو الصعبة.

السرطان
السرطان: 22 حزيران - 22 تموز
تبحث عن طرق واستثمارات جديدة قد تزيد من أرباحك. لا تنظر فقط إلى سلبيات الحبيب وتذكر أنه وقف جانبك في مواقف عدة. عليك أن تفكر بهدوء أكثر كي تتخذ القرارات السليمة. مشاعر صداقة قد تتبدل إلى مشاعر حب.

الأسد
الأسد : 23 تموز - 22 آب
جابه الضغط الذي يلقي بثقله اليوم على أجواء حياتك الزوجية. حاول قدر الإمكان استعادة الانسجام والوفاق الذي ساد في الفترة الأخيرة بينك وبين الشريك، ولا توقظ بعض الأحداث أو التفاصيل المزعجة التي تم إخمادها.

العذراء
العذراء: 23 آب - 22 أيلول
تسير أعمالك اليوم بالطريقة الإيجابية التي تحلم بها. قد تحتاج إلى كل طاقاتك ومهارتك خلال إجراء مفاوضات مهنية تؤمن لك المحافظة على مصالحك في نيل صفقة مربحة أو الحصول على اتفاقية مهمة. راع صحتك فقد تعاني من تشنج عضلي.

الميزان
الميزان :23 أيلول - 22 تشرين الأول
كل فرد يحبك، ولكن كل شخص يحبّ ما لديك أيضا. ترقّب غيرة ممن حولك. حان الوقت لبعض الجدّية اليوم، برهن بأنك يمكن أن تتغلب على حب الامتلاك. تجنب الغيرة ثمّ انظر ما يحدث. لديك أمل في أن تحصل على المكانة التي تريدها.

العقرب
العقرب: 23 تشرين الأول 21- تشرين الثاني
التطورات التي حدثت في الفترة الأخيرة جعلتك أكثر اهتماما ببعض المجالات المختلفة والجديدة. ربما تتعامل مع الأمر بجدية، فكر في التسجيل في بعض الكورسات لدراسة كل مجال على حدة. إنه الوقت المناسب لاتخاذ مثل هذه الخطوة. هناك بعض الأشخاص يريدون أن يشاركوك في نفس الأمر، لذلك حاول أن تتناقش معهم وتساعدهم.

القوس
القوس: 22 تشرين الثاني 21- كانون الاول
لديك مشاريع مهمة في العمل وعليك أن تركز قدر الإمكان على تحقيق الجزء الأكبر منها عبر التواصل مع الزملاء في العمل. الحبّ الذي يأتي في طريقك قد يشعرك بالمزاجية في نهاية اليوم. الحب الذي كنت قد نسيته يعود ليظهر على السطح من جديد.

الجدي
الجدي: 22كانون الأول 19-كانون الثاني
الصراع في علاقاتك مع الآخرين اليوم ربما يسبب لك المزيد من القلق والتوتر خاصة إذا حاول شخص ما التشاجر معك بسبب خطة ما قمت بها بدون سبب. يفاجئك اليوم صديق أو حبيب برأي غريب أو غير متوقع وعلى الرغم من أنك غير متفق معه، لن تجادله.

الدلو
الدلو: 20 كانون الثاني - 18 شباط
يقع خلاف بينك اليوم وبين أفراد أسرتك، خاصة السيدات، وقد يؤدي إلى توتر وقلق. تشعر بأن قلبك يتمزق بسبب الحب الذي تحمله في قلبك تجاههم لكن في نفس الوقت بينك وبينهم خلاف. انبته فالوقت لا يحتمل أي خلافات أو أحقاد.

الحوت
الحوت: 19 شباط - 20 آذار
تفاجئك اليوم صديقة لك لم ترها منذ سنين أو تتحدث معها بمكالمة أو زيارة. ستتبادلان سويا بعض الأخبار الجيدة والسارة وبعض المعلومات المفيدة لكما. لم لا تفكر في القيام بعدد من الرحلات القصيرة معها؟ استمتع في المساء بمشاهدة فيلم كوميدي.

صورة وحدث

حدث في مثل هذا اليوم

١٨٦٧ – الزعيم الماروني يوسف بك كرم يغادر لبنان على متن بارجة فرنسية إلى الجزائر إثر رفضه بروتوكول ١٨٦١ الذي أسس لمتصرفية جبل لبنان وكان أول شاغلي المنصب رغم اعتراض المملكة المتحدة.
١٨٧٦ – الولايات المتحدة تأمر كل الهنود الحمر بالانتقال إلى المحميات.
١٩١٥ – ألمانيا تستعمل الغاز السام ضد الروس في الحرب العالمية الأولى.
١٩٥٠ – الرئيس الأمريكي هاري ترومان يعلن عن قراره بتأييد تطوير القنبلة الهيدروجينية.
١٩٥٣ –السلطات الفرنسية تعتقل الحبيب بورقيبة.
١٩٧٨ – أمير دولة الكويت الشيخ جابر الأحمد الصباح يعلن تزكيته للشيخ سعد العبد الله السالم الصباح لمنصب ولي العهد.
١٩٩٦ – هجوم انتحاري في العاصمة السريلانكية كولمبو تعرض له البنك المركزي السريلانكي عندما إصطدمت سيارة محملة بالمتفجرات بمبناه الواقع في قلب حي المال بالعاصمة، وحملت الحكومة السريلانكية منظمة نمور التاميل الإنفصالية المسؤولية عن الهجوم.
٢٠٠٩ – البرلمان الصومالي ينتخب رئيس اتحاد المحاكم الإسلامية شريف شيخ أحمد رئيسًا للصومال.
٢٠١٠ – المنتخب المصري يفوز بكأس الأمم الأفريقية للمرة الثالثة على التوالي والسابعة في تاريخه بعد تغلبه على المنتخب الغاني بهدف لصفر وذلك في البطولة التي أقيمت في أنغولا.
٢٠١٥ – انتخاب سيرجيو ماتاريلا رئيسًا لإيطاليا.
٢٠١٦ – مقتل ٦٠ شخصًا على الأقل وجرح ١١٠ آخرين في تفجيرات بمنطقة السيدة زينب في ريف دمشق في سوريا و«داعش» يتبنى الهجمات.
٢٠١٨ – حدوث خسوف كلي للقمر ويُعتبر أول خسوف للقمر الأزرق العملاق في عام ٢٠١٨.
٢٠٢٠ –المملكة المتحدة تنسحب من الاتحاد الأوروبي بعد ٤٧ سنة من العُضويَّة، لتبدأ فترة انتقالية من ١١ شهرًا.

اختبارات شخصية ...

إحدى هذه المرايا تخبئ لك رسالة مهمة... إكشف خفاياها

خلف كل من هذه المرايا تختبئ رسالة مهمة يجب تلقيها لأنها تحدّد الكثير من مفاتيح النجاح. فالمرآة التي يتم اختيارها تكشف، في هذا الاختبار، بعض أسرار الشخصية والحياة والمصير.

المرآة ١
يشير اختيارك لهذه المرآة إلى أن الوقت حان لأن تتخلّى عن تردّدك في ما يتعلق بأخذ القرارات الصعبة والمهمة. فمفتاح نجاحك هو أن تتسلح بالصبر والأمل والثقة بالنفس. فهذا هو الحل الوحيد لتحقق التقدم. ويعني هذا أيضاً أن عليك التوقف عن إيجاد الأعذار لنفسك كلما قمت بتأجيل أداء عمل ما. فإذا تمكنت من ذلك سيكون التحول الكبير في حياتك احتمالاً مهماً.

المرآة ٢
إذا وقع اختيارك على هذه المرآة، فهذا يدل على أنّك تمتلك كل مفاتيح النجاح، من عاطفة الآخرين إلى اهتمامهم واحترامهم. لكن حان الوقت لأن تعزز قدرتك على تقدير ذاتك. فهذا هو صمام الأمان الذي تحتاج إليه من أجل تغيير حياتك. ولهذا خذ قراراتك ولا تدع الشعور بالخوف من النتيجة يسيطر عليك.

المرآة ٣
في حال اخترت هذه المرآة فهذا يكشف أنّ عليك التخلص من عادة تأجيل تنفيذ قراراتك إلى الغد. إذاً انطلق من مهمة واحدة ونفذها على أكمل وجه قبل أن تنتقل إلى المهمات الأخرى. كذلك عليك أن تتذكر دائماً النتائج الإيجابية التي حققتها في أوقات سابقة وأن تنسى قدر الإمكان تلك السلبية. فهذا يساعدك حتماً على تحقيق النجاح.

المرآة ٤
هل اخترت هذه المرآة؟ إذاً اعلم أن سرّ نجاحك هو أن تستعيد ثقتك بالآخرين وأن تطلب منهم المساعدة. فلن تتمكن من أداء الكثير من المهمات بنفسك. ومن المهم أيضاً أن تتبادل الأفكار مع الأشخاص المحيطين بك لأن هذا مفيد جداً. كذلك اسمح لنفسك بارتكاب الأخطاء فهذا يشكل خطوة على طريق النجاح.

كلمات متقاطعة

	1	2	3	4	5	6	7	8	9	10
1							■			
2							■			■
3	■				■				■	
4			■					■		
5				■						
6					■		■			
7							■			■
8	■				■					
9				■						
10							■			

الكلمات العمودية
١-وحدة لقياس الوزن - صاحب موهبة فنية - أحد الوالدين.
٢- وثب - من الكواكب (م).
٣- قطع من الأثاث يُكتب عليها - قليل الحياء.
٤- من الضمائر - جواب.
٥- من الأنبياء عليهم السلام - لقياس المساحة.
٦-متشابهان - آخر العلاج - نعمة (م).
٧- حكيم - متشابهان.
٨-وجع - نتفقد.
٩- قط (م) - من الأنبياء عليهم السلام - نهاية.
١٠- زورق - أقرب نجم إلى الأرض (ن).

الكلمات الأفقية
١- مجموعة متكاملة من الأدوات - خلاف التالد.
٢- لا تحب ان تلبسه وإذا لبسته لا تراه (م) - إضطراب و تفرق.
٣- الحسن اللون من النبات أو الحيوان أو الجماد (ن) - بحر .
٤- تساير - للنداء.
٥- جبان - ضمير منفصل - ضوء.
٦- للتفسير - الضلال و الإمعان فيه (ن) - من الفواكه.
٧- لبّن (م) - هاون، لدقّ مختلف الحبوب .
٨-عابر - دُهش و تحير.
٩- السور - مصائب (م).
١٠- قطع و فصّل - نظّم - خبأ.

غزل عراقي

سجاجين الدهر بس علي بشطن
اهد شيطان اطيح انوب بشطن
انشدك علرمل ولحصو ابيش طن
لان اجلي بيهن حمل كيه

لكاك الكلب ماصدك معول
يلي اعليك بالشدة معول
اشمالك رجفت اجدامك مع اول
رصاصه امن العدو ثارت عليه

من الفيسبوك

قصة وعبرة ...

لا تخشى المواجهة

عام ١٩٦٤ هجم ثلاثة لصوص على منزل كارل لوك الذي تنبه لوجودهم فقتلهم جميعهم ببندقيته الآلية..
ومنذ البداية كانت القضية لصالح لوك كونه في موقف دفاع عن النفس.. ولكن اتضح لاحقا ان اللصوص الثلاثة كانوا أخوة وكانوا على شجار دائم مع لوك.
وهكذا اتهمه الادعاء العام بأنه خطط للجريمة من خلال دعوة الاشقاء الثلاثة لمنزله ثم قتلهم بعذر السرقة...
وحين أدرك لوك! ان الوضع ينقلب ضده اختفى نهائيا عن الانظار وفشلت محاولات العثور عليه.
ولكن، أتعرفون اين اختفى!!؟
في نفس المنزل في قبو لا تتجاوز مساحته متراً في مترين. فقد اتفق مع زوجته على الاختفاء نهائيا خوفا من الإعدام. كما اتفقا على إخفاء سرهما عن اطفالهما الصغار خشية تسريب الخبر للجيران...
ولكن الزوجة ماتت بعد عدة أشهر في حادثة مفاجئة في حين كبر الأولاد معتقدين ان والدهم توفي منذ زمن بعيد.
وهكذا عاش لوك في القبر الذي اختاره لمدة سبعة وثلاثين عاما.
اما المنزل فقد سكنت فيه لاحقا ثلاث عائلات لم يشعر أي منها بوجود لوك...
فقد كان يخرج خلسة لتناول الطعام والشراب ثم يعود بهدوء مغلقا باب القبو.. غير ان لوك اصيب بالربو من جراء الغبار و الكتمة واصبح يسعل باستمرار.
وذات ليلة سمع رب البيت الجديد سعالا مكبوتا من تحت الارض فاستدعى الشرطة.
وحين حضرت الشرطة تتبعت الصوت حتى عثرت عليه فأخرجهم من هو وما هو سر إختفائه منذ ٣٧ عاما، وهنا كانت المفاجأة العظمى:
فقد قال له الضابط - يا إلهي ألا تعلم ماذا حصل بعد اختفائك!!؟
لوك: لا.. ماذا حصل؟
الضابط: اعترفت والدة اللصوص بأن أولادها خططوا لسرقة منزلك فأصدر القاضي فورا حكماً ببراءتك ولكن الجميع كان يظن أنك مت
لقد أضعت ٣٧ سنة من عمرك هباءً منثورًا
المغزى من القصة..
عندما تكون على حق اخرج وواجه ولا تخش شيئًا
الخوف من المستقبل يسيطر على كثير من الناس وذلك لقلة إيمانهم بالله وقلة توكلهم فلاتكن ممن يضيعون حياتهم هباءً.. الحياة تستحق أن نواجه وأن نحيا لا نخشى إلا الله.

الزوراء
الأخيرة
للدخول إلى موقع الصحيفة

نائب رئيس التحرير: حسن العبودي - مدير التحرير: يحيى الزيدي
هاتف هيئة التحرير 07810090003
العدد: 7890 الثلاثاء 31 كانون الثاني 2023 No: 7890 Tue 31 jan 2023

اقرأها صباح كل يوم
alzawraanews@yahoo.com
http://alzawraapaper.com
https://www.facebook.com/alzawraapaper
https://twitter.com/alzawraanews

أصالة نصري تعتذر .. وأحلام تدافع عنها

تقدمت النجمة السورية أصالة نصري باعتذار صريح من جمهورها، بعد انتشار مقطع فيديو مصور ظهرت فيه وهي تدخن الفيب.وكتبت أصالة في تغريدة لها عبر موقع التواصل الاجتماعي(تويتر) «كنت رح أعتذر على صورتي اللي كلنا سوا شكلناها.»وأعادت أصالة تغريدة أحلام، ووجهت الشكر لها بعد الدفاع عنها وكتبت «غاليتي لومي، ألف شكر على كلامك الطيب وشعورك الغالي.»وردت أحلام على التغريدة «ما في طويل وأخذت من صديقة موجودة وشربت منه شوي وللأسف صوروني، بكرر اعتذاري، وراح أكون أحرص على صورتي وشو شكلها.»وأعادت أصالة تغريدة أحلام، ووجهت الشكر لها بعد الدفاع عنها وكتبت «غاليتي لومي، ألف شكر على كلامك الطيب وشعورك الغالي.»وردت أحلام على التغريدة «ما في شي يغير صورتك صورتك جميلة دائماً، وأنت دايم تحترمي الكل، وما في داعي للاعتذار؛ لأن دي خصوصية، والي صورك هو الي يعتذر؛ لأن دي خصوصية وما له أي حق، الاعتذار وقت الغلط، وأنا ما اشوف أي غلط إنتي سويته، وتذكري إن إحنا لو صار اللي صار دايم معك مو ضدك وبنحبك».

إضاءة برج خليفة بصورة زوجة كريستيانو في عيد ميلادها

احتفلت، جورجينا رودريغز، بعيد ميلادها للمرة الأولى في دبي، وأضاء برج خليفة بصورة جورجينا زوجة كريستيانو رونالدو، ونشروا مقطع فيديو على البرج احتفالاً بها.

وانتشر مقطع فيديو لحظة وصول جورجينا رودريغز وزوجها لاعب فريق النصر السعودي؛ كريستيانو رونالدو، إلى أحد مطاعم الرياض، استعداداً للاحتفال بيوم ميلادها الـ٢٩.وأظهر الفيديو جورجينا رودريغيز وهي تدخل المطعم مع أطفالها للاحتفال، وايضاً لحظة دخول رونالدو المطعم، الذي قام بتصوير المكان المزين بالديكورات الذهبية.. التقط رونالدو وجورجينا عدداً من الصور مع الموجودين هناك.ونشرت جورجينا صوراً من احتفالها بيوم ميلادها من دبي، عبر حسابها الشخصي على انستغرام، عبرت خلاله عن حبها لرونالدو وامتنانها برسالة شكرته فيها.

سيمون تطرح أحدث أغنياتها «اتغير علشاني»

طرحت الفنانة، سيمون، أحدث أغانيها الجديدة بعنوان «اتغير علشاني»، وذلك عبر قناتها الرسمية بموقع يوتيوب وتأتي الأغنية ضمن أحداث فيلم «بدلة وفستان» والمقرر عرضه عبرإحدى المنصات الإلكترونية خلال الفترة المقبلة.وتقول كلمات أغنية «اتغير علشاني»: «اتغير علشاني لو تقدر وأنا علشانك هتغير، كن أجمل علشاني.. وأنا علشانك هحلو أكتر، الحب روح حلوة تدور في الحياة على روح تكون شبهها في ضلمة تكون نجاة.. وأحبك محبة لا تزول ولا تتغير ولو اتغيرنا حبة نرجع بمحبة أكبر».

أغنية «اتغير علشاني لو تقدر» إخراج روماني سعد، لحن أن ا لفر يد ، تو ز يع ومكساج شادي فكري، كلمات روماني سعد.من ناحية أخرى، تشارك الفنانة سيمون في لجنة تحكيم مسابقة الدياسبورا بالدورة الـ١٢ لمهرجان الأقصر للسينما الأفريقية، حسبما أعلنت إدارة المهرجان الذي يترأسه السيناريست سيد فؤاد.ويشارك في عضوية لجنة التحكيم بجانب سيمون، المنتج السينمائي بيدرو بيمنتا من موزمبيق، والناقد والمؤرخ اللبناني إبراهيم العريس.

دينا حايك تحيي حفلاً غنائيًا في تونس بمناسبة عيد الحب

تحيي النجمة دينا حايك حفلاً غنائيًا، في تونس يوم 11 فبراير الشهر القادم بمناسبة عيد الحب وتقدم خلال الحفل باقة مميزة من أشهر أغنياتها القديمة والحديثة التي يتفاعل معها الجمهور.وفي شهر أكتوبر الماضي، أعلنت الفنانة اللبنانية دينا حايك إصابتها بسرطان الثدي، وكتبت عبر حسابها على تويتر، قائلة: "الحمدلله على كل شيء، بالحياة بنعدى بكتير تجارب وصعوبات بس الأهم أنه نرجع نقف ونكمل".وجدت دينا دعما كبيرا من نجمات لبنان متمنين لها الشفاء العاجل والصبر على هذا الإبتلاء، نادين نسيب نجيم كتبت: "سلامة قلبك وأتمنالك الشفاء العاجل وخليكي قوية وإيجابية لتتغلبي على المرض""، لترد عليها دينا: "معك حق أهم شي الإنسان يضل إيجابي وما يضعف وأنت مرقتي بظروف صعبة وتخطيتيها بقوتك وإيمانك".كارول سماحة أيضا دعمت حايك بقولها: "أنت قويّة وحلوة مثل الحياة اللي بتلبقلك.. إنشالله مرحلة صعبة ورح تقطع وكلنا ناطرينك ترجعلنا بالسلامة"، ودعمتها نجوى كرم بقولها: "سلامة قلبك ربنا يشفيكي يا رب".دينا حايك من مواليد 1982 اسمها الحقيقي كوليت بوجرجس قدمت عددا من الأغاني الناجحة مثل: "سحر الغرام" و"ليه هنضيع" و"تعا لقلبي" و"عم دوب" و"أم الدنيا مصر" وغيرها.

عائشة بن أحمد تبدأ تصوير مسلسل «مذكرات زوج»

تبدأ النجمة التونسية، عائشة بن أحمد، تصوير مسلسلها الجديد «مذكرات زوج» التي تشارك في بطولته بجوار النجمين طارق لطفي وخالد الصاوي، والتي تخوض به السباق الرمضاني المقبل، بداية شهر فبراير المقبل، بعد الانتهاء من كل الاستعدادات التحضيرية للعمل.مسلسل «مذكرات زوج» يتكون من ١٥ حلقة، وهو مأخوذ عن رواية تحمل نفس الاسم للكاتب أحمد بهجت، ويكتب له السيناريو والحوار محمد سليمان عبد الملك ويخرجه تامر نادى وإنتاج شركة أروما للمنتج تامر مرتضى، وهو من بطولة، اطرق لطفي، خالد الصاوى، عائشة بن أحمد، نور خالد النبوي.

يذكر أن مسلسل «مذكرات زوج» يشهد التعاون الثاني الذي يجمع بين الفنانة التونسية عائشة بن أحمد مع الفنان طارق لطفي في الدراما بعدما قدما سوياً مسلسل «شهادة ميلاد» الذى تم عرضه في شهر رمضان ٢٠١٦، وكان وقتها التجربة الثانية لعائشة بن أحمد في الدراما المصرية بعد «ألف ليلة وليلة».

عين على العالم

ابتكار شريحة صغيرة في الدماغ تجعلك تتصفح وسائل التواصل بعقلك

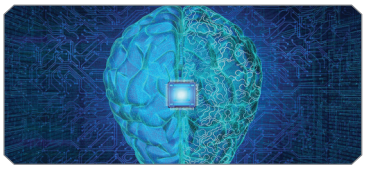

تم تصميم الشريحة التجريبية، للمصابين بالشلل أو البكم الذين يعانون من الشلل، الذين لا يستطيعون استخدام أطرافهم للتواصل عبر الكمبيوتر.

لكن هذا الاختراع، الذي يعرف بـ" La-er 7 Cortical Interface" قد يسمح أيضا للأصحاء، باستخدام وسائل التواصل الاجتماعي بقوة عقولهم وحدها.

تختلف هذه الغرسة الدماغية عن تلك التي طورتها شركة إيلون ماسك، لأن الإجراء الذي يتطلبه زرعها يعد أقل "توغلا" وخطورة، كون الشريحة توضع على سطح الدماغ بدلا من الأنسجة.

- ما هي الغرسة؟

إنها عبارة عن شريط من مادة رقيقة مرنة، تشبه الشريط اللاصق.

الشريط يحتوي على أقطاب كهربائية، ويبلغ سمكه خمس شعرة الإنسان.

يساعد ذلك على زرع الجهاز في الدماغ، وتوافقه مع سطح الدماغ دون إتلاف أي نسيج.

- كيف تتم الزراعة؟

لزرع الجهاز، يقوم الجراحون بعمل شق رفيع جدا في الجمجمة وإدخالها. الشق أقل من ملليمتر واحد، مما يعني أن المرضى لا يحتاجون حتى إلى حلق رؤوسهم، وفق الرئيس التنفيذي لشركة "بريسيجن" (Precision)، مايكل ماغر.ماغر أضاف: "أعتقد أن هذه ميزة كبيرة مقارنة بالتقنيات التي تتطلب، على سبيل المثال، إزالة جزء كبير من الجمجمة، مما يستغرق الكثير من الوقت وينطوي على مخاطر كبيرة للإصابة بالعدوى. لم أقابل أبدا أي شخص يريد ثقبا في جمجمته". يعمل الجهاز من خلال جمع إشارات الدماغ وتفسيرها، وإصدار الأوامر إلى جهاز متصل اعتمادا على إشارة الدماغ المستقبلة.نظرا لأنه يمكن للعلماء زيادة عدد الأقطاب الكهربائية الموجودة على الشريط بسهولة، فإنه من الممكن استخدامه لعلاج حالات عصبية أخرى.

يمكن إزالة الشريحة بسهولة إذا غير المرضى رأيهم.وأوضحت "بريسيجن" أن الجهاز نجح في فك تشفير إشارات الدماغ لدى الحيوانات، معربة عن أملها في الحصول على موافقة إدارة الغذاء والدواء الأمريكية، لاختبار الزرع على البشر في الأشهر القليلة المقبلة.

«واتس آب» يعمل على برنامج جديد يستخدم أبل Mac Catalyst

يعمل واتس آب المملوك لـ Meta على تطبيق جديد لأجهزة Mac يستخدم بيئة تطوير أبل Mac Catalyst للاستفادة بشكل أفضل من موارد النظام، ووفقًا لـ Apple Insider ، يوفر واتس آب حاليًا تطبيق Electron المستند إلى الويب لمستخدمي Mac بالإضافة إلى تطبيق الويب الخاص به عبر المتصفحات.ويعد Electron و Catalyst عبارة عن ادوات تطوير برامج تساعد المطورين على إنشاء تطبيقات سطح المكتب، وكان التطبيق الجديد في إصدار تجريبي مغلق منذ بضعة أشهر ، ولكن الآن يمكن لأي شخص تنزيل الملف على macOS Big Sur أو ما بعده على موقع واتس آب الإلكتروني ، وفقًا للتقرير.وبعد التثبيت ، سيعرض رمز الاستجابة السريعة الذي يمكن للمستخدمين مسحه ضوئيًا باستخدام أجهزة iPhone الخاصة بهم لربط حساباتهم باستخدام تطبيق واتس آب iOS، وتوفر واجهة تطبيق Mac المكونة من ثلاث لوحات وصولا إلى الدردشات المؤرشفة والرسائل المميزة بنجمة والمكالمات الهاتفية والإعدادات.وذكر التقرير أن تطبيق Catalyst يتضمن ميزات غير متوفرة في إصدار Electron ، مثل سحب الملفات وإفلاتها والدقق الإملائي، وفي الوقت نفسه ، ورد أن واتس آب قد طرح بعض الاختصارات الجديدة لمشرفي المجموعة لتنفيذ الإجراءات بسرعة وسهولة لمشارك مجموعة معين ، على iOS.وتعمل الاختصارات الجديدة على تبسيط التفاعلات مع أعضاء المجموعة لأن النظام الأساسي يدعم الآن مجموعات كبيرة تصل إلى ١٠٢٤ مشاركًا ، وفقًا لتقارير WABetainfo، وسيساعد التحديث الجديد مسؤولي المجموعة على الإدارة والتواصل بسرعة مع هذا العدد الكبير من المشاركين على انفراد.

«تيك توك» تتيح للمستخدمين اختيار مستقبلي رسائلهم

وسعت منصة التواصل الاجتماعي الصينية «تيك توك» نطاق إعدادات الرسالة المباشرة «دي.إم» لكي تتيح للمستخدمين اختيار الأشخاص الذين يريدون أن يستقبلوا رسائلهم. وتتيح المنصة حالياً خيارات: الجميع أو أصدقاء مقترحون أو المتابعون المشتركون أو الأشخاص الذين ترسل لهم رسائل أو لا أحد. وقبل هذا التحديث كان يمكن لمستخدمي تيك توك تحديد المستخدمين الآخرين كأصدقاء أو موصى بهم حتى يمكنهم تبادل الرسائل معهم عبر المنصة. وشرح موقع شركة تيك توك التحديث بالقول، إنه إذا اختار المستخدم خيار «الجميع»، فهذا يعني أن أي شخص يستطيع إرسال رسالة مباشرة إليه. وستظهر الرسائل الواردة من الأصدقاء المشتركين أو الأشخاص الذين يتابعهم في صندوق الوارد الخاص به، أما الرسائل الواردة من الأشخاص الذين لا يتابعهم فتظهر في قسم «طلبات الرسائل»، بحيث يمكنه إما قبولها أو حذفها أو الإبلاغ عن هذه الرسائل.

وإذا اختار المستخدم خيار «أصدقاء مقترحون» فهذا يعني أن الأصدقاء الموصى بهم بما في ذلك أصدقاء فيسبوك، أو المسجلين على قوائم الاتصال الهاتفي يمكنهم إرسال رسالة مباشرة إليه. ويعني خيار «أصدقاء مشتركون» أن أي شخص يتابع المستخدم أو يتابعه المستخدم يستطيع إرسال رسالة مباشرة.

أما خيار «لا أحد» فيعني أن المستخدم لن يتلقى أي رسائل مباشرة من أي أحد.

وأشارت منصة تيك توك إلى أن المستخدم يستطيع الوصول إلى تاريخ الرسائل في صندوق الوارد، لكنه لا يستطيع استقبال رسائل مباشرة جديدة في هذه المحادثات.

في المرآة

اللامي للوفود الصحفية.. «حللتم أهلا ونزلتم سهلا»

يحيى الزيدي

نعم حللتم أهلاً، ونزلتم سهلاً، طبتم وطاب ممشاكم.. أهلاً بكم في بغداد السلام، أهلاً بكم في المنصور والجاديريّة والكرادة وأبي نواس والعرصات والقادسية والأعظمية وشارع السعدون.

«يا ضيفنا لو زرتنا لوجدتنا ... نحن الضيوف وأنت رب المنزل»

بهذه الكلمات رحبّ رئيس اتحاد الصحفيين العرب نقيب الصحفيين العراقيين، مؤيد اللامي، بالوفدين الصحفيين (المصري والأردني) الشقيقين خلال زيارتهما مؤخراً الى العراق.

ما يلحظ في الساحة العراقيّة من نشاطٍ يخدم البلد محلياً وعربياً ودولياً، يقوم به رجال منَ أهله، كل حسب موقعه، يدعون إلى نصرة هذا البلد، والأخذ به الى «الناصية»، أي مقدمة مركز القيادة، وقد يلاقون في دعوتهم بعض الشقاء والعناء، لكن البلد يستحق الكثيرَ منهم.

هذه النخبةُ من الصحفيين والإعلاميين العرب، الذين يعتلون أبرزَ المؤسسات الصحفية والإعلاميّة في بلدانهم، التي زارت العراق بدعوةٍ من نقابة الصحفيين العراقيين سجلت انطباعاً رائعاً عن العراق، وعن حفاوة الاستقبال وطيب الإقامة وكرم الضيافة.

نقيب الصحفيين العراقيين رئيس اتحاد الصحفيين العرب، مؤيد اللامي، كان على رأس المستقبلين في مطار بغداد الدولي .. مرحباً بهم في بلدهم العراق.

لم تستمر زيارةُ الوفدين الشقيقين سوى عدة أيام، التقيا خلالها كبارَ المسؤولين السياسيين العراقيين «الرئاسات الثلاث»، والشخصيات البارزة في البلد، وعقدا عدة اجتماعات .

وخلال تغطيتي لبرنامج الوفدين.. كنت أنظر وأقرأ في هذ الزيارةِ عدة رسائل، بعثها رئيس اتحاد الصحفيين العرب نقيب الصحفيين العراقيين «مؤيد اللامي» الى الوفدين الصحفيين والسياسيين العراقيين والزملاء الصحفيين والشعب العراقي .

الرسالة الأولى إلى الوفدين الصحفيين.. العراق بلدكم الشقيق، أبوابه مفتوحة أمامكم .. أهلاً بكم في العراق... بلد المتنبي والسياب والجواهري والزهاوي وصفي الدين الحلي والرصافي ونازك الملائكة.

اللامي بددَ المخاوفَ لدى الوفدين، ولم يكتفِ بهذا، بل أجرى لهم عدة لقاءات.. أبرزها لقاء الرئاسات الثلاث.

الرسالة الثانية الى الشعبِ العراقي والسياسيين في البلد... إنه حينما أصبح اللامي زعيماً للصحافة العربية، فكان لابدَّ أن يكسر الحواجز والقيود، ويجعل الوفودَ الصحفيّة والإعلاميّة والسياسية تفكر بالتواصلِ مع العراق، ومشاركته في محافله كافة... وفتح آفاق التعاون في جميع مفاصل البلد، لاسيما دخول شركات الاستثمار، كي يشهد العراق انتعاشاً اقتصادياً يليق بمكانته العربيّة الكبيرة.

رسالة اللامي الثالثة الى الصحفيين العراقيين .. إنه بعدما وفقني الله وفزت برئاسةِ اتحاد الصحفيين العرب للمرة الثانية على التوالي، فهذا المنصب الصحفي الكبير، يحتم عليّ عقد العزم على أن يكون بلدي العراق أول اهتماماتي، فعراقنا يستحق منا الكثيرَ، وسأكون ابناً باراً لهذا البلد .. سنمد جسورَ التعاون الصحفي بيننا وبين الدول العربية، وسنتبادل الدوراتَ التطويريّة، لاسيما رفد الطاقات الشبابيّة لمواكبةِ التطور الحاصل في الصحافة والإعلام .

وفي الختام أقول.. انتهت زيارةُ الوفود لكن المِشوار لم ينتهِ.. وللحديث بقية.

تامر حسني يبدأ تصوير فيلمه الجديد «تاج»

بدأ النجم تامر حسني تصوير فيلمه الجديد «تاج»، الذي يتعاون فيه مع المخرجة سارة وفيق، وذلك داخل أحد اللوكيشينات بمدينة الإنتاج الإعلامي.وبعد فيلم «تاج» هو ثاني تعاون يجمع المخرجة سارة وفيق وتامر حسني، حيث قدما سويًا فيلم «مش أنا» العام قبل الماضي والذي لاقى نجاحًا وقت عرضه في السينمات، وتدور قصة الفيلم تدور حول الشاب حسن «تامر حسني»، شخصية ذات طباع مختلفة والذي يعاني من مرض نفسي وتصدر منه عدة تصرفات غريبة لا يقصدها، كضرب نفسه أو تحريك جسده غصبا عنه، وكأن شخصًا آخر يفعل ذلك معه، ولا يصدقه أحد عندما يحكي ماذا يحدث له.يشارك الفنان تامر حسني بالفكرة والسيناريو والحوار والبطولة، ويشاركه في بطولة الفيلم الجديد كل من الفنانة مي عمر و ماجد الكدواني وآخرين.يشار إلى أن آخر أعمال تامر السينمائية فيلم «بحبك»، والذي شهد أول تجارب تامر حسني الإخراجية في السينما، وهو من تأليفه وبطولته، وتدور الأحداث حول حياة رجل يخوض قصتي حب، ويتخبط في حياته بين فتاتين، ويُظهر اختلاف مدى صدق التعبير عن الحب بين الرجل والمرأة.

تغريدات

twitter

عمار يوسف

النظام التعليمي في العراق بات بأشد الحاجة إلى تطوير جديد يماشي الدول المجاورة للعراق، خاصة تطوير الكوادر التدريسية واستحداث الاعتمادات الأكاديمية والتدريبية للمعلمين، مع وضع ضوابط مدرسية جديدة تمنع التطاول على المعلم، إضافة لتشديد الرقابة على المدارس الريفية.

سلام سميسم

من أشد وسائل التدمير الاقتصادي وحروب البقاء #تزوير_النقود وإغراق البلد بها.. حروب تزوير العملة تدمير لقيم كل شيء، إنها حرب الوجود أن يكون هناك عراق أو لا يكون.