الزوراء

رئيس مجلس الإدارة رئيس التحرير
مؤيد اللامي

12 صفحة

رقم الاعتماد في نقابة الصحفيين (1)

يومية سياسية عامة تصدر عن نقابة الصحفيين العراقيين

أوّل صحيفة صدرت في العراق عام 1869 م

العدد: 7869 الاثنين 2 كانون الثاني 2023

السعر 500 دينار

No: 7869 Mon 2 jan 2023

الرافدين يعلن استمرار بيع الدولار في فروعه

بغداد/ الزوراء:
أعلن مصرف الرافدين، امس الاحد، استمرار بيعه عملة الدولار اليوم الأحد (أمس) (عطلة رسمية) من خلال فرعي شارع فلسطين في الرصافة والحي العربي في المنصور بجانب الكرخ تودع في بطاقة الماستر كارد.وكان مصرف الرافدين اعلن عن استمرار عملية بيع عملة الدولار للمواطنين خلال أيام العطل لأغراض السفر، وبما لا يزيد عن ١٠ الاف دولار لكل زبون بسعر ١٤٥٥ دينارا لكل دولار تودع في بطاقة الماستر كارد الصادرة من المصرف.

الدولار يستقر في العاصمة وينخفض في الإقليم

بغداد/ الزوراء:
استقرت اسعار صرف الدولار الامريكي امام الدينار العراقي، امس الاحد، مع إغلاق البورصة الرئيسية في بغداد، فيما انخفضت في اربيل عاصمة اقليم كردستان.وقال مصدر إن بورصتيّ الكفاح والحارثية المركزيتين في بغداد، أقفلتا، أمس الاحد، على سعر صرف بلغ ١٥٣٠٠٠ دينار عراقي مقابل ١٠٠ دولار، وهي الأسعار نفسها صباح السبت.واشار الى ان اسعار البيع والشراء في محال الصيرفة بالأسواق المحلية في بغداد استقرت، حيث بلغ سعر البيع ١٥٣٥٠٠ دينار عراقي، بينما بلغت اسعار الشراء ١٥٢٥٠٠ دينار لكل ١٠٠ دولار.أما في اربيل فقد سجل الدولار انخفاضا ايضا مع اغلاق البورصة فيها، حيث بلغ سعر البيع ١٥٢٧٥٠ دينارا لكل ١٠٠ دولار، وسعر الشراء ١٥٢٦٥٠ دينارا مقابل ١٠٠ دولار.

بعد الارتفاع الكبير بأسعار المواد الغذائية والسلع الاستهلاكية

عبر الزوراء.. مواطنون يشكون من الغلاء الكبير في الأسواق ومختصون يطالبون بمحاسبة المتلاعبين بقوت الفقير

الزوراء/ حسين فالح:
شهدت الاسواق المحلية في الايام الماضية ارتفاعا كبيرا بأسعار المواد الغذائية والسلع الاستهلاكية، وفيما شكا المواطنون من هذا الغلاء الكبير في الاسواق، عزا مختصون بالشأن الاقتصادي اسباب ارتفاع الاسعار الى استغلال التجار التذبذب الحاصل بسعر صرف الدولار، مطالبين الحكومة بوضع حد لجشع التجار ومحاسبتهم.

وقال مراسل "الزوراء": ان الاسواق المحلية شهدت ارتفاعا كبيرا ومفاجئا لأسعار المواد الغذائية وحتى السلع الاستهلاكية الاخرى، بالتزامن مع ارتفاع سعر صرف الدولار مقابل الدينار، حيث ارتفعت الاسعار وبمعدل الضعف، مما يصعب على اصحاب الدخل المحدود مواجهة هذا الغلاء الكبير. لافتا الى: ان هناك شكاوى عدة من قبل المواطنين بشأن ارتفاع السلع ويناشدون الحكومة بالتدخل. واضاف: ان هناك تجارا في علوة جميلة اتفقوا على رفع الاسعار للمواد الغذائية بالتزامن مع رفع سعر صرف الدولار، وسط غياب المحاسبة الحكومية، مما تسبب برفع الاسعار وبشكل مضاعف.

ولفت الى: ان المواطنين لاسيما ذوي الدخل المحدود والفقراء يناشدون الحكومة بالتدخل العاجل لتخفيض الاسعار ومحاسبة المتسببين.من جهته، قال الخبير الاقتصادي، احمد الماجدي، في حديث لـ"الزوراء": ان هناك أسبابا عدة لارتفاع اسعار المواد الاستهلاكية في الاسواق المحلية، منها رفع سعر صرف الدولار الى مستويات كبيرة خلال الايام الماضية بسبب اجراءات البنك المركزي للحد من الفساد وغسيل الاموال، حيث اغلب المواد الاستهلاكية الموجودة في السوق مستوردة ويتم استيرادها بعملة الدولار.واضاف: ان هناك تجارا جشعون قاموا باستغلال رفع الدولار مقابل الدينار برفع قيمة سلعهم، أي بمعنى انهم استوردوا بضاعتهم قبل رفع الدولار، وعند رفعه رفعوا اسعارها، وهنا يتطلب من الحكومة محاسبتهم على جشعهم كون هذا يدخل ضمن الجريمة الاقتصادية والاخلال بالأمن الغذائي للمواطن، إذ أن المواطن من ذوي الدخل المحدود ليس باستطاعته مقاومة الغلاء الكبير في الاسعار في الاسواق المحلية، داعيا الى اجراء اصلاحات اقتصادية سريعة.

وقال العلي في حديث لـ"الزوراء": إنه، ورغم الوفرة المالية المتحققة من ارتفاع أسعار النفط خلال السنتين الأخيرتين، إلا أنه من الضروري جداً الشروع بتنفيذ إصلاحات اقتصادية بعضها قد يصل إلى التغيير الجوهري. مضيفا "يتوجب على أصحاب القرار وضع خطة للإصلاح الاقتصادي عبر تحقيق سياسات بأبعاد مختلفة قصيرة ومتوسطة وطويلة الأمد، يتم من خلالها تحديد هوية الاقتصاد العراقي.وشدد على ضرورة وضع الخطط والمعالجات للسيطرة على الاسواق المحلية كونها تمس المواطن الفقير، حيث ليس بمقدور المواطن الفقير ذوي الدخل المحدود مواجهة غلاء الاسعار خاصة المواد الغذائية الاساسية.

جانب من احتفالات رأس السنة في بغداد

اللامي: نعمل مع الجهات المعنية على آلية توزيع أراضٍ للصحفيين في بغداد

بغداد/ الزوراء:
أكدَ نقيب الصحفيين العراقيين رئيس اتحاد الصحفيين العرب، مؤيد اللامي، أن النقابة تعمل حالياً مع الجهات المعنية على تحديد آلية لتوزيع أراضٍ للصحفيين في بغداد.وقال اللامي في تصريح لوكالة الأنباء العراقية (واع): إن «النقابة لديها الكثير من المشاريع السكنية للصحفيين في بغداد والتي حرموا منها سابقا».

وأضاف اللامي أن «رئيس الوزراء محمد شياع السوداني وجّه وزارة المالية ودائرة عقارات الدولة ووزارة البلديات وأمانة بغداد بتهيئة قطع أراضٍ سكنية للصحفيين من سكنة محافظة بغداد، وسنعمل مع تلك الجهات على تحديد آلية توزيع الأراضي».وأشار إلى أن «النقابة لديها مشاريع أخرى تتمثل بدورات للصحفيين في داخل وخارج العراق، بالإضافة إلى المكافآت التشجيعية»، مبينا أن «النقابة تعمل على زيادة عدد المشمولين بالمكافآت».

الزوراء تهنئ الشعب العراقي والأسرة الصحفية بحلول عام 2023

تتقدم أسرة تحرير صحيفة «الزوراء»، التي تصدر عن نقابة الصحفيين العراقيين، بأحر التهاني وأعطر التبريكات مقرونة بالود والتقدير الى الشعب العراقي الكريم والأسرة الصحفية بمناسبة حلول العام الجديد ٢٠٢٠، سائلين المولى -عز وجل- أن يكون العام الجديد عام خير وسلام، يتلألأ فيه الفرح على بلدنا، والسعادة الجديدة والرفاهية لكل مواطن.
وكل عام وأنتم بألف خير

العراق يرسل دعوات إلى رؤساء ووزراء دول لحضور منافسات خليجي 25 ص 6

ناسا تنشر لقطات رائعة لـ"أرض العجائب الشتوية" على سطح المريخ الأخيرة

المحكمة الاتحادية تحذر من استمرار الفساد وتشدد على استقلالية المفوضية

بغداد/ الزوراء:
أكد رئيس المحكمة الاتحادية العليا القاضي جاسم محمد عبود إلزام رئيس الجمهورية بالمصادقة على قانون تنظيم عمل المستشارين، وفيما حذر من استمرار الفساد في العراق، شدد على استقلالية مفوضية الانتخابات وإجراء التعديلات.وقال القاضي عبود لوكالة الأنباء العراقية، تابعته "الزوراء": أن "المادة 93 من الدستور حددت اختصاصات المحكمة الاتحادية العليا والتي من ضمنها النظر في القضايا التي تتعلق بدستورية القوانين وتفسير نصوص الدستور، وايضا الطعن بصحة القرارات والانظمة والتعليمات والاجراءات التي تصدر من السلطة الاتحادية".واضاف، ان "المادة 129 من الدستور نصت على ان تنشر القوانين في الجريدة الرسمية وهذا مهم جدا، ويعمل بها من تاريخ نشرها ما لم ينص في القانون على خلاف ذلك، وبالتالي نشر القانون وجوبا لكي يعمل به من تاريخ نشره في الجريدة الرسمية"، منوها بأن "الدستور حدد اختصاصات رئاسة رئيس الجمهورية بالتالي عندما يُحدد اختصاصات لرئيس الجمهورية ولرئيس مجلس النواب او لرئيس الوزراء فان هذه الاختصاصات لا يجوز أن تهمل ولا يجوز ايضا أن تستخدم لغير الغرض التي شرعت من أجله بموجب الدستور وإنما يجب أن تطبق وفق ما يحقق للعراق مصلحته شعباً وارضاً وسيادة".

التفاصيل ص3

شدد على ضرورة بذل أقصى الجهود للحد من الحوادث المرورية

السوداني يوجه الجهد الخدمي بالإتمام وتجاوز العقبات وصولا إلى ما يلبي تطلعات المواطنين

بغداد/ مصطفى العتابي:
وجه رئيس الوزراء، محمد شياع السوداني، امس الأحد، الجهد الخدمي بالإتمام وتجاوز العقبات وصولاً الى ما يلبّي تطلعات المواطنين، وفيما شدد على ضرورة بذل أقصى الجهود للحد من الحوادث، أكد دعمه لرجال المرور من اجل الارتقاء بعملهم.
وقال المكتب الاعلامي لرئيس مجلس الوزراء في بيان تلقته «الزوراء»: ان «رئيس مجلس الوزراء محمد شياع السوداني أجرى، صباح امس، جولة ميدانية تفقدية في مناطق عدّة من العاصمة بغداد»، مبينا انه «التقى خلال الجولة عددا من المواطنين الذين تبادل معهم التهاني بحلول العام الجديد واستمع الى مطالبهم واحتياجاتهم، واطلع على احوالهم المعاشية والخدمية».واضاف ان «رئيس مجلس الوزراء تفقد عددا من نقاط القوات الأمنية المتواجدة في شوارع المدينة، والتقى العناصر الأمنية فيها»، مشيرا الى انه «ثمن مواظبتهم على أداء الواجب في مختلف الظروف والأوقات، ووجه نحو المزيد من العطاء والبذل من اجل تيسير متطلبات المواطنين واحتياجاتهم اليومية، وإبداء المساعدة كجزء من الواجبات والمهام».

التفاصيل ص2

العراق وسوريا «من أخطر» الدول وروسيا « الأكثر فتكا بالصحفيين»

مراسلون بلا حدود: نحو 1700 صحفي قتلوا في العالم خلال العقدين الماضيين

بغداد/ الزوراء:
كشفت منظمة «مراسلون بلا حدود» عن أن حوالي ألف و٧٠٠ صحفي قتلوا في أنحاء العالم على مدى السنوات العشرين الماضية.وقالت المنظمة الدولية (مستقلة) لحرية الصحافة ومقرها باريس، في بيان: «قُتل ألف و٦٦٨ صحفيا في أنحاء العالم بسبب عملهم خلال العقدين الماضيين (٢٠٠٣ ـ ٢٠٢٢)».وأضاف البيان أن «الرقم المذكور يشير في المتوسط إلى مقتل أكثر من ٨٠ صحفيا كل عام».وحسب البيانات الجديدة، فإن «عدد القتلى السنوي بلغ ذروته خلال عامي ٢٠١٢ و٢٠١٣ حيث قتل ١٤٤ و١٤٣ صحفيا على التوالي».وأكدت المنظمة أن «الارتفاع في عدد قتلى الصحفيين يرجع إلى حد كبير إلى الحرب في سوريا».وحوالي ٨٠ بالمئة من الوفيات المسجلة بين عامي ٢٠٠٣ و٢٠٢٢ وقعت في ١٥ دولة، كان «أخطرها» العراق وسوريا، حيث قُتل ما مجموعه ٥٧٨ صحفيا، بحسب المصدر نفسه. وتتبعهما كل من أفغانستان واليمن وفلسطين والصومال، بحسب البيان نفسه.واتهمت «مراسلون بلا حدود» روسيا بأنها «لا تزال أكثر الدول فتكا بالصحفيين في أوروبا».وأشارت إلى أن «عدد الصحفيين الذين قتلوا في مناطق السلام يفوق عددهم في مناطق الحرب خلال العقدين الماضيين».واختتمت المنظمة تقريرها بالقول إن «معظم القتلى من الصحفيين كانوا يحققون في الجريمة المنظمة، والفساد».

تفاصيل اخرى ص8

كاظم الساهر ورحمة رياض يفتتحان خليجي 25 في البصرة

بغداد/ الزوراء:
أكد محافظ البصرة، أسعد العيداني، امس الاحد، أن الفنان كاظم الساهر والفنانة رحمة رياض سيفتتحان بطولة خليجي 25.وقال العيداني في تغريدة له على تويتر تابعتها "الزوراء": " كاظم الساهر والفنانة رحمة رياض سيفتتحان بطولة خليجي 25 يوم الجمعة المقبل". وكان الفنان العراقي كاظم الساهر، قد علق في وقت سابق، بشأن إقامة بطولة الخليج بنسختها الـ25 في البصرة، فيما لم يبدِ موقفاً واضحاً من إمكانية احيائه لحفل الافتتاح أو عدمه.

التفاصيل ص12

كيم جونغ أون يوجه بإنتاج كميات كبيرة من الأسلحة النووية التكتيكية

بيونغ يانغ / متابعة الزوراء:
وجّه الزعيم الكوري الشمالي، كيم جونغ أون، بتطوير صاروخ باليستي جديد عابر للقارات وقادر على شن هجوم نووي مضاد، وإنتاج كميات كبيرة من الأسلحة النووية التكتيكية. وأفادت "رويترز" نقلا عن وكالة الأنباء المركزية الكورية الشمالية أن كيم أمر أيضا بصناعة راجمات صواريخ من عيار 600 مم، وأشار إلى أنه يمكن استخدام منصات هذه الصواريخ لإطلاق قذائف نووية تكتيكية.كما تخطط بيونغ يانغ لإطلاق قمر اصطناعي عسكري في المستقبل القريب.ووجه الزعيم الكوري الشمالي بمواصلة تعزيز القدرات الدفاعية للبلاد نظرا "للأجواء الاستفزازية" في شبه الجزيرة الكورية.

واشنطن : ندعم العملية السياسية في السودان

واشنطن/ متابعة الزوراء:
أكد وزير الخارجية الأميركي، أنتوني بلينكن، دعم واشنطن للعملية السياسية في السودان بقيادة أبنائه.وقال بلينكن في بيان إن بلاده تحث جميع الأطراف على الانخراط سريعاً وبنية حسنة في "حوار هادف" لحل القضايا العالقة.والسبت، دعت البعثة الأممية في السودان جميع الأطراف في البلاد للانخراط جديا في مساعي العملية السياسية لاستعادة مسار التحول المدني والديمقراطي.. جاءت الدعوة ضمن تهنئة قدمتها البعثة للشعب السوداني بمناسبة الذكرى السابعة والستين للاستقلال.بدوره، دعا رئيس مجلس السيادة السوداني، عبدالفتاح البرهان، كل الأطراف إلى عدم إهدار ما وصفه "فرصة تاريخية" لتوحيد الصف ووضع أسس وحدة وبناء الدولة السودانية، مشيرا إلى أن هذه الفرصة حصل عليها الشعب السوداني بعد "تضحيات جسيمة".ودعا، في خطاب ألقاه، لتوحيد الصف وتجاوز الخلافات ووضع أسس لوحدة وبناء الدولة السودانية.وقال البرهان في خطابه "يتحتم علينا توحيد الصف والكلمة وتجاوز الخلافات والصراعات بالحوار الجاد والموضوعي". وأضاف أنه يتطلع لتوسيع قاعدة التوافق السياسي وذلك "لتمهيد الطريق لخطوات أخرى وتهيئة البلاد للانتخابات العامة بنهاية الفترة الانتقالية".وأكد البرهان التزام المجلس بخروج المؤسسة العسكرية نهائيا من العملية السياسية.وقال البرهان إن "الإقصاء وعدم الاستماع إلى مطالب الآخرين وفرض الوصاية من فئات محددة من قطاعات الشعب" سيضع وحدة وأمن البلاد في خطر كبير.

أربع دول بينها العراق استحوذت على 78 % من الصادرات النفطية العربية

بغداد/ الزوراء:
اظهر تقرير لصندوق النقد الدولي أن العراق وثلاث دول خليجية استحوذت على 78% من إجمالي الصادرات النفطية للدول العربية خلال 2021، مشيرا الى أن العراق يحتل المرتبة الثانية عربيا في الاحتياطيات المؤكدة من النفط الخام. ونوه التقرير إلى أن 92.7 في المئة من الاحتياطيات المؤكدة من النفط الخام عربياً تتركز في 5 دول هي السعودية التي استأثرت بـ36.4 في المئة، تلتها العراق بـ20.6 في المئة، والإمارات بـ14.9 في المئة، والكويت بـ14.1 في المئة، وليبيا بـ6.7 في المئة. لافتاً إلى أن احتياطيات الدول العربية شكلت 55.2 في المئة من الاحتياطيات النفطية العالمية، وأن الإمارات والسعودية والعراق والكويت استحوذت على أكثر من 78 في المئة من إجمالي الصادرات النفطية للدول العربية خلال 2021.وبيّن التقرير: أن معدل القيد الإجمالي في مرحلة التعليم العالي عربياً، حسب آخر بيانات متوافرة، حتى 2020، بلغ نحو 41.1 في المئة، ما يزيد عن مثيليه في بقية الدول النامية ودول العالم ككل، إلا أنه يقل عن مؤشري الدول ذات الدخل المتوسط المرتفع والدول ذات الدخل المرتفع.وذكر أن معدلات القيد الإجمالي في مرحلة التعليم العالي تتفاوت بشكل ملحوظ عربياً، مشيراً إلى أن السعودية تصدرت القائمة بـ70.6 في المئة، تلتها البحرين بـ61.8 في المئة، ثم الكويت بـ61.1 في المئة.

التفاصيل ص5

مع استمرار العملية العسكرية في شهرها الحادي عشر

انفجارات تهز كييف وقصف أوكراني على مستشفى بلوغانسك

كييف/ متابعة الزوراء:
تستمر العملية العسكرية الروسية في أوكرانيا، في شهرها الحادي عشر، حيث يواصل الجيش الروسي ضرب الأهداف الأوكرانية ومناطق تمركز قوات كييف ومخازن الأسلحة، فيما تحاول كييف مقاومة الدب الروسي بدعم مادي وعسكري من الغرب.
وفي آخر التطورات الميدانية، أعلنت سلطات مقاطعة لوغانسك الموالية لروسيا مقتل 6 أشخاص على الأقل جراء قصف أوكراني استهدف مستشفى بمدينة بريفومايسك بالمقاطعة. ورجحت مصادر طبية ارتفاع حصيلة الضحايا، مشيرة إلى أن فرق الإنقاذ تواصل عمليات إزالة الأنقاض، من جانبه أفاد مراسل "العربية" و"الحدث" بإصابة 15 مدنيا في مدينة ماكيفكا إثر قصف أوكراني على مقاطعة دونيتسك، كما تحدث عن قصف أوكراني مماثل طال أحياء مختلفة من مدينة دونيتسك مركز المقاطعة. وأفاد مصدر لـ"العربية" و"الحدث" بأن الجيش الأوكراني نشر صواريخ هيمارس في ضواحي لوغانسك.من جهتها، قالت هيئة الأركان الأوكرانية إن دفاعاتها الجوية أسقطت 13 مسيرة روسية، مؤكدة أن روسيا شنت 70 هجوما براجمات الصواريخ خلال 24 ساعة.وقبلها، دوّت أصوات انفجارات في كييف وأماكن أخرى في أنحاء أوكرانيا.

التفاصيل ص3

هل من أمل لإيقاف نزيف الصراع العشائري؟

■ سعد محسن خليل

بين لمسات الأمل والتمني في أن يسود الحياة نوع من الاستقرار بعيدا عن لغة العنف، وبعد كل الذي حدث في العراق من مآسٍ وفوضى، تبرز قضية الصراع العشائري بين افراد الشعب الواحدّ، وخاصة في مناطق جنوب العراق حتى وصل الحال بهذه الصراعات الى استخدام مختلف انواع الاسلحة وخاصة الثقيلة، هذه الاحداث اثقلت كاهل المجتمع بمزيد من المآسي والويلات، خاصة ان اغلب هذه الصراعات حدثت نتيجة احداث بسيطة تطورت حتى وصلت الى حافات سفك الدماء البريئة وحدوث الفزع غير المبرر.. ومن هذه الاحداث مواطن يحضر مجلس فاتحة ويدور حديث عن رؤية في المنام رواها لهم حدثت له قبل ثلاثة أيام، حيث جاءه طيف في المنام يبحث عن الشخص الميت لأخذ روحه، وانه ارشد هذا الشخص عن مكانه، فضج المجلس بالهرج والمرج واتهموه بأنه هو الذي ارسل ذلك الطيف وهو الملاك عزرائيل عن مكان الميت، فكان السبب في موته ووقع عليه الحد بدفع فصل عشائري كونه كان سببا من اسباب موت ذلك المواطن حسب زعمهم، «وجيب ليل واخذ عتابة» حسب القول البغدادي، واكثر هذه الحوادث وقعت جنوب العراق، حيث حدثت مواجهات بين العشائر قتل فيها العشرات، وتعمل الحكومات المحلية على تلافي وقوع هذه الاحداث لكن فوضى انعدام تطبيق القوانين واحترامها من قبل المواطن زادت من هذه الاحداث، خاصة بعد ازدياد حدة التوتر بين الاحزاب التي تتصارع على السلطة، ويأمل المواطن ان تكون هناك اجراءات رادعة للحد من انتشار هذه الظاهرة السلبية التي تؤثر تأثيرا كبيرا على بناء المجتمع البناء الاسلم، وكان الله في عون العراقيين الذين أضناهم هذا الهم اضافة الى همومهم المعاشية نتيجة تباين ارتفاع الدولار وسباقه غير الطبيعي باتجاه الحط من كرامة المواطن المبتلى بهذه الاوبئة التي ليس لها نهاية على المدى القريب ولا البعيد، ونحن ندخل عتبة العام الجديد نتمنى أن يكون عامَ خير وبركة لكل العراقيين.

شدد على ضرورة بذل أقصى الجهود للحد من الحوادث المرورية

السوداني يوجه الجهد الخدمي بالإتمام وتجاوز العقبات وصولاً إلى ما يلبي تطلعات المواطنين

بغداد/ مصطفى العتابي:

وجه رئيس الوزراء، محمد شياع السوداني، امس الأحد، الجهد الخدمي بالإتمام وتجاوز العقبات وصولاً الى ما يلبّي تطلعات المواطنين، وفيما شدد على ضرورة بذل أقصى الجهود للحد من الحوادث، أكد دعمه لرجال المرور من اجل الارتقاء بعملهم.

وقال المكتب الاعلامي لرئيس مجلس الوزراء في بيان تلقته "الزوراء": ان "رئيس مجلس الوزراء محمد شياع السوداني أجرى، صباح امس، جولة ميدانية تفقدية في مناطق عدّة من العاصمة بغداد"، مبينا انه "التقى خلال الجولة عددا من المواطنين الذين تبادل معهم التهاني بحلول العام الجديد واستمع الى مطالبهم واحتياجاتهم، واطلع على احوالهم المعاشية والخدمية".

واضاف ان "رئيس مجلس الوزراء تفقد عدداً من نقاط القوات الأمنية المتواجدة في شوارع المدينة، والتقى العناصر الأمنية فيها"، مشيرا الى انه "ثمن مواظبتهم على أداء الواجب في مختلف الظروف والأوقات، ووجه نحو المزيد من العطاء والبذل من اجل تيسير متطلبات المواطنين واحتياجاتهم اليومية، وإبداء المساعدة كجزء من الواجبات والمهام".

وذكر ان "السوداني تابع ميدانياً عددًا من مواقع العمل التابعة للجهد الخدمي والهندسي، واطلع على سير الانجاز واستكمال المهام الخدمية المحددة لتلك المواقع"، لافتا الى انه "شدد على ضرورة الإتمام وتجاوز العقبات وصولاً الى ما يلبّي تطلعات المواطنين".

في غضون ذلك، أصدر رئيس مجلس الوزراء، محمد شياع السوداني، توجيهاً يخص دار تأهيل الاحداث في بغداد.

وقال المكتب الإعلامي لرئيس مجلس الوزراء في بيان تلقته "الزوراء": إن "رئيس مجلس الوزراء محمد شياع السوداني أجرى زيارة تفقدية إلى دار تأهيل الأحداث في الكرادة بالعاصمة بغداد"، لافتا الى إن "السوداني اطّلع على مستوى الخدمات الاجتماعية والتأهيلية المقدّمة للنزلاء، مشدداً على أهمية ما تقدمه الدار من جهود لتأهيل النزلاء، وإعادة تقديمهم أفراداً صالحين في المجتمع وفق القانون".

واضاف ان "السوداني استمع من كادر الدار وعدد من نزلائها إلى أهم الاحتياجات والمتطلبات الضرورية التي تحتاجها، ووجّه بتلبيتها وتسهيل الحصول على المستلزمات المطلوبة من قبل إدارتها".

كما وجه رئيس الوزراء، محمد شياع السوداني، امس الأحد، ببذل أقصى الجهود للحد من الحوادث، فيما اكد دعمه لرجال المرور من اجل الارتقاء بعملهم.

وقالت مديرية المرور في بيان تلقته "الزوراء": ان "رئيس مجلس الوزراء، القائد العام للقوات المسلحة، محمد شياع السوداني، اجرى، صباح امس، زيارة إلى قاطع مرور طرق الكرخ"، مبينة انه "استمع إلى عرض مفصّل عن عمل القاطع، وخطط مديرية المرور العامة الخاصة بتقليل الزحامات المرورية وتحقيق الانسيابية الموضوعة من قبل مدير المرور العام اللواء الحقوقي طارق الربيعي".

وأشاد السوداني بـ"الدور الكبير لمديرية المرور العامة ومديرها العام في اداء الواجبات المناطة بهم سواء في تنظيم حركة السير والمرور او في الخدمات الاخرى المقدمة في مجمعات التسجيل ومفاصل المديرية"، مشددا "على ضرورة بذل أقصى الجهود في سبيل الحدّ من الحوادث المرورية، وتطوير الخطط المرورية وتنسيق الجهود مع الدوائر الساندة من اجل الارتقاء بالخدمات المقدمة للمواطنين".

وأكد أن "مديرية المرور أكثر المديريات تماسّاً مع المواطنين، ما يتطلب من منتسبيها كافة التعامل الإنساني والمهني والمنضبط معهم، وتسهيل معاملاتهم في الدوائر الخدمية"، لافتا الى "انني سأكون داعماً لرجال المرور من اجل الارتقاء بعملهم لتقديم افضل الخدمات للمواطنين".

الدفاع المدني يسجل 45 حريقاً في ليلة رأس السنة

بغداد/ الزوراء:

أحصت مديرية الدفاع المدني، امس الاحد، أعداد الحرائق خلال الاحتفال في ليلة رأس السنة في عموم البلاد.

وقال مدير إعلام الدفاع المدني، جودت عبد الرحمن، في تصريح صحفي: إن «بغداد والمحافظات شهدت ٤٥ حريقاً خلال الاحتفال بليلة رأس السنة»، مشيرا الى ان «٣٠ من تلك الحوادث بسبب الألعاب النارية».

وأوضح ان «أغلب الحوادث بسيطة وتمت السيطرة عليها من قبل فرق الإطفاء في أماكن الاحتفال»، مبينا ان «مدير عام الدفاع المدني، اللواء كاظم بوهان، وجه خلال تجوله وإشرافه الميداني على مراكز الدفاع المدني بالاستعداد وإخماد أي حريق».

ولفت الى أن «الخطة التي عملت عليها المديرية تضمنت نشر آليات الإطفاء والفرق في بغداد والمحافظات والتقاطعات العامة والقريبة على المتنزهات والمولات، وذلك لضمان الوصول السريع، ولا يكون هنالك تأخير بفعل زخم المواطنين للاحتفال».

الأنواء الجوية: أمطار وثلوج في الأسبوع الحالي

بغداد/ الزوراء:

أعلنت هيئة الأنواء الجوية، امس الأحد، حالة الطقس في البلاد للأسبوع الحالي، فيما توقعت تساقطاً للأمطار مع فرصة لتساقط ثلوج الأربعاء المقبل.

وذكر بيان للهيئة، تلقته "الزوراء": أن "طقس البلاد اليوم الاثنين سيكون في المنطقتين الوسطى والشمالية بين غائم جزئياً وغائم مع ضباب خفيف صباحاً ويزول تدريجياً، بينما سيكون الطقس في المنطقة الجنوبية صحواً مع بعض الغيوم وضباب خفيف صباحاً ويزول تدريجياً، أما درجات الحرارة فستكون مقاربة لليوم السابق في المنطقة الوسطى ، في حين سترتفع قليلاً في المنطقتين الشمالية والجنوبية من البلاد".

وأضاف البيان أن "طقس يوم غد الثلاثاء في المنطقة الوسطى سيكون غائماً جزئياً يتحول الى غائم ليلاً مع أمطار خفيفة في أقسامها الغربية، بينما سيكون الطقس في المنطقة الشمالية غائماً جزئياً يتحول الى غائم ليلاً، فيما سيكون الطقس في المنطقة الجنوبية غائماً مع فرصة لتساقط أمطار خفيفة في أقسامها الغربية ليلاً، أما درجات الحرارة فستكون مقاربة لليوم السابق في الاقسام الوسطى والشمالية، وترتفع قليلاً في القسم الجنوبي من البلاد".

وتابع أن "طقس يوم الأربعاء سيكون في المنطقة الوسطى غائماً مطراً وحدوث عواصف رعدية أحياناً مع فرصة لتساقط الثلوج أحياناً في أقسامها الغربية، ودرجات الحرارة تنخفض قليلاً في حين تنخفض عدة درجات في أقسامها الغربية، بينما سيكون الطقس في المنطقة الشمالية غائماً مطراً وحدوث عواصف رعدية أحياناً مع فرصة لتساقط الثلوج في بعض الاماكن منها خاصة الجبلية، ودرجات الحرارة تنخفض عدة درجات، وفي المنطقة الجنوبية سيكون الطقس غائماً مطراً وحدوث عواصف رعدية أحياناً، ودرجات الحرارة مقاربة لليوم السابق".

ولفت الى أن "طقس البلاد ليوم الخميس المقبل في المنطقة الوسطى سيكون غائماً مع تساقط أمطار متفرقة في أغلب اقسامها ويتحسن الطقس مساءً، ودرجات الحرارة تنخفض بضع درجات في حين تبقى مقاربة في أقسامها الغربية لليوم السابق، بينما سيكون الطقس في المنطقة الشمالية غائماً مع تساقط أمطار ويتحسن الطقس بعد الظهر، ودرجات الحرارة ترتفع قليلاً عن اليوم السابق، وفي المنطقة الجنوبية سيكون الطقس غائماً مع تساقط أمطار في اقسامها الشرقية ويتحسن الطقس بعد الظهر، ودرجات الحرارة تنخفض بضع درجات عن اليوم السابق".

شركة مصافي الشمال / مصفى الصمود -نشر إعلان مناقصات عامة محلية:

تعلن شركة مصافي الشمال (مصفى الصمود) أحدى تشكيلات وزارة النفط عن نشر إعلان (مناقصات عامة محلية) وحسب التفاصيل المبينة في الجدول أدناه ، فعلى الراغبين بالاشتراك من الشركات المتخصصة ممن تتوفر فيهم الشروط القانونية المذكورة في أدناه مراجعة مقر شركتنا في بيجي – مصفى الصمود ، اعتبارا من تاريخ نشر الإعلان لاستلام نسخة من جدول المواصفات ووثائق المناقصة مقابل مبلغ غير قابلة للرد إلا في حال إلغاء المناقصة أو تغيير أسلوب تنفيذها على أن يتم تسليم العطاء بظرف مغلق في أو قبل الساعة الواحدة ظهرا ليوم الثلاثاء الموافق ٢٠٢٣/٢/٧ وفي حالة مصادفة يوم الغلق عطلة رسمية أو حظرا للتجوال من قبل الجهات الرسمية فيكون تاريخ الغلق في أول يوم دوام رسمي يلي تاريخ العطلة أو الحظر ويتحمل من تحال بعهدته المناقصة أجور نشر الإعلان والرسوم القانونية ، علما انه سيتم عقد المؤتمر الخاص بالإجابة على الاستفسارات في تمام الساعة العاشرة من صباح يوم الاحد الموافق ٢٠٢٣/١/٢٦ في نفس مكان القطع

ت	رقم المناقصة ونوع الموازنة	موضوع المناقصة	عدد مرات الاعلان	الكلفة التخمينية	مدة التنفيذ	الهوية المطلوبة	مبلغ التأمينات الاولية	مبلغ وصل الشراء
١	٢٠٢٢/١٠٦ ميزانية تشغيلية	انشاء بناية ادارة جديدة في قسم مصفى القيارة	للمرة الاولى	(٦٩٨,٠٠٠,٠٠٠) ستمائة وثمانية وتسعون مليون دينار عراقي	٢٤٠ / يوم	هوية شركة تصنيف مقاولين (انشائية) نافذة لعام ٢٠٢٢ الدرجة العاشرة	(١٤,٠٠٠,٠٠٠) اربعة عشر مليون دينار عراقي	(٢٥٠,٠٠٠) مائتان وخمسون الف دينار عراقي

أولا :- المستمسكات المطلوب إرفاقها مع العطاء :-

١. الهويات المبينة تفاصيلها في الجدول اعلاه على ان تكون نافذة لعام ٢٠٢٢ مع إرفاق (الهوية الضريبية- شهادة تأسيس- إجازة ممارسة مهنة-عقد التأسيس- النظام الداخلي للشركة) .
٢. التأمينات الأولية حسب المبلغ المبين في الجدول أعلاه على شكل صك مصدق ممغنط أو خطاب ضمان صادر من مصرف حكومي أو مصرف أهلي معتمد من قبل البنك المركزي العراقي لأمر شركة مصافي الشمال على الا يكون ضمن المصارف المحظور التعامل معها والمبينة في القائمة المرفقة ضمن وثائق المناقصة ويتم مصادرة التأمينات عند النكول عن توقيع العقد بعد التبليغ بكتاب الإحالة او عند سحب مقدم العطاء لعطائه خلال فترة نفاذه وبعد غلق المناقصة أو رفض التصحيح على أخطاءه الحسابية في العطاء وتتخذ بحقه الإجراءات القانونية.
٣. جلب كتاب عدم ممانعة من الاشتراك بالمناقصة صادر من الهيئة العامة للضرائب نافذة لعام ٢٠٢٢ (تصوير ملون) باسم الشركة مقدمة العطاء (حصرا) مع هوية ضريبية.
٤. وصل شراء وثائق المناقصة (الأصلي) مع تقديم ما يثبت حجب البطاقة التموينية أو عدم شموله بإجراءات الحجب .
٥. أعمال مماثلة بالتنفيذ على أن يتم تقديم العطاء مع المستمسكات أعلاه (بظرف مغلق) .

ثانيا :- تعتبر الشروط المطلوبة والمدرجة أدناه جزءا لا يتجزأ من العقد :-

١. يكون التنفيذ حسب ما محدد من كميات ومواصفات ومناشئ في جدول المواصفات او الكميات.
٢. يتم ارفاق نسخ اضافية طبق الاصل عدد(٢) من العطاء بالإضافة الى العطاء الاصلي ويجب ان يتضمن الوثائق المطلوبة كافة على ان تكون جميع النسخ (مختومة بختم حي من الشركة) ، على ان يتم وضع (النسخة الاصلية) في غلاف منفصل ويتم تأشيره (بعبارة نسخة اصلية) ووضع كل نسخة من النسخ الاضافية في غلاف منفصل يتم تأشير كل مغلف بعبارة (نسخة اضافية) وتوضع هذه المغلفات الاصلية والاضافية في مغلف واحد .
٣. يعتبر العطاء نافذ لمدة (١٢٠) يوم من تاريخ غلق المناقصة.
٤. يتم استبعاد العطاء الذي لم يرفق التأمينات الاولية التي يكون اقل من المبلغ المحدد اعلاه .
٥. استبعاد العطاءات التجارية التي لا تتضمن تدوين اسعار فقرات جدول الكميات في العطاء وتقتصر على المبلغ الاجمالي .
٦. عدم مشاركة اي عطاء مناقص لديه ثلاثة عقود او اكثر مازالت قيد التنفيذ ومبرمة مع شركتنا – حسب اعمام وزارة التخطيط المرقم ٢٥٥٢٤/٧/٤ في ٢٠٢٢/٩/٢٧ .
٧. شركتنا غير ملزمة بقبول أوطأ الأسعار.
٨. يكون التسعير بالدينار العراقي حصرا ويتم تثبيت الأسعار رقما وكتابة (طباعة الكترونية أو بالمداد) على جدول الكميات المرفقة طي هذه المناقصة خالية من الحك والشطب وختمها ومصادقتها على جميع الصفحات ويعول على السعر المدون كتابة في حال اختلافه مع السعر المدون رقما كما يعول على سعر الوحدة في حالة عدم صحة مبلغ الفقرة.
٩. لا يجوز لمقدم العطاء شطب أو حك أي بند من بنود وثائق المناقصة أو إجراء تعديل عليها.
١٠. لا يجوز لمنتسبي دوائر الدولة والقطاع العام الاشتراك في المناقصة بصورة مباشرة او غير مباشرة ويتحمل المخالف التبعات القانونية.
١١. لا يجوز للمدير المفوض في اكثر من شركة تقديم اكثر من عطاء واحد في المناقصة الواحدة.
١٢. تقديم الحسابات الختامية للسنتين الاخيرتين كحد ادنى .
١٣. لا يجوز مطلقا بيع العقد او التنازل عنه الى شخص اخر وفي حال ثبوت ذلك يعد ناكلا وتتخذ الإجراءات القانونية بحقه.
١٤. يهتمل من تحال بعهدته المناقصة كافة الضرائب والرسوم المفروضة بموجب القوانين النافذة.
١٥. العقد خاضع للضريبة وكافة الرسوم القانونية والهندسية وقانون تحصيل الديون الحكومية رقم ٥٦ لسنة ١٩٧٧ والقوانين العراقية النافذة. يخضع العقد لتعليمات تنفيذ العقود الحكومية رقم ٢ لسنة ٢٠١٤ المعدلة والضوابط الملحقة بها المعدلة والوثائق القياسية والشروط العامة لمقاولات الهندسة المدنية والكهربائية.
١٦. يلتزم من تحال بعهدته المناقصة تقديم كفالة حسن التنفيذ بنسبة (٥ ٪) من مبلغ الإحالة تغطي كامل مدة العقد وفترة الضمان للمناقصة قبل توقيع العقد على شكل خطاب ضمان صادر من مصرف حكومي أو مصرف اهلي معتمد لدى وزارة النفط و البنك المركزي العراقي لأمر شركة مصافي الشمال (ش ع).
١٧. يعتبر مبلغ الإحالة قطعيا ولا يجوز التفاوض عليه و على المتقدم تثبيت أسمه وعنوانه وأرقام هواتفه والبريد الالكتروني وبشكل دقيق وواضح .
١٨. المفاضلة والإحالة ستكون وفق تعليمات تنفيذ العقود الحكومية رقم (٢) لسنة ٢٠١٤ المعدلة والوثائق القياسية ومعايير التأهيل المرفقة طيا والتي يجب ختمها وتقديمها مع وثائق المناقصة مع مراعاة الاستثناء الممنوح لشركتنا بخصوص قبول العطاء الذي يقل بنسبة اكثر من (٢٠٪) عن الكلفة التخمينية اذا كانت العطاءات مقبولة من الناحية الفنية حسب قرار المجلس الوزاري للطاقة رقم (١) لسنة ٢٠١٩.
١٩. لشركتنا الحق في تمديد موعد غلق المناقصة أو إلغاءها في اي مرحلة من مراحلها دون تحمل اي تبعات مالية أو قانونية .
٢٠. يتم صرف المستحقات للشركة المحال بعهدتها المناقصة على حساب (I BAN) حسب نظام المدفوعات العراقي.
٢١. يلتزم المتقدم بكافة الشروط المطلوبة بالإعلان.
٢٢. مراجعة وزارة العمل والشؤون الاجتماعية لاستحصال اجازات العمل لمنتسبيكم وفق قانون العمل رقم (٣٧) لسنة ٢٠١٥ .
٢٣. للجنة دراسة وتحليل العطاءات إهمال اي عطاء في حالة وجود أخطاء في الأسعار أو حك أو شطب أو تصحيح أو تعديل حتى وان كان المتقدم أوطأ العطاءات.
٢٤. يكون القطع والاشتراك بالمناقصة في كافة أيام الأسبوع (أيام الدوام الرسمي) من الساعة التاسعة صباحا ولغاية الساعة الواحدة ظهرا واعتبارا من تاريخ نشر الإعلان .
٢٥. بإمكان كافة المشتركين بالمناقصة أو ممثليهم حضور اجتماع فتح العطاءات في تمام الساعة التاسعة صباحا من اليوم التالي لتاريخ غلق المناقصة في مقر شركتنا في بيجي – مصفى الصمود.
٢٦. لا تصرف المستحقات النهائية إلا بعد تقديم براءة ذمة من الهيئة العامة للضرائب ودائرة العمل والضمان الاجتماعي.
٢٧. تدفع المستحقات بعد التنفيذ على شكل ذرعات ومطابقتها من قبل شركتنا حسب المواصفات والكميات الواردة بجدول الكميات.
٢٨. الزام شركات القطاع المختلط بتقديم التأمينات الاولية استنادا الى كتاب وزارة التخطيط / دائرة العقود الحكومية العامة / قسم الاستشارات والتدريب المرقم ع/ ١٩٠٠٦/٧ في ٢٠١٩/٨/٦ .
٢٩. للاطلاع على جدول المواصفات الخاص بالمناقصة أعلاه يمكن تصفح موقع شركتنا على الشبكة العالمية (https://nrc.oil.gov.iq/).
٣٠. يجب الاطلاع وملئ المعلومات المطلوبة بالوثائق القياسية وختمها والتوقيع عليها.
٣١. للاستفسار عن المناقصة يرجى مراسلتنا على البريد الالكتروني (nrclocalcontract@nrc.oil.gov.iq) .

قاسم عبدالرحمن حسين
المدير العام
رئيس مجلس الادارة

مدير الهيئة الفنية والهندسية
٢٠٢٢/١٢/٢٨
مصعب أحمد ابراهيم

الزوراء

حديث الرباط

أزمة الوساطات

■ عبدالله البقالي

سال حبر وفير، وراج حديث كثير عن أسباب ودواعي الزيارة المفاجئة التي قام بها العاهل الأردني عبد الله الثاني إلى الجزائر قبل أيام قليلة من اليوم. ورجحت مصادر إعلامية كثيرة، بعض منها من خارج البلاد العربية، عرض العاهل الأردني لصيغة وساطة لحل الأزمة المستفحلة بين الجزائر والمغرب التي وصلت حد القطيعة الدبلوماسية وإغلاق الأجواء بقرارات أحادية، وتصعيد يكاد يكون غير مسبوق بين البلدين الجارين. وكشفت هذه المصادر عن بعض التفاصيل المتعلقة بهذه الوساطة الجديدة، حيث ذكرت أن التطبيع بين الجارين المتخاصمين يجب أن ينطلق من إعادة العمل بأنبوب الغاز المغاربي الذي كان يوصل الغاز الجزائري عبر الأراضي المغربية إلى التراب الأوروبي، وهو المشروع الاقتصادي الضخم الذي كان يعود بمنافع اقتصادية كبيرة على البلدين معا، ثم عودة العلاقات الديبلوماسية بين البلدين. وكشفت، في هذا الصدد، عن لقاء مرتقب بين مسؤولي البلدين قريبا في العاصمة السويسرية لبحث سبل التطبيع الكامل بين البلدين .

و لم تخف كثير من الأوساط السياسية و الشعبية ارتياحها المطلق لما راج في هذا الصدد .

وإذا كانت الرباط التزمت الصمت إزاء نشر هذه الأخبار، واكتفت بمراقبة، ومتابعة التطورات، فإن الرئيس الجزائري اختار تصرفا مغايرا بأن حرص على نفي وجود أية وساطة، وان العاهل الأردني جلالة الملك عبدالله الثاني لم يحدثه خلال لقائه الأخير به عن وساطة ما. وأكد في تصريحات صحافية أن الشعب الجزائري سيكون أولى بإخباره في حال وجود أية وساطة. وذهب أبعد من ذلك حينما أشار ضمن تصريحاته الصحافية إلى أن (الحالة تجاوزت مستوى الوساطة) .

نفي الرئيس الجزائري لوجود مبادرة وساطة يقودها العاهل الأردني، لم يكن كافيا لإقناع كثير من المراقبين ووسائل إعلام بعدم طرح هذه المبادرة، وتساءلوا في هذا الصدد عن سبب قيام الملك عبدالله الثاني بزيارة مفاجئة إلى الجزائر التي كان قد حل بها قبل أسابيع قليلة للمشاركة في أشغال القمة العربية التي استضافتها الجزائر آنذاك، وانه طرح فعلا مبادرة وساطة بين الرباط و الجزائر خلال الزيارة الثانية ، إلا أن جواب المسؤولين الجزائريين كان حاسما لرفض الحديث عنها ، بيد أن مصادر إعلامية سلمت بالنفي الجزائري ، لأن زيارة من هذا الحجم و بمضمون يرتكز على عرض مبادرة وساطة ، تفرض إعدادا مسبقا ، ولا يمكن للعاهل الأردني أن يجازف بها قبل توفر ضمانات نجاحها .

و يستحضر الرأي العام في المنطقة أن الحديث نفسه كان قد راج قبل حوالي سنة عن وجود وساطة سعودية لتقريب وجهات النظر بين البلدين الجارين المتخاصمين، قادها ولي العهد السعودي الأمير سلمان، والتي نقلها وزير خارجيته في زيارة مفاجئة كان قد قام بها إلى الجزائر، إلى أن توقف الحديث عنها بنفي مماثل تضمنته تصريحات وزير الخارجية الجزائري آنذاك .

المثير في شأن هذه المبادرات أن الحديث و التعليق عليها انتقل إلى مستوى اتهامات أطلقت لها العنان بعض الأوساط من داخل الجزائر كما من داخل المغرب، و التي ادعت أن طرفي الأزمة يختلقان مثل هذه الادعاءات لتبادل رسائل بينهما، ولتمرير إشارات معينة إلى الرأي العام في المنطقة .

موازاة مع كل ذلك تزداد الأزمة تعقيدا و استفحالا بين بلدين جمعت بينهما عوامل الدين و اللغة و الجغرافيا و التاريخ، وباعدت بينهما الحسابات السياسية التي تظل مستعصية على الفهم.

أكدت إلزام رئيس الجمهورية بالمصادقة على قانون تنظيم عمل المستشارين

المحكمة الاتحادية تحذر من استمرار الفساد وتشدد على استقلالية المفوضية

بغداد/ الزوراء:

أكد رئيس المحكمة الاتحادية العليا، القاضي جاسم محمد عبود، إلزام رئيس الجمهورية بالمصادقة على قانون تنظيم عمل المستشارين، وفيما حذر من استمرار الفساد في العراق، شدد على استقلالية مفوضية الانتخابات وإجراء التعديلات.

وقال القاضي عبود لوكالة الأنباء العراقية، تابعته "الزوراء": إن "المادة 93 من الدستور حددت اختصاصات المحكمة الاتحادية العليا والتي من ضمنها النظر في القضايا التي تتعلق بدستورية القوانين وتفسير نصوص الدستور، وايضا الطعن بصحة القرارات والانظمة والتعليمات والاجراءات التي تصدر من السلطة الاتحادية".

واضاف ان "المادة 129 من الدستور نصت على ان تنشر القوانين في الجريدة الرسمية وهذا مهم جدا، ويعمل بها من تاريخ نشرها ما لم ينص في القانون على خلاف ذلك، وبالتالي نشر القانون وجوبا لكي يعمل به من تاريخ نشره في الجريدة الرسمية"، منوها بأن "الدستور حدد اختصاصات رئاسة رئيس الجمهورية، وبالتالي عندما يُحدد اختصاصات لرئيس الجمهورية ولرئيس مجلس النواب او لرئيس الوزراء فإن هذه الاختصاصات لا يجوز أن تهمل ولا يجوز ايضا أن تستخدم لغير الغرض التي شرعت من أجله بموجب الدستور وإنما يجب أن تطبق وفق ما يحقق للعراق مصلحته شعباً وارضاً وسيادة".

وحول الفساد المالي والإداري في البلد، أشار القاضي عبود إلى أن "الفساد في العراق نوعان: كبير وآخر صغير"، مبيناً أن "الفساد الصغير هو الذي يرتكب من قبل صغار الموظفين، وهذا يؤدي الى فقدان ثقة المواطن العراقي بالوظيفة العامة، لذلك الآن أغلب المواطنين العراقيين فقدوا ثقتهم بالوظيفة العامة وأن كان في بعض الأحيان يوجد عدد كبير من الموظفين يتمتعون بالنزاهة العالية ولكن هذه الثقافة حاليا سائدة في المجتمع العراقي ترتكز إلى أسس أدت إلى انتشار هذه الثقافة".

وتابع: "على سبيل المثال المواطن العراقي عندما يذهب الى أي دائرة من دوائر الدولة يتعرض الى موضوع ابتزاز لكي يتم إنجاز معاملته، هذا الفساد ادى الى فقدان ثقة المواطن بالوظيفة العامة في حين كان النظام الإداري في العراق من أبرز الأنظمة الإدارية في الشرق الاوسط"، لافتاً إلى أن "الفساد الكبير هو الذي يرتكب من قبل كبار الموظفين أو من قبل بعض الجهات السياسية، هذا الفساد هو الذي يعيق بناء الدولة".

وبين أن "عدم ايجاد استراتيجية وطنية حقيقية، ونية لمحاربة الفساد سبب عدم وضع حد لهذا الفساد، وبالتالي عندما توجد هناك نية حقيقية سياسية لإنهاء الفساد سوف ينتهي، وعندما لا نجد هذه النية الحقيقية سوف لن ينتهي هذا الفساد".

وبشأن رأي حل مفوضية الانتخابات وايجاد بديلا عنها، قال رئيس المحكمة الاتحادية العليا إن "المفوضية العليا للانتخابات تخضع لرقابة مجلس النواب"، مبينا أن "المادة 102 من دستور جمهورية العراق نصت على أن تعد المفوضية العليا لحقوق الانسان، والمفوضية العليا مستقلة للانتخابات وهيئة النزاهة هيئات مستقلة تخضع لرقابة مجلس النواب وينظم عملها في قانون".

وتابع أن "خضوع المفوضية العليا المستقلة للانتخابات لرقابة مجلس النواب لا يعني التدخل في عملها، وهذا ما جاء في قرار المحكمة الاتحادية العليا رقم 156 وموحداتها 160 الاتحادية 22 في 26/9/2022 جاء في القرار ان خضوع المفوضية العليا المستقلة للانتخابات لرقابة مجلس النواب لا يعني التدخل في عملها، إذ ان منتسبي الهيئة وكل حسب اختصاصه مستقلون في اداء مهماتهم المنصوص عليها في القانون، ولا السلطان عليهم في عملهم غير القانون، إذ ان حق التصويت والانتخاب والترشيح وبموجب الدستور هو اساس بناء الديموقراطية ودولة القانون في العراق".

ومضى بالقول ان "من اهم السبل لتحقيق ذلك هو ايجاد هيئة مستقلة لغرض إدارة العملية الانتخابية وعدم التدخل بشأنها سواء من قبل سلطات الدولة او من قبل الجهات والكتل السياسية"، مؤكداً أن "مرجعية المفوضية العليا المستقلة للانتخابات الى الجهات السياسية يفقد استقلاليتها ودورها الرئيسي في ايجاد السبل الصحيحة لإجراء انتخابات حرة وعادلة تضمن مشاركة الجميع وتضمن اعطاء الحقوق كافة لأبناء الشعب العراقي من ضمنه حق التصويت والانتخابي والترشيح".

ولفت الى ان "ايجاد مفوضية مستقلة الانتخابات ضروري جدا باعتبار دستور جمهورية العراق من سنة 2005 وهذا ما جاء في قرار المحكمة الاتحادية العليا، نص المادة 5 منه على ان السيادة للقانون والشعب مصدر السلطات وشرعيتها يمارسها بالاقتراع السري وعبر مؤسساته الدستورية"، مؤكدا ان "عدم تحقق ذلك يمثل غياب كل مقومات النظام النيابي البرلماني الديمقراطي، وبالتالي يصبح اساس ذلك النظام مجرد مبادئ مسطرة في مواد الدستور، واصبح من المسّلم أن وجود انتخابات تنافسية وحرة هي الفارق الأكبر بين الأنظمة الديموقراطية وغير الديموقراطية، إذ ان قوام الديموقراطية يكون في مشاركة الشعب في الحياة العامة وفي ادارة البلد وفي احترام الحقوق والحريات العامة".

وتابع "وكذلك جاء في قرار المحكمة الاتحادية انه وجوب اعتبار سلطة الاقتراع سلطة رابعة ومستقلة يؤدي ذلك الى ايجاد انتخابات حرة ونزيهة والتي تعتبر هي الدافع الرئيسي للمشاركة في هذه الانتخابات".

الجزائر ما زالت تعيش في سنة 1963

الرئيس الجزائري: قطع العلاقات مع المغرب كان بديلا للحرب

الجزائر/متابعة الزوراء:

أكدت استعادة الرئيس الجزائري عبدالمجيد تبون لتاريخ الخلاف مع المغرب الذي قال إنه يعود إلى سنة 1963 الانطباع السائد منذ وصوله إلى السلطة، بأنه يقوم بتصفية حسابات قديمة مرت عليها عقود، وأن قرار قطع العلاقات الأخير كان بناءً على ذلك، ما يزيد من إضعاف التهم التي وجهتها السلطة الجزائرية إلى الرباط بشأن أعمال عدائية.. جاء ذلك في مقابلة للرئيس الجزائري مع صحيفة "لوفيغارو" الفرنسية.

وطبعت العدائية موقف قصر المرادية منذ تصدّر مؤسسة الجيش للمشهد السياسي في البلاد، حيث وصف قائد الأركان الجنرال سعيد شنقريحة -حالما تم تنصيبه على رأس المؤسسة عام -2020 المغرب بـ"العدو الكلاسيكي"، ليرسم بذلك معالم خط دبلوماسي غير مسبوق، يتبناه الآن الرئيس تبون، على اعتبار أنه الواجهة السياسية لأصحاب القرار الحقيقيين في البلاد والناطق باسمهم، الأمر الذي أفرز ما بات يصفه مراقبون بـ"متلازمة العداء للمغرب".

وزادت وتيرة التصعيد بعد الاعتراف الأميركي بالسيادة على الأقاليم الجنوبية واستئناف العلاقات المغربية – الإسرائيلية، وجاء الاعتراف الإسباني والألماني بواقعية مقترح المغرب بشأن الصحراء ليزيد من استفزاز الجزائر.

وقال نبيل الأندلوسي رئيس المركز المغاربي للأبحاث والدراسات الاستراتيجية إن مقابلة الرئيس الجزائري مع صحيفة "لوفيغارو" والتي أكد فيها أن قطع العلاقات مع المغرب كان نتيجة تراكمات منذ العام 1963 فيها تأكيد على تاريخية العداء الجزائري للنظام السياسي المغربي وللجيش المغربي، والتي تعود إلى أحداث حرب الرمال التي نشبت بين المغرب والجزائر، بحيث أصبح المغرب يشكل عقدة للنظام الجزائري منذ ذلك التاريخ وحتى يومنا هذا.

وشدد الأندلوسي على أن تبون هو امتداد للمؤسسة العسكرية الحاكمة في الجزائر، وعمريا ينتمي إلى الجيل الذي شارك في حرب الرمال التي عرفت هزيمة الجيش الجزائري، وهو ما يفسر الحضور القوي لهذا الحادث في عقلية حكام قصر المرادية وتشكل رغبة جامحة في الانتقام ورد الاعتبار.

وأضاف أن الرئيس الجزائري مطوق بمنظومة تحكم، وهذه المنظومة تكن عداء للمغرب، لذا وجب على الحكماء في الجانبين التقاط الإشارة بشأن مكمن الخلل لتصحيحه ومحاولة تجسير الهوة بين البلدين في أفق عودة العلاقات بين المغرب والجزائر، لأن هذا هو الأصل، وهذا هو مطلب كل من الشعبين المغربي والجزائري.

وحرب الرمال هي مواجهات عسكرية بين البلدين جرت العام 1963 بسبب خلافات جغرافية على الحدود، والتي يعتبرها الخطاب السياسي الجزائري "استغلالا مغربيا للظروف الصعبة التي خرجت منها الجزائر بسبب حرب الاستقلال، للانقضاض على أقاليم حدودية".

وقال الرئيس الجزائري إن قرار قطع العلاقات مع الجارة المغرب كان "بديلاً لنشوب حرب بين الدولتين". وأضاف تبون "لقد انفصلنا حتى لا ندخل في حرب، ولا يمكن لدولة أن تتوسط بيننا. خلال 60 عامًا من الاستقلال ظلت الحدود الجزائرية – المغربية مغلقة لمدة 40 عامًا".

وأفاد تبون بأن قطع العلاقات مع المملكة المغربية صيف العام 2021 كان "نتيجة تراكمات منذ العام 1963". وأضاف أن "النظام المغربي هو من سبب المشاكل وليس الشعب فهناك 80 ألف مغربي يعيشون في الجزائر بكرامة"، وعادة ما تنفي الرباط هذه الاتهامات.

واتهمت الجزائر المغرب بالوقوف خلف الحرائق التي شهدتها منطقة تيزي وزو الأمازيغية في صيف العام الماضي، وهي الحرائق التي اندلعت في أغلب الدول المتوسطية مثل تونس والمغرب ولبنان واليونان وغيرها. وتابع تبون "قطع العلاقات مع المغرب كان بديلاً للحرب معه، والوساطة غير ممكنة بيننا".

وذكر تبون أنه صفق "للمنتخب المغربي لتشريفه كرة القدم المغاربية والعربية في المونديال (قطر 2022)، لأن الشعب المغربي أيضاً صفق لنا لإحرازنا التاج الأفريقي" في مصر عام 2019.

تعطيل الدوام الرسمي في البصرة اليوم وغدا

بغداد/ الزوراء:

أعلن محافظ البصرة، أسعد العيداني، امس الأحد، تعطيل الدوام الرسمي في المحافظة ليومي الاثنين وغدا الثلاثاء.

وقال العيداني في بيان مقتضب تلقته «الزوراء»: إنه «تقرر تعطيل الدوام الرسمي ليومي الاثنين وغدا الثلاثاء ».

وأضاف أن «ذلك جاء لإكمال التحضيرات لبطولة خليجي ٢٥».

مع استمرار العملية العسكرية في شهرها الحادي عشر

انفجارات تهز كييف وقصف أوكراني على مستشفى بلوغانسك

كييف/ متابعة الزوراء:

تستمر العملية العسكرية الروسية في أوكرانيا، في شهرها الحادي عشر، حيث يواصل الجيش الروسي ضرب الأهداف الأوكرانية ومناطق تمركز قوات كييف ومخازن الأسلحة، فيما تحاول كييف مقاومة الدب الروسي بدعم مادي وعسكري من الغرب.

وفي آخر التطورات الميدانية، أعلنت سلطات مقاطعة لوغانسك الموالية لروسيا مقتل 6 أشخاص على الأقل جراء قصف أوكراني استهدف مستشفى بمدينة بيرفومايسك بالمقاطعة. ورجحت مصادر طبية ارتفاع حصيلة الضحايا، مشيرة إلى أن فرق الإنقاذ تواصل عمليات إزالة الأنقاض، من جانبه أفاد مراسل "العربية" و"الحدث" بإصابة 15 مدنيا في مدينة ماكيفكا إثر قصف أوكراني على مقاطعة دونيتسك، كما تحدث عن قصف أوكراني مماثل طال أحياء مختلفة من مدينة دونيتسك مركز المقاطعة. وأفاد مصدر لـ"العربية" و"الحدث" بأن الجيش الأوكراني نشر صواريخ هيمارس في ضواحي لوغانسك.

من جهتها، قالت هيئة الأركان الأوكرانية إن دفاعاتها الجوية أسقطت 13 مسيرة روسية، مؤكدة أن روسيا شنت 70 هجوما براجمات الصواريخ خلال 24 ساعة.

وقبلها، دوّت أصوات انفجارات في كييف وأماكن أخرى في أنحاء أوكرانيا، وانطلقت صفارات الإنذار في جميع أنحاء البلاد للتحذير من غارات جوية في أول ساعتين من بداية العام الجديد. ومع إطلاق صفارات الإنذار صاح بعض الأشخاص من شرفات منازلهم قائلين "المجد لأوكرانيا.. المجد للأبطال".

وقال رئيس بلدية كييف، فيتالي كليتشكو، إن شظايا صاروخ دمرته أنظمة الدفاع الجوي الأوكرانية ألحقت أضراراً بسيارة في وسط العاصمة، ولكن لم ترد بصفة مبدئية أنباء عن وقوع إصابات أو خسائر في الأرواح. وقالت الإدارة العسكرية لمدينة كييف إنه تم تدمير 23 هدفا "من الأهداف الجوية" التي أطلقتها روسيا.

وجاءت الهجمات بعد دقائق من الرسالة التي وجهها الرئيس الأوكراني، فولوديمير زيلينسكي، لشعبه بمناسبة العام الجديد، والتي عبّر فيها عن أمنياته بتحقيق النصر لبلاده في الحرب التي دخلت شهرها الحادي عشر دون أن تلوح في الأفق أي نهاية لها.

وأفاد شهود بأن دوي الانفجارات تواصل بعد ذلك، ولم ترد أنباء بعد عن وقوع أضرار. ووردت أنباء غير رسمية عن وقوع انفجارات في منطقة خيرسون الجنوبية ومنطقة جيتومير الشمالية.

وجاءت الهجمات في أعقاب إطلاق أكثر من 20 صاروخ كروز على أهداف في أنحاء أوكرانيا السبت، فيما وصفه المفوض البرلماني الأوكراني لحقوق الإنسان دميترو لوبينيتس بأنه "رعب ليلة رأس السنة".

وقال مسؤولون في كييف على تطبيق المراسلة "تليغرام" إنه تم تفعيل أنظمة الدفاع الجوي. وقال أوليكسي كوليبا، حاكم منطقة كييف، إن المنطقة تتعرض لهجوم بطائرات مسيرة. ولم يعرف على الفور إن كانت أي أهداف تعرضت للقصف.

وأعلن عمدة كييف مقتل شخص وإصابة آخرين جراء انفجارات دوت في العاصمة الأوكرانية كييف بعد غارات صاروخية روسية مكثفة.

وذكرت الرئاسة الأوكرانية أن فندقاً في كييف تضرر جراء الانفجارات، فيما أظهرت صور متداولة تصاعد أعمدة الدخان بالقرب من محطة كهرباء في العاصمة الأوكرانية.

بدوره، قال نائب بالبرلمان الأوكراني إن إمدادات الطاقة توقفت مؤقتاً في كييف بعد الضربات الصاروخية الروسية.

وبالتزامن مع ذلك، أشار عمدة ميكولايف، جنوب البلاد، إلى وقوع انفجارات، وحذر السكان من تواصل الضربات الصاروخية.

النزاهة تضبط رئيس مجلس إدارة إحدى الجمعيّات التعاونيّة في نينوى

بغداد/الزوراء:
كشفت هيئة النزاهة الاتحاديّة عن ضبط رئيس مجلس إدارة إحدى الجمعيّات التعاونيّة في مُحافظة نينوى، مُبيِّنةً أنَّ العمليّة نُفِّذَت على خلفيَّة تسلُّم مبالغ ماليَّة بصورةٍ غير قانونيَّة.
وقالت الهيئة في بيان اطلعت عليه «الزوراء» إن «دائرة التحقيقات في الهيئة، وفي معرض حديثها عن تفاصيل العمليَّة التي نُفِّذَت بموجب مذكرةٍ قضائيَّةٍ، أفادت بتلقِّي مُديريَّة تحقيق الهيئة في مُحافظة نينوى معلوماتٍ تفيدُ بإقدام رئيس مجلس إدارة الجمعيَّة التعاونيَّة لإسكان ذوي الرعايَّة الاجتماعيَّة والاحتياجات الخاصَّة في المحافظة على تغيير موقع قطعة أرضٍ مُخصَّصةٍ لأحد المشتكين مقابل مبالغ ماليَّة».
وأضاف البيان أن «مُديريَّة تحقيق الهيئة في المحافظة بادرت لتأليف فريق عملٍ للتقصِّي والتحرِّي عن تلك المعلومات، وبعد نصبِ كمينٍ للمُتَّهم، تمَّ ضبطه مُتلبِّساً بتسلُّم المبلغ المُتَّفق عليه مع المُشتكي؛ بغية تغيير موقع قطعة الأرض المُخصَّصة له في موقعٍ متميزٍ».
ونوَّهت الهيئة بـ«تنظيم محضر ضبطٍ أصوليٍّ، وعرضه رفقة المُتَّهم والمبرزات المضبوطة على قاضي محكمة تحقيق نينوى المُختصَّة بالنظر في قضايا النزاهة؛ الذي قرَّر توقيفهم وفق أحكام المادة (٣٤٠) من قانون العقوبات».

أعلنت عن إطلاق استمارة الضمان الصحي اليوم

الصحة تحسم الجدل بشأن عودة فرض القيود لمواجهة كورونا وميسان تنهي 2022 بأكثر من 35 ألف ولادة

بغداد/الزوراء:
أعلنت وزارة الصحة، امس الأحد، عن اجتماعات ستعقد الأسبوع الحالي لمناقشة عودة تفشي كورونا في الصين وتداعيات ذلك، وفيما استبعدت فرض قيود جديدة لمواجهة الجائحة في العراق، أكدت أن نصف حالات الإنفلونزا المسجلة هي إصابات بمتحور أوميكرون.
وقال مدير الصحة العامة رياض عبد الأمير الحلفي في تصريح صحفي: إن «الأطباء المختصين بالأوبئة في دائرة الصحة العامة، يراقبون الوضع في الصين»، لافتاً إلى أن «زيادة الحالات في الصين هي نتيجة سلالة أوميكرون ومتحوراته وسرعة انتقاله الشديدة».
وأضاف الحلفي أن «الإصابة بمتحور أوميكرون أخف من الإصابة بمتحور دلتا، لكنها أسرع انتقالاً»، مشيراً إلى أن «بعض الدول الغربية فرضت قيوداً على القادمين من الصين إلى بلدانها كفحص السالب لكورونا».
ولفت إلى أن «دول المنطقة في الشرق الأوسط لم تصدر إلى الآن أي تعليمات، ويجري حالياً مراقبة الوضع فيها، وسيتم هذا الأسبوع عقد اجتماعات وقد يتم فرض بعض القيود مثل إبراز كارت اللقاح، وقد لا يتم ذلك بالاعتماد على المعلومات التي ستتضمنها الاجتماعات وما سيتمخض عنها».
وأوضح أن «متحور أوميكرون أصبح متوطناً في العراق ولا قلق من دخول المتحور مرة أخرى كونه نفس المتحور لكن السلالة الجديدة أسرع انتقالاً من السلالات السابقة»، منوهاً إلى أن «نصف حالات الإنفلونزا تقريباً هي أوميكرون، والمتبقي ٢ إنفلونزا (A)، و٢ إنفلونزا (B)».
واستبعد الحلفي «إطلاق توجيهات حالياً تقيد حركة المواطنين والتجمعات، لاسيما أن العراق مقبل على استضافة خليجي ٢٥ في البصرة والتي ستشهد تجمعات كبيرة وتوجه العراقيين من مختلف المحافظات إليها»، مبيناً أن «الأقرب هو العودة إلى التوصيات الأولى بعد تفشي كورونا، والتي تتمثل في ارتداء الكمامة في أماكن الازدحام، ليس فقط للوقاية من كورونا بل كذلك لتجنب الإصابة بالإنفلونزا العادية، إضافة إلى التطعيم بلقاح كورونا».
وختم قائلاً: «إذا كان المواطن ملقحاً ويرتدي كمامة فإنه سيحقق نسبة ٩٠٪ وقاية من الإصابة بكورونا حتى لو تواجد في أماكن مزدحمة».
كما اعلنت وزارة الصحة، امس الأحد، اطلاق استمارة الضمان الصحي اليوم الاثنين.وذكر اعلام وزارة الصحة ربى فلاح حسن ان «قانون الضمان الصحي يهدف الى تحقيق مبدأ العدالة الاجتماعية والتكافل الاجتماعي وتقليل الاعباء المالية على المواطن وتأمين التغطية الصحية الشاملة له، كما يحسن جودة الخدمات الصحية والطبية المقدمة له من خلال تنظيم العمل في القطاع العام والخاص والمنافسة في الخدمات الطبية».
واضافت ان «الفئات المستهدفة في قانون الضمان الصحي هي:
١.موظفو الدولة كافة ويكون ذلك إلزاميا.
٢. المتقاعدون والنقابات والجمعيات والشركات وارباب العمل والمواطنين وعوائلهم بشكل منفرد ويكون ذلك اختياريا.
أما الفئات المعفية من بدلات الاشتراك:
١.المشمولين بنظام الرعاية الاجتماعية .
٢.المصابون بامراض السرطان والامراض النفسية والعقلية وامراض الدم الوراثية وعجز الكلى المعالج بالديلزة والعوق الجسدي والعوق الذهني ومن ضمنها داء التوحد.
٣.معاقو القوات الامنية والمسلحة باصنافها كافة.
٤.الذكور من غير الموظفين والمتقاعدين الذين تجاوزت اعمارهم الـ٦٠ سنة.
٥.الاناث من غير الموظفات والمتقاعدات اللواتي تجاوزت اعمارهن الـ ٥٥ سنة.
٦.الاطفال دون سن الخامسة.
بينما اعلنت دائرة صحة ميسان جنوبي العراق، امس الاحد، احصائية بأعداد الولادات خلال العام الماضي، فيما أكدت أنها افتتحت العام الحالي بولادة ثلاثية.وذكر مسؤول اعلام الدائرة محمد الكناني في تصريح صحفي ان « محافظة ميسان سجلت العام الماضي (٢٠٢٢) بشكل رسمي ٣٥ ألفا و٨١٠ حالات ولادة في عموم مشافي المحافظة». وبين أن «العام الجديد تم افتتاحه بولادة توأم ثلاثي لامرأة في العشرين من عمرها بمستشفى الولادة والطفل في المحافظة»، لافتا إلى أن «الأطفال ووالدتهم يتمتعون بصحة جيدة».

النقل تكشف عن تفاصيل مشروع محطة نينوى لنقل المسافرين

بغداد/الزوراء:
اعلنت وزارة النقل، امس الاحد، تحقيق مراحل انجاز متقدمة في محطة نينوى لنقل المسافرين، حيث تواصل الكوادر الهندسية والفنية في الشركة العامة لإدارة النقل الخاص جهودها لتحقيق نسبة انجاز بلغت ٩١٪.
وقالت الوزارة في بيان ورد «الزوراء» ان «المساحة الكلية للمشروع، تبلغ (٢٤٥٠٠ متر مربع)، ويتألف من جزأين شمالي وجنوبي»، مبينا أن «البناية الجنوبية تحتوي على اربعة طوابق، فيما تتكون البناية الشمالية من ثلاثة طوابق».
ولفت البيان الى ان «هناك مرافق صحية وفنية ودُورًا للاستراحة، وعددا كبيرا لساحات وقوف المركبات».
وبحسب البيان، يضم مشروع المحطة في جانبه الجنوبي (٥٢) مكتب حجز، ومجموعات صحية بعدد (٨)، الى جانب عدد من المطاعم والكافيتريات، ومجمع ادارة الموقع.
أما الجانب الشمالي، فهناك (٣٠) مكتبا للحجز، ومجموعات صحية بعدد (٦)، وكافيتريا، وغرف صيانة وسيطرة بعدد (٦)، كما تحتوي المحطة على مناطق خضراء، وأبنية لاستراحة السواق، ومبنى للكهرباء، وفقا للبيان.
ويقول وزير النقل، بحسب البيان: إن «أهلنا في المناطق التي شهدت أعمال إرهاب وتخريب، يستحقون خدمة أفضل واهتماما أكبر، لما قاسوه من معاناة واضطهاد وخسائر بشرية ومادية»، مؤكدا أن وزارة النقل «تضع في أولوية عملها انجاز المشاريع المتلكئة في تلك المناطق، والشروع في مشروعات خدمية تليق بصمودهم وتضحياتهم من أجل وطنهم».

التحالف الدولي: مقتل أكثر من 600 داعشي خلال عام 2022

بغداد/الزوراء:
أعلنت المتحدثة باسم التحالف الدولي ضد «داعش» راشيل جيفكوت ، أن أكثر من ٦٠٠ عنصر من التنظيم قتلوا، واعتقل ٣٧٤ آخرون خلال العمليات التي نفذت في عام ٢٠٢٢.
وقالت راشيل جيفكوت في تصريح صحفي: «لقد أظهر شركاؤنا في العراق وسوريا التزاماً كبيراً لهزيمة داعش، وزادوا من عملياتهم»، محذرة في الوقت نفسه من أن «داعش يستغل أي فرصة ليواصل تحركاته».
وكانت القيادة المركزية الأمريكية سنتكوم، قد نشرت أمس الاول ، التاسع والعشرين من كانون الاول ٢٠٢٢ ، احصائية حول مجموع العمليات التي نفذت في العراق وسوريا خلال هذا العام.
وبحسب سنتكوم، نفذت ٣١٣ عملية مشتركة ضد داعش في العراق وسوريا خلال عام ٢٠٢٢، على النحو التالي:
١٩١ عملية مشتركة في العراق أسفرت عن اعتقال ١٥٩ من عناصر داعش، ومقتل ٢٢٠ آخرين.
١٠٨ عمليات مشتركة مع قوات سوريا الديمقراطية و١٤ عملية نفذتها قوات التحالف بشكل منفرد في سوريا، أسفرت عن اعتقال ٢١٥ من عناصر داعش، ومقتل ٤٦٦ آخرين.

النفط تشكل لجانا للإشراف على تجهيز الوقود لمركبات ضيوف بطولة خليجي 25

بغداد/الزوراء:
أعلنت وزارة النفط، امس الأحد، تأهيل وتطوير محطات تعبئة الوقود في البصرة، فيما اشارت الى ان لجانا متخصصة ستشرف على توفير وتجهيز انواع الوقود لمركبات ضيوف بطولة خليجي ٢٥.
وقال مدير عام شركة توزيع المنتجات النفطية وعضو فريق الجهد الخدمي والهندسي حسين طالب في بيان تلقت «الزوراء» نسخة منه: ان «وزارة النفط انهت تأهيل وتطوير محطات تعبئة الوقود في محافظة البصرة، واستكمال تجهيزها بأنواع الوقود مساهمة منها في تقديم أفضل الخدمات لضيوف وجمهور خليجي ٢٠»، مبينا ان «الوزارة تولي اهتماماً استثنائياً للدعم الحكومي لمحافظة البصرة واللجنة المنظمة لبطولة خليجي ٢٥ التي تهدف الى توفير الخدمات المتكاملة لضيوف وجمهور البطولة».
واضاف انه «تم تشكيل لجان متخصصة بتوجيه من نائب رئيس الوزراء لشؤون الطاقة وزير النفط حيان عبد الغني وبمتابعة من قبل وكيل الوزارة لشؤون التوزيع والتصفية».
مشيرا الى ان «لجانا متخصصة واخرى تفتيشية من شركة توزيع المنتجات النفطية تشرف على عملية تأهيل وتوفير المنتجات النفطية والوقود والخدمات في جميع المحطات الحكومية والقطاع الخاص، من أجل تحقيق إنسيابية عالية في عملية تجهيز مركبات الزائرين والضيوف بالوقود بإنسيابية عالية، فضلا عن تجهيز المولدات الحكومية والاهلية، والمساهمة الطوعية في القطاع الخدمي والهندسي، بتأهيل الطرق والساحات العامة والحدائق وتجميل المحافظة».

إحصائية رسمية بعدد حوادث الحريق في العراق خلال 2022

بغداد/الزوراء:
أحصت مديرية الدفاع المدني، امس الأحد، عدد حوادث الحريق في العراق خلال ٢٠٢٢، فيما اشارت إلى أن مجموعها بلغ (٣٢٤٧٧) حادثاً.
وذكر بيان للمديرية تلقته «الزوراء» انها «سجلت ٣٢ الفا و٤٧٧ حادث حريق خلال عام ٢٠٢٢ في عموم المحافظات عدا اقليم كردستان»، مبينا ان «الاحصائية شملت حوادث حريق التي اندلعت داخل مباني حكومية وتجارية ومصانع ومعامل ومخازن ودور سكنية وأراض زراعية وحقول وعجلات وغيرها».
واوضح ان «بغداد تصدرت المحافظات بعدد الحوادث، فيما سجلت محافظة كركوك اقل احصائية حيث بلغت ٩٠٦ حوادث حريق مسجل مسفرة عن خسائر بشرية ومادية كبيرة».
واضاف ان «اسباب حوادث الحريق توزعت ما بين التماس كهربائي، إذ ان ١٣ ألفا و٢٩٧ حادثاً حدث نتيجة تذبذب التيار الكهربائي الوطني والشبكات العنكبوتية للأسلاك الكهربائية المتدلية للمولدات الأهلية لتشكل ٤٧ بالمئة من مسببات اندلاع حوادث الحريق في العراق».
واشار الى ان «عبث الأطفال تسبب بـ ٥٥٨٩ حادثاً، فيما تسبب الاهمال باندلاع ٢١٢٦ حادثاً، واعقاب السكائر تسببت باندلاع ١٣٦٢ حادثاً، وحريق العمد بفعل فاعل تسبب باندلاع ١٢٨٠ حادثاً، وتسببت الحريق بسبب شرارة خارجية باندلاع ٨٧٨ حادثاً، في حين ان حوادث حريق التسريب الغازي بلغت ٧٧٤ حادثاً، وحوادث تسريب الوقود بلغت ٢٢٢ حادثاً».
وتابع ان «حوادث حريق بسبب نزاع عشائري بلغت ١٢٠ حادثاً، فيما بلغت حوادث حريق اصطدام وسائل النقل ١١٦ حادثاً، و حوادث الحريق بسبب احتراق ذاتي بلغت ٣٥ حادثاً، علاوة على حوادث الحريق بسبب انفجار بلغت ١٨ حادثاً»، منوها الى ان «أسباب متفرقة أخرى سجلتها مديرية الدفاع المدني من خلال تقارير الأدلة الجنائية المحددة والمعنية وفق القانون للتحقيق بأسباب الحوادث».
ولفت الى ان «المديرية تسعى جاهدة لنشر الوعي الوقائي التوعوي وإشاعة ثقافة الحماية الذاتية بين المواطنين لتقليل عدد الحوادث المسجلة، وتفادي الخسائر والإصابات البشرية، فضلا عن تقليل الخسائر المادية التي ترهق الاقتصاد الوطني وتستنزف طاقات موارد المديرية من مواد الإطفاء إضافة إلى الانذار الداخلي لعجلاتها الاختصاصية المهمة».

تسجيل أكثر من 400 إصابة في 5 محافظات خلال الاحتفالات

بغداد/الزوراء:
دائما ما كانت الظواهر السلبية والطرق غير الحضارية ما تعكر أجواء الاحتفالات خلال المناسبات التي تمر على الشعب العراقي فقد أخذت احتفالات رأس السنة وأعياد الميلاد نصيبها من الإصابات والحالات الحرجة في أغلب محافظات العراق.
فقد تم تسجيل ٤١٥ إصابة في ٥ محافظات (بغداد، ميسان، ديالى، أربيل، السليمانية) خلال احتفالات رأس السنة وأعياد الميلاد ليلة السبت على الاحد.
العاصمة بغداد سجلت ١٥٠ إصابة نتيجة الاطلاقات العشوائية والألعاب النارية خلال احتفالات رأس السنة الميلادية.
وقالت وزارة الصحة إن «عدد الإصابات الأولية في بغداد نتيجة الألعاب النارية والرمي العشوائي، بلغت ١٥٠ إصابة، منها ما لا يقل عن ٢٠ إصابة بالعيون»، مؤكدة «عدم وجود وفيات لغاية الآن».
بدورها، اعلنت صحة محافظة أربيل إصابة ٣٠ شخصا بسبب الألعاب النارية في ليلة رأس السنة.
وقالت المديرية في بيان انه «تم تجهيز خلال احتفالات رأس السنة ١٠ فرق طبية في حدود مدينة أربيل لتقديم المساعدة في حال حدوث اية حوادث»، مبينة انه «تم تسجيل إصابة ٣٠ شخصا بجروح مختلفة».
الى ذلك، سجلت محافظة ميسان إصابة ١٢ شخصا إثر طلق ناري عشوائي ومفرقعات نارية.
وقال المصدر إن «أربعة أشخاص تعرضوا لإصابات متنوعة نتيجة طلق ناري عشوائي في ميسان»، مضيفا ان «ثمانية أشخاص اخرين تعرضوا أيضا لإصابات مختلفة نتيجة مفرقعات نارية».أما محافظة السليمانية فكانت لها «حصة الأسد» حيث سجلت إصابات عديدة في حوادث مختلفة خلال الليلة الماضية.
قسم الطوارئ في مدينة السليمانية أعلن، امس الأحد، تسجيل ١٨٥ إصابة في ليلة رأس السنة بحوادث مختلفة خلال الليلة الماضية.وقال مدير قسم طوارئ السليمانية سامان نادر: إن « ١٢٠ من تلك الحالات كانت بحاجة إلى الإسعافات الأولية وتم علاجهم في مكان الحادث، و٦٥ حالة تم نقلها للمستشفيات لتلقي العلاج»، مبينا ان «معظم الحوادث كانت ناتجة عن السقوط والحروق وحوادث المرور والألعاب النارية».
فيما سجلت دائرة صحة ديالى ٣٠ حالة مصابة في ردهات مستشفى بعقوبة في احتفالات رأس السنة، بالإضافة الى اصابة ٨ نساء نتيجة شجارات عائلية خلال احتفالات رأس السنة.

تعيين أكثر من 17 ألفاً من المحاضرين والمتعاقدين في كركوك

كركوك/الزوراء:
أفادت مديرية تربية محافظة كركوك بتعيين أكثر من ١٧ ألفاً من المحاضرين والمتعاقدين، على أقضية ونواحي ومركز المحافظة.وقال مدير تربية كركوك عبد علي حسين في تصريح صحفي انه «تم تعيين اكثر من ١٧٣٧٠ محاضراً ومتعاقداً وفق قرار مجلس الوزراء الاخير».من جانب آخر، ذكر عبد علي حسين ان «هنالك احتياجات في مدارس محافظة كركوك، من قبيل المستلزمات المدرسية وتخصيصات تنمية الاقاليم والبنك الدولي والقروض من الدول والمنظمات، فضلاً عن الحاجة الى سبورات ورحلات مدرسية»، منوهاً الى ان «مدارس كركوك بحاجة الآن الى نحو ٨٠٠٠ رحلة مدرسية».بشار الى ان وزارة المالية أنهت إجراءات تثبيت المحاضرين والإداريين في مديريات التربية بجميع المحافظات والعقود في الوزارات والجهات غير المرتبطة بوزارة بمجموع بلغ أكثر ٣٧٦ ألف شخص.وقالت وزارة المالية في بيان، يوم الجمعة (٣٠ كانون الأول ٢٠٢٢)، إنها أنجزت «إجراءات تثبيت محاضري وإداريي وزارة التربية لكل المحافظات والعقود في الوزارات والجهات غير المرتبطة». موضحة أن دائرة الموازنة في الوزارة أنجزت «كافة اجراءات تثبيت المحاضرين والاداريين ولجميع مديريات التربية في المحافظات، واحتساب الكلف المالية المطلوبة لهم بعدد إجمالي بلغ (٢٨٩,٣٤٦) ألف محاضر وإداري مجاني». وأضافت أن الدائرة أتمت «اجراءات تثبيت العقود في الوزارات والجهات غير المرتبطة بوزارة بعدد اجمالي (٨٦,٣٨٩) ألفاً، لدوائر التمويل الذاتي والمركزي، الوجبة الاولى المصادق عليها من قبل مجلس الوزراء والدوائر التابعة لكل وزارة ومحافظ».

جمهورية العراق
مجلس القضاء الأعلى
رئاسة محكمة استئناف ذي قار الاتحادية
محكمة جنح الناصرية

العدد: ١٠ / ج / ٢٠٢٢
التاريخ: ٢٩ / ١٢ / ٢٠٢٢

الى/ المجرم الهارب/ حيدر حسن نعيم مطر
م/ تبليغ بواسطة النشر بصحيفتين محليتين
لمجهولية محل اقامتك وصدور حكم غيابي بحقك بالعدد ١٠/ج/٢٠٢٢ في ٢٠٢٢/٣/٣ وفق احكام المادة (٤٥٦/١/أ) من قانون العقوبات بالحبس البسيط لمدة (سنة واحدة) عن شكوى المشتكي (عباس مشتاق طالب) تقرر تبليغك بالحكم اعلاه بواسطة النشر بصحيفتين محليتين يوميتين ولك حق الاعتراض على الحكم خلال مدة ثلاثة اشهر من تاريخ النشر ويعكسه يصبح الحكم الغيابي بمنزلة الحكم الوجاهي استنادا لأحكام المادة(٢٤٣)من قانون اصول المحاكمات الجزائية.

القاضي
علي حسين غافل

مظهر محمد يوضح سبب الاقتراض في الموازنة

بغداد/ الزوراء:
اوضح مستشار رئيس الوزراء، مظهر محمد صالح، امس الأحد، ان زيادة العجز المالي في الموازنة عندما تكون الايرادات غير النفطية من ضرائب ورسوم وايرادات نقدية اقل قيمة مما هو مقدر لها فيتم اللجوء الى الاقتراض الداخلي والخارجي.
وقال صالح في تصريح صحفي: "فيما يخص زيادة العجز المالي في الموازنة يزداد العجز عندما تكون الايرادات غير النفطية من ضرائب ورسوم وايرادات نقدية اقل قيمة مما هو مقدر لها، عند ذلك ولسد فجوة العجز اما يتم اللجوء الى الاقتراض (الداخلي والخارجي) لسد العجز الفعلي واستدامة الانفاق او حذف الكثير من النفقات من نشاطات".
واضاف: "يمكن تأجيل سد العجز وغالبا ما تكون الضحية مشاريع الدولة الاستثمارية للأسف الشديد وهي على حساب التنمية الاقتصادية".
وكانت وزيرة المالية، طيف سامي، أعلنت في تصريح صحفي الجمعة الماضي، عن عدم ارسال موازنة 2023 إلى مجلس الوزراء – حتى الآن- وإن العمل جارٍ على إنجازها"، مبينة ان "الموازنة العامة ستركز على القطاع الصحي ودعم الطبقات الهشة ورفع سقف رأس مال القروض للمشاريع الصغيرة".
وأوضحت سامي ان "سعر البرميل الذي تم وضعه حتى الآن في الموازنة يبلغ 65 دولاراً وقد يصل إلى 70 دولاراً" لافتة الى ان "مشروع قانون الموازنة العامة قد يتضمن دراسة لفرض بعض الضرائب على قطاع المشتقات النفطية".

نجاح تجربة زراعة الجوز في المناطق الغربية

بغداد/ الزوراء:
اعلن مدير دائرة جبة بناحية البغدادي بمحافظة الانبار، قطري العبيدي، امس الاحد، عن نجاح زراعة نبات الجوز في اول تجربة من نوعها في مناطق غربي الانبار .وقال العبيدي في تصريح صحفي: إن "مزارعي ناحية البغدادي بقضاء هيت غربي الانبار نجحوا في زراعة نبات الجوز الذي يعد من اهم المكسرات الغنية بالبروتينات بعد تجارب اجراها مختصون في الزراعة اثمرت على ان الاجواء في مناطق غربي الانبار ملائمة لزراعة هذا النبات ما شجع العديد من مزارعي الناحية الى استصلاح مناطق زراعية اخرى مخصصة لزراعة نبات الجوز ".واضاف ان" اجواء المناطق الغربية اثبتت انها ملائمة لزرعة نبات الجوز كونها ذات تربة خصبة وعميقة وجيدة التصاريف، فضلا على ان تربتها قابلة لاختراق لان نبات الجوز ذو جذور عميقة قابلة لاختراق ". مبينا ان" مزارعي الناحية ينتظرون نتائج زراعة النبات والطرق التي استخدمت في زراعته تمهيدا لتعميم هذه التجربة الى مناطق أخرى".وأوضح العبيدي أن "نجاح هذه التجربة التي تعد الاولى في الانبار بعد نجاح زراعته في المحافظات الشمالية، داعيا الجهات المعنية الى دعم مزارعي المناطق الغربية في زراعة اصناف جديدة وتشجيعهم للنهوض بالواقع الزراعي الذي شهد انتكاسة كبيرة خلال الفترة الماضية ".

أكثر من 48 مليار دولار مبيعات مزاد العملة في 2022

بغداد/ الزوراء:
بلغت مبيعات البنك المركزي العراقي في مزاد العملة الصعبة للدولار الأمريكي خلال عام 2022 أكثر من 48 مليارا دولار.
وذكر مصدر أن البنك المركزي باع خلال 12 شهرا من العام الماضي 2022 في الايام التي فتح فيها مزاده لبيع وشراء الدولار الامريكي 48 مليارا و509 مليونا و271 الفا دولارا، وبمعدل بلغ 4 مليارات و42 مليونا و439 الف دولار شهريا.وأضاف: ان اكثر المبيعات كانت في شهر حزيران حيث بلغت 5 مليارات و300 مليون و417 ألفاً، فيما كانت اقل المبيعات في شهر كانون الاول حيث بلغت مليارين و409 ملايين و116 ألف دولار.
واشار الى ان هذه المبيعات توزعت ما بين حوالات للخارج لتمويل التجارة الخارجية، وما بين البيع النقدي للمصارف فيما بلغ سعر بيع الدولار المحول لحسابات المصارف في الخارج، اضافة الى البيع النقدي 1460 دينار عراقي لكل دولار.

تصدير الشحنة الرابعة من تمور ديالى إلى 8 أسواق مختلفة

بغداد/ الزوراء:
أعلن الاتحاد المحلي للجمعيات الفلاحية في محافظة ديالى، امس الاحد، عن تصدير الشحنة الرابعة من التمور الى اسواق 8 دول عربية واجنبية.
وقال رئيس الاتحاد، رعد التميمي، في تصريح صحفي: إن "الشحنة الرابعة من تمور ديالى جرى تصديرها عبر الموانئ الجنوبية الى اسواق 8 دول عربية واجنبية ابرزها الهند". وأضاف ان" تصدير التمور مستمر، وهناك سلسلة شحنات يجري تجهيزها حاليا في ظل تنامي الطلب على التمور"، لافتا الى ان "التصدير فتح افاق جيدة في تعزيز رصد المزارعين في تغطية التكاليف الموسمية للإنتاج لكنه يحتاج الى تسويق افضل من اجل ان ترتفع اسعاره، وان ينظر الى ملف التمور النادرة باهتمام اكبر لأنها تشكل نافذة مهمة للتسويق حاليا". وكانت محافظة ديالى بدأت بتصدير الفائض من انتاج التمور قبل عامين بعدما سمحت وزارة الزراعة بذلك وفق آليات محددة.

نحو 300 ألف برميل يوميا معدل صادرات العراق لأمريكا خلال أسبوع

أربع دول بينها العراق استحوذت على 78 % من الصادرات النفطية العربية

بغداد/ الزوراء:
اظهر تقرير لصندوق النقد الدولي أن العراق وثلاث دول خليجية استحوذت على 78% من إجمالي الصادرات النفطية للدول العربية خلال 2021، مشيرا الى أن العراق يحتل المرتبة الثانية عربيا في الاحتياطيات المؤكدة من النفط الخام.
ونوه التقرير إلى أن 92.7 في المئة من الاحتياطيات المؤكدة من النفط الخام عربياً تتركز في 5 دول هي السعودية التي استأثرت بـ36.4 في المئة، تلتها العراق بـ20.6 في المئة، والإمارات بـ14.9 في المئة، والكويت بـ14.1 في المئة، وليبيا بـ6.7 في المئة. لافتاً إلى أن احتياطيات الدول العربية شكلت 55.2 في المئة من الاحتياطيات النفطية العالمية، وأن الإمارات والسعودية والعراق والكويت استحوذت على أكثر من 78 في المئة من إجمالي الصادرات النفطية للدول العربية خلال 2021.
وبيّن التقرير: أن معدل القيد الإجمالي في مرحلة التعليم العالي عربياً، حسب آخر بيانات متوافرة، حتى 2020، بلغ نحو 41.1 في المئة، ما يزيد عن مثيليه في بقية الدول النامية ودول العالم ككل، إلا أنه يقل عن مؤشري الدول ذات الدخل المتوسط المرتفع والدول ذات الدخل المرتفع.
وذكر أن معدلات القيد الإجمالي في مرحلة التعليم العالي تتفاوت بشكل ملحوظ عربياً، مشيراً إلى أن السعودية تصدرت القائمة بـ70.6 في المئة، تلتها البحرين بـ61.8 في المئة، ثم الكويت بـ61.1 في المئة.
من جهتها، أعلنت إدارة معلومات الطاقة الأمريكية، امس الأحد، أن صادرات العراق النفطية لأمريكا بلغت نحو 300 ألف برميل يوميا كمعدل خلال الأسبوع الماضي.
وقالت الإدارة في تقرير اطلعت عليه "الزوراء": إن "متوسط الاستيرادات الامريكية من النفط الخام خلال الاسبوع الماضي من ثماني دول بلغت 5.580 ملايين برميل يوميا مرتفعا بمقدار 659 الف برميل باليوم عن الأسبوع الذي سبقه والذي بلغ 4.921 ملايين برميل يوميا".
وأضافت أن "صادرات العراق النفطية لأمريكا بلغت معدل 289 ألف برميل يوميا الأسبوع الماضي، مرتفعا عن الأسبوع الذي سبقه والذي بلغت الصادرات النفطية لأمريكا بمعدل 227 الف برميل يوميا.
وأشارت إلى أن "أكثر الإيرادات النفطية لأمريكا خلال الأسبوع الماضي جاءت من كندا وبمعدل بلغ 3.504 ملايين برميل يومياً، وجاءت المكسيك بمعدل 581 الف برميل يومياً، وبلغت الايرادات النفطية من السعودية بمعدل 473 الف برميل يومياً، ومن ثم كولومبيا بمعدل 353 الف برميل يومياً".
ووفقاً للإدارة، فإن "كمية الاستيرادات الأمريكية من النفط الخام من الاكوادور بلغ معدل 274 الف برميل يوميا، ومن نيجيريا بمعدل 66 الف برميل يوميا، ومن البرازيل معدل 40 الف برميل يوميا، فيما لم تستورد اي كمية من ليبيا او روسيا".

البنك المركزي: ستتم مضاعفة منافذ المصارف لبيع العملة الأجنبية

بغداد/ الزوراء:
أكد محافظ البنك المركزي العراقي، مصطفى غالب مخيف، أن ارتفاع سعر الصرف حالة مؤقتة، فيما اشار الى انه ستتم مضاعفة منافذ بيع العملة.
وقال البنك في بيان تلقت "الزوراء" نسخة منه: إن "محافظ البنك المركزي العراقي، مصطفى غالب مخيف، أجرى زيارة ميدانية لعدد من المصارف التي باشرت ببيع العملة الأجنبية".
واضاف البيان أن" المحافظ حث، خلال لقائه، إدارات المصارف على تسهيل إجراءات بيع العملة الأجنبية إلى المواطنين الراغبين في الحصول عليها لأغراض السفر والعلاج وغيرها، مشيراً إلى أن" البنك المركزي العراقي اتخذ عددا من القرارات التي تسهم في تحقيق الاستقرار في سوق العملة الأجنبية".وأكد مخيف وفقا للبيان أنه" ستتم مضاعفة منافذ المصارف لبيع العملة الأجنبية لتلبية احتياجات المسافرين، مع إمكانية زيادة مبلغ الحصة الأسبوعية المخصصة للمصارف".ووصف مخيف أن "ارتفاع سعر الصرف حالة مؤقتة جاءت بعد تأثيرات داخلية وخارجية لتطبيق المعايير الدولية، إذ نجح البنك في التصدي لها والتقليل من آثارها في الاقتصاد العراقي، مشدداً على عدم إثارة مخاوف الرأي العام بشأن ارتفاع اسعار صرف الدولار، وضرورة اتخاذ إجراءات رادعة بحق المضاربين، مؤكداً أن وضع العراق أفضل بكثير من دول أخرى ولا مجال لمقارنته بها".
وتابع البيان ان" مخيف التقى خلال الجولة عددا من المواطنين الذين يرغبون في شراء العملة الأجنبية".
يذكر أن البنك المركزي العراقي اتخذ سلسلة من القرارات لإعادة سوق العملة الأجنبية إلى وضعه الطبيعي.

لجنة الاستثمار: الحكومة قادرة على إنهاء ارتفاع سعر الصرف

بغداد/ الزوراء:
أكد عضو لجنة الاقتصاد والاستثمار النيابية، النائب محمد الزيادي، ان هناك امكانية لدى الحكومة لفرض تسعيرة محددة لسعر صرف الدولار وإلزام الجميع بالعمل بموجبها لضمان انهاء الارتفاع الكبير الذي تشهده الاسواق.
وقال الزيادي في تصريح صحفي: ان "العراق مازال غير مرتبط بالأسواق العالمية، ولا يعتبر جزءا من هذه الاسواق حتى يتمكن من التأثير وفرض سياسته الاقتصادية والسيطرة على اسعار صرف الدولار".
واضاف ان "تذبذب سعر صرف الدولار وارتفاعه الحاصل في السوق المحلي حدث نتيجة فرض تسعيرة محددة من قبل بعض اصحاب منافذ الصيرفة، حيث يفرضون على بعض الزبائن اسعارهم ليتم تعميم التسعيرة على جميع المنافذ".
وبين ان "حل مشكلة الارتفاع الحاصل يكمن في زيادة المنافذ الرسمية لبيع العملة وبالسعر المحدد من البنك المركزي بحيث تلتزم المصارف ببيعها للمواطنين كي يتم تخفيض السعر والعودة به الى القيمة المحددة".

خبير: لا خوف أو قلق على ثبات العملة المحلية

بغداد / نينا:
اكد الخبير الاقتصادي، عبد الحسن الشمري، انه لا قلق على ثبات العملة المحلية بوجود الاحتياطي الكبير من الدولار والذهب.
وقال للوكالة الوطنية العراقية للانباء "نينا": ان ما حصل خلال الفترة الماضية من ارتفاع للدولار مقابل العملة المحلية سببه قلة المعروض منه وازدياد الطلب عليه .
واضاف الشمري: ان عوامل خارجية تقف وراء هذا الارتفاع منها تسديد العراق لمستحقات خاصة بإيران بالعملة الوطنية وهي بحدود 5-3 تريليون دينار .
وأوضح: ان هذه المبالغ تم ضخها في السوق العراقية بشكل او بآخر لشراء الدولار في ظل حاجة ايران للعملة الاجنبية اكثر من الدينار العراقي لتنشيط وضعها الاقتصادي المتعب .
وشدد الشمري على: انه مع هذه العوامل، اضافة الى اخرى، فلا خوف او قلق على الدينار العراقي في ظل وجود احتياطي كبير من الدولار والذهب يضاف الى ذلك التدفق المستمر للعملة الاجنبية من تصدير النفط بشكل خاص.

الذهب يحافظ على أسعاره في محال الصاغة

بغداد/ الزوراء:
استقرت أسعار الذهب "الاجنبي والعراقي في الأسواق المحلية بالعاصمة بغداد، وفي اسواق اربيل عاصمة اقليم كردستان، امس الاحد.
وقال مصدر: إن أسعار الذهب في أسواق الجملة بشارع النهر في العاصمة بغداد سجلت، صباح امس، سعر بيع للمثقال الواحد عيار 21 من الذهب الخليجي والتركي والأوربي 388 الف دينار، وسعر الشراء 384 الف دينار، وهي الأسعار نفسها ليوم السبت.
وأشار إلى أن سعر بيع المثقال الواحد عيار 21 من الذهب العراقي سجل استقرارا ايضا عند 358 الف دينار، وبلغ سعر الشراء 354 ألفا.
وفيما يخص أسعار الذهب في محال الصاغة، فإن سعر بيع مثقال الذهب الخليجي عيار 21 يتراوح بين 390 الف دينار و 400 ألف، فيما تراوح سعر البيع مثقال الذهب العراقي بين 360 الفاً و 365 الف دينار.
أما اسعار الذهب في اربيل فقد شهدت استقرارا ايضا، حيث بلغ سعر بيع مثقال ذهب عيار 24 بيع 445 الف دينار، وسجل عيار 22 بيع 410 آلاف دينار، وسجل عيار 21 بيع 395 الف دينار، فيما سجل عيار 18 بيع 335 الف دينار.. ويساوي المثقال الواحد من الذهب (خمسة غرامات).

أكدوا أن واشنطن تتحرك باتجاه الهيمنة على الاقتصاد العراقي

مختصون: أمريكا اتخذت الدولار كورقة ضاغطة لإبعاد بغداد عن بكين

بغداد/ الزوراء:
عدّ مختص بالشأن الاقتصادي الاختلال في سعر صرف الدولار الى قرارات امريكية تحاول التحكم في الاقتصاد العراقي. وفيما رأى محلل سياسي ان امريكا اتخذت من الدولار كورقة ضاغطة ضد الحكومة لإبعادها عن الصين ومشاريعها والدفع ببغداد باتجاه حلفاء واشنطن في المنطقة، لفت الى ان امريكا تسعى لجعل حكومة السوداني كسابقتها من اجل خدمة مصالحها.
وقال المختص بالشأن الاقتصادي، محمد عطية الساعدي، في تصريح صحفي: ان "الحديث عن اجراءات موقتة في المنصة الجديدة لمزاد بيع العملة جزء من الحقيقة ورواية تحمل في طياتها خفايا تتعلق بقيود فرضتها الخزانة الامريكية والبنك الفيدرالي على الاموال العراقية التي تذهب الى البنك المركزي".
واضاف ان "فرض الحظر على تعامل العديد من المصارف الاهلية في العراق ومراجعة جميع حوالات بيع الدولار هو بمثابة هيمنة اقتصادية بعنوان الرقابة".
وأوضح الساعدي ان "الاجراءات الاخيرة التي فرضت على مزاد بيع العملة ستتيح لواشنطن التحكم فعليا في بيع العملة وهو الامر الذي يشكل تغييرا غير مفهوم في ادارة الاموال العراقية وبحاجة الى شفافية وتوضيح حكومي".
من جهة متصلة، رأى المحلل السياسي، حسين الكناني، ان امريكا اتخذت من الدولار كورقة ضاغطة ضد الحكومة لإبعادها عن الصين ومشاريعها والدفع بغداد باتجاه حلفاء واشنطن في المنطقة، لافتا الى ان امريكا تسعى لجعل حكومة السوداني كسابقتها من اجل خدمة مصالحها.
وقال الكناني في تصريح صحفي: ان "الادارة الامريكية لاتريد للعراق ان يتعاقد مع الصين وينفذ اتفاقيته مع بكين ويتعدى ذلك باتجاه بقاء القوات الامريكية داخل العراق ومحاولة اجبار بغداد على ابرام اتفاقيات مع حلفاء واشنطن".
واضاف ان "امريكا استخدمت ورقة الدولار كعامل ضغط على حكومة السوداني من اجل ضمان عدم نجاح هذه الحكومة، فضلا عن محاولتها عدم استمرارها بالبقاء في السلطة".
وأوضح الكناني، ان "هناك مسعى امريكيا لجعل حكومة السوداني كسابقتها برئاسة الكاظمي، خصوصا انها جاءت من كتل غير حليفة لواشنطن، ما يجعل امريكا تدفع باتجاه افشال الحكومة ومشاريعها من اجل عرقلة مشاريعها في مختلف المجالات".

الزوراء
الرياضي
العدد: 7869 الاثنين 2 كانون الثاني 2023
www.alzawraapaper.com
No: 7869 Mon 2 jan 2023

أصفر وأحمر

اتحاد الطائرة يصدر حزمة قرارات

بغداد / متابعة الزوراء :
أصدر الإتحاد العراقي لكرة الطائرة حزمة من القرارات المهمة، من بينها إنزال فريقي (القاسم، ومدينة الشهداء) إلى درجة أدنى، وتحديد مواعيد انطلاق المنافسات المحلية، إضافة إلى تسمية خالد صالح مدربا للمنتخب الشبابي.جاء ذلك، خلال اجتماع عقد في مقر الاتحاد بالعاصمة بغداد، بحضور رئيس الاتحاد جميل العبادي، والنائبين آزاد حسن قادر، وحبيب علي وجميع الأعضاء.
وقال العبادي : إن «الاتحاد قرر إنزال فريقي القاسم ومدينة الشهداء إلى درجة أدنى وغرامة مالية مقدارها (مليون دينار) استنادا للمادة ٢١ للائحة الفنية والتعليمات للموسم ٢٠٢٢-٢٠٢٣».وأضاف: «سيكون العاشر من شهر كانون الثاني موعداً لانطلاق التجمع الأول للفرق غير المتأهلة في أربيل وهي (سنجار والصمود وهيت وحديثة والصناعة)».ولفت العبادي إلى أن «السادس من شهر شباط المقبل سيكون موعداً لانطلاق منافسات دوري الناشئين والشباب المصاحب للفرق الثمانية المتأهلة حسب لائحة الدوري الممتاز للموسم ٢٠٢٢-٢٠٢٣».وسمى رئيس الاتحاد، خلال الاجتماع، «المدرب خالد صالح لتدريب منتخب الشباب»، وقرر «التعاقد مع المدربة الإيرانية (ميترا شعبانيان) لتدريب المنتخب الأول للسيدات ومنتخب الشابات».

المنتخب اليمني يتدرب في البصرة

أمجد عطوان وأيمن حسين يدعمان تشكيلة منتخبنا في خليجي 25

البصرة / متابعة الزوراء:
أعلن الاتحاد العراقي لكرة القدم ضم ثنائي جديد لقائمة أسود الرافدين المشاركة في بطولة كأس الخليج "خليجي 25".
وتنطلق خليجي 25 في البصرة يوم 6 يناير/ كانون الثاني المقبل، وتختتم يوم 19 من الشهر نفسه.
ويتعلق الأمر بثنائي ناديي المرخية والشمال القطريين، أيمن حسين وأمجد عطوان، على الترتيب.
وقال الاتحاد العراقي في بيان رسمي: "تقرر إضافة اللاعبين أيمن حسين وأمجد عطوان، إلى قائمة المنتخب العراقي المشارك في خليجي 25".
وأضاف: "من المؤمل أن التحق اللاعبان بوفد المنتخب الوطني أمس الأحد لتدعيم كتيبة أسود الرافدين".
واختتم: "هذه الموافقات جاءت بعد الجهود التي بذلها الاتحاد العراقي لكرة القدم، التي تكللت من خلال المخاطبات الرسمية بإقناع أنديتهم، وبموافقة الاتحاد القطري، لتسهيل أمر اللاعبين بالتواجد مع منتخب العراق".
يذكر أن المنتخب العراقي سيقص شريط افتتاح خليجي 25 بمواجهة شقيقه العماني في السادس من الشهر المقبل في مواجهة تقام بملعب البصرة الدولي.
وكشف مهدي كريم، المدير الإداري للمنتخب العراقي، عن أن قائمة أسود الرافدين النهائية لبطولة خليجي 25، سيتم الإعلان عنها في الثالث من يناير/ كانون ثان الجاري.
وأشار كريم، في تصريحات صحفية، إلى أن القائمة قد تشهد إضافة عناصر جديدة من المحترفين في حال الحصول على موافقات أنديتهم الأوروبية.
وأضاف: "اتحاد الكرة أرسل أكثر من 19 خطابا إلى جميع الأندية المتواجدة بما فيها من أسماء مهمة مثل: زيدان إقبال وكاردو صديق وألكسندر أوراها وغيرهم من اللاعبين المميزين".
وتابع: "بعد جهود حثيثة بذلت من قبل رئيس اتحاد الكرة، تم التواصل مع رئيس الاتحاد القطري الذي سهل مهمه تواجد ثنائي ناديي المرخية والشمال القطريين، أيمن حسين وأمجد عطوان، مع المنتخب الوطني للمشاركة في خليجي 25".
وأضاف: "العمل مستمر من رئيس وأعضاء اتحاد الكرة والمكتب التنفيذي سعيا لحضور أكبر عدد من اللاعبين ولكن إقامة بطولة كأس الخليج خارج أيام الفيفا أدى إلى خسارة أغلب اللاعبين المهمين".
وتابع كريم: "القائمة النهائية للمنتخب العراقي لم تصدر بعد من قبل كاساس، البعثة ضمت 26 لاعبا سيتم اختيار 23 منهم قبل 3 أيام من انطلاق البطولة بحسب تعليمات اتحاد كأس الخليج".
وختم: "حال إصابة أحد اللاعبين يحق لكل الفرق إضافة لاعب جديد، بشرط أن يكون هناك تقرير طبي من قبل المستشفى المخصص لبطولة كأس الخليج لكي تستطيع إضافة البديل".
وفي السياق نفسه، وصل المنتخب اليمني إلى محافظة البصرة قبيل مشاركته ببطولة خليجي 25، ويلعب المنتخب اليمني في المجموعة الأولى إلى جانب العراق ومنتخبي السعودية وعُمان، وكان المنتخب اليمني الأول لكرة القدم قد أنهى معسكره الذي أقامه في العاصمة المصرية القاهرة، لتتوجه البعثة إلى مدينة البصرة العراقية، للمشاركة في بطولة كأس الخليج العربي في نسختها الخامسة والعشرين "خليجي 25"، وخاض المنتخب اليمني اولى حصصه التدريبية على ملاعب البصرة.
وأعلن التشيكي ميروسلاف سكوب، المدير الفني للمنتخب اليمني، الإستغناء عن اللاعبين: حمزة محروس (للإصابة)، علي العامري، محمد السقطري، منيف جسار، عبد الجبار العبادي، المحترف في صفوف نارتس السويسري، بعد أن كان قد استغنى في وقت سابق عن محسن قراوي.
وسيعتمد المدرب سكوب في "خليجي 25" على مجموعة من اللاعبين الذين اختارهم وفق رؤيته الفنية وأبرز العناصر هم كل من: سالم الهارش، هارون الزبيدي، أكرم البحري، جار الله الزغاري، عماد الجديمة، محمد الطيري، حمزة حنش، محمد فوزي، عمر الداحي، أحمد الوجيه، أحمد ماهر، عمر شارد وعمرو طلال ومحمد هاشم ومحمد فوزي وعلي العمري ومحمد الداحي ومنيف جسار، إلى جانب التحاق جميع المحترفين بالمنتخب في البصرة وهم: عبدالواسع المطري (الاتحاد العماني)، أحمد السوري (فلومنينسي البرازيلي)، حمزة الصباح (التحدي الليبي)،أيمن الهاجري (نوروز العراق)، ناصر محموده (نفط الوسط العراق)، أحمد ماهر (المحلة مصر)، علي ناصر علي حسن (الرفاع الشرقي البحريني).

مسابقات الإتحاد الخليجي تتفقد ملعبي البصرة والميناء

بغداد/ متابعة الزوراء:
تفقدت لجنةُ المسابقات في اتحاد كأس الخليج العربي لكرةِ القدم، برئاسة عبد الرحمن غالي، ملعبَ البصرة الدولي في المدينة الرياضيّة وملعب الميناء الأولمبي، وذلك للوقوفِ على جاهزية الملعبين قبل انطلاق بطولة خليجي 25 في مدينة البصرة، بحُضور عضو الاتحاد العراقي لكرة القدم ومديرِ المسابقات في البطولة كوفند عبد الخالق، والدكتور حيدر عوفي وسيروان نجم الدين. وأبدت اللجنة رضاها التام عن الإجراءاتِ التي تمت في المدة الماضية التي سبقت منافسات النسخة 25 لبطولة كأس الخليج. كما أبدت اللجنةُ التفقديّة سعادتها بشأن إقامةِ البطولة في مدينةِ البصرة، معربةً عن دعمها ومساندتها لإقامةِ البطولة.

العراق يرسل دعوات إلى رؤساء ووزراء دول

بغداد / متابعة الزوراء:
كشف أحمد الموسوي، مدير إدارة الإعلام لبطولة كأس الخليج العربي المقبلة خليجي ٢٥، وعضو الاتحاد العراقي لكرة القدم، عن أن هناك دعوات على مستوى عال لحضور منافسات البطولة التي تستضيفها البصرة في يناير/ كانون الثاني المقبل.
وقال الموسوي، في تصريحات لوكالة الأنباء العراقية: «هناك دعوات مهمة قد وجهت من قبل رئيس مجلس الوزراء، محمد شياع السوداني، إلى رؤساء دول، ورؤساء وزراء مجلس التعاون الخليجي واليمن، فضلاً عن تواجد التمثيل الدبلوماسي داخل العراق، وسفراء دول مجلس التعاون الخليجي واليمن سيتواجدون أيضًا في خليجي ٢٥».
وأضاف: «هناك دعوات وجهت لمسؤولي الرياضة في العالم على مستوى الاتحاد العربي واتحاد غرب آسيا والاتحاد الدولي والاتحاد الآسيوي والأوروبي».

البيشمركة يتوج بطلا لأندية العراق بالشطرنج

بغداد / متابعة الزوراء :
توج نادي البيشمركة ببطولة كأس اندية العراق بالشطرنج للدرجتين الممتازة والأولى والتي اختتمت على قاعة فندق الانتر ببغداد بمشاركة 13 ناديا.
وقال رافد البدري، المنسق الاعلامي للاتحاد في تصريح صحفي ان "نادي البيشمركة من محافظة السليمانية تمكن من الفوز بالمركز الأول برصيد 14 نقطة بالعلامة الكاملة وللعام الثاني على التوالي".
واضاف ان "نادي الحشد من بغداد جاء بالمركز الثاني برصيد 9 نقاط، بينما حل نادي بلاد الرافدين من محافظة ديالى ثالثا وبنفس الرصيد 9 نقاط ايضا وبفارق نقاط الطاولات عن صاحب المركز الثاني".
مبينا: وفي منافسات النساء، احرز فريق نادي الاتصالات لقب بطولة اندية العراق للنساء.
واكد البدري ان "نادي الاتصالات توج بلقب بطولة اندية العراق للنساء جامعا 10 نقاط وبالعلامة الكاملة، وحل نادي خان زاد وصيفا برصيد 8 نقاط، واحتل المركز الثالث نادي القادسية من محافظة الديوانية برصيد 6 نقاط".

تحديد مواقع بيع تذاكر كأس الخليج

البصرة / متابعة الزوراء:
أعلن رئيس الاتحاد العراقي لكرة القدم، عدنان درجال، موعد إطلاق تذاكر كأس خليجي 25 في البصرة، فيما أكد استكمال كل الإجراءات الخاصة بالبطولة، وقال درجال لوكالة الأنباء العراقية: "إن التحضيرات لبطولة كأس الخليج 25 في البصرة تسير على قدم وساق وبوتيرة متصاعدة وتم استكمال الاستعدادات الخاصة بالبطولة كافة". وأضاف: "ان تحركاتنا تأتي لاستكمال الجوانب الجمالية للمرافق الرياضية والمناطق المحيطة بالمدينة". وبشأن ملف التذاكر، أكد درجال أن" الاتحاد سيعلن قريبا عن منافذ بيع بطاقات المشجعين"، موضحا "أنه سيتم إطلاق بطاقات التذاكر للجمهور"، وأوضح أنه" تم معالجة الخلل الفني من قبل شركة "تكت" الأمريكية وبدأ استئناف بيع التذاكر" في عشر مناطق تم تحديدها من طرف الاتحاد العراقي.

وزير الشباب والرياضة يتفقد المدينة الرياضية

البصرة / متابعة الزوراء:
تفقد أحمد المرقع، رئيس اللجنة العليا المشرفة على خليجي (25)، المدينة الرياضية في البصرة التي ستحتضن منافسات بطولة الخليج في السادس من الشهر المقبل، وذكر بيان لوزارة الشباب والرياضة نقلته وكالة الأنباء العراقية (واع) أن"جولة المرقع جاءت من أجل الوقوف على جميع التحضيرات الخاصة في الحدث الرياضي والاطلاع ميدانياً على أدق التفاصيل التي تخص التنظيم والخدمات التي ستقدم للجماهير وإجراءات الأمان التي تتعلق بسير المباريات"، ورافق المرقع خلال الجولة وكيل وزير النقل طالب عبد الله بايش ومستشار رئيس الوزراء لشؤون الرياضة إياد بنيان ونقيب الصحفيين مؤيد اللامي ونائب رئيس اتحاد الكرة يونس محمود والملاك المتقدم لوزارة الشباب والرياضة.

وزارة الكهرباء تستنفر استعدادا لخليجي 25

بغداد / متابعة الزوراء:
أعلنت وزارة الكهرباء حالة الاستنفار الكامل والمستمر في محافظة البصرة بغية إنجاح بطولة خليجي 25 التي ستنطلق في السادس من الشهر الحالي.وقال المتحدث باسم وزارة الكهرباء أحمد موسى: إن" الوزارة دخلت في حالة استنفار كاملة ومستمرة في جميع قطاعات الإنتاج والنقل والتوزيع في المنطقة الجنوبية ومحافظة البصرة بغية إنجاح البطولة".
وأضاف موسى أن" وزير الكهرباء، زياد علي فاضل، يشرف بشكل مباشر على الخطة المعدة لبطولة خليجي 25، استناداً لتوجيهات رئيس الوزراء، وسبق أن أجرى الوزير زيارة ميدانية إلى المدينة الرياضية في البصرة للاطلاع على العمل والوقوف على آخر الاستعدادات للافتتاح المرتقب".وتابع موسى أن" الوزير أوعز بتشكيل خلية وزارية لإدارة ملف الكهرباء قبل وأثناء البطولة ومن ثم نصب متنقلات، والإشراف على المحطات الصندوقية داخل المدينة الرياضية وتهيئة الإنارة بشكل كامل في جميع الملاعب الرياضية والتغطية الخدمية الكاملة لكل المرافق في المدينة الرياضية" .

منتخب عُمان يكرر انتصاره على نظيره السوري .. اليوم البعثة تتوجه إلى البصرة

دبي / متابعة الزوراء:
جدد منتخب سلطنة عُمان الوطني الأول لكرة القدم فوزه على نظيره السوري بنتيجة 1/صفر في المباراة الودية الدولية التي جرت أحداثها باستاد نادي ضباط الشرطة، في ختام معسكره الخارجي المقام بإمارة دبي بدولة الإمارات العربية المتحدة.. جاء هدف منتخب السلطنة الوحيد عن طريق اللاعب خالد البريكي في الدقيقة 85، وكان منتخب عُمان الوطني قد فاز في المباراة الأولى على المنتخب السوري 2/ 1 التي اقيمت يوم الجمعة الماضي باستاد مكتوم بن راشد في دبي.. وتأتي هاتان المباراتان في إطار برنامج إعداد منتخب عُمان لخوض غمار منافسات بطولة خليجي 25 بمدينة البصرة العراقية، التي ستقام خلال الفترة من 6 إلى 19 يناير الجاري، حيث ستغادر اليوم الاثنين بعثة منتخب عُمان إلى مدينة البصرة، ويترأس الوفد المكوَّن من 50 فردا محسن بن حمد المسروري نائب الاتحاد العماني لكرة القدم. وسيفتتح منتخبنا مشواره في البطولة يوم 6 باللقاء الافتتاحي مع المنتخب العراقي ويلعب مباراته الثانية يوم 9 يناير مع اليمن والمباراة الثالثة أمام السعودية فيوم 12 يناير.
وسوف يتم اختيار 23 لاعبا لقائمة منتخبنا المشاركة في البطولة والتي تضم حاليا 29 لاعبا، وهم: أحمد بن فرج الرواحي، ومحمد بن صالح المسلمي، وجمعة بن مرهون الحبسي، وصلاح بن سعيد اليحيائي، (السيب)، وحارب بن جميل السعدي، وفايز بن عيسى الرشيدي، وأحمد بن محمد الخميسي، وأمجد بن عبدالله الحارثي، وعصام بن عبدالله الصبحي، وخالد بن ناصر البريكي، ومحمود بن مبروك المشيفري (السويق)، وإبراهيم بن صالح المخيني، وأحمد بن خليفة الكعبي، وعلي بن موسى الهنائي، والمنذر بن ربيع العلوي، وأحمد بن علي المطروشي (النهضة)، ومعتز بن صالح عبدربه، ويزيد بن سالم المعشني، وعوض بن محمد الشحري، وعبدالله بن سالم المشرفي (ظفار)، ومصعب بن حمد المعمري، وأحمد بن جمعة العدوي (الرستاق)، وفهمي بن سعيد بيت دوربين (النصر)، ووليد بن سالم المسلمي (بهلا)، وجميل بن سليم اليحمدي (المرخية القطري)، وزاهر بن سليمان الأغبري (الخالدية البحريني)، وعمر بن محمد المالكي (الرفاع البحريني)، وحاتم بن سلطان الروشدي (الفيصلي الأردني)، وأرشد بن سعيد العلوي (الكويت الكويتي).

الدوريات الأوروبية لكرة القدم

آرسنال يحقق فوزاً كبيراً على برايتون وإسبانيول يفرض التعادل على برشلونة

الدوحة / متابعة الزوراء:
حقق آرسنال فوزاً كبيراً على مضيفه برايتون ٤-٢ في الجولة ١٨ من الدوري الإنكليزي الممتاز.
وسجل كل من بوكايو ساكا (٢) والنرويجي مارتن أوديغارد (٣٩) وإدوارد نيكيتاه (٤٧) والبرازيلي غابرييل مارتينيلي (٧١) أهداف المدفعجية في المقابل دوّن كل من الياباني كاورو ميتوما (٦٥) وإيفان فيرغسون (٧٧) هدفي برايتون.
ويحتل آرسنال صدارة البريميرليغ برصيد ٤٣ نقطة.
وواصل مانشستر يونايتد مسيرة الانتصارات واقتنص فوزا ثميناً من مستضيفه وولفرهامبتون بهدف نظيف في إطار المرحلة الثامنة عشرة من الدوري الإنكليزي الممتاز.
وسجل هدف الفوز للشياطين الحمر البديل ماركوس راشفورد في الدقيقة ٧٦. وارتقى يونايتد بذلك إلى المركز الرابع مؤقتاً بعد أن رفع رصيده إلى ٣٢ نقطة بفارق نقطتين أمام توتنهام والذي تنتظره مواجهة قوية أمام ضيفه أستون فيلا.
وانتهت مباراة مانشستر سيتي وضيفه إيفرتون بالتعادل الإيجابي ١-١ في الجولة ١٨ من الدوري الإنكليزي الممتاز.
وافتتح النرويجي إيرلينغ هالاند التسجيل لأصحاب الأرض في الدقيقة ٣٤ ثم أدرك ديماراي غراي التعادل للضيوف في الدقيقة ٦٤.
وباتت حصيلة أهداف النرويجي هالاند (٢١ هدفاً)، هي الأكثر لأي لاعب قبل نهاية العام في موسم واحد بتاريخ الدوري الإنكليزي الممتاز.
ويحتل السيتي مركز الصوافة برصيد ٣٦ نقطة فيما يأتي إيفرتون في المركز ١٦ برصيد ١٥ نقطة.
وفي باقي المباريات، انتصر كريستال بالاس على مضيفه بورنموث ٢-صفر وفولهام على ساوثهامبتون ٢-١ فيما انتهت مباراة نيوكاسل يونايتد أمام ليدز يونايتد بالتعادل السلبي.
وفي اسبانيا، انتهت مواجهة الديربي بين إسبانيول وبرشلونة على وقع التعادل الإيجابي بهدف لكل منهما في المرحلة الخامسة عشرة من الدوري الإسباني لكرة القدم.
وافتتح ماركوس ألونسو التسجيل لبرشلونة بهدف أحرزه في الدقيقة السابعة، فيما تعادل خوسيلو لإسبانيول من ركلة جزاء في الدقيقة ٧٣.
وشهدت المباراة طرد الحكم أنطونيو ماثيو لاهوز لكل من جوردي ألبا ظهير برشلونة في الدقيقة ٧٨ وفينيسيوس سوزا لاعب وسط إسبانيول في الدقيقة ٨١. ورفع برشلونة رصيده إلى ٣٨ نقطة في المركز الأول بفارق الأهداف أمام ريال مدريد حامل اللقب.
من جانبه رفع إسبانيول رصيده إلى ١٣ نقطة في المركز السادس عشر.
وفي باقي المباريات، انتصر ريال سوسييداد على أوساسونا ٢-صفر وفياريال على فالنسيا ٢-١.

كشف موعد وصول رونالدو للسعودية

الرياض / متابعة الزوراء:
يترقب جمهور النصر السعودي، وصول النجم البرتغالي كريستيانو رونالدو إلى الرياض، من أجل بدء رحلته مع العالمي.
وأعلن النصر التعاقد مع رونالدو، في صفقة انتقال حر، اعتبارا من يناير/ كانون الثاني الجاري، وحتى صيف ٢٠٢٥.
وذكرت قناة SSC السعودية، أن رونالدو سيصل الرياض، رفقة مسلي آل معمر، رئيس مجلس إدارة النادي.
وأشارت القناة السعودية، إلى أن النصر سينظم احتفالا كبيرا لرونالدو، يوم الثلاثاء المقبل.
ولم يعلن النصر قيمة الصفقة، لكن تقارير صحفية أشارت إلى أن البرتغالي سيتقاضى راتبا قيمته ١٧٣ مليون إسترليني سنويا، وأنه سيتم تمويل الصفقة بواسطة إحدى الشركات الراعية للنادي.
وستكون تجربة رونالدو مع النصر، هي الأولى له خارج قارة أوروبا، بعدما سبق أن لعب لأندية سبورتنج لشبونة، ومانشستر يونايتد، وريال مدريد، ويوفنتوس.
يذكر أن مانشستر يونايتد، فسخ عقد كريستيانو بالتراضي، في نوفمبر/تشرين الثاني الماضي، عقب إجراء النجم البرتغالي حوارا تلفزيونيا مع الصحفي بيرس مورجان، هاجم خلاله إدارة النادي والجهازين الفني السابق والحالي.
وقال رودي جارسيا مدرب النصر، خلال مؤتمر الصحفي بعد الفوز على الخليج (١-٠)، ضمن الجولة ١١ بدوري روشن: «التوقيع مع لاعب بحجم كريستيانو رونالدو، هو أمر خارق للعادة، ويسهم في تطور الكرة السعودية».
وأتم: «نحن سعداء بقدومه دون أدنى شك، والهدف الأول هو أن نعمل على جعله يتأقلم معنا، وأن يستمتع باللعب في النصر، ويمتع الجمهور».
وقال نجم النصر البرازيلي لويس غوستافو: «كان مهما الفوز أمام الخليج، حيث قمنا بمجهود كبير وحصدنا النقاط الثلاث، وكنا نعلم جيدا أنها ستكون مباراة صعبة».
وأضاف: «الفوز جاء بمجهود اللاعبين، ولم يأت من فراغ، والأهم حصد النقاط الثلاث، ونتمنى مواصلة الانتصارات في مبارياتنا القادمة».
وعن صفقة رونالدو، علق: «وجود لاعب كبير مثل كريستيانو في النصر يمثل نقلة نوعية لكرة القدم السعودية، وأهنئ المملكة على هذا التطور الكبير من جميع النواحي».
وأتم: «وجود كريستيانو بالنصر شرف كبير لنا كلاعبين، وسنحاول العمل بشكل كبير على مساعدته، من أجل التأقلم مع الفريق».

إعلام إلكتروني

والدة بيليه لا تعلم نبأ وفاته

مدريد / متابعة الزوراء:
كشف تقرير صحفي إسباني، أن والدة بيليه أسطورة الكرة البرازيلية لا تعلم حتى الآن نبأ وفاة نجلها.
وكان بيليه توفي، الخميس الماضي، عن عمر 82 عاما، بعد صراع طويل مع المرض.
ووفقا لصحيفة "آس" الإسبانية، فإن بيليه قضى الساعات الأخيرة له رفقة أحبائه، رغم أن والدته "دونا سيليست" لم تكن من بينهم، والتي ما زالت لا تعلم بوفاة نجلها.
وقالت ماريا لوسيا دو ناسيمنتو، شقيقة بيليه: "إنها لا تعرف حتى الآن.. تتحدث معنا، لكنها لا تعرف. إنها بخير، لكن تعيش في عالمها الخاص".
وأضافت: "إنها لا تعرف.. أحيانًا أقول لها ديكو (كما كان يُدعى بيليه في المنزل) فلنصلي من أجله، حسنًا يا أمي؟".. إن ديكو في بعض الأحيان يفتح عينيه لكنه لا يدرك".
ويعدّ بيليه أسطورة كرة القدم على مر العصور، وهو اللاعب الوحيد الذي توج بلقب كأس العالم 3 مرات مع منتخب بلاده.
وكان بيليه قد تم تشخيصه في عام 2021، بإصابته بسرطان القولون، الذي تفاقم معه في الأسابيع الأخيرة، قبل وفاته.

سواريز يرفض عرضا سعوديا

غريميو / متابعة الزوراء:
انضم النجم الأوروجوياني لويس سواريز، المهاجم السابق لبرشلونة إلى أحد أكبر الأندية في الدوري البرازيلي بشكل رسمي.
وأعلن نادي جريميو البرازيلي، التعاقد مع لويس سواريز لمدة عامين عبر صفقة مجانية. وكان سواريز قد لعب بقميص نادي طفولته ناسيونال الأوروجوياني لفترة قصيرة، من أجل الاستعداد لخوض مونديال قطر مع منتخب بلاده. وسبق أن حقق نادي جريميو بورتو أليجري لقب كأس ليبرتادوريس عام 2017، وتأهل لمونديال الأندية، إذ حقق المركز الثاني، بعد خسارته في النهائي أمام ريال مدريد، بهدف دون رد. وقال فابريزيو رومانو، خبير انتقالات اللاعبين والمدربين في أوروبا، عبر حسابه بموقع التواصل الاجتماعي تويتر، إن سواريز رفض عروضا من الدوري السعودي والأمريكي كي ينضم إلى جريميو.

هالاند يطلب أمرا ويقدم وعدا في 2023

مانشستر / متابعة الزوراء
وجه النرويجي إيرلينج هالاند، نجم مانشستر سيتي، رسالة إلى جمهوره بمناسبة السنة الجديدة. وقال هالاند، عبر حسابه بموقع التواصل الاجتماعي تويتر: مرحبا يا رفاق.. لقد مضت سنة كبيرة، وشهدت الكثير من التغيرات، لكن الأهم في ذلك أن التغيرات للأفضل». وأضاف المهاجم النرويجي: «شكرا على كل هذا الحب الذي أتلقاه على طول الطريق.. دعونا ندعم بعضنا البعض في ٢٠٢٣، وكما أقول دائما.. هناك المزيد في المستقبل!». وكان هالاند قد انتقل في صيف ٢٠٢٢ من بوروسيا دورتموند إلى مانشستر سيتي مقابل ٧٥ مليون يورو، قيمة الشرط الجزائي في عقده مع النادي الألماني. ويحتل النرويجي صدارة هدافي الدوري الإنجليزي الممتاز برصيد ٣١ هدفاً، بعد ١٨ جولة فقط، وهو إنجاز لم يحدث طوال تاريخ البريميرليج.

أسباب انضباطية أجلست راشفورد على مقاعد البدلاء

مانشستر / متابعة الزوراء:
قال إريك تين هاخ مدرب مانشستر يونايتد إنه ترك مهاجمه ماركوس راشفورد على مقاعد البدلاء أمام وولفرهامبتون في الدوري الإنكليزي الممتاز لكرة القدم لأسباب انضباطية. واستعاد راشفورد مستواه هذا الموسم تحت قيادة المدرب الجديد تين هاخ، إذ خاض ٢١ مباراة في كافة المسابقات وسجل عشرة أهداف. وسجل في آخر مباراتين ليونايتد، لكنه استبعد من التشكيلة الأساسية في لقاء السبت وحل محله أليخاندرو غارناتشو ليكون التغيير الوحيد على التشكيلة التي فازت ٣-صفر على نوتنغهام فورست يوم الثلاثاء الماضي. وفي رده على سؤال بشأن سبب غياب راشفورد، قال تين هاخ لمحطة بي.تي سبورت: «انضباط داخلي. لا توجد تفاصيل. لوائحنا. نركز الآن على المباراة. أليخاندرو غارناتشو سيشارك». وبعد أن بدأ راشفورد مواجهة فريقه مانشستر يونايتد أمام وولفرهامبتون وهو على مقاعد البدلاء دفع به تين هاخ إلى المباراة في الشوط الثاني والنتيجة هي التعادل السلبي بدون أهداف، في المباراة التي أقيمت ضمن المرحلة الثامنة عشرة. ويتطلع يونايتد إلى تمديد مسيرة انتصاراته إلى خمس مباريات في جميع المسابقات بفوزه على وولفرهامبتون المهدد بالهبوط.

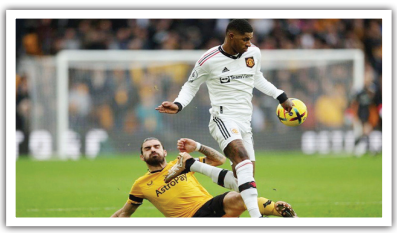

مفكرة الزوراء

الوقت	البطولة	المباراة
١٥:٣٠	دوري المحترفين الأسكتلندي	غلاسغو رينجرز * سيلتك
١٩:٠٠	الدوري الفرنسي	ليل * ستاد ريمس
٢١:٠٠	الدوري الفرنسي	مونبلييه * مارسيليا
٢٣:٠٠	الدوري الفرنسي	رين * نيس
٢٠:٠٠	الدوري المصري الممتاز	الأهلي * بيراميدز
٢٠:٣٠	الدوري الانجليزي الممتاز	برينتفورد * ليفربول

أنس جابر تنتظر سنة مميّزة جداً

سيدني/متابعة الزوراء:
توقّعت التونسية أنس جابر، المصنفة ثانية عالمياً في كرة المضرب «سنة مميّزة جداً» وستقوم بكل ما في وسعها لإحراز أول ألقابها في البطولات الأربع الكبرى في ٢٠٢٣، بعد بلوغها نهائي ويمبلدون وفلاشينغ ميدوز العام الماضي. قالت التونسية على هامش مشاركتها في دورة أديلايد الأسترالية حيث صُنّفت في المركز الأوّل: «كنت جاهزة للتتويج في تلك السنة (٢٠٢٢)، لكن هذا لم يحصل. أقوم بكل ما في وسعي للفوز ببطولة في الغراند سلام. يجب أن أقوم بذلك». وخسرت جابر في ٢٠٢٢ نهائي ويمبلدون بثلاث مجموعات أمام الروسية إيلينا ريباكينا في تموز/يوليو، ثم نهائي فلاشينغ ميدوز بعد شهرين أمام البولندية إيغا شفيونتيك الأولى عالمياً.
شرحت أول رياضية عربية تدخل نادي العشر الأوليات: «ما يهمّ في ٢٠٢٣ أن ألعب متحرّرة، وأركّز على كرة المضرب. أنا سعيدة للحصول على تجربة خوض مباراتين نهائيتين في الغراند سلام». تابعت اللاعبة البالغة ٢٨ عاماً: «عملنا جاهدين لتحسين أمور كثيرة. لدي شعور بأن هذه السنة ستكون مميزة كثيراً لي. أعطيت كل شيء، عملت بجهد خلال التمارين واضرب الكرة بشكل جيّد». وقللت جابر من أهمية درجة الحرارة المرتفعة في بداية الموسم في أستراليا: «أنا قادمة من تونس ومعتادة على الطقس الحار، هذا أمر جيد. الأهم هو الجهوزية».

مبابي يكسر حاجز الصمت مع بنزيما

باريس/متابعة الزوراء:
رد الفرنسي كيليان مبابي، نجم باريس سان جيرمان، على أنباء خلافه مع مواطنه كريم بنزيما، مهاجم ريال مدريد. وزعمت العديد من الصحف بأن علاقة بنزيما توترت مع العديد من لاعبي منتخب فرنسا، عقب استبعاده من معسكر الديوك في كأس العالم (قطر٢٠٢٢). واحتفل كريم بفوز ريال مدريد على بلد الوليد في نهاية ٢٠٢٢، خاصة أنه من أحرز هدفي انتصار الميرنجي في المباراة. ونشر بنزيما على حسابه بشبكة «إنستجرام»، صورة له من المباراة، وكتب عليها: «أنهينا ٢٠٢٢ بأفضل طريقة. الحمد لله.. يحيا مدريد». ووضع مبابي إعجابا على تغريدة بنزيما، كما علق بمرموز لإياد تصفق لنجم ريال مدريد. وذكرت شبكة «ديفنسا سنترال» الإسبانية أن إعجاب وتعليق كيليان على صورة نجم ريال مدريد، دليل على أن علاقتهما لا تزال جيدة.

نادال يخسر مباراته الافتتاحية للموسم الجديد

سيدني / متابعة الزوراء:
خسرَ الإسباني رافايل نادال مباراته الافتتاحية للموسم الجديد أمام البريطاني كاميرون نوري ٣-٦ و٦-٣ و٦-٤ في سيدني، في مسابقة كأس يونايتد الجديدة للمنتخبات المختلطة، والإعدادية لبطولة أستراليا المفتوحة في كرة المضرب التي يحمل لقبها. المصنف ثانياً في ترتيب اللاعبين المحترفين الذي لم يخسر أمام المصنف ١٤ عالمياً في أربع مواجهات سابقة، عانى على إرساله الأول في مباراة دامت ساعتين و٤٤ دقيقة.
اللاعب البالغ ٣٦ عاماً والذي أحرز في ٢٠٢٣ بطولتي أستراليا ورولان غاروس رافعاً رصيده القياسي إلى ٢٢ بطولة كبرى، عانى نهاية موسم صعبة وخرج مبكراً في الدور الأول من بطولة الماسترز في تشرين الثاني/نوفمبر. «لم تكن الأشهر الأخيرة سهلة علي» بحسب قوله تعليقاً على النصف الثاني من الموسم عندما واجه اصابات متكررة بقدمه وتمزق عضلي في بطنه «هدفي الرئيس الآن استعادة الأحاسيس على الملعب وأن أكون تنافسياً». من جهته، قال نوري: «هذا جنوني، لم أفز بمجموعة من قبل (ضده)، لذا أردت القيام بذلك أولا، ثم تعين علي أن أكون صبوراً». تابع: «كانت مباراة بدنية وصعبة كي احقق الفوز عليه. لقد تغلب علي بسهولة كبيرة في المرات السابقة».

قيادة شرطة ديالى تبحث مع فرع نقابة الصحفيين دور الاعلام في تعزيز الأمن

بعقوبة / نينا:
بحثت قيادة شرطة ديالى مع فرع نقابة الصحفيين في المحافظة سبل التعاون الاعلامي المشترك في تعزيز الامن.وقال ساجد المهداوي رئيس فرع نقابة الصحفيين في ديالى لمراسل الوكالة الوطنية العراقية للانباء / نينا / انه استقبل وفدا من اعلام قيادة الشرطة في مقر النقابة الجديد في بعقوبة وبحث معه تعزيز العمل المشترك من خلال اعتماد المعايير المهنية في تغطية الاحداث ومحاربة الشائعات .من جهته اكد مدير اعلام قيادة الشرطة العميد فؤاد اسماعيل ان الاعلام سلاح ذو حدين يسهم ومن خلال الرسائل الاعلامية في تهدئة الاوضاع او يذهب الى التصعيد وخلق الازمات . لافتا الى اهمية اعتماد الاخبار والمعلومة من المصادر الرسمية من اجل المساهمة الفاعلة في تعزيز الامن والاستقرار بالمحافظة .

رابطة المرأة الصحفية تستنكر الاعتداء على فتاة في السليمانية

بغداد/ الزوراء:
استنكرت رابطة المرأة الصحفية في نقابة الصحفيين العراقيين، الاعتداء بالضرب على فتاة في محافظة السليمانية .
وادانت رئيسة رابطة المرأة الصحفية زهرة الجبوري في بيان:" الاعتداء المنافي للاخلاق بضرب امرأة في محافظة السليمانية ، وهو امر مناف للعادات والعرف الاخلاقي في بلاد الشرق الاوسط عموماً".
مبينة :" ان المرأة لها قدسية خاصة ومكانة اجتماعية في مجتمعاتنا العربية والاسلامية (فما اكرمها الا كريم وما اهانها الا لئيم)".
وطالبت الرابطة الجهات المعنية بتنفيذ العقوبات القانونية بحق تجاوز الاعراف المجتمعية وامتهان حقوق المرأة ، مؤكدة :" ان السكوت عن هذا الامر هو بمثابة نقل صورة مشوهة عن مجتمعنا وعن طبيعة النظام الحاكم والقوانين التشريعية وطبيعة الرجل في هذه البيئات".
وكان مراهقون اعتدوا على فتاة في السليمانية اثناء سباق للدراجات واعلنت الشرطة القبض على 16 منهم .

الوفد الإعلامي المصري: ناقشنا هذه المقترحات مع المسؤولين العراقيين ونترقب تفعيلها قريبا

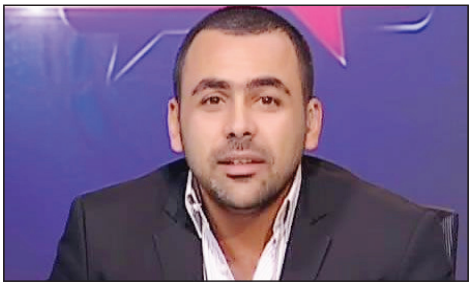

بغداد / نينا:
كشف الوفد الاعلامي المصري ، الذي زار العاصمة بغداد قبل ايام بدعوة من نقابة الصحفيين العراقيين، عن أهم المقترحات والملفات التي تمت مناقشتها خلال الاجتماعات المشتركة مع المسؤولين العراقيين. وذكر وكيل لجنة الاعلام في مجلس النواب المصري، الاعلامي يوسف الحسيني، في تصريح للوكالة الوطنية العراقية للانباء / نينا /، " لقد التقينا برئيس الوزراء محمد السوداني ورئيس مجلس النواب ونقيب الصحفيين العراقيين مؤيد اللامي، وناقشنا جملة موضوعات اهمها التعاون الممكن ديمومته بين قطاعات الاعلام والصحافة في جمهورية مصر مع العراق الشقيق وبالعكس ".
واوضح، " انه تمت مناقشة امكانية التعاون الذي نستطيع تحقيقه على مديات اكثر اتساعا ليس في مجال الاعلام فحسب ، بل على صعيد الانتاج الدرامي والوثائقي والسينمائي والانتاج الاعلامي المشترك".
واضاف، " ناقشنا جملة مقترحات اخرى منها فرص التعاون الاستثماري بين البلدين، وتسهيل الاجراءات بين المستثمرين العراقيين ونظرائهم المصريين ، معربا عن امله بتفعيل تلك المقترحات لترى النور على ارض الواقع، وهو ماترقبه الاوساط الشعبية والمجتمعية لكلا البلدين في القريب المقبل.

صحفيون مغاربة يطلبون ضمانات لتغطية النسخة المقبلة من كأس إفريقيا

الرباط/متابعة الزوراء:
راسل المجلس الوطني للصحافة الكونفدرالية الإفريقية (كاف) لضمان تأمين حق الصحفيين المغاربة في تغطية النسخة المقبلة من كأس إفريقيا للاعبين المحليين التي ستحتضنها الجزائر.
وأكد المجلس في مراسلته أن البلد المضيف يجب أن يؤمن حرية الصحافة المغربية في تغطية هذا الحدث الرياضي، دون قيود قمعية أو تجاوزات لا مسؤولة، كما حدث خلال الفترة الماضية بوهران. وتابع قائلا: "نطالب "الكاف" بضمان حق الصحفيين المغاربة في السفر إلى الجزائر لتغطية كأس إفريقيا للاعبين المحليين، دون أي قيود قمعية أو سياسية أو ديبلوماسية، كما هو الشأن لباقي الصحفيين غير المغاربة، ليقوموا بواجبهم المهني، الذي تضمنه المواثيق الإفريقية الخاصة بحرية الصحافة والتعبير وحقوق الإنسان".
وأضاف "نراسلكم اليوم في هذا الموضوع، بحكم أن الجزائر سبق أن منعت شهر يونيو الماضي، الصحفيين المغاربة من تغطية دورة ألعاب البحر الأبيض المتوسط".
واستطرد قائلا: "كما تم التهجم على اللاعبين المغاربة خلال كأس العرب لأقل من 17 سنة، إضافة إلى منع الصحفيين المغاربة من تغطية أشغال القمة العربية يوم 30 أكتوبر 2022، أي قبل يومين من عقد القمة العربية التي كانت يوم فاتح نونبر 2022". وتابع المجلس "نتمنى منكم أن تسهروا على حرية تحرك الصحفيين المغاربة، وتنقلهم بشكل مباشر من المغرب إلى الجزائر، كجزء أساسي من التزاماتكم تُجاه المجتمعات الإفريقية والرأي العام الدولي، في الوصول إلى المعلومات والحق في الخبر، وسلامة الصحفيين وحمايتهم، كمبادئ دولية تتقاسمها الأمم والشعوب". واختتم قائلا: "من واجبات الدولة المضيفة، احترام هذه المبادئ، وأن تجنب الكونفدرالية الإفريقية الإحراج والطعن في مصداقية التظاهرة التي تنظمها في الجزائر، وتجاوز الانتهاكات التي سبق أن ارتكبتها دولة الجزائر، ضد الصحفيين المغاربة، في تعارض تام مع القيم الأخلاقية التي من المفترض أن تلتزم بها الدولة المستضيفة، على الأقل خلال الفعالية التي تقام على أرضها".

"مراسلون بلا حدود": مقتل 1700 صحفي خلال عشرين عاماً

باريس/ا.ف.ب:
قتل 1668 صحفياً في العالم بين عامي 2003 و2022، أي بمعدل 80 صحفياً سنوياً، بحسب تقرير لمنظمة مراسلون بلا حدود نشر يوم الجمعة، واحتل العراق وسورية المراتب الأولى من بين أخطر الدول للعمل في هذه المهنة.
وقال التقرير إنّه "بمقتل ما مجموعه 578 (صحفياً) خلال عشرين عاماً" سجل في العراق وسورية "وحدهما سقوط أكثر من ثلث المراسلين الذين قتلوا". وقد تقدمتا على المكسيك (125) والفيليبين (107) وباكستان (93) وأفغانستان (81) والصومال (78). ويشكّل الرجال أكثر من 95 بالمئة من هؤلاء القتلى.
وخلال العقدين الماضيين، كان العامان 2012 و2013 الأسوأ، إذ "قتل 144 و142 صحفياً على التوالي، ولا سيما بسبب الصراع في سورية"، بحسب "مراسلون بلا حدود".
وتلا هاتين الذروتين "هدوء تدريجي ثم أرقام منخفضة تاريخياً اعتباراً من 2019"، على حد قول المنظمة المدافعة عن حرية الصحافة.
لكن حصيلة القتل بدأت في الارتفاع مرة أخرى في 2022، التي شهدت مقتل 58 صحافياً أثناء أداء واجبهم مقابل 51 في العام السابق، بسبب الحرب في أوكرانيا.
وقتل 8 صحفيين في أوكرانيا منذ الغزو الروسي في فبراير/ شباط الماضي إلى جانب 12 آخرين "في السنوات الـ19 الماضية". وبذلك تحتل أوكرانيا المرتبة الثانية في ترتيب الدول الأكثر خطورة في أوروبا بعد روسيا (25 قتيلا خلال 20 عاما).
وقالت المنظمة إنّه "منذ وصول فلاديمير بوتين إلى السلطة، كانت الهجمات - بما في ذلك القاتلة منها - على حرية الصحافة منتظمة هناك، كما دانت مراسلون بلا حدود في كثير من الأحيان، خصوصا التصفية الرمزية لآنا بوليتكوفسكايا في 7 أكتوبر/ تشرين الأول 2006".
وبمقتل 8 صحفيين تحتل فرنسا المرتبة الرابعة في أوروبا بعد تركيا "بسبب عمليات القتل التي وقعت في شارلي إيبدو في باريس في 2015".
على الصعيد العالمي، تفسر تغطية النزاعات المسلحة سقوط عدد من الصحفيين في الأعوام العشرين الماضية لكن "عدد الصحفيين الذين قتلوا في مناطق سلام أكبر من الذين سقطوا في مناطق حرب بسبب تحقيقاتهم في الجريمة المنظمة والفساد".
وقالت "مراسلون بلا حدود" إنّ تركز نحو نصف الصحفيين الذين قتلوا في 2022 في القارة الأميركية (المكسيك والبرازيل وكولومبيا وهندوراس...) يثبت "اليوم بلا شك أنها الأخطر على وسائل الإعلام".

كيف يُعقد الإجهاد من الحرب تغطية غرف الأخبار للغزو الروسي؟

باريس/متابعة الزوراء:
نُشر هذا المقال للمرة الأولى بواسطة The Fix، وأعيد نشره هنا بعد الحصول على إذن. تعرف على أحدث الأخبار في وسائل الإعلام الأوروبية من خلال الاشتراك في النشرة الإخبارية.
أصابت حالة من الإجهاد جمهور وسائل الإعلام الأوكرانية والروسية التي تركز على الحرب، وفقًا لبيانات نشرها موقع Similarweb مؤخرًا. وكان لانقطاع التيار الكهربائي في أوكرانيا والتغييرات في خوارزميات وسائل التواصل الاجتماعي تأثيرًا معاكسًا على وسائل الإعلام.
وانخفضت نسبة متابعة الجمهور لوسائل الإعلام الأوكرانية والروسية التي راجعها موقع The Fix، بنسبة تقارب ٣٠٪ في المتوسط (انظر للأمثلة بالأسفل). كما شهدت وسائل الإعلام التي تركز على تغطية الحروب والمبادرات الاجتماعية المرتبطة بالحرب انخفاضًا مماثلًا.
وهذا الانخفاض أقل من نسب التراجع المتتالية التي شهدتها الفترة الممتدة ما بين مارس/آذار ويونيو/حزيران، عندما تراجعت نسبة القراءة في المواقع الإخبارية الإلكترونية مقارنةً بالمستويات التي كانت مرتفعة في شهري فبراير/شباط ومارس/آذار (في ذلك الوقت سجل الموقع الإلكتروني للصحيفة الأوكرانية الرائدةUkrayinska Pravda نصف مليار مشاهدة). ومع ذلك، استعادت معظم الوسائل الإعلامية القراءات بزيادة ثابتة شهريًا منذ يونيو/حزيران - يوليو/تموز، حتى أكتوبر/تشرين الأول.
ومن ثم، فإنّ التراجع الذي حدث في نوفمبر/تشرين الثاني شكل علامة مقلقة، إذ يؤكد مستوى الإرهاق الذي أصاب الجماهير المحلية، والتحديات التي تواجه المؤسسات الإعلامية لإيجاد طرق جديدة لجذب انتباه الجماهير العالمية.
ويثير هذا الانخفاض المخاوف بشأن تأثير انقطاع التيار الكهربائي في جميع أنحاء أوكرانيا، وقدرة وسائل الإعلام على الاستمرار في تقديم معلومات مهمة للجماهير المتضررة. كما يثير أيضا تساؤلات على المستوى العالمي، حول التأثير المحتمل لوسائل التواصل الاجتماعي، وخاصة تويتر، في تقليل أهمية الحرب في خوارزمياتها.
تراجع اهتمام الجمهور
تبدو الفرضية التي أثارها بعض مديري الوسائل الإعلامية بأن انخفاض قراءة المواقع الإلكترونية يرجع إلى توجه الجمهور لمشاهدة كأس العالم، غير محتملة؛ لأنه في حالة صِحة هذا الأمر، كنا سنرى انخفاضًا ملحوظًا بين وسائل الإعلام العالمية إذا كان الجمهور يتحول إلى مشاهدة كرة القدم بدلًا من الأخبار على القنوات التلفزيونية أو خدمات البث الأخرى.
والجدير ذكره أنّ أرقام تصفح صحيفة Le Monde - وهي صحيفة رائدة في فرنسا شهدت انخفاضًا طفيفًا نسبته ٢٪، كما شهدت الصحف والمواقع العالمية، ومن بينها سي إن إن CNN، و the Guardian، و Gazeta Wyborcza، إما انخفاضات طفيفة أو حتى زيادة كما في وسائل الإعلام الأميركية (ويُحتمل أن يكون النمو مدفوعًا بانتخابات التجديد النصفي).
من المرجح أن ما حدث هو حالة من استنفاد الجمهور (على سبيل المثال، انخفض اهتمام الجمهور تدريجيًا في عدة دول، وتشتت انتباههم بفضائح المشاهير المحلية أو الانتخابات أو الكوارث الطبيعية)، كما أصبحت الحرب أقل جاذبية وإثارة بصريًا، نظرًا لتشابه هذا الانخفاض في وسائل الإعلام التي تغطي الحروب للجماهير الإقليمية والدولية.
وكانت اللقطات الأولى للحرب الروسية- الأوكرانية الأكثر جاذبية بصريًا وتنوعًا في صراع القرن الحادي والعشرين.
وبعض ما شاهده الجماهير كان محاولة الاستيلاء على المدن بطريقة الحرب الخاطفة على غرار الحرب العالمية الثانية، والفشل الذريع لهذه الاستراتيجية (على سبيل المثال استراتيجية بليتزكريج)، وأول حرب جماعية بطائرات بدون طيار، وأول حرب باستخدام منصة تيك توك، ونسف راجمات الصواريخ «هيمارس» لمستودعات الذخيرة الروسية، والانفجار على الجسر الذي يعبر فوق مضيق كيرتش، والسياح الفارين من شبه جزيرة القرم، وسرقة الجرارات للدبابات وأنظمة الدفاع الجوي، وتفجير الغارات المروحية مستودعات الوقود في روسيا، وشبح كييف، وهجوم خاركيف المضاد، وانفجارات التيار الشمالي «نورد ستريم».
إنّ مواكبة هذه الأخبار بهذا المستوى أمر صعب، وخلال الأشهر التسعة الماضية، كانت الحرب ديناميكية من حيث أنواع الحرب والتمركز. وشهد معهد دراسة الحرب، المعروف بخرائطه التي تصور التغييرات على جبهات متعددة، ارتفاعًا في زيارات القراء بشكل مستمر وثابت من مارس/آذار بزيادة من ٧,٥ مليون جلسة إلى ١٤,٢ ملايين جلسة في أكتوبر/تشرين الأول، وفقًا لبيانات Similarweb، أيضًا فالأشهر المقبلة أكثر خطورة، إذ يتنبأ الخبراء بتجمد القتال أو أن يصبح أكثر تمركزًا خلال الشتاء، مع توقع بتجدده في الربيع، وهذا يعني عمليًا توقف الجمهور عن التفاعل مع الأخبار لأشهر.
ومما لا شك فيه أنّ ذلك جزء من الاستراتيجية الروسية التي تدور حول الانتظار حتى تفقد الجماهير الغربية التركيز، ويعانون من تكلفة المعيشة المرتفعة، ويدفعون قادتهم لمحاولة إجبار أوكرانيا على تقديم التنازلات. وبالنسبة لوسائل الإعلام، فهذه الاستراتيجية ستتطلب الابتكار والإبداع للحفاظ على مشاركة الجمهور.
انقطاع التيار الكهربائي والتغييرات في وسائل التواصل الاجتماعي تضيف للتأثيرات المعاكسة على الوسائل الإعلامية
إنّ الإجهاد من الحرب ليس العامل الوحيد الذي يلعب دورًا في المسألة، فالحملة الروسية التي تستهدف البنية التحتية المدنية في أوكرانيا - وخاصة شبكة الكهرباء - أبقت أجزاءً كبيرة من البلاد في الظلام خلال شهر نوفمبر/تشرين الثاني.
وأثر ذلك على زيارات القراء للمواقع الإلكترونية لوسائل الإعلام التي تتخذ من أوكرانيا مقراً لها. وفي الشهور الماضية، ضربت روسيا شبكة الكهرباء الأوكرانية بمسيرات انتحارية، مما تسبب في انخفاض توافر الإنترنت بنسبة تصل إلى ٦٥٪. كما عزلت الهجمات أكثر من مليون شخص في منطقة أوديسا، وعانت مولدوفا المجاورة - المدمجة بقوة في شبكة أوكرانيا - من انقطاع التيار الكهربائي.
ومن المرجح أن انقطاع التيار الكهربائي كان له تأثير على الوسائل الإعلامية الروسية المستقلة، فعلى الرغم من الحرب، لا تزال أوكرانيا ثالث أكبر سوق للوسائل الإعلامية مثلMediazona أو Meduza (إذ تُمثل حوالي ٧٪ من زيارات المواقع الإلكترونية).
ومن المحتمل أيضًا أن يكون لحالة الاضطراب التي يعيشها موقع تويتر حاليًا تأثيرًا، فمنذ أن اشترى الملياردير إيلون ماسك المنصة - التي تُعد منتدى رئيسيًا للمناقشات عن الحرب - غادر مئات الآلاف من المستخدمين تويتر أو تم إيقاف حساباتهم (ما يقرب من ١,٤ مليون بين ٢٧ أكتوبر/تشرين الأول، و١ نوفمبر/تشرين الثاني، وفقًا لشركة التتبع Bot Sentinel).
والأكثر إثارة للقلق هو شكوى العديد من المعلقين البارزين على الأوضاع في أوكرانيا من انخفاض وصول منشوراتهم بنسبة ٥٠٪ أو أكثر. وأطلق إيوان ماكدونالد، المحرر في النسخة الإنجليزية لموقع NV، ناقوس الخطر بشأن هذه المسألة، قائلًا: «يبدو أن تويتر يحجب الظهور الجزئي للمحتوى الخاص بأوكرانيا».
ومن الصعب التنبؤ بكيفية تطور الوضع في تويتر، فالأوضاع في الشركة مضطربة، ومن غير الواضح ما إذا كانت التغييرات التي يراها المستخدمون في جداولهم الزمنية مخططة أم أنها نتيجة التسريح العشوائي للموظفين في الشركة.
الأمر الواضح هو أنّ هذا الشتاء سيتطلب من مديري الوسائل الإعلامية تنويع مخاطر التوزيع، وابتكار تنسيقات مبدعة وجذابة لسرد القصص، وإيجاد طرق لتقديم معلومات مهمة للجماهير. (عن/ شبكة الصحفيين الدوليين).

أغانٍ صامتة من الحزن العميق.. قصص طقوس لا تعرف الحياء

اياد خضير

تمتاز المجموعة بدلالات ابرزها التشويق والدراما عالم واسع من أحداث السطوة والظلم والبهرجة التي اعتاد المجتمع عليها في واقعنا المر تكشف عمق المآسي والافصاح عن حالات قاسية، تتلبس اناس فقراء لا حول لهم ولا قوة، تحكي الظلم الاجتماعي، مجموعة قصص للقاص احمد الجنديل تمتد على مئة وستين صفحة من الحجم المتوسط، تضم تسع قصص

صدرت عن دار تموز ديموزي للنشر والتوزيع / دمشق الطبعة الثالثة ٢٠١٨.

قصة العفريت: من خلال قراءة هذه القصة التي تحوي في طياتها معانٍ انسانية فيها الخيال الخصب والقدرة على رسم التفاصيل اليومية بشكل جميل تارة ومؤلم تارة أخرى، تنساب بصور سلسة ولغة عفوية في أحداثها من خلال البطل الراوي العليم.

البطل منذ طفولته يعاني من لقب العفريت الذي التصق به من أمه، بدأ ينزعج ويتألم، سألها فأجابته: ـــ العفريت، يعني الرجل الذي لا يُغلب. ضحك في سره وأعتاد عليه يفتخر به كونه الرجل الذي لا يغلب، لم يوفق في أكمال دراسته الجامعية، بعد معاناة من الاساتذة والطلاب، عمل في أحد الفنادق وسط المدينة بقي فارة كانت الخيبات تلاحقه وتملأ قلب أمه حتى ودعها الى عالم الاموات، اشتغل في مطحنة ومن ثم في محل الحاج ابراهيم الحلواني، التقى مع (بهيجة) الارملة التي احبته.

(كيف انت؟ وأين تعيش؟ وما عملك؟ في اللقاء الاول لا استطيع التحدث اليك، لا تنسى العلاقة التي تربط أمي بأمك، كنا عائلة واحدة) ص١٧

البيت الذي يسكنه تسكنه الكثير من الفئران وتعشعش العناكب في سقف الغرف من جذوع النخيل، يكرع الخمر، الحاج ابراهيم الحلواني يساعد الفقراء ويقضي الليل بالصلاة وقراءة القرآن هذا ما سمعه من العمال.

(كان ودودا معي لأني أفوت عليه فرصة الزجر والتوبيخ التي يكيلها للآخرين الا ان الوشاية التي وصلته جعلته يتعامل بشكل اخر أدركت أني مطرود لا محال، وقد صدق ما كنت أعتقد به.

ـــــ اخرج من هذا الباب ايها الزنديق، ولا تعد الى هنا ثانية) ص١٥

عند التقائه مع بهيجة الارملة أمرته ان يذهب غدا الى العمل، عند وصله تغير اسلوب الحاج ابراهيم الحلواني وأعطاه مستحقاته وجعله مسؤولا عن العمال، الذين كان يلتقي بهم كل يوم في مقهى صغير، اهتمت بهيجة قدمت له قميصا وعطرا فرنسيا وربطة عنق جميلة جدا، سمع من العمال بان الحاج محمر يبيع الطحين المخلوط مع علف الحيوانات ويبيعه للفقراء وانه القي القبض عليه اثناء سيره ليبلغ بهيجة بالأمر شاهد صاحب الفندق الذي كان يشتغل معه سابقا يدخل البيت، طرق الباب ليخبرها بالأمر قالت له انه خرج والتصقت التهمة بأحد العمال مسعود مجيد اخبرها بان مسعود صديق الطفولة وانا احبه قالت له اذهب الى السجن سوف اتصل بهم ويخرج معك ، تقدم الى أمر السجن ورائحة العطر تسبقه وملابسه التي توحي بانه شخصية كبيرة في المجتمع .

(شكرته، وتنازلت قليلا بحيث ضغطتُ على أصابعه بقوة أثناء مصافحتي له، وأخذتُ صاحبي وخرجت) ص٣٧

قصة طويلة وحبكة متراصة وكانت بهيجة الارملة لها الدور المنفذ لكل الامور، وكذلك الملابس والشياكة والعطر وهي مظاهر كذابة يحترمها المقابل دون اداريه.

قصة رقصة الخوف

القصة تحكي الظلم الذي يعاني منه الناس البسطاء والفلاحين من شيخ العشيرة والاقطاعي، الذي يسلب قوتهم وارضهم، بطل القصة ناصر موحان السفرجلي الذي يحس بمعاناة الفقراء والفلاحين ويدرك حجم الظلم الواقع عليهم، من طمع شيخ العشيرة بأرض والده الذي طالبهم بشراء الارض لكن والدة رفض ذلك، قطع عن الارض الماء وحوصر بكل الاشياء القاتلة للأرض لم يوافق على بيعها له مما دبر مكيدة بقتل والدة في ليلة مظلمة وسجل الجرم ضد مجهول، يبقى ناصر مع امه المسكينة، حوصر هو الاخر ببيع الارض تذكر والده ورفض، قدم الشيخ له كل المغريات جوبه بالرفض، زيدون حفيد الشيخ الاكبر دخل الى بيت هيفاء المراهقة التي تزوجت بن عمها الذي يعمل في سرايا الدفاع، تفاجأه بوجود زوجها سحب مسدسه وافرغ فيه عدة طلقات اردته قتيلا، وعند سماع الشيخ بالأمر الصق التهمة الى ناصر مع شهود زور عانى في الاعتقال العذاب بكل انواعه، لم يحتمل التعذيب اعترف بما مكتوب عنه في المحضر توقفت معه قواه العقلية ينزع ملابسه على الاخر ويغني بعدها نقل الى المصح العقلي، أحد الشهود اعترف ببراءة ناصر وكذلك شاهد آخر عاد الى قريته يخلع ملابسه والاطفال تلعب عليه وهو يغني وجد امه قد فارقت الحياة، قام احد اقاربه ببناء كوخ له ينزوي فيه، الحاج نوفل يتذكر الفصول التي مر بها ناصر وابوه .

(اسرع الى غلق دكانه ليلتحق بصفوف المصلين في الجامع القريب منه، التفت الى ناحية ناصر فوجده غائبا، تحركت شفتاه ، ليعيد ما أدمن عليه من القول(استغفر الله العظيم من كل ذنب عظيم) ص١٠٢

قصة مؤلمة الظلم الملازم للإنسان من آدم عليه السلام، قابيل قتل اخاه هابيل، قصة رقصة الموت، صور لنا القاص الظلم الذي لحق بالبطل ناصر ومقتل ابيه والظلم الذي يعاني منه الفلاح الفقير في سيطرة الاقطاع او ظلم السلطة.

قصة القطط تنتصر ليلاً

القصة تحكي عادات وتقاليد الزواج في الريف، فيها الكثير من الصور رسمت بالكلمات، تدل على مهارة القاص في كتابة القصة، الحبكة تجسد الصراع النفسي عند العريس منعم الذيب الذي استقبل بالحفاوة واطلاق العيارات النارية والاهازيج عند عودته من حمام المدينة، استقبلته زغاريد النسوة، امتدت الموائد بالطعام الفاخر واكتظت الساحة بالضيوف، تقدم العريس منعم الذيب ودخل عروسته والكل بانتظاره لإعلان رجولته من خلال الراية البيضاء وهي ملطخة بدم البكارة، خاب مسعاه وخانه رمحه ولم يستطع حصد النصر.

(لابد ان يتقدم ويحصد النصر المؤزر بأسرع وقت ويريها راس القطة يتدحرج أمامها، دفع رجولته الى الامام، مد يده الى رمحه فوجده لا يستجيب لفعل رجولته، استبد به الغضب مصحوب بخوف، تناهى الى سمعه أصوات النسوة وقرع الطبول، ارادت ان تشاركه في انجاز مهمته، تخاذلت بين يديه واطلقت آهاتها وأسمعته لحن شبقها) ص١١٧

بعد صراح مرير لكن دون جدوى كل ما يريده الخروج حاملا راية رجولته، ازاحها بقوة عنه أصدم وجهها بزاوية سرير نومها شاهدت الدم الغزير يخرج من انفها في البدا تألم للمشهد لكنه وضع المنديل الابيض على انفها حتى امتلأ.

(اغسلي وجهك جيدا، واحذري من البوح لاحد.. أطلقت مياسة ضحكة ذات دلالة واضحة، وهي تجيبه. ألم اقل لك ثمة مصيبة ما دمت سيد الرجال؟)ص ١١٩

فتح الباب وراح يلوح براية النصر البيضاء التي تلطخت بالدم، أطلقت امه الزغاريد وأطلق والده كل ذخيرة مسدسه وعمت البهجة نفوس الجميع وسط انكسار العريس منعم الذيب، عندما انتهت مراسيم الزواج تحركت رجولته وانتصب رمحه استطاع ان يغرسه وهو نادما يتساءل لماذا خانه ليلة الدخلة، قصة تذكرنا بواقنا ايام زمان ولاتزال العادات في الريف ينتظرون العريس الاعلان عن رجولته وكذلك عن شرف العروس بشق بكارتها.

(لا زالت زوجته تبحر نحو مرافئ أحلامها، اراد مشاركتها الابحار، وضع راسه على الوسادة، اراودته أحلام أخذته الى عالم جميل.)ص ١٢٢

المجموعة القصصية طقوس لا تعرف الحياء، غنى اللغة واسلوب سلس متراص وذات حبكة قوية ورصينة وذات مواضيع مختلفة منها الواقعي ومنها الخيالي استمتعت بها دمت بالق مستمر.

مضامين التاريخ في صياغتها الادبية .. رواية العين الثالثة لصبا مطر

محمد يونس

التاريخ والسرد – تشكل علاقة التاريخ بالسرد علاقة ازلية، فالتاريخ هو مادة سردية اكثر مما هو مادة تدوين او في بعد تقرير، وتلك العلاقة التوافقية التي تشترك في الجانب البنيوي بين التاريخ والمنظومة السردية، صراحة تؤكد وجود للتاريخ في منجز سردي، واذا تخلى عن التاريخ فقد تخلى عن ركن مهم، وينعدم جانب الذاكرة البشرية الذي لا يمكن لأي عقل بشري أن يمحوه، فذلك ركن اساس في حياتنا، ومن منا بلا تذكارات ويعيش فقط على حاضره، ومن منا منعدم تواصله مع التاريخ، وحتى فكرة فوكوياما لا تعني زوال التاريخ البشري هي اساسا، حيث ذلك الامر لا يمكن الاقرار به، والرواية احد مصاديق وجود التاريخ حتى في لحظتنا الحاضرة، وثمة تجربة روائية وجدنها تمثل معايشة ادبية للتاريخ، فشكلت رواية صبا مطر – العين الثالثة – وحدات سردية بلا فصل بعنوانات او ترقيمات، بل السرد يقف عند حد معين، ومن ثم يبدأ من جديد، بعد أن انطبق نفس الوحدة السردية وانتهت وتلاشى قسم كبير منها، وفي الوحدة السردية القادمة هناك بديل، والتي استهلت بدايتها بلحظة حاضرة عاشتها شخصية الراوي السارد المركب، حيث كانت قد سبقت التوسع وتتبع اثرا تاريخيا، اكدت كذلك تتبع المرضة لمكان وخز الابرة، وذلك المستهل كان لصالح بنية الرواية، وهو لحظة وجود ابتدائي تنطلق منه الرواية الى افق اوسع افق الحوادث والتاريخية .

تعاملت الرواية مع بنية التاريخ في اكثر من محور،

وكان لكل مجور من جهة خصوصيته ومن جهة اخرى اتصاله بباقي المحاور، والاول تلك المحاور علاقة الذات الكاتبة بالتاريخ، والتي هي من المؤكد عاصرت مرحلة تاريخية ولها احساس ومشاعر بتلك المرحلة وايضا ثمة اسئلة تحتاج الى اجوبة من بنية التاريخ لمواقف معينة قد ادرجت شخصية المؤلفة الداخلية، حيث تعاملت في هذا المحور مع الوقائع والمواقف والحوادث بحسها البشري العام، واما ثاني المحاور هو كان في الصيغة الادبية لتناول بنية التاريخ ودعم الحوادث بالمعنى الدرامي، ومن الطبيعي أن نفس الرواية الادبي هو الجانب المضموني فيما النفس الاجتماعي هو مظهر سرد التاريخ وبيان حوادثه، ولما كانت الشخصية هي قد ورثت من الجدة مهارة رسم حكاية مشوقة، وبعد تلك المرحلة تتدرج الى مرحلة لاحقة للروي والسرد، وقد تأملت الى تلك المرحلة دون ارباك وبمنطلق ارسطي، لتبلغنا عن مواقف تاريخية بصيغة ادبية، وقد تناوبت اطر شخصيتها الداخلية بين الانتساب للتاريخ وبين تفسيره ادبيا لنا .

نظام السرد المنقطع – لقد كانت المادة الاساس في الرواية هي عدة امثلة تاريخية لكن تلك الامثلة ما كانت بتتابع سردي كما يبدي لنا مظهر الرواية السردي ذلك نسبيا، بل اذا تتبعنا اي وحدة سردية سنجد أنها ستبلغ حدها الاقصى وتقف عند نقطة الحد الاخير، ومن ثم تبدأ تنطلق من جديد وحدة سردية اخرى، وتتبعها اخرى ايضا، ويستمر السرد ينقطع ومن ثم يتصل مع الفكرة التاريخية من جديد، حتى يبلغ اقصى مدياته التي ستقف في الذروة عن نقطة الافتراق، والتي هي نقطة النهاية، وبحسب التفاصيل وابعاد الكتابة لم تسع لبلوغها مباشرة، إذ تنوعت ايقاعات الرواية بين تفاصيل تاريخية وتفاصيل لحظة روي، وكان مشهد يأخذ مداه الأحب، ومن تلك المشاهد كان يمثل حقيقة تاريخية بنفسه، لكن كانت صياغته تتخذ مسارا اخر، وقد صيغ بنفس ادبي، فالطيارات التي شنت ابان حرب الخليج الاولى غارات على بغداد تمثل حقيقة جازمها، ولا يمكن نكران حدوث ذلك، لكن في الرواية لا يكون الا بصياغة ادبية، وهي قد تبدي محاكاة له، او قد تتخذ معنى اخر، والمؤلفة صبا مطر ارادت التنويع بعدة صيغ ادبية، بل حتى قدمت اسئلة حول تلك الصورة البشعة للتاريخ، حيث الحياة فيه تخرج من حرب مثخنة بالجراح لتدخل في حرب اخرى، وهنا جاءت اسئلة صبا مطر عبر وعيها وانسانها .

تصاعدت ايقاعات سرد وروي الحروب من موقف تاريخي الى اخر، وتصاعد معها احساس الشخصية، ورغم فتح افاق عدة للحوار الانساني وكشف مواقع لظروف حياتية اخرى ، إذ تمنت الشخصية أن تكون دائرة علاقات انسانية جديرة ورحبة، وسعت الى تفعيل موقفها الانساني، ورغم صدود البعض بقت تشعر بقيمة أن تكون رغم هيمنت الذكريات عليها، لكنها كانت بحق تشعر رغم الازمات والعزلة باشتياق وحنين لممارسته انسانيتها، وقد رسمت خطوط واضحة ادبيا لتحولاتها البشرية من مرحلة داخل العراق الى مرحلة خارجه، ومن ثم العودة الحذرة بعدما اصبح البلد بلا دولة ولا نظام يقود الحياة، بل الاعراف السياسية هي من يحرج الحياة حسب الغرض الايدلوجي، وقد استعادت الشخصية في لحظتها الحاضرة بعض الذكريات الشخصية من جديد، فقد لامست الماضي بشكل مباشر عبر لحظتها الانية، فهي قد عرفتنا بغرفة اخيها قاسم لا تزال كما هي، وكيف استعادت بعض مشاهد الماضي ن وهنا عادت من جديد الى بنية التاريخ لك نذلك كان بنفس مختلف جدا، فالمعنى الحياتي اختلف، ورغم أنه محاط بظروف غير طبيعية لكن الاحساس الانساني استعاد عافيته نسبيا .

الآتي من الليل!!

شوقي كريم حسن

* لاشيء يأتي من الليل، سوى تلك اللهاثات الموجعة للافئدة،يأخذن باستسلام ليرمي بك وسط دياجير عتمته، التي ماتلبث ان تجلي الازمنة التي عشتها، وتمنحك منبشا حادالحواف، طالبة رمي ما لاتريد الى بعيد روحك التي ترقب مخاوفها وهي الرغبة قليلا لحظة تمر الايام مستعرضة كلك الضائع في كلها،تقيس مديات وجودكما لكن الفشل يجلدك بسياط نسيانك،وخوفك، وترددك، فتجلس عند حافة يأسك،الشاخب انينا وهموم،لاتدري مالذي ورطك، محسننا لك افكار الاختيار الشاذة، حين رأيتها اول مرة، رفت عند حواف شفتيها الحمراوين، اجنحة فراشات القبول،أشارت إليك بأن تأتي الى حيث تخفي نصفها،وراء ضلفة الباب نصف الموارب،لكنك تراجعت مضطربا، تلعثمت الكلمات عند مهابط حنجرتك التي اصابتها رياح الجفاف والحيرة، خطى جسدك بضع خطوات، لكنه تراجع، لانما ليلك الذي ما ستر عري رغباتك الماجنة، عند طرف الوسادة الريش، تراها تلوح،تقترب، تدفعك فاسحة المسافات لاحتواء جسدها الملتهب بهشيم الانوثة غير المكتشفة بعد، تنساب اصابعك بمكر العارف بالاسرار، لتجس اسمرار التنهدات المنطلقة مثل سيول عارمة من الافاعي والعقارب، لكنها تبصرك بعينين كدرتين تمتلان بالذبول، والوساوس، تقول.

* - اذا كنت ترغب بي خذني الى بعيد؟!!

* -البعيد الذي ترغبين به أين يمكن ايجاده!!

* ـــ نروح الى ما تعرف من الامكنة.. البقاء داخل هذه النيران المستعرة لاتسمى حياة!!

* ـــ والفشل.. اخاف الفشل!!

* ـــ نفشل هناك احسن من ان نموت هنا. الايام التي تتشابه موت !!

* ـــ انت تحسنين التوسل!!

* -لا احسن اختيار ما اريد..!!

* ـــ دعينا نملأ ليلنا بخيارات عذوبتها!

* ـــ لا امل بقبول لايمنح الارواح القا!!

تضع سلال الاماني الغريبة الاطوار، عند مهمة مخاوفي التي تكاثرت مثل سرب جراد، لابت اعماقي باحثة عن درب خلاص يوصلها الى حقيقة الاكتشاف،لكنها ومثل عديد مرات، صافحت استسلامها، و غفت عند ثرثرات الوقت المليء بالهواجس والشرور، لايمكن لروحي المتخاذلة الارتماء عند محاسن جسدها، الفائر، والمهتز مع انغام حنجرتها الدافئة، لا فائدة من اعلان الحب..وليس ثمة ما يمنحك الاقتراب، الاناث تدجين، والافرشة مدافن..والاكف بحث عن فراغ الخلاص، تحاول فرض سلطانها المدجج بالهيامات والجنون، تقول---لم لا تمنح مسراتك قبول؟!!

* ـــ لا ادري لقد اضاعتي دروب المدن التي لا اعرف كيفيةاجتيازها..ليتك تعرفين ما معنى وجود الانسان وحيدا ضائعا داخل دوامة لاتستقر..تدور وأدور معها دون انتظار لمنقذ او مخلص!!

* ـــ وحك لائبة هي من اخذتك الى تيه الازقة وخيار النسيان...لم اهملت نداءاتي..لم تركتني ارقب الفراغ علك تبزغ منه؟!! الاسئلة لا تمطر اجابات حقيقية، مادام المحال يستحوذ على وجودها العاجز عن الخلاص، ابصرها تلعق شفتيها المدهونتين بالديرم، وهي تبصر عثراتي المربكة لخطوي الحذر الراغب بإجتياز المحنة التي اعيش،جرأتها تصيبني بالدوار، وضحكاتها الماكرة المتقطعة النغمات، تشدني الى قاع ذكورتي غير المكتشفة بعد، ثمة مخاوف تراود ليلي الهابط الى قاع التوسلات، ثمة اناث قدن من صور الحائط الكامش بهن بقوة لايمكنهن الفرار منها، لكنهن يأتين مثل سيول ماء،ليحطن بي، بغولية متوحشة، تهمد جمجمتي، ويلوذ جسدي بالفتور،تقول المرمغلة بالبياض--- قتلته مخاوفه!!

* تقول الثانية..والثالثة..والرابعة.. والعاشرة.. والالف---ما اصعب وجود اضاع ذكورته الى ماذا يلتجئ..

* قالت الخامسة، التي تلوح بعذوبتها بين يدي مثل برق---أنا من يخلص كدره ..!

* قالت الاولى---شمس فحولته افلت منسي يلم فتات موائد الحكايات ليصنع منها مجده الكاذب!!

* تقول الخامسة---اريد القضاء على ماتبقى منه!! تشدني الرؤيا الى سفالات ازمنتي الغابرة، فلم اجد سوى ولد مطروح عند ضفاف شطآن ابيسها نواح الامهات اللواتي عبأن الدروب بالانتظار، وعراك الاولاد المشتولين لمراقبة اصابع الجكليت وهي تمسد وجه الماء مبتسمة بحبور من يتمنى الرحيل مع الامتداد الى مدن تجعل منهن اناث يمتهن الغواية،يفرك

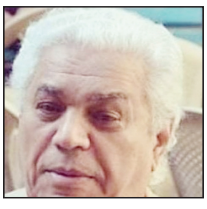

قذا عينيه، مبتسما، لاويا رأسه عله يرى ما يبحث عنه من خلال ستر نفنوفها المنحسر قليلا،مع اعشاش حمام، وغابات من الالوان التي ظل لا يميز بينها، تشير إليه بالاقتراب، تبعده المسافة رامية بنحول جسده المنحني مثل قصبة، الى وسط ضجيج المارقين الى الليل، تخيط له الذاكره ثيابا، من الهواجس الفائحة بروائح تبث شذواتها عند زاوية الجدار الذي اختاره مختلا..يتحسس ما بين فخذيه بإرتباك تشوبه التنهدات،ينصت إليها تقول--- جوادك لايجيد الصهول.. الجياد التي لاتصهل اشكال ميته!! على مضض يغمض عينيه،الغائرتين وسط ظلمة الشرود،محاولا الفرار صوب حطام الوحدة التي ادمنها ،تتوسل الاصوات الرانة مثل اجراس الكنائس أن يعود،لكنه يتوغل.. يتوغل محاولا اجتياز فضيحته التي ادمنتها الشفاه.!!

شجون الليل

رغداء_العلي / سوريا:

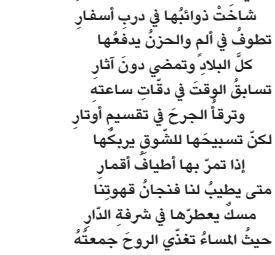

هاجَ الحنينُ بقلبي دونَ إنذارِ
وانهلَ دمعي يروّي أرضَ إصراري
وعادَ منْ رحلةِ الأوجاعِ يسكبُني
حنّاءَ شوْقٍ تُواسي طُهْرَ أفكاري
تراودُ الليلَ عنْ آهاتِ نجمتهِ
تثيرُ رغبتَهُ من فيضِ أشعاري
لتسقيَ الفجرَ كاساتٍ مُعتّقةً
من خمرةِ الرُّوحِ تجلو حرقةَ النّارِ
مدينةُ الصّمتِ أعيا ليلَها أرقٌ
إذْ يزحفُ الوقتُ مكبولاً بأحجارِ
متى تزغردُ في الأجواءِ ضحكتُها
متى نعودُ بكلِّ الشّوقِ للدّارِ
هذي الحقائبُ تشكو طولَ غربتِها
شاخَتْ ذوائبُها في دربِ أسفارِ
تطوفُ في ألمِ والحزنُ يدفعُها
كلَّ البلادِ وتمضي دونَ آثارِ
تسابقُ الوقتَ في دقّاتِ ساعتهِ
وترقأُ الجرحَ في تقسيمِ أوتارِ
لكنّ تسبيحَها للشّوقِ يربكُها
إذا تمرّ بها أطيافُ أقمارِ
متى يطيبُ لنا فنجانُ قهوتِنا
مسكٌ يعطرّها في شرفةِ الدّارِ
حيثُ المساءُ تغذّي الروحَ جمعتُهُ
وكمْ يطيبُ لقاءُ الأهلِ بالجارِ
وللشّبابيكِ أفراحٌ تحنُّ لها
وآهةُ العشقِ تكويْ كلَّ مُحْتارِ
وغيمةُ الخيرِ تهدي نذْرَها غَدَقاً
فتثملُ الأرْضَ منْ أعطارِ أزهارِ
وذي قصائدُ أشواقي أنمّقُها
حتّى تعودَ لعشِّ البيتِ أطياري

نحو مستقبل أفضل ... لهم

4 مخاوف تصيبك بالتعاسة في زواجك

الاستسلام للقلق الزائد والمخاوف الوهمية، يفسد علاقتك بزوجك، ويسلب سعادتك، ويصيبك بالتعاسة في زواجك. لذا من المهم أن تتحققي من مشاعرك وأفكارك، وتطردي المخاوف التي لا أساس لها من الصحة.

وفيما يلي 4 مخاوف وهمية تصيبك بالتعاسة في زواجك، تعرفي عليها وقاومي التفكير فيها والاستسلام لها حتى لا تدمر زواجك:

1 - الخوف من الهجر

قد يكون لديكِ مشاكل نفسية تهز ثقتك في نفسك وفي رغبة الآخرين بالاستمرار في علاقتهم معكِ، هذه المشكلة تنتقل بالطبع إلى علاقتك بزوجك، وتدفعكِ للتصرف بطريقة غير لطيفة تصل إلى حد محاصرة زوجك ومحاولة السيطرة عليه خوفاً من أن يهجركِ أو يتخلى عنكِ.

خوفك من هجر زوجك لكِ شعور لا أساس له من الصحة طالما أن زوجك لم يقترف شيئاً يدل على نيته في تركك. فلا تتصرفي مع زوجك على أساس خوفك الوهمي من هجره لكِ حتى لا يشعر بالملل والإحباط.

2 - الخوف من القرب

خوفك من قرب زوجك منكِ أيضاً وراءه مشكلة عميقة في الثقة بالنفس، فشعورك بالنقص وأنكِ مليئة بالعيوب، يبث في داخلكِ الرعب كلما اقترب منكِ زوجك، إذ تخافين من أن يتعرف أكثر عليكِ ويكتشف عيوبك التي غالباً ما تكون مجرد أوهام.

ثقي بنفسك وتواصلي مع زوجك، اقتربي منه واسمحي له بالاقتراب منكِ حتى تكون علاقتكما أكثر عمقاً وحميمية، وتأكدي أن أي عيوب تظهر على أحدكما سوف يتقبلها الآخر بسبب العلاقة الوثيقة بينكما.

3 - الخوف من الخيانة

إذا لم يظهر زوجك سلوكاً واضحاً يشير إلى خيانته لكِ، أو لم تضبطي خيانته لكِ من قبل، فالشك الزائد في زوجك خوفاً من الخيانة، سوف يحوّل حياتكما إلى جحيم بسبب الشك الزائد.

ثقي في زوجك طالما أنه رجل جيد يستحق الثقة، ولا تتبعي سوء الظن.

4 - الخوف من عدم الكفاية

طالما أن زوجك يحبك، وأنه اختارك لتكوني شريكة حياته، فسوف يشعر أنك كافية لمجرد وجودك بجانبه، لذا لا داعي من الشعور بعدم الكفاية.

ثقي بعقلك وجمالك وأنوثتك، وأقبلي على الحياة بثقة وحب، وتأكدي أنكِ جيدة بما يكفي.

احذر وامتنع من أخطاء شائعة...

نتائج مرعبة.. احذر من الوسائد المتسخة

كم مرة يتطلب منك أن تغسل الوسادة لكي تتجنب العث والأمراض الجلدية؟ وفي كل الأحوال فقد تظن أن الأمر على ما يرام، لكن قد يكون الوضع غير ذلك.

وذكر تقرير صحيفة أن امرأة كانت تظن أنها تنام في وسادة نظيفة وصحية اكتشفت أن هناك أكثر من مئة من الحشرات الصغيرة تعيش فيها.

ويجري الحديث هنا عن حشرات لا تكاد تُرى بالعين المجردة لدرجة صغرها، بحيث أن عشر منها يمكن أن تأخذ حيز رمشة عين واحدة.

وذلك ما حصل مع هذه المرأة التي تعيش هذه الحشرات في رموش عينيها، وقد وصلت من الوسادة التي لم يتم تغييرها منذ خمس سنوات.

وأدى بها ذلك الوضع إلى انتفاخ في العينين ووضعية سيئة لم تكن تتخيل سببها في البداية، أنها تتعلق بوسادة وسخة فقط.

ورغم أن هذا المثال قد يبدو متطرفاً، إلا أنه يستحسن أن يقوم الفرد بغسل وسادته باستمرار.

في العادة عند النوم فإن الإنسان يتعرق وهذا العرق يتغلغل في الوسائد ولو بشكل بطيء، ليشكل في النهاية مستنقعاً لنمو #البكتيريا والفطريات، وتجمع مثل هذه الحشرات العثية صغيرة الحجم.

يضاف لذلك الغبار في الجو الذي يكون مرات بشكل غير مرئي للعين، لصغره أيضاً.

ومع توالي نومك على الوسادة نفسها كل ليلة، فإن البكتيريا والفطريات تبدأ أيضاً في التأثير على جلدك، وتسبب لك العدوى وحب الشباب.

لهذا إذا كنت ممن يعاني من الرؤوس الحمراء وحب الشباب فقد يكون السبب متعلقاً فقط بالوسادة التي تنام عليها، ولا علاقة لذلك بكل ما يتوهم من أمور ذات علاقة بالعناية بالبشرة.

بالنسبة لغسل الوسائد فليس من معيار محدد، فقط يجب الانتباه إلى تقليل المدة، بحيث يكون ذلك متى ما أمكن للوقاية الأفضل.

وبالنسبة لأصحاب البشرة الدهنية يجب أيضاً الحذر، حيث لا بد من التبكير في تغيير الوسائد أسرع من الآخرين.

أيضاً لمن يمتلك شعراً دهنياً أو طويلاً يجب عليهم التبكير في التغيير، حيث يساعد الشعر الدهني والطويل على نقل الأوساخ والبكتيريا للوسادة من الهواء حولك.

وكدليل عام، يوصى بتغيير الوسادة كل يومين إلى أربعة أيام، وان لم يكن ذلك في متناول اليد فيجب أن تحتفظ بمجموعتين على الأقل من الوسائد البديلة، لتجد الوقت الكافي لغسل الأخرى وتجفيفها واستبدالها، مع الاحتفاظ ببرنامج الغسيل الأسبوعي.

كل يوم معلومة..

ماذا يشاهد الأعمى في أحلامه؟

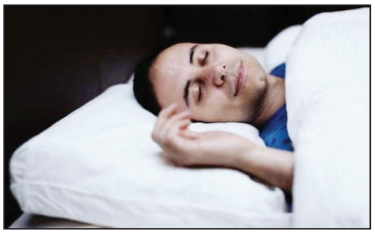

الحلم ليس حكرًا على الأشخاص المبصرين فقط، فكل شخص يحلم اعتمادًا على ما عايشه في الحقيقة. لكن السؤال الذي يدور في بال الجميع الآن، هو كيف للأعمى أن يحلم؟ وهل أحلامه تُشبه أحلام المبصرين؟ وماذا يرى فيها؟

بالتأكيد، فإن الأشخاص المكفوفين يحلمون كسائر البشر، لكن تختلف أحلام الشخص الأعمى عن الآخرين بسبب اختلاف طبيعة ما يُعايشه في الحقيقة. وهُنا يُمكن تصنيف المكفوفين إلى قسمين للحكم على نوعية الأحلام:

* أعمى منذ الولادة

هذا النوع يحلم كالآخرين تمامًا لكن لكنه لا يرى صورًا في الحلم، وإنما تعتمد أحلامه على حواسه الأخرى كالشم والرائحة والطعم. فيُمكنه أن يشعر بطعم الأشياء في منامه أو رائحتها، لكنه لا يراها مُطلقًا.

* أعمى بعد إبصار

أما من فقد حاسة البصر بعد فترة من الإبصار لأي سببٍ كان سواء حادث أو مرض أو شيءٍ آخر، فيُمكنه أن يُشاهد صورًا اعتمادًا على ما عايشه خلال فترة إبصاره. فتجربته البصرية في الحلم محدودة بأشكال وألوان معينة، لكن الوضوح في هذه الأحلام يتلاشى مع الزمن.

وكان باحثون دنماركيون قد حاولو التوصل إلى حقيقة أحلام المكفوفين عبر تجربة تطوّع خلالها 50 شخصًا بالغًا. 11 منهم مكفوفين منذ الولادة، 14 منهم فقدوا البصر في مرحلة عمرية ما بعد سن العام الواحد، و25 شخصًا مُبصرين.

التجربة اشترطت على المتطوعين بأن يقوموا بملء استبيان عبر الحاسوب بعد استيقاظهم مباشرةً من النوم إن صادفوا حلمًا خلال نومهم. بالطبع فإن المكفوفين استعملوا برامج تحويل الكلام إلى نص عبر الحاسوب.

هذه التجربة بيَّنت أن المكفوفين يحلمون لكن ليس بذات الطريقة التي يحلم بها المُبصر. فأحلام المكفوفين هي مزيج من المعلومات الحسية التي يُدركها.

حوالي 18 % من المشاركين المكفوفين أفادوا بأنهم تذوقوا طعمًا في حلم واحد على الأقل. و30 % منهم أفادوا أنهم شمّوا رائحة واحدة على الأقل في الأحلام.

وعلى الرغم من اختلاف الطبيعة الحسية بين أحلام المكفوفين والمبصرين، إلا أنها لا تختلف في شعور الحالم بها وتُعطي نفس شعور المبصر خلال حلمه.دراسات أخرى أفادت أن الأعمى يُمكن أن يتخيَّل أشكالاً في أحلامه، تمامًا كما يتخيل الطفل وحوشًا سمع بها من القصص الخيالية في أحلامه. لذلك، فالأعمى قد يتخيل أن الإنسان شكله هكذا، واللون الأحمر هو هكذا، والطير هكذا. فكما رسم الصورة في خياله يحلم بها. لأن الحلم هو انعكاس تفكير العقل الباطن بالأشياء المتكررة الظهور أو الموجودة في صورة الخيال.

المطبخ ...

3 بدائل لمكعبات المرقة وخطوات تنفيذها في المنزل

تستخدم معظم ربات البيوت مكعبات مرق الدجاج عندما تقوم بتحضير أي نوع من الطعام، لأسباب كثيرة منها تدعيم المذاق وجعله أكثر حلاوة، مثل مرق الدجاج ولكن يبحث الكثير عن بدائل كثيرة تغنيهم عن استخدامها:

الشوربة

سواء حساء «شوربة» دجاج أو لحم فهي وسيلة مضمونة وبديل ناجح وطبيعي لمكعبات المرق، من خلال سلق اللحوم أو الدجاج يصبح لديك المزيد من المرق لاستخدامه في عمل الطعام سواء للأرز أو الخضروات، أو حتى المعجنات والطواجن.

الخل:

ملعقتان من الخل مع ملعقة من الدقيق، والبهارات المفضلة لديك وتقليبهم جيدا، يمكن أن تصنع بهذه الطريقة المذاق المميز لمكعبات المرق التي تحتاجينها.

البهارات:

يمكنك عمل مزيج من البهارات ليخرج مع مذاق مكعبات المرق، لكن يجب توافر البصل البودر والثوم البودرة لأنهما الطعم الأساسي في هذه المكعبات، مع إضافة القليل من القرفة والجنزبيل الطازج.

طريقة عمل مكعبات المرقة

المكونات:

بصل، جزر، كرفس، طماطم، قطعه ورك دجاج ويمكن استبدالها بالعظام فقط، وكزبرة جافة وطازجة، حبهان، ورق لورا، ملح، فلفل أسود كمون، ثوم وبصل بودر، نصف كوب زيت، كركم، كاري، دقيق، فقط قومي بسلق كل هذه المكونات جيداً مع تقطيع الخضروات، وبعد نضج الخضروات بالتأكد من الجزر بسهولة هرسها في اليد، مع وضع المزيج بعد أن يبرد في الثلاجة.

طريقة التحضير:

وفي اناء قومي بتشويح أربعة ملاعق كبار من الدقيق ثم صفي الخضروات من الدجاج أو العظام والبهارات الصحيحة، واضربهم في الخلاط حتى يصبح المزيج كريمي، ثم صببهم على مزيج الدقيق وقلبيهم جيداً ثم افرديهم في قالب فرن مدهون بالزيت جيداً وتركها لتبرد ثم قسميها لمكعبات واستخدميهم عند الحاجة.

طبيبك في بيتك...

فواكه لا تستغني عنها في فصل الشتاء

مع دخول فصل الشتاء ينصح دائما بتعزيز المناعة وتناول الأطعمة التي تحتوى على نسبة عالية من الفيتامينات والعناصر الغذائية التي تعمل على تعزيز صحة الجسم وحمايته من الأمراض.

وهناك بعض أنواع من الفواكه التي ينصح بتناولها في فصل الشتاء لتعزيز المناعة وحمايتك من نزلات البرد والأنفلونزا وهي:

- البرتقال:

يعدّ البرتقال من أبرز أنواع الفواكة التى نتناولها فى فصل الشتاء، حيث يحتوى على نسبة عالية من الفيتامينات والعناصر الغذائية التى تعمل على تعزيز صحة المناعة وحماية الجسم من نزلات البرد والأنفلونزا.

- اليوسفي:

اليوسفي من الفواكه الغنية بالفيتامينات والمعادن المهمة لصحة الجسم والوقاية من الأمراض والفيروسات والعدوى، كما أنه يحتوي على كمية عالية من فيتامين سي الذي يعزز المناعة.

- التوت البري:

يمكن أن يساعد التوت في خفض مستويات الكوليسترول، وكذلك خطر الإصابة بمرض الشريان التاجى كما يحتوي على نسبة عالية من فيتامين سي الذي يعزز المناعة.

- الجريب فروت:

يعدّ الجريب فروت مصدرًا ممتازًا آخر لفيتامين سي، كما يحتوى أيضًا على مادة الليكوبين التي لها خصائص مضادة للأكسدة، وقد تلعب دورًا في المساعدة في تقليل مخاطر الإصابة بأنواع معينة من السرطان، وأبرزها سرطان البروستاتا، كما يساعد الجريب فروت على نسبة عالية من الفيتامينات والعناصر الغذائية التي تعمل على الوقاية من نزلات البرد والأنفلونزا.

- الكيوي:

يحتوى الكيوي على نسبة عالية من فيتامين سي وبعض الفيتامينات الأخرى التي تعزز صحة الجسم والمناعة.

دراسات حديثة...

دراسة تكشف خطر السمنة على أدمغة الأطفال

أظهرت دراسة أميركية جديدة خطر السمنة على تطور الدماغ لدى الأطفال، إذ أشارت الدراسة إلى أن التطور المعرفي عند الأطفال يتأثر سلبا، كلما زادت أوزانهم.. فما مدى حقيقة ذلك؟

وذكرت إحصائية جديدة للمراكز الأميركية لمكافحة الأمراض والوقاية منها، تحذر من انتشار السمنة بين الأطفال بشكل واسع، فهي تصيب اليوم واحدا من أصل خمسة أطفال. رقمٌ يثير القلق لارتباط السمنة بأمراض مزمنة كالسكري والقلب والكلى.

الإحصائية هذه اعتمد عليها باحثون من جامعة ييل الأميركية، لدراسة تأثيرات زيادة الوزن على النمو الدماغي لدى الأطفال وتطورهم المعرفي حتى مرحلة المراهقة.

نتائج الدراسة كانت مثيرة للانتباه، فقد وجدت أن السمنة تسبب تغييرات دقيقة في شكل أدمغة الأطفال وتؤثر على المادة البيضاء المسؤولة عن إرسال الإشارات العصبية، وهي تغييراتٌ يعلّق عليها الباحثون بأنها تؤخر القدرات العقلية والإدراكية للأطفال الذين يعانون زيادة وزن.

وقد راجع الباحثون النقاط الخاصة بمؤشر كتلة الجسم لدى الأطفال واستخدموا صور الرنين المغناطيسي للدماغ، لتحديد التغييرات الحاصلة في أدمغتهم، وخلصوا إلى أن زيادة الوزن في مرحلة الطفولة مرتبطة بتراجع صحة الدماغ، وضعف الأداء الإدراكي لا سيما في مجال الدراسة أو الوظائف الموكلة للطفل.

وكانت دراسة سابقة نشرتها المجلة الأميركية لعلم الأوبئة، قد ذكرت أن الأطفال ذوي المهارات اللغظية والتنفيذية العالية، كانوا أقل عرضة لزيادة الوزن، كما أن السلوكيات الغذائية الصحية، ساهمت بشكل كبير في تحسين الوظائف الإدراكية لديهم.

أبـــــراج

الحمل
الحمل:21 آذار - 19 نيسان
مهنياً: يساعدك المخلصون على إحراز النجاح والأرباح في الاستثمارات إلاّ أنّ عليك التصرّف بحذّية. عاطفياً: يسهّل الشريك أمامك الحوار والنقاش فتجدان معاً حلاً لبعض المشكلات في التعاطي بينكما.صحياً: أنت قوي الإرادة وتشعّ صلابة، لكن في الشأن الصحي هاتان الصفتان شبه مفقودتين.

الثور
الثور: 20 نيسان - 20 أيار
مهنياً: أُبشرك بأجواء جيدة هذا اليوم، فلن تتعرّض للإرهاق والإشمئزاز، لكن عليك أن تنتبه من عملية بيع أو شراء يمكن أن تتعثّر. عاطفياً: تتغلب على مشكلات جانبية كانت تعيق أمامك التحرّك والتواصل مع الشريك، وتبدأ صفحة جديدة عنوانها التفاهم الكبير. صحياً: السبيل الوحيد للقيام بأي نشاط ترفيهي هو التخفيف من ساعات العمل الإضافية.

الجوزاء
الجوزاء: 21 أيار - 21 حزيران
مهنياً: تدور أحاديث سرّية وتخشى مناورات وتركّز على قضايا مالية واتفاقات واستثمارات أو صفقات . عاطفياً: برج الجوزاء العلاقة بالشريك في أفضل أيامها، وهذا مؤشر جيد إلى إمكان بناء مستقبل واعد وأكثر إشراقاً. صحياً: تابع البرامج التثقيفية ذات العلاقة بالإهتمام بالصحة فهي مفيدة جداً.

السرطان
السرطان: 22 حزيران - 22 تموز
مهنياً: يجعل هذا اليوم الآخرين يصغون إليك بإعجاب، وتحظى بالدعم المهني المطلوب من أرباب العمل للسير قدماً في ما بدأته. عاطفياً: يطلب منك اليوم التأني والهدوء والتخفيف قليلاً من عنادك، فترى أن الشريك هو أكثر من يتفهم ظروفك ويقدرها ويحاول الوقوف إلى جانبك ودعمك. صحياً: قم بواجباتك تجاه صحتك كما يجب ولن تكون إلا من أصحاب العافية والنشاط.

الأسد
الأسد : 23 تموز - 22 آب
مهنياً: تتقدّم خطوات إلى الأمام، واثقاً مقاوماً، قوياً ومقبلاً على الحياة بمعنويات تهزّ الجبال وتزرع ثقة من يظن أنه قادر على النيل منك. عاطفياً: لا تخف على العلاقة بالشريك، فأنت مرتبط بشخص رائع جداً وقل نظيره هذه الأيام، وهذا من حسن حظك. صحياً: يهدّدك هذا اليوم بالأخطار والمشكلات، وقد يولّد لك احتكاكات تثير عصبيتك وانفعالك.

العذراء
العذراء: 23 آب - 22 أيلول
ما يدور حولك، ولا سيما أن المتضررين من نجاحك يخططون لأمر ما. عاطفياً: أخبار حلوة وتطورات زاهرة، تخوض غمار علاقة فريدة من نوعها وتعرف تطوراً يفرحك ويريحك. صحياً: كما تحرص باستمرار على تفقد رصيدك في المصرف، تفقد وضعك الصحي أيضاً لدى الطبيب المختص.

الميزان
الميزان :23 أيلول - 22 تشرين الأول
مهنياً: تتعزّز علاقة شخصية وتتاح لك الفرصة للمصالحة ولترتيب العلاقات المهنية وغيرها من الأمور، وتتوصل إلى فتح قنوات جديدة من التعاون. عاطفياً: تتوصل والشريك إلى الكثير من النقاط المشتركة بينكما، وتتمكنان من التخلص من التناقضات الكثيرة. صحياً: تحاول الاستعانة بأشخاص عانوا مثلك البدانة لتتعلم من تجربتهم كيفية التخلص منها.

العقرب
العقرب: 23 تشرين الأول 21- تشرين الثاني
مهنياً: تنعم بأجواء ساحرة ويكون مزاجك رائعاً، فتنتهي اليوم وأنت في أحسن حالاتك النفسية، وتعود إلى محيطك العائلي مشرح الصدر مطمئن البال.
حظك اليوم عاطفياً: تزول الخلافات مع أفراد العائلة وتبتعد عن الانتقاد وتوجيه الملامة والانفعالات، وتعيش وضعاً عاطفياً ممتازاً. صحياً: حاذر بعض الوصوليين المستفيدين من أوضاعك والذين يبتزّونك ولا تتذمّر.

القوس: 22 تشرين الثاني 21- كانون الاول
مهنياً: تتخلص من الضغوط ولن تجد نفسك منهمكاً في حل قضايا طارئة، فتستعيد القدرة على التركيز أو التخطيط للمستقبل. عاطفياً: تحمل عشقاً سرياً لشخص لا يعرف عن الأمر شيئاً او تشاطره هذا السرّ، وربما لا تستطيع مقاومة جاذبيته وتخوض مغامرة قد تجرّك الى الأسوأ. صحياً: تفادي الاختلاط بأشخاص لا يعرفون قيمة الصحة بريحك ويبقيك على قناعاتك.

الجدي
الجدي: 22كانون الأول 19-كانون الثاني
مهنياً: تمر بتجربة جديدة تتعلق بنفوذ أو بصراع على السلطة، وقد تجد نفسك أمام استحقاق مهم قد يغير مجرى حياتك المهنية نحو الأفضل. عاطفياً: تبدو مستعداً لاتخاذ قرار حاسم أو تسمع جواباً، كما ترغب في إدخال تغيير على جوهر العلاقة. صحياً: حاول قدر الإمكان السيطرة على انفعالك وخصوصاً حين تكون مع العائلة.

الدلو
الدلو: 20 كانون الثاني - 18 شباط
مهنياً: ثمة ما يشير الى إيجابيات واحتمالات النجاح في حين يتكون لديك انطباع أن الامور تسير بصورة صعبة. عاطفياً: تفاجئك الأحداث بصورة إيجابية وتخلصك من مصاعبك وتقربك من الشريك وتجعله محور اهتماماتك وألوياتك.صحياً: لن تعرف الفشل والتراجع في تطبيق برنامجك الصحي مهما حاول الآخرون ثنيك عن ذلك.

الحوت
الحوت: 19 شباط - 20 آذار
مهنياً: كن منفتحاً على كل أنواع الاحتمالات والنقاشات والمفاوضات، واستمر في ما تخطط له حتى النهاية. عاطفياً: ابق على تواصل مستمر مع الشريك في هذا اليوم المميز الذي يدخل البهجة والأمل مجدداً إلى حياتكما. صحياً: الشكوك قد تولّد الأرق ومشكلات صحيّة وأوجاعاً وآلاماً أنت بغنى عنها.

صورة وحدث

حدث في مثل هذا اليوم

١٤٩٢ - نهاية الحكم الإسلامي لأيبيريا بسقوط غرناطة واستسلام ملكها أبو عبد الله محمد الثاني عشر.
١٧٥٧ - البريطانيون يستولون على مدينة كلكتا الهندية.
١٨٦٥ - قيام الخديوي إسماعيل بتأسيس الهيئة القومية للبريد المصري.
١٨٩٠ - إدارة الرئيس الأمريكي بنجامين هاريسون تعين «أليس سانجر» كأول امرأة تنضم إلى هيئة موظفي البيت الأبيض.
١٩٢٩ - كندا والولايات المتحدة تتفقان على حماية شلالات نياجارا..
١٩٤٢ - مانيلا تسقط بيد القوات اليابانية في الحرب العالمية الثانية.
١٩٤٧ - الزعيم الهندي مهاتما غاندي يبدأ مسيرة من أجل السلام في الهند بعد أن ظهرت بوادر الحرب الأهلية بين الهندوس والمسلمين في شبه القارة الهندية مع اقتراب الاستقلال من الاحتلال البريطاني.
١٩٠٥ - توقيع اتفاقية بورتسمث بين اليابان وروسيا لإنهاء الحرب بينهما بوساطة الرئيس الأمريكي ثيودور روزفلت.
١٩٦٤ - الفريق أيوب خان يتولى رئاسة باكستان.
١٩٨٤ - الجنرال محمدو بوهاري يعلن نفسه رئيسًا لنيجيريا.
٢٠٠٧ - بان كي مون يستلم مهامه كأمين عام للأمم المتحدة من سلفه كوفي عنان.
٢٠٠٩ - الشيخ سعود بن راشد المعلا يتولى حكم إمارة أم القيوين خلفًا لوالده الشيخ راشد بن أحمد المعلا.
٢٠١٦ - إحراق السفارة السعودية في طهران، بعد إعدام السلطات السعودية ٤٧ متهماً بالإرهاب من بينهم عالم الدين المعارض نمر النمر.
٢٠٢٢ - استقالة رئيس الوزراء السوداني عبد الله حمدوك من منصبه.

9 أشياء تجلب لك السعادة

تكمن السعادة في الأشياء الصغيرة وفي التفاصيل البسيطة التي غالباً ما نعجز عن إدراكها، لذا يجب أن نتعلم كيف نعيش السعادة بالتفاصيل التي من حولنا، فعندما نكتشف مصدر سعادتنا سنعيش حياتنا في هناء ورضا تامين، سنقدم لك فيما يلي قائمة بالأشياء البسيطة التي تجلب السعادة.

١- مارس هواياتك المفضلة: فرّغ كل الطاقة السلبية التي تشعر بها بممارسة هوايتك، فممارسة الهوايات تحسّن من الحالة المزاجية مما يساعد على الشعور بالسعادة.

٢-ممارسة التمارين الرياضية: تساعد ممارسة الرياضة على إفراز هرمون الاندورفين المسؤول عن الشعور بالسعادة، فاحرص على ممارسة رياضتك المفضلة عندما تسوء حالتك النفسية.

٣- شاهد مسلسلك المفضل: عندما تشعر بالإحباط واليأس شاهد مسلسلك المفضل، سيساعدك ذلك على تحسين حالتك النفسية والشعور بالسعادة.

٤-استمع لأغنيتك المفضلة: جميعنا يعلم أن الموسيقى تساعد على الشعور بالاسترخاء والراحة فهي تملأ القلب والروح بالسعادة، فلا تتردد عن الاستماع لأغنيتك المفضلة عندما تشعر بالحزن.

٥- قم بإعداد الحلوى: إذا كنت من الأشخاص الذي يشعرون بالسعادة عند إعداد الأطعمة والحلويات فقد تكون فكرة جيدة عندما تشعر بالحزن أن تدخل إلى المطبخ وتعد قالب من الحلوى.

٦- اللعب مع الحيوانات الأليفة: إذا كنت تسكن لوحدك وتشعر بالوحدة قم بتربية حيوان أليف فهي حيوانات مسلية وممتعة.

٧- تصفح ألبومات الصور القديمة: تحفظ ألبومات الصور القديمة بين صفحاتها أجمل لحظات حياتنا فاحرص على تصفحها كلما شعرت بالحزن فهي ستعيد لك تلك اللحظات وستعيد لك سعادتك المفقودة.

٨- المشاركة بحفلة تنكرية: يسود الحفلات التنكرية جو من الفرح والتسلية فاحرص على عدم تفويت الذهاب والمشاركة بها، فهي ستساعدك على كسر روتينك اليومي وستشعرك بالسعادة.

٩- السفر إلى أماكن جديدة: يساعد السفر على تغير الروتين اليومي مما يبعث على الشعور بالسعادة ويصبح المرء مقبلاً على الحياة بتفاؤل، كما أن السفر فرصة للتعرف على حضارات وفلكلور الشعوب.

من أقوال وحكم العظماء والمشاهير..

١- لا امتلك أي مواهب خاصة، ولكنني فقط فضولي ولدي شغف كبير (البرت اينشتاين).
٢- التعليم هو السلاح القوي الذي يمكننا استخدامه من أجل العالم. (نيلسون مانديلا).
٣- العبقرية هي عبارة عن ١٪ إلهام، و ٩٩٪ بالمئة اجتهاد. (توماس أديسون).
٤- الإنسان الضعيف لا يسامح على الإطلاق، والتسامح هو خصلة الأقوياء (مهاتما غاندي).

كلمات متقاطعة

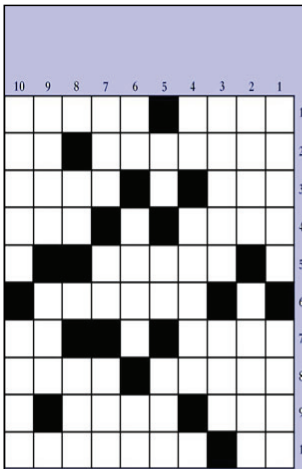

افقي

1- من الفرائض عند الاسلام (ال)- دولة تقع في اسيا واوربا
2- تطلق على الزهور قبل ان تتفتح (ال)(م) - نعم بالانكليزي (م)
3- اداة لعزف المقطوعات الحزينة (م) -عكس نحيف
4- تثبت في الجدران في المحلات - قلة النوم (م)
5- من الدروس التي تخص الماضي في المدرسة
6- المشرف على الحجاج اثناء فترة الحج
7- دواء - والد (م)
8- اتمام - عكس كلمة قبيح
9- مفرد كلمة الوان - الاسم الاول لرئيس سوريا حاليا
10- حرف جر - عالم غربي شهير

عامودي

1- بنت الملكة - مفرد كلمة علماء
2- عكس المفعول به (م) - الوجود (ال)
3- مفرد حوانيت - من واجبات الشرطة
4- نصف كلمة جرار - ظبم (م)
5- عكس كلمة بحر - مذاق غير مستساغ (م) - من منتجات الحليب
6- هضبة - العملة اليابانية (ال) (م) - متشابهة
7- يقع في اعلى الجسم - يقع في وجه الانسان -يوضع على راس الملك (م)
8- مدينة مقدسة في ايران (م) - نصف كلمة مراسيم
9- يمشي - الهي
10- الاسم الاول لمخرجة لبنانية - مهنة التمثيل والغناء (ال)

غزل عراقي

ماملیت منك وانت تعرف زين
صعبه إعله الكلب لوعاف شريانه
وصعبه إعله الورد لمن يعوف الماي
وانه بغيبتك ورداتي ذبلانه
يلماخذ حياتي اشلون اعوفك كول
اذا روحي بغرامك والله حيرانه

من الفيسبوك

Facebook

قصة مثل ..

الياكل ويا العميان ياكل بإنصاف

كان هناك رجل ضرير بصحبة أحد أصدقائه للحضور الى مأدبة طعام كبيرة و في أثناء الطريق قال الضرير لصاحبه : عندما تبدأ الناس بالأكل قم أنت بنغزي نغزة بسيطة حتى أبدأ بالأكل مع الآخرين لأن من المخزي أن أبدأ بالأكل قبل الآخرين ، و هو طلب ذلك لأن العزيمة كانت في فاتحة أحد المرحومين و من المفروض الناس لا تتكلم احتراما لأهل الميت .
و فيما هم جالسون على السفرة و اذا بأحد الأشخاص القريبين نغز الرجل صاحب الضرير و هو بدوره نغز الضرير بالخطأ فبدأ الضرير بالأكل من دون كل العالم فإنحرج صاحبه فنغزه ليتوقف عن الأكل فبدأ الضرير يأكل بسرعة ظن بأن الآخرين سوف ينهون الأكل بسرعة و أنهم سيغلبوه و هو لم يشبع بعد، فإنحرج صاحبه كثيراً و نغزه بقوة كبيرة هذه المرة فعندها ثار بعصبية الرجل الضرير.

سودوكو

وزع الأرقام من ١ الى ٩ داخل كل مربع من المربعات التسعة الصغيرة، ثم أكمل توزيع باقي الأرقام في الأعمدة التسعة الرأسية والأفقية في المربع الكبير ولا تستخدم الرقم الا مرة واحدة .

	1	9		6		5	4	
8	2		9	7	4		3	6
		1	5		3	8		
		2	7		1	6		
7	5		1	3	8		9	2
	8	3		4		7	1	

الزوراء
الأخيرة
للدخول إلى موقع الصحيفة

نائب رئيس التحرير: حسن العبودي - مدير التحرير: يحيى الزيدي
هاتف هيئة التحرير 07810090003
العدد: 7869 الاثنين 2 كانون الثاني 2023
No: 7869 Mon 2 Jan 2023

اقرأها صباح كل يوم
alzawraanews@yahoo.com
http://alzawraapaper.com
https://www.facebook.com/alzawraapaper
https://twitter.com/alzawraanews

الساهر ورحمة رياض يفتتحان خليجي 25 في البصرة

أكد محافظ البصرة، أسعد العيداني، امس الاحد، أن الفنان كاظم الساهر والفنانة رحمة رياض سيفتتحان بطولة خليجي ٢٥.

وقال العيداني في تغريدة له على تويتر تابعتها «الزوراء»: « كاظم الساهر والفنانة رحمة رياض سيفتتحان بطولة خليجي ٢٥ يوم الجمعة المقبل».

وكان الفنان العراقي كاظم الساهر، قد علق في وقت سابق، بشأن إقامة بطولة الخليج بنسختها الـ٢٥ في البصرة، فيما لم يبد موقفاً واضحاً من إمكانية احيائه لحفل الافتتاح أو عدمه.وقال الساهر في تصريحات خاصة له على هامش إحيائه حفلا غنائيا في بيروت، إن «كأس الخليج يعني لي الكثير، وهو فرصة رائعة أن يجتمع الاخوة والحبايب في مدينة الحب بصرتنا الجميلة والرائعة»، مشيرا الى أنها «فرصة رائعة لهم ان يستمتعوا هناك».وأعرب الفنان العراقي عن أمله بأن «يتبع خليجي البصرة اشياء أكبر»، مستدركا «ان شاء الله ننجمع في العراق وبغداد».ويقام حفل افتتاح بطولة خليجي ٢٥ في محافظة البصرة الجمعة المقبل، وانطلقت بطولة كأس الخليج العربي عام ١٩٧٠، وتقام كل عامين، واستضاف العراق الخامسة منها عام ١٩٧٩ وحصد اللقب، وكان مقررا أيضا أن يستضيف العراق بطولة خليجي ٢٣، لكن تم سحبها منه بسبب الحظر المفروض عليه من قبل الاتحاد الدولي لكرة القدم حينها.

أبرز نجوم الغناء العربي في حفل "تريو نايت" احتفاءً بالعام الجديد

شارك ١٢ مطربا من أبرز نجوم الغناء العربي في حفل «تريو نايت»، ضمن فعاليات موسم الرياض احتفالا بالعام الجديد.

وكان النجم الكبير سلطان العرب جورج وسوف، مفاجأة الحفل، ليصبح النجم الثالث عشر بالحفل. وصعد جورج وسوف على المسرح ووجه كلمة للجمهور قال فيها: «مساء الخير، في هذه الليلة الحلوة التي عنوانها المحبة، أشكر الجميع وأتمنى لكل العالم العربي والعالم سنة خير على الجميع».

قدم جورج وسوف باقة من أجمل الأغاني بمشاركة نجوم ونجمات الحفل، وأعربت الفنانة نوال الزغبي عن سعادتها الكبيرة بمشاركته الغناء.

وقالت نوال الزغبي خلال فقرة جمعتها بجورج وسوف وصابر الرباعي: «وقفتي الليلة حدك، قدام أسطورة عظيمة مثلك، رينا على أغانيك وصوتك وأداءك، هذا أكبر شرف لي».

شارك بالحفل كل من نجوى كرم، ونوال الزغبي، إليسا، وناسي عجرم، وصابر الرباعي، ووليد توفيق، ووائل كفوري، وأنغام، وبهاء سلطان، وعاصي الحلاني ولطيفة، وأصالة.

وتدور فكرة «تريو نايت» حول تقديم كل فقرة على المسرح بمشاركة ثلاثة مطربين، وقدم نجوم الحفل باقة من أجمل الأغاني، ليرفع هذه اللقاء شعار كامل العدد.

أمل عرفة تعود إلى الغناء قريباً

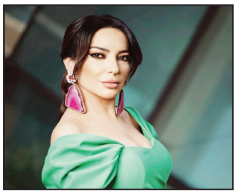

على الرغم من تألقها عام ٢٠٢٢ في أكثر من عمل درامي، ومنها «شرف» اخراج مجيد الخطيب الذي حصد أعلى نسبة مشاهدة على منصة «وياك» واستعاد جمهورها لمتابعة «براندو الشرق» في الثالث من يناير/ كانون الثاني المقبل، علم أن عرضًا قُدم للفنانة أمل عرفة يتعلق بإصدار ألبوم غنائي كامل مع شركة انتاج عربية تعمل من بيروت، وأكدت المعلومات أن مجموعة من الأغاني سمعتها عرفة وأعلنت عن موافقتها مبدئياً على تسجيلها ،

في وقت لم ينجز أو يوقع الاتفاق النهائي بين الطرفين، خصوصا أن بطلة «دنيا» تنشغل بمجموعة من الأعمال الدرامية بين بيروت ودمشق، وتُقرأ عدة سيناريوهات خاصة بأعمال درامية مُشتركة ليس آخرها «براندو الشرق» قصة جورج خباز» الذي يلعب دور البطولة الى جانب عرفة، واخراج أمين دُرَة.

فهل تكون أمل عرفة نجمة الغناء في ٢٠٢٣؟ الأيام القليلة المقبلة وإن تمكنت من فرض شروطها على الشركة ستجيب عن هذا التساؤل بعد غياب طويل عن الإصدارات الغنائية .

بشرى تطرح "أنا مشكلة" ثالث أغاني ألبومها الجديد "في حتة تالتة"

طرحت الفنانة بشرى أحدث أغانيها التي حملت عنوان «أنا مشكلة» من ألبومها الجديد «في حتة تالتة» عبر موقع الفيديوهات الشهير يوتيوب.وأغنية «أنا مشكلة» من كلمات بشرى وألحان وتوزيع اسلام صبري، وتعد هي ثالث اغاني الألبوم بعد طرح أغنيتي «الليل و ٣٦٩»، وحققت من خلالهم ردود أفعال إيجابية ونسبة مشاهدات مرتفعة علي موقع الفيديوهات الشهير يوتيوب ومختلف المنصات.وشاركت بشرى مؤخرا في مهرجان البحر الأحمر بنسخته الثانية وأقيمت الدورة السابقة من مهرجان البحر الأحمر السينمائي الدولي في الفترة من ١ إلى ١٠ ديسمبر في جدة، على ضفاف الساحل الشرقي للبحر الأحمر. وتعيش بشرى حاليا حالة من النشاط الفني حيث تطرح ألبومها بشكل منفرد كل فترة اغنية، كما تستعد لإنتاج فيلم «اولاد حريم كريم» وهو الجزء الثاني من فيلم «حريم كريم» للنجم مصطفى قمر، وتحضر لمجموعة من المفاجآت ستعلن عنهم خلال الفترة المقبلة.وكان آخر ظهور للفنانة بشرى خلال حضورها افتتاح دار رعاية خاص بالفنانين التي أقيمت منذ أيام قليلة بحضور نخبة من النجوم.

بلقيس فتحي تحصد جائزة أفضل كليب في مهرجان الفيلم الدولي

حققت الفنانة الإماراتية، بلقيس فتحي، نجاحاً جديداً على المستوى المعني، إذ حصدت جائزة أفضل كليب لعمل عربي عن أغنية "آمام مرايتي"، وذلك بمهرجان الفيلم الدولي بكان السينمائي.

وسط منافسة شرسة من عدد كبير من المطربين، استطاعت بلقيس أن تقتنص الجائزة.

وتعاونت بلقيس في الفيديو كليب مع المخرج اللبناني دان حداد وهي من كلمات أمنيات وألحان متعب الفراج وتوزيع بدر كريم.

وكانت بلقيس قد وجهت من خلال الأغنية رسالة قوية لمواجهة التنمر، حيث أن كلمات الأغنية تحكي عن قصص واقعية تشبه الكثير من البنات منذ طفولتهم.وبدأ الكليب بصوت بلقيس تقول: كان يامكان بس مش من قديم الزمان قصة بنت تشبه كثير بنات.

الجدير بالذكر أن بلقيس فتحي كانت قد أحيت حفل ختام بطولة كأس العالم لكرة القدم المقامة في قطر.

عين على العالم

ناسا تنشر لقطات رائعة لـ"أرض العجائب الشتوية" على سطح المريخ

تكشف على مدى العقود العديدة الماضية عن شذوذ جليدي على المريخ، بالإضافة إلى مدى تشابه المريخ مع الأرض في بعض الأمور. ويكشف الفيديو الجديد من مختبر الدفع النفاث (JPL) في كاليفورنيا – وهو مركز رئيسي للمستكشفين التابعين لوكالة ناسا- كيف يبدو الثلج والصقيع والجليد على المريخ.ويظهر الفيديو المشهد الثلجي على سطح الكوكب الأحمر كما لو أنه "أرض العجائب الشتوية".ويقول عالم المريخ في مختبر الدفع النفاث، سيلفان بيكيكس في مقطع فيديو 21 ديسمبر، والذي أصدرته ناسا على موقع "يوتيوب" الخاص بها: "إذا ذهبت إلى مواقع محددة، فستجد جليدا مائيا، تماما مثل ذلك الموجود على الأرض".وعندما كشط مسبار "فينكس المريخ"، التابع لوكالة ناسا أرض المريخ في القطب الشمالي في عام 2008، رأى جليدا مائيا تحت السطح مباشرة.ويضيف بيكيكس: "هذا هو نوع الجليد المائي الذي يمكن أن يستخدمه رواد الفضاء في المستقبل عندما نذهب إلى هناك".

ويحتوي المريخ أيضا على جليد جاف، وهو شكل صلب من ثاني أكسيد الكربون (CO2). وبدلا من الذوبان، كما يفعل جليد الماء، يتصعّد (sublimate) جليد ثاني أكسيد الكربون. وبما أن هذه المادة تتحول من مادة صلبة إلى مادة غازية، فإنها تخلق مناظر طبيعية غريبة.ويشرح بيكيكس: "على سبيل المثال، نرى ملامح على شكل عنكبوت، ومراوح وبيض مقلي .. وجميع أنواع الأشياء الفريدة التي يصعب حقا فهمها، ولكنها جميلة وفريدة من نوعها بالنسبة للمريخ".كما تسقط بلورات الجليد على سطح المريخ، مثل الثلج على الأرض. وعندما استخدم مسبار "فينيكس" تقنية LIDAR (جهاز اكتشاف الضوء وتحديد المدى) لإطلاق الليزر في سماء الكوكب، اكتشف بلورات جليد الماء المتساقطة من سحابة.ويغطي الصقيع أيضا بعض الأماكن على سطح المريخ، حيث التقطت مركبة الهبوط Viking، التابعة لناسا، صورا للصقيع المائي في سبعينيات القرن الماضي، ومؤخرا رصدت المركبة الفضائية Odyssey ومركبة استكشاف المريخ Mars Reco-naissance Orbiter صقيع ثاني أكسيد الكربون.ويقول بيكيكس: "صقيع ثاني أكسيد الكربون هو شيء لا نجد مثله على الأرض. إنه شديد البرودة حيث ستجد جليد ثاني أكسيد الكربون عند 190- درجة فهرنهايت (123- درجة مئوية)"، وهذا أكثر برودة بكثير من "إعصار القنبلة" الذي تستعد الولايات المتحدة لمواجهته في نهاية هذا الأسبوع.ويشار إلى أنه في 26 ديسمبر، يبدأ الكوكب الأحمر عامه الجديد الذي سيستمر 687 يوما أرضيا. ويحتوي الكوكب على أربعة فصول، الشتاء والربيع والصيف والخريف، كما هو الحال على الأرض. ويكون شتاء الكوكب الأحمر أكثر برودة مما هو عليه على الأرض، حيث تنخفض درجات الحرارة على المريخ إلى 76 درجة فهرنهايت تحت الصفر (60- درجة مئوية).

"تيك توك" تطلق نسخة جديدة

كشف تطبيق تيك توك عن نظام تصنيف جديد في وقت سابق من هذا العام يسمى مستويات المحتوى لمساعدته على تحديد محتوى «ناضج» أكثر، وعمل خلاله على طرق جديدة لتقييد أنواع معينة من المحتوى بحسب العمر كجزء من حملة أوسع لتكثيف ميزات الأمان للمستخدمين الأصغر سنًا.

والآن أعلنت الشركة أن لديها تحديث آخر على تلك الجهود، وفي منشور على المدونة تقول الشركة إنها تطلق نسخة جديدة من «نموذجها الإيحائي الحدودي»، والذي تستخدمه الشركة تلقائيًا لتحديد «المحتوى الجنسي الصريح أو الموحي أو الحدودي». ووفقًا لمتحدث باسم TikTok فإن النموذج الجديد قادر بشكل أفضل على اكتشاف ما يسمى بـ «محتوى الحدود» ، وهي مقاطع الفيديو التي لا تخالف قواعد التطبيق صراحة، ولكنها قد لا تكون مناسبة للمستخدمين الأصغر سنًا.وفي مكان آخر، يطرح التطبيق أيضًا قدرة منشئي المحتوى على قصر مقاطع الفيديو الخاصة بهم على المشاهدين البالغين، وكانت هذه الميزة متاحة سابقًا فقط لمقاطع الفيديو المباشرة ، ولكن سيتم تمكينها الآن للمقاطع القصيرة أيضًا.

5 بدل 3.. واتس آب يتيح للمستخدمين تثبيت مزيد من المحادثات أعلى التطبيق

كشف تقرير حديث عن أن تطبيق واتسآب يعمل على ميزة جديدة تسمح للمستخدمين قريبًا من تثبيت ٥ محادثات أعلى نافذة المحادثة الخاصة بهم، وذلك بعد أن كانت تسمح في السابق بتثبيت ٣ محادثات فقط.ووفقًا لـ WABetaInfo، فقد يطرح واتسآب الميزة قريبا، وفي الوقت الحالي ، يتيح واتسآب للمستخدمين تثبيت ثلاث محادثات أعلى نافذة المحادثة الخاصة بهم، فيما جاء في التقرير أنه مع زيادة عدد الدردشات يوميًا ، يمكن أن يساعد وجود خيار تثبيت المزيد من الدردشات المستخدمين على البقاء منظمًا وتركيزًا، وبالإضافة إلى ذلك، نظرًا لأن المزيد والمزيد من المستخدمين يستخدمون شاشات أكبر ، نعتقد أنه من المنطقي دعم حد أعلى من الدردشات».وكشف التقرير أيضًا أن الميزة في مرحلة التطوير حاليًا وقد تطرح الشركة نفس الشيء قريبًا على Android و iOS وسطح المكتب. وفي سياق آخر يقال إن واتسآب سيتوقف عن العمل على بعض هواتف Android و iPhone بدءًا من هذا الأسبوع، حيث ينهي واتسآب دعم بعض طرز الهواتف الذكية القديمة ابتداءً من ٣١ ديسمبر ٢٠٢٢.

سوانح وبوارح

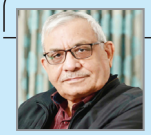

2023 عام البصرة

طه جزّاع

أمس الأحد بدأ عدّاد الزمن رقماً جديداً من دورته السرمدية المتعاقبة والممتدة بلا حدود بين ليل ونهار وشتاء وربيع وصيف وخريف، قبل أن يحددها الإنسان بالتوقيت الوهمي فيقسمها إلى ثوان ودقائق وساعات وأيام وأسابيع وشهور وأعوام وعقود وقرون، ويقيس عليها عمره الدنيوي، ويفرح ويشعر بالرضا والسرور كلما زاد عليه رقم جديد غير مدرك إن هذا الرقم يقربه من أجله المحتوم في حسابات الأعمار الاعتيادية بين الطفولة والشباب والرجولة والشيخوخة، ويكفي الإنسان في هذا العالم المضطرب المتناحر أن يعبر هذه المراحل بسلام حتى يحين أجله، من دون أن تنتهي حياته قبل اكتمال دورتها، بمرض أو وباء فتاك أو بحرب غبية أو برصاصة طائشة أو بحادث مروري، أو أن يضع حداً لحياته في لحظة من لحظات اليأس والجنون.

ولو رضخنا لهذا التقسيم الزمني فإن السنة الماضية لم تكن من الأعوام السعيدة على العالم، فقد أعادت البشرية إلى مرحلة الهلع والخوف من اندلاع حرب نووية بعد استعار نيران الحرب الروسية الأوكرانية التي مازالت بلا نهاية، وما زالت جبهاتها تذكر بالمعارك الشرسة في الحرب العالمية الثانية مضافاً لها القوة التدميرية الشاملة للأسلحة الحديثة التي تطورت بصورة مرعبة خلال سبعين عاماً، ولا يبدو في الأفق ما يطمئن إلى نهاية قريبة لها بعد أن اندفعت أغلب دول أوروبا إلى أتونها خلف الولايات المتحدة الأمريكية وحلف الناتو، ودفعت هذه الدول الثمن في شتاء قاس لم تشهده من قبل بعد انقطاع امدادات الغاز الروسي وارتفاع في أسعار السلع والخدمات. كما أن الأفق لا يحمل علامات سارة على مستوى الصراع بين روسيا والصين وكوريا الشمالية وواشنطن واليابان وكوريا الجنوبية من جهة أخرى، والخشية من خطوة صينية تجاه تايوان يمكن أن تؤدي إلى أوكرانيا جديدة في جنوب شرقي آسيا. كما أن السنة الماضية كانت هي الأعلى صوتاً لدعاة الشذوذ والمثلية الجنسية، وقد تجلى ذلك بوضوح يصل إلى حد التصادم الثقافي والقيمي والأخلاقي في بطولة كأس العالم التي أقيمت بنجاح غير مسبوق في الدوحة، وصار علم المثليين بعبعاً يهدد الفطرة البشرية في معظم المجتمعات وعلى اختلاف ثقافاتها وتقاليدها وأعرافها.

٢٠٢٢ لم تكن أيضاً حاسمة للكثير من المشكلات العالمية والإقليمية والدولية على الرغم من القمم الأمريكية والصينية وغيرها من القمم واللقاءات التي احتضنها العرب املاً في تفادي ما هو أسوأ من أحوالهم، ويقي شبح ملف المفاوضات النووية المارثونية مع طهران مخيماً على المنطقة وينذر بالمزيد من التصعيد بالأخص بعد عودة نتنياهو إلى رئاسة الوزراء في إسرائيل قبيل نهاية العام بثلاثة أيام، ليمهد ربما إلى أبعد السيناريوهات المحتملة في هذا الملف للعام الجديد. لكن في كل الأحوال فإن معسكر اصطفاف القوى العالمية تمخض عن واقع جديد، ونظام عالمي جديد قد لا تكون فيه الولايات المتحدة الأمريكية هي القوة الوحيدة المؤثرة والمهيمنة على شؤون المنطقة، أو أنها أصلاً قد فقدت سمعتها ومكانتها وهيبتها بعد انسحابها المضحك والهزلي من أفغانستان، وتوريطها لأوروبا في الحرب الروسية الأوكرانية، فضلاً عن توريطها لبعض الحكام والشعوب في المنطقة العربية.

على الصعيد المحلي، خرج العراقيون من السنة الماضية مثلما دخلوها بأمنيات كثيرة لتحسين حياتهم، فبعد ارهاصات تشكيل الرئاسات الثلاث، وما حدث من مظاهرات واعتصامات وانسحابات من البرلمان والمنطقة الخضراء وساحة التحرير تمخضت في النهاية عن اختيار رئيس الوزراء وتشكيل حكومته، مازال المواطن ينتظر ما يرفع عن كاهله ويطمئنه إلى المستقبل بخطوات وإجراءات على أرض الواقع، ومازال الموظف والمتقاعد والمواطن المشمول بالرعاية الاجتماعية ينتظر أخبار صرف الرواتب الشهرية مثلما ينتظر الأخبار العاجلة في النشرات الإخبارية، وما زالت مواقع التواصل الاجتماعي تعكس الاختلافات في وجهات نظر العراقيين من أعوص المشكلات السياسية إلى أبسط المظاهر اليومية، ومن قضايا الفساد والسرقات الكبرى، إلى سعر صرف الدولار، ومن جولات وتصريحات المندوبة الأممية جينين بلاسخارت، وتحركات السفيرة الأمريكية آلينا رومانوسكي، ومن ميسي ورونالدو إلى عدنان درجال وكاظم الساهر!.

لكن من بشائر العام الجديد، تلك الحماسة العراقية من أقصى الشمال إلى أقصى الجنوب لإقامة بطولة خليجي ٢٥ في البصرة الحبيبة التي تفتتح مساء الجمعة المقبلة، ففي ذلك رسالة اطمئنان ومحبة وسلام من البصرة إلى دول الخليج العربية ومن العراق إلى كل العالم، وهي رسالة ينبغي أن تصل إلى هدفها بتعاون جميع الأطراف والجهات لإنجاح هذه البطولة الكروية المهمة، وتنحية الخلافات الجانبية والاجتهادات والمنافسات والآراء جانباً، والتركيز على الإيجابيات في مختلف الأنشطة والفعاليات والمباريات والتنظيم والاعداد، والابتعاد عن كل ما يخدش الصورة الجميلة عن البطولة، أو عن مدينة البصرة وأهلها الكرام الطيبين.

انه عام البصرة الذي لن ينتهي بانتهاء حفل ختام بطولة خليجي ٢٥ .. ومن البصرة تنطلق مراكب الفرح والأمل وهي تحمل بشائر الخير والإعمار والرفاهية والاستقرار والسلام على ضفاف شط العرب .

تغريدات

محمد شياع السوداني
رئيس مجلس الوزراء

آمل أن تضيء أيامكم بكل آمالكم وطموحاتكم.. نسأل الله سبحانه أن يكون العام الجديد ٢٠٢٣ حافلاً بالعطاء والسلام والعمل الجادّ لصنع مستقبل أفضل.
حفظ الله العراق والعراقيين... كل عام وأنتم بخير

أسعد العيداني
محافظ البصرة

البصرة أم العراق.. تجمع وتحب كل أبنائها، وكاظم أحدهم.