الزوراء

رئيس مجلس الإدارة رئيس التحرير
مؤيد اللامي

يومية سياسية عامة تصدر عن نقابة الصحفيين العراقيين

رقم الاعتماد في نقابة الصحفيين (1)

12 صفحة

العدد: 7835 الأحد 13 تشرين الثاني 2022

أوّل صحيفة صدرت في العراق عام 1869 م

السعر 500 دينار

No: 7835 Sun 13 Nov 2022

الرافدين يحدد قروض السكن والفئات المشمولة

بغداد/ الزوراء:
حددَ مصرف الرافدين قروض السكن والفئات المشمولة، وذكر المكتب الاعلامي للمصرف في بيان تلقته «الزوراء»: أن «مدة تسديد قرض الـ ١٥٠ مليون دينار تصل الى عشر سنوات».واضاف ان «المصرف قرر منح القروض العقارية لشراء الوحدات السكنية الاستثمارية باستثناء مجمع بسمايةَ». مشيراً إلى أن «المصرف اشترط تقديم سندات عقارية يتم رهنها لصالح المصرف من الدرجة الاولى وبحسب ضوابط الرهن».

أسعار الدولار تسجل ارتفاعا في بغداد والإقليم

بغداد/ الزوراء:
ارتفعتْ أسعار صرف الدولار الأمريكي مقابل الدينار العراقي، أمس السبت، في البورصة الرئيسة بالعاصمة بغداد، وفي اقليم كردستان.وقال مصدر: إن بورصتي الكفاح والحارثية المركزيتين في بغداد، سجلتا صباح أمس ١٤٧٥٠٠ دينار عراقي مقابل ١٠٠ دولار أمريكي، فيما كانت الاسعار ليوم الخميس الماضي ١٤٧٠٥٠ دينارا عراقيا مقابل ١٠٠ دولار.وأشار المصدر إلى أن أسعار البيع والشراء ارتفعت في محال الصيرفة بالأسواق المحلية في بغداد، حيث بلغ سعر البيع ١٤٨٠٠٠ دينار عراقي لكل ١٠٠ دولار امريكي، بينما بلغت أسعار الشراء ١٤٧٠٠٠ دينار عراقي لكل ١٠٠ دولار امريكي.أما في اربيل عاصمة اقليم كردستان، فإن اسعار الدولار في البورصة ارتفاعا ايضا حيث بلغ سعر البيع ١٤٧٧٥٠ دينارا لكل ١٠٠ دولار امريكي، وبلغ سعر الشراء ١٤٧٦٧٥ دينارا لكل ١٠٠ دولار امريكي.

أكد أن حصة كردستان من الموازنة 12.76 % وفقاً لوزارة المالية

الحزب الديمقراطي يكشف لـ الزوراء أبرز الملفات التي سيبحثها وفد الإقليم في بغداد ويحدد موعد زيارته

الزوراء/ حسين فالح:
كشفَ الحزب الديمقراطي الكردستاني، عن أبرز الملفات التي سيبحثها وفد حكومة اقليم كردستان مع المسؤولين في الحكومة الاتحادية، وفيما رجح زيارة الوفد الى بغداد خلال الاسبوع الجاري، أشار الى ان حصة الاقليم من الموازنة الاتحادية 12.76% وفقا لوزارة المالية الاتحادية.وقال القيادي في الحزب الديمقراطي الكردستاني ريبين سلام في حديث لـ"الزوراء": ان مجلس وزراء اقليم كردستان شكل وفدا برئاسة وزير العدل خالد شواني باعتباره مسؤولا عن ملف بغداد واربيل، لزيارة بغداد وبحث ابرز الملفات المهمة مع المسؤولين في الحكومة الاتحادية، مبينا ان هذه الزيارة تختلف عن سابقتها كونها تأتي من أجل تنفيذ ما تم الاتفاق عليه قبل تشكيل الحكومة وليس بحث قضايا وملفات عالقة.واضاف سلام، انه في بداية تشكيل تحالف ادارة الدولة تم الاتفاق على عدة نقاط من ضمنها تفعيل المادة 140 من الدستور وكذلك نسبة الاقليم من الموازنة الاتحادية.

التفاصيل ص2

اللامي يلتقي وزير النقل ويبحث معه التعاون بين الوزارة ونقابة الصحفيين

بغداد/ الزوراء:
بحثَ وزير النقل رزاق محيبس، مع نقيب الصحفيين العراقيين مؤيد اللامي، أوجه التعاون بين الوزارة ونقابة الصحفيين، وسبل دعم الصحفيين .وذكر بيان لنقابة الصحفيين تلقته «الزوراء»: ان نقيب الصحفيين العراقيين رئيس الاتحاد العام للصحفيين العرب مؤيد اللامي التقى وزير النقل رزاق محيبس، وجرى خلال اللقاء بحث سبل دعم الصحفيين العراقيين وتخفيض أجور تذاكر السفر على متن الخطوط الجوية العراقية وكذلك تسهيل سفر الصحفيين في رحلات العلاج وحضور المؤتمرات والدورات التدريبية التي تعقد خارج العراق .وأضاف، كما تم مناقشة كافة أوجه التعاون بين الوزارة ونقابة الصحفيين العراقيين من اجل إبراز الوجه المشرق للعراق ونقل الحقائق الى الرأي العام العالمي.من جانبه، هنأ وزير النقل رزاق محيبس نقيب الصحفيين العراقيين مؤيد اللامي لفوزه للمرة الثانية على التوالي برئاسة اتحاد الصحفيين العرب عادا ذلك الفوز مفخرة للعراق ومكانته المرموقة بين الدول العربية، كما واشاد بالدور الفاعل والمؤثر لنقابة الصحفيين العراقيين ودورها المهني المتميز محليا واقليميا ودوليا.

للمرة الأولى منذ 2019 .. بغداد تشهد أمطارا غزيرة تغرق الطرق وترفع مستوى دجلة والفرات

بغداد/ الزوراء:
شهدتِ العاصمة العراقية بغداد، أمس السبت، تساقط أمطار غزيرة تسببت بغرق الكثير من شوارع المدن، والأمر نفسه حصل في مناطق وسط العراق.
وللمرة الأولى منذ العام 2019 تتساقط فيها الأمطار بغزارة في العاصمة. وتسببت الامطار بغرق الشوارع الرئيسة في العاصمة، كما أظهرت صور منتشرة على مواقع التواصل دخول مياه الأمطار الى بعض الدور والمؤسسات الحكومية.من جانبه أصدر أمين بغداد، عمار موسى كاظم، توجيها عاجلا يتعلق بتصريف مياه الأمطار.وذكرت أمانة بغداد، في بيان : أن " أمين بغداد، عمار موسى كاظم وجه الدوائر البلدية كافة باستنفار جهدها الآلي والبشري لتصريف مياه الأمطار التي هطلت فجر السبت، بواقع شدة 31 ملم، مؤكداً اتخاذ إجراءات عقابية وإعفاء عدد من المسؤولين المقصرين".من جهتها، أعلنت وزارة الموارد المائية العراقية، عن ارتفاع منسوب نهري دجلة والفرات بعد موجة الأمطار. وأوضح المتحدث باسم الوزارة، حاتم حميد في تصريح صحفي: أن "نسبة الأمطار اختلفت بين محافظة وأخرى"، لافتا إلى أنه "بحسب القراءة المسجلة في المحطة المطرية بمشروع سدة الكوت فقد وصلت النسبة إلى 67 ملم".وأضاف حميد أن "هناك ارتفاعا بسيطا في مناسيب نهري دجلة والفرات نتيجة لهطول الأمطار"، مشيرا إلى أن "جميع المياه التي تجمعت في المدن تُصرّف إلى الأنهار من قبل وزارة الإعمار والإسكان والبلديات والأشغال العامة". وأشار إلى أن "جميع الدوائر التابعة لوزارة الموارد المائية وُجّهت للتعاون مع الدوائر التابعة للبلديات في المحافظات لفك الاختناقات الحاصلة في الشوارع نتيجة الأمطار".

العراق يسترد من لبنان حفيد شقيق رئيس النظام السابق المتهم في مجزرة «سبايكر» ص 3

الرئيس التنفيذي لشركة «تيسلا»، إيلون ماسك يواجه معركة قضائية بـ 56 مليار دولار الاخيرة

خلال لقائه عدد من نقباء ورؤساء الاتحادات والنقابات

السوداني يعلن الشروع بتأسيس اللجنة العليا للتنسيق بين مجلس الوزراء والاتحادات والنقابات

بغداد/ الزوراء:
أعلنَ رئيس مجلس الوزراء محمد شياع السوداني، أمس السبت، الشروع بتأسيس اللجنة العليا للتنسيق بين مجلس الوزراء والاتحادات والنقابات، فيما أشار إلى أن رؤساء الاتحادات والنقابات سيكونون بمثابة المستشارين للحكومة في تطبيق منهاجها الوزاري. وذكر بيان للمكتب الإعلامي لرئيس الوزراء تلقته «الزوراء»: أن«السوداني التقى عدداً من نقباء ورؤساء وممثلي الاتحادات والنقابات المهنية والقطّاعية واستمع إلى عرض من الحضور عن مجمل نواحي واقع العمل المهني النقابي، وما يعتري هذا القطّاع الحيوي من مشاكل وعقبات في مختلف جوانبه». وأكد السوداني في كلمة له، استهلّ بها اللقاء، أنه «عازم على تأسيس اللجنة العليا للتنسيق بين مجلس الوزراء والاتحادات والنقابات المؤسسة وفقا للقانون، بما تمثله من بيوت للخبرة في مختلف الاختصاصات». وبين أن «رؤساء الاتحادات والنقابات سيكونون بمثابة المستشارين للحكومة في تطبيق منهاجها الوزاري ورؤيتها في مجالات متعددة، وفي مقدمتها القطاعات الخدمية». من جهتهم، عبر رؤساء الاتحادات والنقابات عن دعمهم لسياسات الحكومة الجديدة، مؤكدين أن اجتماع السوداني معهم في أول أيام حكومته دليل على النية الجادة في إيجاد علاقة شراكة بينهم وبين رئاسة مجلس الوزراء. في غضون ذلك، تلقى رئيس مجلس الوزراء محمد شياع السوداني، امس السبت، رسالة من رئيس الوزراء البريطاني ريشي سوناك، تضمنت تهنئة لمناسبة توليه مهامه وتشكيل الحكومة، فيما اكد سوناك التزام بلاده بالعمل مع العراق في الجوانب الاقتصادية.وذكر بيان للمكتب الإعلامي لرئيس الوزراء تلقته «الزوراء»: أن «الرسالة حملت تأكيد سوناك على أهمية استمرار الشراكة بين العراق والمملكة المتحدة، والعمل معًا من أجل مصالح البلدين الصديقين». وأشار رئيس الوزراء البريطاني في رسالته إلى «الأهداف المشتركة والراسخة التي تجمع البلدين، وأهمها محاربة الإرهاب ومنع عودة عصابات داعش الإرهابية في العراق والمنطقة، والتعاون الأمني والعسكري مع القوات العراقية». وتابع البيان أن «رسالة سوناك أكدت لرئيس مجلس الوزراء، التزام بريطانيا بالعمل مع العراق في الجوانب الاقتصادية، وتطوير القطاع الخاص، ودعم الاستقرار، ضمن مجموعة الاتصال الاقتصادي للعراق، إلى جانب مجموعة الدول السبع وصندوق النقد الدولي والبنك الدولي، ودعم الحكومة العراقية في تنفيذ الإصلاح الاقتصادي». وأكد أيضا «دعم بريطانيا لجهود العراق في تطوير الاستثمار والتحوّل الى الطاقة الصديقة للبيئة ومكافحة آثار التغير المناخي، ومواصلة الشراكات الإقليمية من أجل الاستقرار على المدى الطويل في الشرق الأوسط».

بعدما أعلنت روسيا سحب قواتها من خيرسون

زيلينسكي: بوابة القرم أصبحت لنا .. والبيت الأبيض يعدّه نصرا استثنائيا لأوكرانيا

كييف/ متابعة الزوراء:
كتبَ الرئيس الأوكراني فولوديمير زيلينسكي على تلغرام أن خيرسون أصبحت «لنا» بعدما أعلنت روسيا الانتهاء من سحب قواتها من هذه المدينة الواقعة في جنوب البلاد.وقال زيلينسكي «شعبنا. لنا. خيرسون» إلى جانب رمز تعبيري لعلم أوكرانيا ومشاهد التقطها هواة من المدينة تظهر القوات الأوكرانية تتجمع مع سكان المدينة.وفي خطاب له عبر الفيديو، قال زيلينسكي إن وحدات خاصة من القوات المسلحة دخلت بالفعل مدينة خيرسون بجنوب البلاد بعد انسحاب روسيا، واصفا هذه اللحظة بأنها تاريخية.وأضاف «اليوم يوم تاريخي. نحن بصدد استعادة خيرسون»، مضيفا أن قوات أوكرانية أخرى تتمركز على مداخل المدينة.وفي واشنطن، أشاد البيت الأبيض بما اعتبر أنّه «نصر استثنائي» لأوكرانيا بعد استعادة قوّاتها خيرسون إثر الانسحاب للجيش الروسي.وقال مستشار الأمن القومي الأميركي جيك سوليفان للصحافة «يبدو أنّ الأوكرانيّين حقّقوا لتوّهم انتصارًا استثنائيًا: العاصمة الإقليميّة الوحيدة التي استولت عليها روسيا في هذه الحرب عادت الآن تحت العلم الأوكراني وهذا أمر رائع جدا».
وقالت روسيا إنها أكملت الانسحاب عبر نهر دنيبرو دون خسارة جندي واحد، لكن الأوكرانيين رسموا صورة لانسحاب فوضوي ترك خلاله جنود روس زيهم العسكري الرسمي وغرق آخرون خلال محاولة الفرار.

التفاصيل ص3

الشمري: أنا خصم شيخ العشيرة التي تلاحق أي ضابط أو منتسب أثناء تنفيذ الواجب

بغداد/ الزوراء:
عقدَ وزير الداخلية عبد الأمير الشمري، أمس السبت، اجتماعاً في مديرية شؤون العشائر بحضور عدد من ضباط هذه المديرية.وقال الشمري في بيان أمس، إن القانون فوق الجميع، وهو سند للعشائر والمواطن، موجهاً بالاستمرار في التواصل مع العشائر، كونها جزءاً من النسيج الاجتماعي، ولها المكانة المرموقة.وأشار الى أن العشيرة منبر ومدرسة للعلم والأخلاق الحميدة كما عهدناها، مشدداً على أن أي ضابط او منتسب يتعرض الى (مطالبة عشائرية) بسبب تنفيذه الواجب الموكل إليه في تطبيق القانون وإحقاق الحق.

التفاصيل ص2

الناخبون البحرينيون يدلون بأصواتهم لاختيار 40 نائبا

المنامة/ متابعة الزوراء:
توجهَ البحرينيون أمس السبت إلى صناديق الاقتراع، وأدلوا باصواتهم لانتخاب مجلس نواب جديد، إذ يتنافس أكثر من 330 مرشحا من بينهم 73 امرأة للفوز بـ40 مقعدا. إذ تشهد هذه الانتخابات تنافس عدد قياسي من المرشحين رغم عدم وجود معارضة حقيقية مما يقلل من حدة المنافسة السياسية في المملكة الخليجية الصغيرة.وترشح أكثر من 330 مرشحا من بينهم 73 امرأة للفوز بـ40 مقعدا في مجلس النواب الذي يقدم المشورة للعاهل البحريني الملك حمد بن عيسى آل خليفة الذي يحكم البلاد منذ وفاة والده في آذار/مارس 1999.تتكون البحرين من جزيرة واحدة كبيرة وحوالي 34 جزيرة صغيرة تقع قبالة الساحل الشرقي للسعودية التي ترتبط بها عن طريق جسر. والبحرين هي أصغر دولة عربية ذات سيادة، ومساحتها لا تزيد عن 758 كيلومتر مربع، وهي ثالث أصغر دولة في قارة اسيا من حيث المساحة.

بعد يومين.. عدد سكان العالم سيصل إلى 8 مليارات نسمة

بغداد/ الزوراء:
مِن المقرر أن يصل عدد سكان الأرض إلى ٨ مليارات، بحلول ١٥ تشرين الثاني / نوفمبر الجاري، وذلك وفق تقرير للأمم المتحدة.وقالت الأمم المتحدة في تقريرها إن «الهند ستحل محل الصين باعتبارها أكبر دولة في العالم من حيث عدد السكان في عام ٢٠٢٣».ومع ذلك، لفت التقرير إلى «انخفاض النمو السكاني العالمي إلى أقل من ١ ٪ في العام ٢٠٢٠ لأول مرة منذ العام ١٩٥٠».
وذكرت أن «أكثر من نصف الزيادة المتوقعة في عدد السكان حتى عام ٢٠٥٠ ستتركز في ٨ دول فقط، هي: الكونغو، ومصر، وإثيوبيا، والهند، ونيجيريا، وباكستان، والفلبين، وتنزانيا».ووفقًا لأحدث تقديرات الأمم المتحدة، يمكن أن يرتفع عدد سكان العالم إلى حوالي ٨,٥ مليار شخص في عام ٢٠٣٠، و٩,٧ مليار في عام ٢٠٥٠، ثم الذروة عند حوالي ١٠,٤ مليار خلال عام ٢٠٨٠، ومن المتوقع أن يظل عند هذا المستوى حتى عام ٢١٠٠.وشهدت غالبية الدول الأفريقية الواقعة جنوب الصحراء الكبرى، وكذلك بعض مناطق آسيا، وأمريكا اللاتينية، ومنطقة البحر الكاريبي، «عائدًا ديموغرافيًا»، نتيجة للانخفاضات الأخيرة في معدلات الخصوبة. وستوفر هذه الزيادة في نسبة السكان في سن العمل (من سن ٢٥ إلى ٦٤) فرصة لتسريع النمو الاقتصادي للفرد.ونقل التقرير عن الأمين العام للأمم المتحدة أنطونيو جوتيريس قوله: «هذه مناسبة للاحتفال بتنوعنا، والاعتراف بإنسانيتنا المشتركة، والإعجاب بالتقدم في مجال الصحة الذي أطال العمر، وخفض معدلات وفيات الأمهات والأطفال، بشكل كبير».كما ألقى الأمين العام للأمم المتحدة الضوء على مسؤولية الاستدامة والأهداف المستدامة. وتابع: «في الوقت نفسه، يعد هذا تذكيرًا بمسؤوليتنا المشتركة تجاه رعاية كوكبنا، ولحظة للتفكير في المكان الذي ما زلنا فيه مقصّرين في الوفاء بالتزاماتنا تجاه بعضنا البعض».

المالية النيابية تعرب لـ الزوراء عن تأييدها لتشريع موازنة لثلاث سنوات

الزوراء/مصطفى فليح:
اعربت اللجنة المالية النيابية عن تأييدها لتشريع موازنة عامة لثلاث سنوات فيما اشارت الى ابرز الاسباب التي تحول دون القيام بذلك. وقال عضو اللجنة المالية النيابية، سجاد سالم، في حديث لـ"الزوراء" ان "هناك لجنة وزارية مصغرة لمجلس الوزراء العراقي هي التي تناقش موضوع الموازنة وبعد ان يتم اقرارها من مجلس الوزراء تتحول الى مجلس النواب العراقي". واكد ان "قانون الادارة المالية أعطى حق تشريع موازنة لثلاث سنوات الاولى وجوبية والسنة الثانية والثالثة تخطيطية يجوز تعديلها بموافقة مجلس الوزراء"، لافتا انه "مع الموازنة لثلاث سنوات ولكن بالجانب الفني في وزارة المالية ووزارة التخطيط لديهم مخاوف من هذه الحالة لان الموازنة تعتمد على اسعار النفط واسعار النفط دائما تخضع للتقلبات وغير مستقرة فمن الصعوبة اعداد موازنة لثلاث السنوات تكون متكاملة من كل الجوانب والنواحي في ظل عدم الاستقرار السياسي ". واستدرك ان " حجتنا في ذلك بان اقرار موازنة لثلاث سنوات تخلصنا من حالة الوضع السياسي المرتبك الذي يتسبب كل سنة بتأخير الموازنة الى نصف العام او تتجاوز نصف العام حتى تقر في مجلس النواب او سنوات مثل 2020 و 2022 كانت بدون موازنة"

التفاصيل ص2

رئيس الجمهورية يتلقى برقيتي تهنئة من رئيسة هنغاريا وملك النرويج

بغداد/ الزوراء:
تلقى رئيس الجمهورية، عبد اللطيف جمال رشيد، أمس السبت، برقية تهنئة من رئيسة جمهورية هنغاريا كاتالين نوفاك، و ملك النرويج هارلد الخامس بمناسبة انتخابه رئيساً لجمهورية العراق.

وذكر بيان لرئاسة الجمهورية، تلقته "الزوراء": أن "رئيس الجمهورية عبد اللطيف جمال رشيد، تلقى رسالة من رئيسة جمهورية هنغاريا كاتالين نوفاك، قدّمت فيها تهانيها له، بمناسبة انتخابه".

وأشارت رئيسة هنغاريا في رسالتها، إلى "علاقات الصداقة التاريخية التي تربط العراق وهنغاريا"، معربة عن أملها بتوسيع آفاق التعاون لما فيه مصلحة البلدين"، متمنيّة لرئيس الجهورية "النجاح والتوفيق في مهامه وللشعب العراقي السلام والازدهار".

كما تلقى رئيس الجمهورية، عبد اللطيف جمال رشيد، رسالة تهنئة من ملك النرويج هارلد الخامس بمناسبة انتخابه.

وذكر بيان لرئاسة الجمهورية، أن"رئيس الجمهورية، عبد اللطيف جمال رشيد، تلقى رسالة تهنئة من ملك النرويج هارلد الخامس بمناسبة انتخابه".

وجاء في نص الرسالة: "رئيس جمهورية العراق، عبد اللطيف رشيد، بمناسبة تنصيبكم رئيساً لجمهورية العراق، أود أن أتقدم لكم شخصياً بأحر التهاني وأطيب تمنياتي، وللشعب العراقي بالرفاهية".

الشمري: أنا خصم شيخ العشيرة التي تلاحق أي ضابط أو منتسب بسبب تنفيذ الواجب

بغداد/الزوراء:
عقدَ وزير الداخلية عبد الأمير الشمري، أمس السبت، اجتماعاً في مديرية شؤون العشائر بحضور عدد من ضباط هذه المديرية.

وقال الشمري في بيان أمس، إن القانون فوق الجميع، وهو سند للعشيرة والمواطن، موجهاً بالاستمرار في التواصل مع العشائر، كونها جزءاً من النسيج الاجتماعي، ولها المكانة المرموقة.

وأشار الى أن العشيرة منبر ومدرسة للعلم والأخلاق الحميدة كما عهدناها، مشدداً على أن أي ضابط او منتسب يتعرض الى (مطالبة عشائرية) بسبب تنفيذه الواجب الموكل إليه في تطبيق القانون وإحقاق الحق، عليه أن يبلغ شيخ العشيرة المتنازع معه بأنه خصم وزير الداخلية، ويتم إلقاء القبض على من يتعرض لرمز القانون فوراً.

الشمري أكد أن هناك فترة تقييم لمدة ثلاثة أشهر لمديرية وملاك شؤون العشائر وباقي التشكيلات، وسيتم تغيير من لم يثبت فعاليته في أداء الواجب والالتزام به.

ويلجأ معظم الاشخاص في العراق وخاصة بمحافظات الوسط والجنوب الى العشيرة لحل النزاعات التي تحدث بينهم من خلال تسويتها أو تعويض المعتدى عليه بمبالغ مالية لما لحقه من أضرار مادية أو معنوية.

وقد لا تفضي التسوية العشائرية الى التوصل لحل خاصة في حوادث القتل مما يدفع المتخاصمين للجوء الى حمل السلام والاشتباك فيما بينهم، وقد تستمر العداوة والمطالبة بأخذ الثأر لسنوات ترافقها تجدد الاشتباكات بين الحين والآخر.

أكد أن حصة كردستان من الموازنة 12.76 % وفقاً لوزارة المالية

الحزب الديمقراطي يكشف لـ الزوراء أبرز الملفات التي سيبحثها وفد الإقليم في بغداد ويحدد موعد زيارته

الزوراء/ حسين فالح:
كشفَ الحزب الديمقراطي الكردستاني، عن أبرز الملفات التي سيبحثها وفد حكومة اقليم كردستان مع المسؤولين في الحكومة الاتحادية، وفيما رجح زيارة الوفد الى بغداد خلال الاسبوع الجاري، أشار الى ان حصة الاقليم من الموازنة الاتحادية 12.76% وفقا لوزارة المالية الاتحادية.

وقال القيادي في الحزب الديمقراطي الكردستاني ريبين سلام في حديث لـ"الزوراء": ان مجلس وزراء اقليم كردستان شكل وفدا برئاسة وزير العدل خالد شواني باعتباره مسؤولا عن ملف بغداد واربيل، لزيارة بغداد وبحث ابرز المفلت المهمة مع المسؤولين في الحكومة الاتحادية، مبينا ان هذه الزيارة تختلف عن سابقتها كونها تأتي من أجل تنفيذ ما تم الاتفاق عليه قبل تشكيل الحكومة وليس بحث قضايا وملفات عالقة.

واضاف سلام، انه في بداية تشكيل تحالف ادارة الدولة تم الاتفاق على عدة نقاط من ضمنها تفعيل المادة 140 من الدستور وكذلك نسبة الاقليم من الموازنة الاتحادية، لافتا الى ان وزارة التخطيط تؤكد بان حصة الاقليم 14% في حين ان وزارة المالية تقول بانها 12.76%.

واشار القيادي في الحزب الديمقراطي الكردستاني الى ان الهدف من زيارة وفد حكومة الاقليم الى بغداد تطبيق الاتفاق على ارض الواقع، مؤكدا ان الوفد سيزور بغداد خلال الاسبوع الجاري.

من جهته، كشف الخبير الاقتصادي نبيل المرسومي، أن اقليم كردستان ضمن حصته في موازنة 2023 .

وقال المرسومي في منشور على الفيسبوك اطلعت عليه "الزوراء": إن "المعلومات الواردة من المصادر الكردستانية تفيد بأن حصة الاقليم في موازنة ٢٠٢٣ ستكون نفس حصتها في موازنة ٢٠٢١ اي انها ستحصل على ٢٠٠ مليار دينار شهريا مع بقاء نفطها لها".

ولفت الى أن "الصرف سيبدأ من شهر تشرين الثاني الحالي حسب المصادر التي تقول ايضا ان هذا جزء من الاتفاق السياسي الذي تشكلت الحكومة بموجبه".

ونبه المرسومي الى أنه "لا يمكن التأكد من صحة هذه المعلومات إلا عندما استكمال مشروع قانون موازنة ٢٠٢٣".

وفي وقت سابق، قررت حكومة إقليم كردستان، تشكيل وفد وزاري للتفاوض مع بغداد.

وذكرت حكومة الإقليم في بيان، تلقته "الزوراء": أن حكومة اقليم كردستان اجتمعت وقررت تشكيل وفد وزاري مكون من وزراء المالية والتخطيط والثروات الطبيعية، للتفاوض مع بغداد".

وبينت أن "أهم فقرات التفاوض مع الحكومة الاتحادية ستكون الحوار على الحقوق الدستورية، والمنهاج الوزاري للحكومة الحالية الذي صوت عليه مجلس النواب العراقي، والمادة 140، وحصة الإقليم من الموازنة، وملف النفط و الغاز، ومشاركة الإقليم في المؤسسات الاتحادية، وملف وحقوق البيشمركة، فضلاً عن مشاريع قوانين (المحكمة الاتحادية، ومجلس الاتحادي، والنفط والغاز)، وفقاً للبيان.

لم تحدد سقفا زمنيا لاقرارها

المالية النيابية تعرب لـ الزوراء عن تأييدها لتشريع موازنة لثلاث سنوات

الزوراء/مصطفى فليح:
اعربت اللجنة المالية النيابية عن تأييدها لتشريع موازنة عامة لثلاث سنوات فيما اشارت الى ابرز الاسباب التي تحول دون القيام بذلك .

وقال عضو اللجنة المالية النيابية، سجاد سالم، في حديث لـ"الزوراء" ان "هناك لجنة وزارية مصغرة لمجلس الوزراء العراقي هي التي تناقش موضوع الموازنة وبعد ان يتم اقرارها من مجلس الوزراء تتحول الى مجلس النواب العراقي".

واكد ان "قانون الادارة المالية اعطى حق تشريع موازنة لثلاث سنوات الاولى وجوبية والسنة الثانية والثالثة تخطيطية يجوز تعديلها بموافقة مجلس الوزراء"، لافتا الى انه "مع الموازنة لثلاث سنوات ولكن بالجانب الفني في وزارة المالية ووزارة التخطيط لديهم مخاوف من هذه الحالة لان الموازنة تعتمد على اسعار النفط واسعار النفط دائما تخضع للتقلبات وغير مستقرة فمن الصعوبة اعداد موازنة لثلاث السنوات تكون متكاملة من كل الجوانب والنواحي في ظل عدم الاستقرار السياسي ".

واستدرك ان " حجتنا في ذلك بان اقرار موازنة لثلاث سنوات تخلصنا من حالة الوضع السياسي المرتبك الذي يتسبب كل سنة بتأخير الموازنة الى نصف العام او تتجاوز نصف العام حتى تقر في مجلس النواب او سنوات مثل 2020 و 2022 كانت بدون موازنة".

واشار الى ان "وزارتي التخطيط والمالية تشير الى ان ارتباط الموازنة لثلاث سنوات بالنفط يصعب ان تكون مخرجاتها جيدة وهذه القضية فيها عدة وجهات نظر وخاضعة للجدل".

وعن موعد اقرار الموازنة اكد سالم "حسب ما يستلزم الوقت ولا يوجد جدول زمني ولكن حسب الاجراءات بعد ان يصادق عليه مجلس الوزراء تأتي الى مجلس النواب ايضا لغرض مناقشتها اي انها تخضع للمناقشات"، مشيرا الى ان المبلغ المرصود للموازنة يناقش حاليا داخل الحكومة".

وعن الشق الاستثماري بين أنه "الى الان لم تصلنا حتى نستطيع ان نقدر بنودها وفقراتها وابواب الصرف وبالتأكيد الحكومة تخطط لذلك ومجلس النواب له الحق ان يناقل وهذا خاضع الى وجهات نظر اعضاء مجلس النواب والكتل السياسية واللجنة المالية لكي تخرج بالصيغة المتفق عليها ".

الأنواء الجوية: انخفاض في درجات الحرارة بدءا من الثلاثاء

بغداد/ الزوراء:
أعلنتْ هيئة الأنواء الجوية، أمس السبت، عن حالة الطقس في البلاد للأيام المقبلة، فيما توقعت انخفاض درجات الحرارة بدءا من يوم الثلاثاء المقبل.

وذكر بيان للهيئة، تلقته "الزوراء": أن "الحالة الجوية للبلاد ليوم الأحد سيكون الطقس في المنطقة الوسطى غائماً جزئياً يتحول الى صحو، درجات الحرارة ترتفع قليلا عن اليوم السابق، أما المنطقة الشمالية فالطقس صحو الى غائم جزئي، ودرجات الحرارة مقاربة لليوم السابق، فيما سيكون الطقس في المنطقة الجنوبية غائماً ممطر يتحول الى صحو، ودرجات الحرارة ترتفع قليلا عن اليوم السابق".

وأشار إلى، أن "يوم غد الاثنين سيكون الطقس في المنطقة الوسطى صحواً مع بعض الغيوم، ودرجات الحرارة تنخفض قليلا عن اليوم السابق، فيما سيكون الطقس في المنطقة الشمالية صحواً مع بعض الغيوم، ودرجات الحرارة مقاربة لليوم السابق، أما المنطقة الجنوبية فالطقس سيكون غائماً جزئياً وأحيانا غائم مع تساقط زخات مطر في أماكن متفرقة تكون رعدية، ودرجات الحرارة تنخفض قليلا عن اليوم السابق".

وأوضح، أن "الثلاثاء القادم سيكون الطقس في المنطقة الوسطى صحواً مع بعض الغيوم، ودرجات الحرارة مقاربة لليوم السابق، وفي المنطقة الشمالية سيكون الطقس صحو مع بعض الغيوم، ودرجات الحرارة مقاربة لليوم السابق، أما المنطقة الجنوبية فالطقس سيكون غائماً ممطراً ودرجات الحرارة تنخفض قليلاً عن اليوم السابق، أما المنطقة الوسطى سيكون الطقس غائماً جزئياً يتحول الى غائم ممطر، ودرجات الحرارة مقاربة لليوم السابق، في حين سيكون الطقس في المنطقة الشمالية غائماً ممطراً ودرجات الحرارة تنخفض قليلاً عن اليوم السابق، أما المنطقة الجنوبية فالطقس سيكون غائماً ممطراً، درجات الحرارة ترتفع قليلاً عن اليوم السابق".

State Company for petrochemical industry

Announcement of tenders for supplying

The state company for petrochemical industries announces to all specialized companies registered inside & outside of Iraq to participate in below tenders(Which finance by the investment balance) according to the technical specification and commercial conditions which could be obtained against un refundable amount of (400,000) Iraqi diners or from web site www pchem.gov.iq or industry webs : www.industry.gov.iq Offers should be submitted in three enclosed sealed envelopes with the stamp of company's name and marked with the tender No. (the first envelop technical offer, second commercial offer and the third contain the following documents) certificate of companies registration, a letter of authorization from Iraq taxes or Iraqi registration of companies, tender receipt of participation, bid bond and the offers validity should be for not less than three, months, In addition to the necessity of submitting additional copies of true copies of at least (2) of the tender for the tender, to be stamped with a live seal from the company, and the number of copies is specified in the tender data sheet.

Put the original copy (in a separate envelope) and mar' it with the phrase (original copy) and put each of the additional copies in a separate envelope. Each envelope is marked with the phrase (an additional copy) in one envelope. these offers must be put in the tenders box in our company at Basra khur Al-Zubair or send it through record mail to our P. box 933 Basra\Iraq if it is safe & guarantee to reach our company before closing date at 12:00 On 28 / 11 /2022 . Our Company not committed to accept the lowest offer prices& Announcement fee will be paid by the successful bidder.

Notes1

The fourth part of the Standard Document shall be submitted after filling the required technical specification and the quantities list as stated in the document. It shall be signed and stamped on all of its papers and shall be presented in sealed and steamed envelope with the full legal address / the mobile number and the name of the tender. In addition to second envelope containing the required docum، ts otherwise, bids that did not comply with that shall be rejected.

Notes2

All the bidders who have questions about the tenders could attend to conference Held in SCPI at 9:00 O clock a.m on 21 / 11 /2022 to get answers

With best regards,

Item	Classification	Tender No.	Material	QTY	Cost Estimated	Bid bond	Closing date	Notes
1	5/8/2	6-T-PET-2021	Complete Pumps with Motors MC1,MC2,MC3,MC4	(4) pumps with Spare parts	300 Million I.D	3,000,000 I.D	28/11/2022	Announcement third time
4	5/8/2	12-T-PET-2022	Complete pump with motorGA-1501	(1) Pump	250 Million I.D	3,000,000 I.D	28/11/2022	Announcement third time

D.G

الشركة العامة للصناعات البتروكيماوية

بصرة / خور الزبير

م / اعلان تجهيز مواد مختلفة

تعلن الشركة العامة للصناعات البتروكيماوية إحدى شركات وزارة الصناعة والمعادن عن دعوتها لكافة الجهات المتخصصة من الشركات المصنعة والمنتجة والمسجلة رسمياً داخل العراق وخارجة والشركات والمكاتب من العراقيين المجازين بوكالة رسمية مصدقة من مسجل الشركات في وزارة التجارة نافذة هذا العام معززة ببراءة الذمة من الهيئة العامة للضرائب ولديهم تخويل من الشركات المصنعة مصدقاً من الملحقيات التجارية العراقية في بلد المنشأ للاشتراك في المناقصات التالية الممولة من تخصيصات الموازنة الاستثمارية لشركتنا لعام ٢٠٢٢ وفق المواصفات الفنية والشروط التجارية المعتمدة والتي يمكن الحصول عليها في مقر شركتنا في البصرة / خور الزبير مقابل مبلغ قدره (٤٠٠,٠٠٠) دينار(اربعمائة الف دينار) غير قابلة للرد ويمكن الاطلاع على الشروط في موقع شركتنا على الانترنت :- www.pchem.gov.iq أو موقع الوزارة www.industry.gov.iq ، وأن تقدم العطاءات بثلاث ظروف مختومة ومثبت عليها اسم الشركة ورقم المناقصة ويكون الظرف الأول فني والظرف الثاني تجاري والثالث يحتوي على المستمسكات المطلوبة (شهادة تأسيس ، التأمينات الأولية بموجب خطاب ضمان على ان يتضمن فقرة التمديد التلقائي لحين ورود كتاب الغاء حلجة من المستفيد صادر من مصرف عراقي معتمد . براءة ذمة من الضرائب ، المستمسكات الشخصية للمدير المفوض ، وصل الاشتراك بالمناقصة) وان لا تقل مدة نفاذية العروض عن ثلاث اشهر اضافة الى ضرورة تقديم نسخ اضافية طبق الاصل عدد(٢) على الاقل من العطاء الخاص بالمناقصة على ان تكون مختومة بختم حي من الشركة ويتم تحديد عدد النسخ في ورقة بيانات العطاء .

وضع النسخة الاصلية (في غلاف منفصل)ويتم تأشيره بعبارة (نسخة اصلية) ووضع كل نسخة من النسخ الاضافية في غلاف منفصل يتم تأشير كل مغلف بعبارة (نسخة اضافية) وتوضع جميع النسخ الاصلية والاضافية في مغلف واحد وتودع في صندوق العطاءات في مقر الشركة / البصرة / خور الزبير في موعد اقصاه لساعة (١٢) ظهرا ليوم ٢٠٢٢/١١/٢٨ علما أن الشركة غير ملزمة بقبول أوطأ العطاءات ويتحمل من ترسو عليه المناقصة أجور نشر الإعلان .

ملاحظة/١

- يتم تقديم القسم الرابع من الوثيقة القياسية بعد ملئ المواصفات الفنية المطلوبة وجداول الكميات المسعرة وحسب ماموضح في الوثيقة على ان تكون موقعة ومختومة على جميع اوراقها وتقدم في ظرف مغلق ومختوم مثبت عليه العنوان القانوني الكامل للشركة مع رقم موبايل المدير المفوض ورقم واسم المناقصة مع تزويدنا بقرص (CD) للوثيقة كاملة ،إضافة لظرف ثاني يتضمن المستمسكات المطلوبة و في حال عدم التزام مقدمي العطاءات بما تتطلبه الوثيقة القياسية بكافة اقسامها لإملاء القسم الرابع منها فانه سيتم استبعاد عطاءه مما يقتضي مراعاة ذلك عند التقديم.

ملاحظة/٢

- تدعو الشركة كافة المشاركين لحضور المؤتمر الذي ينعقد في مقر الشركة للاجابة على الاستفسارات في الساعة (٩) صباحا من يوم ٢١ / ١١ / ٢٠٢٢

ت	اسم المادة	الكمية	قيمة التأمينات	قيمة التأمين الأولية	موعد الغلق	الملاحظات
٢/٨/٥	Complete Pumps with Motors MC1,MC2,MC3,MC4	(٤) مضخات مع المواد الاحتياطية	٣٠٠مليون دينار	٣مليون دينار	٢٨ / ١١ / ٢٠٢٢	مطلة للمرة الثالثة
٢/٨/٥	Complete pump with motor GA-1501	مضخة واحدة فقط	٢٥٠ مليون دينار	٣مليون دينار	٢٠٢٢/١١/٢٨	مطلة للمرة الثالثة

عباس جبال لگن
/المدير العام
ورئيس مجلس الادارة
٢٠٢٢/١١/ ٥
عبد الكريم خلف جابر
معاون المدير العام

نينا .. امتداد لـ«واع»

■ سعد محسن خليل

تمرُّ علينا لحظات نكتفي فيها بالصمتِ والنظر الى صور الزملاء أحقاً رحلوا.. أحقاً لم يعودوا بيننا.. فتدمع العين ويبكي القلب بصمت على فراقهم.. رحمَ الله كل عزيز وغالٍ فقدناه في وكالة الانباء العراقية «واع».. هذه المقدمة هي استذكارٌ لكل الصحفيين الذين انتهت حياتهم وهم يعملون في «واع» الشهيدة التي مزق كيانها ووجودها الحاكم المدني الأمريكي بول بريمر بعد أن ارتكب جريمة كبرى حين أنهى وجودها وحلها رغم ما تملكه من سفرٍ خالد وسط نظيراتها الوكالات العربية والأجنبية، واستذكاراً لهذه المؤسسة العريقة نعود أدراجنا الى ذكرى التأسيس، ففي شهر اذار من عام ١٩٥٩ انطلقت اول مؤسسة اعلامية سميت وكالة الانباء العراقية «واع»، وكانت هذه الوكالة بحق صوت العراق الهادر، ففي هذا اليوم انطلقَ عمل هذه المؤسسة التي ساهم في تأسيسها نخبةٌ من الصحفيين العراقيين، منهم الصحفي محسن حسين وحميد رشيد واحمد قطان، وصدر قانون لها برقم ١٥٨، واصبح لها كيان مستقل، وانطلقت اول نشرة إخبارية مطبوعة على الورق تحمل اسم الوكالة في ٩ تشرين الثاني عام ١٩٥٩، وبدأت الوكالة عملها في غرفة صغيرة تقع في الجهة اليمنى من مدخل الاذاعة في منطقة الصالحية باسم «مكتب الارتباط»، وكان بداية عملها تنفيذ زيارات على الوزارات والمنظمات لجمع الاخبار، ومع مرور الزمن توسع عملها ليزداد عدد ملاكها الى المئات منتشرين في داخل العراق وخارجه، واصبحت الاخبار مركزيةً صادرة من الوكالة حصراً، وقد حققت الوكالة وفي ضوء ملاكاتها المتميزة في العمل الصحفي والسبق في نشر العديد من الاخبار المهمة.. وقد واجهت الوكالة في بداية عملها مشكلة اختيار الصحفيين الذين سيعملون كمندوبين ومحررين، وقد نجحت في اختيار الكفاءات وارست تقاليدَ عمل صحفية صحيحة وحديثة بين العاملين الذين أصابهم التهميش بعد الاحتلال الامريكي للعراق، حيث اصدر الحاكم المدني الامريكي بول بريمر قرارا بحل وزارة الاعلام، ومن ضمن تشكيلاتها وكالة الانباء العراقية «واع»، وكان هذا القرار بمثابة إعدام لمئات الصحفيين من الملاكات التي تمتلك خبرات متميزة في كتابة الاخبار والتقارير، لكن وقوف نخبة من الصحفيين مع هذه المظالم، وعلى رأسهم الشهيد نقيب الصحفيين العراقيين السابق شهاب التميمي ونقيب الصحفيين الحالي مؤيد اللامي استطاع هؤلاء من تحقيق مطالب الصحفيين المسرحين وإعادة البعض منهم الى وزارة الثقافة، فيما قامت النقابة متمثلةً بنقيب الصحفيين اللامي بزج آخرين منهم من كبار السن الرواد في وكالة أنشأتها النقابة باسم الوكالة الوطنية للأنباء «نينا»، فكانت خير معين لهم لممارسة عملهم بحرية وشفافية ومهنية جعلت من هذه الوكالة وكالة متفردة في كتابة الخبر السريع والدقيق الذي يخدم المواطن.. وتسعى النقابة الى استحداث وتأسيس قناة فضائية لاستيعاب الأعداد الأخرى من الملاكات الإعلامية المهمشة، إضافة الى إذاعة بغداد التي استحدثتها، وجريدة الزوراء بحلتها الجديدة التي تنافس كبريات الصحف العراقية، وهذه المؤسسات تعدُّ مؤسسات تدريبية لجيل الشباب الراغبين في صقل مواهبهم باتجاه خدمة الاعلام العراقي الحر، وتبقى وكالة الانباء العراقية «واع» رمزاً إعلاميا شامخا تفتخر به الأجيال لما قدمته من خدمات كبيرة للإعلام العراقي.

الخارجية الأوكرانية تؤكد استمرار الحرب حتى بعد استعادة خيرسون

زيلينسكي: بوابة القرم أصبحت لنا .. والبيت الأبيض يعدّه نصرا استثنائيا لأوكرانيا

كييف/ متابعة الزوراء:

كتبَ الرئيس الأوكراني فولوديمير زيلينسكي على تلغرام أن خيرسون أصبحت «لنا» بعدما أعلنت روسيا الانتهاء من سحب قواتها من هذه المدينة الواقعة في جنوب البلاد.

وقال زيلينسكي «شعبنا. لنا. خيرسون» إلى جانب رمز تعبيري لعلم أوكرانيا ومشاهد التقطها هواة من المدينة تظهر القوات الأوكرانية تتجمع مع سكان المدينة.

وفي خطاب له عبر الفيديو، قال زيلينسكي إن وحدات خاصة من القوات المسلحة دخلت بالفعل مدينة خيرسون بجنوب البلاد بعد انسحاب روسيا، واصفا هذه اللحظة بأنها تاريخية.

وأضاف «اليوم يوم تاريخي. نحن بصدد استعادة خيرسون»، مضيفا أن قوات أوكرانية أخرى تتمركز على مداخل المدينة.

وفي واشنطن، أشاد البيت الأبيض بما اعتبر أنّه «نصر استثنائي» لأوكرانيا بعد استعادة قوّاتها خيرسون إثر الانسحاب للجيش الروسي.

وقال مستشار الأمن القومي الأميركي جيك سوليفان للصحافة «يبدو أن الأوكرانيّين حقّقوا لتوّهم انتصارًا استثنائيًا: العاصمة الإقليميّة الوحيدة التي استولت عليها روسيا في هذه الحرب عادت الآن تحت العلم الأوكراني وهذا أمر رائع جدا».

وقالت روسيا إنها أكملت الانسحاب عبر نهر دنيبرو دون خسارة جندي واحد، لكن الأوكرانيين رسموا صورة لانسحاب فوضوي ترك خلاله جنود روس زيهم العسكري الرسمي وغرق آخرون خلال محاولة الفرار.

فيما لا تزال بلاده تحتفي بما وصفته «الانتصار» الذي حققته على القوات الروسية التي انسحبت من مدينة خيرسون جنوب أوكرانيا أمس، أعلن وزير الخارجيّة الأوكراني دميترو كوليبا أنّ «الحرب مستمرّة».

وقال خلال لقاء ثنائي على هامش قمّة آسيان في كمبوديا، امس السبت «أفهم أنّ الجميع يريدون أن تنتهي المعارك في أسرع وقت ممكن... و بالتأكيد نحن من يريد ذلك أكثر من أيّ طرف آخر لكن الحرب ستستمر.»

كما أكد آلا مؤشرات على رغبة روسيا بالبحث عن السلام، معتبراً أن على المسؤولين الروس التعامل مع جميع المفاوضات بحسن نية.

أما عن احتمال لقائه مع الجانب الروسي خلال القمة، فأوضح أن نظيره الروسي سيرغي لافروف لم يطلب الاجتماع معه.

إلى ذلك، حث كوليبا رابطة دول جنوب شرق آسيا (آسيان) إلى اتخاذ جميع الإجراءات الممكنة لضمان عدم لجوء موسكو إلى أسلوب التجويع فيما يتعلق بشحنات الحبوب الأوكرانية إلى السوق العالمية.

وكانت وزارة الدفاع الروسية، أعلنت الجمعة أنها أكملت انسحاب قواتها من خيرسون وتراجعها إلى الضفة الغربية لنهر دنيبرو، مؤكدة أنها لم تتكبد أي خسائر في الأرواح أو المعدات خلال الانسحاب.

يذكر أن هذا الانسحاب وجه ضربة مؤلمة، وأظهر انتكاسة كبرى للجيش الروسي، لاسيما أنها أول مدينة أوكرانية رئيسية سقطت بيده منذ اندلاع النزاع في ٢٤ فبراير الماضي.

كما أنها تشكل مع دونيتسك ولوغانسك، وزابوريجيا، الأقاليم الأربعة التي أعلن الكرملين أواخر سبتمبر (٢٠٢٢) ضمها. كذلك، يحمل موقعها الجغرافي أهمية خاصة، إذ يقع الإقليم على حدود منطقتي دنيبرو بيتروفسك ونيكولاييف، وله حدود برية مع القرم جنوباً، فيما يطل على البحر الأسود في الجنوب الغربي، وفي الجنوب الشرقي على بحر آزوف.

وتقع منطقة خيرسون على حدود شبه جزيرة القرم بالبحر الأسود، وتوفر لموسكو رابطا، من خلال جسر بري، مع شبه الجزيرة التي ضمتها روسيا من أوكرانيا في عام ٢٠١٤. وسيترتب على استعادة كييف السيطرة على مساحات شاسعة من منطقة خيرسون حرمان موسكو من هذا الممر البري. وسيعني ذلك أيضا اقتراب المدفعية الأوكرانية بعيدة المدى من شبه جزيرة القرم، التي تعتبرها موسكو ذات أهمية حيوية لمصالحها.

وتضم شبه جزيرة القرم، التي يعتبر الرئيس الروسي فلاديمير بوتين ضمها إنجازا رئيسيا له خلال فترة حكمه المستمر منذ أكثر من عقدين، قوة عسكرية روسية ضخمة وأسطولا في البحر الأسود تستخدمه موسكو لاستعراض قوتها في البحر المتوسط والشرق الأوسط.

ستتعرض إمدادات المياه العذبة لشبه جزيرة القرم للخطر أيضا إذا استعادت أوكرانيا منطقة خيرسون.

وبعد أن استولت موسكو على شبه جزيرة القرم، منعت كييف إمدادات المياه عبر قناة متفرعة من نهر دنيبرو. وعندما استولت روسيا على أجزاء من منطقة خيرسون ومنطقة زابوريجيا المجاورة إلى الشرق، تحركت على الفور لفتح القناة. وتحتاج روسيا لهذه المياه من أجل السكان المحليين والمنشآت العسكرية العديدة ولري الأراضي القاحلة في شبه الجزيرة. تضم منطقة خيرسون مصب نهر دنيبرو الواسع الذي يُقسم أوكرانيا. وتقع العاصمة الإقليمية، مدينة خيرسون، على الضفة الغربية للنهر. وكانت المكان الوحيد الذي توجد فيه روسيا على الضفة الغربية وعززت بكثافة قواتها هناك في الأشهر القليلة الماضية.

وقصفت القوات الأوكرانية الجسور فوق النهر لعرقلة قدرة موسكو على إعادة التزود بالإمدادات. وإذا فقدت روسيا موقعها الوحيد على الجانب الغربي من النهر، فستكون أوكرانيا أكثر قدرة على مهاجمة خطوط الإمداد الروسية الأخرى وتحدي سيطرة موسكو على أجزاء أخرى من الجنوب مثل منطقة زابوريجيا حيث تسيطر القوات الروسية محطة للطاقة النووية.

وقال أوليه جدانوف «الضفة اليمنى (الغربية) مهمة لكلا الجانبين،(لروسيا) من أجل ضمان استمرار الدفاع من اتجاه زابوريجيا، و(لأوكرانيا) لتحرير هذه الجهة وقطع هذه الشرايين الثلاثة المهمة: الممر البري إلى شبه جزيرة القرم والمياه إلى شبه جزيرة القرم واستعادة السيطرة على (المحطة النووية)».

كانت مدينة خيرسون العاصمة الإقليمية الوحيدة التي استولت عليها القوات الروسية منذ بدء الحرب في ٢٤ فبراير. وقال المحلل العسكري أولكساندر موسينكو إن خسارة خيرسون ستكون بالتالي ضربة معنوية كبيرة للكرملين وتشير إلى أن روسيا عجزت، في الوقت الحالي، عن المضي قدما إلى مدينتي ميكولايف وأوديسا اللتين سعت موسكو إلى السيطرة عليهما. وتابع «من الواضح أن خسارة خيرسون وجسر خيرسون ستكون لها عواقب على صورة روسيا وسيُنظر إليها بشكل سلبي داخل البلاد».

تطل منطقة خيرسون، التي كان عدد سكانها قبل الحرب يتجاوز مليون نسمة، على البحر الأسود. وستساعد استعادتها كييف على استعادة السيطرة على بعض المناطق على طول ساحل البحر الذي يعد شريانا مهما لتصدير سلعها الغذائية للأسواق الخارجية.

بعد احتفاظ الديمقراطيين بمقعدهم في أريزونا

ترامب يوجه انتقادات للانتخابات في بعض الولايات ويشكك بصحتها

واشنطن/ متابعة الزوراء:

بعدَ احتفاظ الحزب الديمقراطي الذي ينتمي إليه الرئيس الأميركي جو بايدن بمقعده في مجلس الشيوخ عن ولاية أريزونا، ليصبح بالتالي على مسافة مقعد واحد فقط للاحتفاظ بغالبيته في المجلس، وجه الرئيس السابق دونالد ترمب مجدداً انتقادات للعملية الانتخابية في بعض الولايات، مشككاً بصحتها.فقد علق على الأمر، قائلاً في تغريدة على شبكته للتواصل الاجتماعي، "تروث سوشيل" إن بعض الآلات الانتخابية لم تعمل في أريزونا، ما أدى إلى "عملية احتيال وتزوير انتخابي"، داعياً لـ"إعادة اجراء الانتخاب".أتى ذلك، بعد أن أكدت وسائل إعلام محلية أن رائد الفضاء السابق مارك كيلي تغلب على خصمه الجمهوري بليك ماسترز في هذه الولاية الواقعة جنوب غربي البلاد، وفق فرانس برس .فيما لم يعترف ماسترز بهزيمته حتى الآن. يشار إلى أنه بفوز كيلي يرتفع عدد أعضاء مجلس الشيوخ الديمقراطيين إلى 49. وما زال يتعين شغل مقعدين، واحد في نيفادا حيث يستمر فرز الأصوات والآخر في جورجيا حيث ستجرى دورة ثانية في السادس من ديسمبر.وفي حال حصل كل من الحزبين على 50 مقعداً، أي بقي الوضع على حاله، سيحتفظ الديمقراطيون بسيطرتهم على مجلس الشيوخ بفضل صوت نائبة الرئيس كامالا هاريس.يذكر أنه بعد أيام على اقتراع الثلاثاء الماضي، لم يعرف بعد أي من الحزبين سيسيطر على الكونغرس.فيما بدا الجمهوريون في طريقهم للفوز بأغلبية في مجلس النواب لكنهم ما زالوا يحتاجون إلى 7 مقاعد.

العراق يسترد من لبنان حفيد شقيق رئيس النظام السابق المتهم في مجزرة "سبايكر"

بغداد/ الزوراء:

أعلنتْ تشكيلات شرطة الإنتربول في مديرية الشرطة العربية والدولية بوزارة الداخلية العراقية عن استرداد أحد المتهمين في ارتكاب مجزرة "سبايكر" بمحافظة صلاح الدين من لبنان.

وقالت وزارة الداخلية في بيان إن تشكيلاتها في شرطة الإنترنبول تمكنت من استرداد المتهم المدعو (ع.ي.س) من الجمهورية اللبنانية.

وأضافت أن عملية الاسترداد جاءت بعد "جهد استثنائي وتعقب استخباري"، مشيرة إلى أن المتهم "مطلوب" وفق أحكام قانون مكافحة الإرهاب.

وبحسب مصادرة مطلّعة فإن المتهم هو عبد الله ياسر سبعاوي، وهو ابن الأخ غير الشقيق لصدام حسين، وقد وُجهت إليه اتهامات بالمشاركة في مذبحة سبايكر.

وأعلنت السلطات اللبنانية في آب أغسطس الماضي عن اعتقال عبد الله سبعاوي بناء على مذكرة صادرة من الشرطة الدولية (الإنترنبول).

وفي أعقاب سقوط مدينة الموصل عام 2014، أعدم عناصر من تنظيم داعش رمياً بالرصاص نحو 1700 جندي كانوا قد فروا من قاعدة سبايكر قرب تكريت. وأصبحت المذبحة، التي وقعت في القاعدة الأمريكية السابقة، رمزاً على وحشية تنظيم داعش الذي مُني لاحقاً بهزيمة في أواخر عام 2017.

اللامي يتلقى المزيد من التهاني وباقات الورد لمناسبة فوزه برئاسة اتحاد الصحفيين العرب

بغداد/ الزوراء:

تلقى نقيب الصحفيين العراقيين مؤيد اللامي، المزيد من التهاني وباقات الورد بمناسبة فوزه برئاسة اتحاد الصحفيين العرب لدورة ثانية.

وتلقى اللامي باقة ورد وتهنئة من الدكتور فتاح الشيخ لمناسبة تجديد انتخابه رئيسا لاتحاد الصحفيين العرب.

كما هنأ الخبراء القضائيون، نقيب الصحفيين العراقيين لمناسبة اعادة انتخابه رئيسا لاتحاد الصحفيين العرب.

وقال الخبير القضائي في الإعلام والنشر فراس الحمداني، أنه نيابة عن الخبراء القضائيين تم تقديم التهاني للأستاذ مؤيد اللامي نقيب الصحفيين العراقيين لمناسبة فوزه برئاسة اتحاد الصحفيين العرب.

كما تلقى نقيب الصحفيين العراقيين مؤيد اللامي باقة ورد وتهنئة من صادق العلي رئيس فرع النقابة في البصرة لمناسبة تجديد انتخابه رئيسا لاتحاد الصحفيين العرب.

كذلك قدمت عضو نقابة الصحفيين العراقيين فرع محافظة ميسان ايمان اللامي باقة ورد وتهنئة الى نقيب الصحفيين العراقيين لمناسبة تجديد الثقة به رئيسا لاتحاد الصحفيين العرب.

كما تلقى نقيب الصحفيين العراقيين باقة ورد وتهنئة من نور الشمس من وكالة الأي نيوز لمناسبة فوزه برئاسة اتحاد الصحفيين العرب لدورة ثانية.

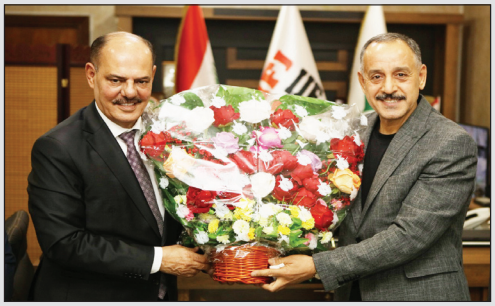

الموارد تعلن ارتفاع مناسيب نهري دجلة والفرات بعد موجة الأمطار

أمانة بغداد تعفي مسؤولين جراء الأمطار والخدمات النيابية تعزو غرق المناطق لسببين

بغداد/الزوراء:
أعلنت وزارة الموارد المائية، امس السبت، عن ارتفاع مناسيب نهري دجلة والفرات بعد موجة الأمطار.
وقال المتحدث باسم الوزارة، حاتم حميد، في تصريح صحفي إن «نسبة الأمطار اختلفت بين محافظة وأخرى»، لافتاً إلى أنه «بحسب القراءة المسجلة في المحطة المطرية بمشروع سدة الكوت فقد وصلت النسبة إلى ٦٧ ملم».
وأضاف حميد أن «هناك ارتفاعاً بسيطاً في مناسيب نهري دجلة والفرات نتيجة لهطول الأمطار»، مشيراً إلى أن «جميع المياه التي تجمعت في المدن يتم تصريفها إلى الأنهار والمبازل من قبل وزارة الإعمار والإسكان والبلديات والاشغال العامة».
ولفت إلى «ورود سيول من الجانب الإيراني باتجاه نهر الطيب وهو أحد الأنهر التي تغذي هور الحويزة».
وأشار إلى أنه «تم توجيه جميع الدوائر التابعة لوزارة الموارد المائية للتعاون مع الدوائر التابعة للبلديات في المحافظات لفك الاختناقات الحاصلة في الشوارع نتيجة الأمطار».
وتابع أن «الأمطار تركزت في الوسط والجنوب وهي مناطق لا تحتوي على سدود خزن لأن السدود الخزنية موجودة في مناطق أعلى في سدة سامراء وسدة الرمادي»، مشيراً إلى أن «الأمطار التي سقطت سوف تقلل من التنافس على المياه خصوصاً في القطاع الزراعي وكذلك استثمار الفائض منها بتحويلها الى الأهوار».
كما وجه امين بغداد عمار موسى كاظم، الدوائر البلدية كافة باستنفار جهدها الآلي والبشري لتصريف مياه الامطار التي هطلت فجر امس السبت بواقع شدة ٣١ ملم ، مؤكداً اتخاذ اجراءات عقابية واعفاء عدد من المسؤولين المقصرين.
وذكر بيان للامانة ان «كاظم اشرف بشكل مباشر على تفعيل خطة تصريف مياه الامطار وتابع ميدانياً مناطق واحياء العاصمة ووجه باستنفار الجهد البلدي وتشغيل محطات الصرف الصحي بطاقتها القصوى للاسراع بسحب وتصريف مياه الامطار».
واشار الى ان «هناك بعض المناطق شهدت تجمع لمياه الامطار بسبب الشدة المطرية التي بلغت نسبتها ٣١ ملم خلال ساعتين وهي نسبة تفوق طاقة شبكة التصريف للعاصمة التي تبلغ ٢٢ملم وهناك جهود مستمرة لسحب المياه وتصفيرها خلال ساعات معدودة».
وتابع البيان بالقول: ان «هناك بعض المشاكل التي واجهت جهود وخطة التصريف تمثلت بانطفاء التيار الكهربائي عن بعض محطات المجاري المهمة وتعطيل عملها بطاقتها الكاملة».
واضاف ان « هناك لجانا متابعة تعمل على رصد جميع التلكؤات ومشاكل تجمع المياه وتوجيه الملاكات المختصة لتصريفها باسرع وقت ممكن».
ووعد امين بغداد «باتخاذ اجراءات عقابية شديدة بحق المقصرين واعفاء عدد من المسؤولين في امانة بغداد في حال عدم الاستجابة لسحب وتصريف المياه خلال وقت قياسي عن جميع مناطق واحياء العاصمة».
هذا ونشرت الهيئة العامة للأنواء الجوية والرصد الزلزالي جدولا لكمية الأمطار المتساقطة في العراق خلال الساعات الـ٢٤ الماضية:
من جانبه اكد عضو مجلس النواب رفيق الصالحي ، امس السبت، ان غرق احياء وشوارع العاصمة بغداد والمحافظات بمياه الامطار يعود الى أمرين، فيما دعا مجلس الوزراء الى متابعة ومحاسبة المقصرين في أداء واجباتهم رغم اعلانهم مبكرا عن جاهزيتهم لمواجه الامطار .
وقال الصالحي في تصريح صحفي إن «تقصير امانة بغداد في مواجهة الامطار التي اغرقت العديد من الاحياء والشوارع التي سببت مشاكل عديدة للمواطن تعود لأمرين».
وأضاف، أن «الأمر الأول هو ان مسؤولي الأمانة اعلنوا منذ مدة عن استعدادهم لمواجهة مياه الامطار لم تكن حقيقية، اما الأمر الثاني يؤشر لدينا وجود ضعف التخطيط لمواجهة هكذا امر متوقع لكونه من صلب عمل الأمانة».
ودعا الصالحي مجلس الوزراء الى «متابعة ومحاسبة المقصرين في أداء واجباتهم رغم اعلانهم مبكرا عن جاهزيتهم لمواجه الامطار».
تجدر الإشارة الى أن عددا من مناطق العاصمة بغداد والمحافظات شهدت حالات غرق وتجمع للمياه اثر هطول امطار غزيرة خلال الساعات القليلة الماضية.

القبض على شخص ارتكب "مجزرة" بحق عائلته في واسط

بغداد/الزوراء:
أعلنتْ شرطة محافظة واسط، امس السبت، القاء القبض على المجرم الذي ارتكب جريمة قتل والده ووالدته وجدته في قضاء النعمانية.
وذكرت الشرطة في بيان ورد «الزوراء»: « بعد ورود اخبار بوجود حادث قتل في قضاء النعمانية تم على الفور توجيه قوة مشتركة، وبعد جمع المعلومات وفي غضون ساعة تم القبض على المجرم الذي ارتكب جريمة قتل والده ووالدته وجدته وضبط بحوزته السلاح المستخدم في الجريمة».
وأضافت: «تم اتخاذ الاجراءات القانونية بحقه وتجريمه وفق احكام المادة ٤٠٦ القتل العمد، واحالته الى المحكمة المختصة لينال جزاءه العادل».

اعتقال متسول متنكر بزي نسائي في بغداد

بغداد/الزوراء:
أفادَ مصدر أمني، امس السبت، باعتقال متسول متنكر بزي نسائي في العاصمة بغداد.
وقال المصدر، إن «قوة امنية تمكنت من القبض على مجموعة من المتسولين في منطقة الشعب بالعاصمة بغداد».
وأضاف المصدر، «بعد التدقيق تبين ان أحد المتسولين كان متنكرا بالزي النسائي ليتمكن من كسب عاطفة الناس»، مشيرا الى ان «المتسول تم تسليمه الى الجهات المختصة».

تزامناً مع الأمطار.. الكهرباء تصدر عدة توجيهات بشأن المغذيات

بغداد/الزوراء:
وجهَ وزير الكهرباء، زياد علي فاضل، امس السبت، جميع تشكيلات الوزارة في عموم العراق بعدم التأخير باعادة اي من المغذيات التي انفصلت بسبب سوء الاحوال الجوية، فيما شدد على الحاكمية القصوى لاستثناء مغذيات المستشفيات ومحطات المياه.
وقال المتحدث باسم الوزارة، احمد موسى، إن «وزير الكهرباء أجرى جولة ميدانية على مراكز السيطرة في جانبي الكرخ والرصافة ومدينة الصدر للوقوف على أمكانية جاهزية الخطوط الناقلة واعادة المغذيات التي انفصلت بسبب سوء الاحوال الجوية».
وأضاف، أن «الوزير شدد على الحاكمية القصوى لاستثناء مغذيات المستشفيات ومشاريع المياه ومحطات تصريف المياه الثقيلة واعانة كوادر امانة بغداد والدوائر البلدية لتصريف المياه التي تتجمع في شوارع».
وبيّن موسى، أنه «وجه جميع تشكيلات العراق لمراعاة حاكمية الشبكة والمرابطات بشكل كامل وفتح المخازن امام تجهيز المواد الحاكمة وعدم التاخير باعادة اي من المغذيات التي انفصلت بسبب سوء الاحوال الجوية».

تمهيدا لعرضها على مجلس الوزراء

المالية تخاطب دوائر الدولة بشأن جداول بيانات فئة المتعاقدين

بغداد/الزوراء:
خاطبتْ وزارة المالية، امس السبت، جميع دوائر الدولة بشأن تزويدها بجداول بيانات فئة المتعاقدين تمهيدا لعرضها على مجلس الوزراء.
وذكرت الوزارة في بيان ورد لـ «الزوراء»: «عملاً بمضمون كتاب الأمانة العامة لمجلس الوزراء بشأن تقديم وزارة المالية معلومات تفصيلية واضحة ودقيقة حول مقادير الكلف المالية الحقيقية لمن لديهم خدمة عقدية لا تقل عن سنتين فأكثر، وذلك تمهيدا لعرضها على مجلس الوزراء للنظر بإجراءات تثبيتهم، لذلك ضرورة تزويدنا من قبل جميع دوائر الدولة بجداول بيانات فئة المتعاقدين».
وأضافت: «ولغرض قيام وزارة المالية بإجراءات اعداد وجرد المتعاقدين ممن لديهم خدمة عقدية لا تقل عن سنتين والتأكد من توفر التخصيصات المالية اللازمة دون طلب تخصيصات مالية اضافية، إذ يتطلب الامر سرعة تزويد الوزارة بالمعلومات المطلوبة وفق الأستمارة المرفقه طي كتابنا المرقم ٥٠٣٣٣ في ١٠ / ١١ / ٢٠٢٢».
وبهذا الصدد اصدرت دائرة الموازنة في وزارة المالية الخميس ١٠ تشرين الثاني ٢٠٢٢ ، اعماما الى جميع الوزارات والدوائر غير المرتبطة بوزارة والمحافظات، بشأن سرعة تزويدها بجداول البيانات الخاصة بشريحة المتعاقدين ممن مضى على تاريخ تعاقدهم سنتين فأكثر، لضمان توفر تخصيصاتهم وكلفهم المالية وعرضها على الأمانة العامة لمجلس الوزراء لإتخاذ التوصيات اللازمة بشأنهم.

التربية: تشكيل لجنة تحقيقية للنظر في قضية تعنيف تلميذين

بغداد/الزوراء:
وجهَ وزير التربية، إبراهيم نامس الجبوري، بتشكيل لجنة تحقيقية عاجلة لمتابعة قضية تعنيف التلميذين «حسين وعراق» في مدرسة الإمامين الابتدائية التابعة لتربية الكرخ الثالثة، مؤكداً أهمية الوقوف على حيثيات الموضوع وإعلان التوصيات خلال يومين. وذكر بيان للمكتب الإعلامي، تلقته «الزوراء» أن «الجبوري استجاب لمناشدة المواطن (عبد الجليل رحيم حسن) ولي أمر التلميذين ، التي اطلقها من على منصات التواصل الاجتماعي، ووردت فيها تعنيفهما من قبل إدارة وكادر مدرسة الإمامين الابتدائية»، مؤكداً «عدم التهاون في الحفاظ على سلامة أبنائنا الطلبة والحرص البالغ على ضمان ذلك».
وأضاف البيان أن «وزير التربية أمر بتشكيل لجنة تحقيقية لمعرفة ملابسات القضية وإعلان نتائج الحادث خلال يومين».
وأكد وزير التربية، على «محاسبة من يُعرض الطلبة للخطورة أو يجعلهم في مواقف لا تليق بمكانة الطالب العراقي المتميزة في نفوسنا وعملنا»، مشدداً على «ضرورة الاعتماد في التعامل على الطرق التربوية والحضارية التي من شأنها تقويم سلوك التلميذ والطالب بعيداً عن التعنيف الجسدي واللفظي».

الصحة: الارتقاء بالخدمات الطبية المقدمة للمواطنين تمثل أولويات البرنامج الحكومي

الانبار/الزوراء:
أكد وزير الصحة، صالح مهدي الحسناوي، امس السبت، أن الارتقاء بالخدمات الطبية المقدمة للمواطنين تمثل أولويات البرنامج الحكومي.
وذكرت وزارة الصحة، في بيان تلقته «الزوراء» أنه «ضمن أولوية الحكومة في تطوير المراكز التخصصية، زار وزير الصحة صالح مهدي الحسناوي، صباح امس، مركز قسطرة القلب بمستشفى الفلوجة التعليمي في الأنبار يرافقه محافظ الأنبار وعدداً من المسؤولين في الوزارة».
وأضاف البيان، أن «الوزير اطلع على سير العمل في المركز المتطور والمجهز بأحدث الأجهزة الطبية الحديثة».
وأشاد وزير الصحة، بحسب البيان، بـ «الملاكات الطبية والصحية في تقديم الخدمات للمواطنين»، لافتاً إلى أن «الارتقاء بالخدمات الطبية المقدمة للمواطنين تمثل أولويات تنفيذ البرنامج الحكومي الذي يهدف إلى تطور الواقع الصحي الذي ينعكس بشكل إيجابي على المجتمع».
وأكد الوزير، «دعم الوزارة للمؤسسات الصحية في الأنبار وفي بغداد والمحافظات».

العمليات المشتركة توضح آخر تطورات نقل الملف الأمني في المدن

بغداد/الزوراء:
أكدَ الناطق باسم قيادة العمليات المشتركة، اللواء تحسين الخفاجي، امس السبت، مواصلة الجهود بين التشكيلات الأمنية، لتسليم الملف الأمني في المدن العراقية كافة، إلى وزارة الداخلية.
وقال الخفاجي، في تصريح صحفي، إن «تسليم الملف الأمني ضمن أولويات القيادة، وقبل أيام عُقد اجتماع في مقر القيادة بحضور وزير الداخلية والقيادات الأمنية، وشهد مناقشة تسليم الملف الأمني إلى الداخلية، وآلية توزيعها»، مبيناً أن «وزارة الداخلية تسلمت العديد من الملفات مؤخراً».
وأضاف أنه «في حال حدوث أي خلل معين في المناطق التي ستتسلم ملفها الأمني وزارة الداخلية، فستتدخل قوات الجيش فوراً، في حال الاحتياج لأي أمر طارئ»، مؤكداً «التنسيق العالي بين التشكيلات الأمنية والعسكرية كافة، لأجل إكمال هذا الملف».
والأسبوع الماضي، عقدت قيادة العمليات المشتركة، مؤتمرا برئاسة وزير الداخلية عبد الأمير الشمري، وبحضور مستشار الأمن القومي، ورئيس أركان الجيش ونائب قائد العمليات المشتركة، واللجنة المكلفة بانتقال المسؤولية من وزارة الدفاع إلى الداخلية.
وأفضى الاجتماع إلى الاتفاق على المضي بانتقال المسؤولية من وزارة الدفاع الى الداخلية داخل مراكز المدن في العراق، وفقا لبيان صادر عن وزارة الداخلية.

مطالبات نيابية بضرورة تفعيل قانون حماية المعلمين والمدرسين

بغداد/الزوراء:
جددتْ عضو مجلس النواب العراقي زينب وحيد الخزرجي، امس السبت، مطالبتها الحكومة بضرورة تفعيل قانون حماية المعلمين والمدرسين، مؤكدة أن القانون تم تشريعه منذ عام ٢٠١٧ .
وقالت الخزرجي في تصريح صحفي إن «مجلس النواب بدورته الخامسة يولي اهتماما بالغا بالقطاع التربوي من حيث تشريع كل ما من شأنه دعم العملية التربوية».
وأضافت أن «مجلس النواب العراقي صوت على القانون في سنة ٢٠١٧ وأصبح ملزم العمل به لكافة السلطات في العراق لحماية المعلمين والمدرسين من الاعتداءات من قبل أولياء أمور الطلبة».
وأشارت الخزرجي إلى أن «مجلس النواب يسعى الى توفير العيش الرغيد وتحسين الوضع المادي للمعلم العراقي من حيث تشريع كل ما من شأنه دعم العملية التربوية والعمل على تفعيل قانون حماية المعلمين والمدرسين».
ويهدف قانون حماية المعلمين والمدرسين المصوت عليه من قبل مجلس النواب في عام ٢٠١٧ إلى حماية المعلمين والمدرسين من الاعتداءات العشائرية إضافة إلى رفع المستوى المعيشي.

الإعمار تعلن نسبة إنجاز تأهيل ممر الإياب لطريق كوت – عمارة

بغداد/الزوراء:
أكدتْ وزارة الإعمار والإسكان والبلديات العامة، امس السبت، استمرار العمل لإعادة تأهيل ممر الإياب لطريق كوت – عمارة، فيما حددت نسبة إنجازه.
وذكر بيان للوزارة، تلقته «الزوراء» أن «الملاكات الهندسية والفنية في الوزارة تنفذ مشروع إعادة تأهيل وصيانة ممر الإياب لطريق كوت – عمارة بطول ٦٢ كم، الذي يعد أحد الطرق الرئيسة والحيوية لربط محافظات الجنوب بالعاصمة بغداد، كما يربط محافظة ميسان بمحافظة واسط».
وأشار إلى أن «نسبة إنجاز المشروع بلغت ٦١٪، حيث تضمنت الأعمال فرش وحدل الطبقة التعديلية من الطريق، والمباشرة بأعمال التبليط وتجهيز ونصب العلامات الإرشادية والتحذيرية كافة».

وزارة الصناعة والمعادن
شركة ديالى العامة

م/ إعادة إعلان

مناقصة استرادية
١٧/م/ د ي أ/ ٢٠٢٢ (تجهيز ٥٠ طن سلك نحاسي مدور قطر ٢,٥ ملم بالرقم الرمزي E/R١٦٢ لمحولات سعة ٦٠٠/١١ KVA ومن منشأ آسيوي أو أوربي وحسب المواصفات الفنية وقائمة جدول التسليم.
(معلنة للمرة الثالثة) تاريخ الغلق (١١ /١٢/ ٢٠٢٢)
يسر (وزارة الصناعة والمعادن/ شركة ديالى العامة) بدعوة مقدمي العطاءات المؤهلين وذوي الخبرة لتقديم عطاءاتهم بموجب الوثائق القياسية الإلزامية وبعكسه يهمل العطاء مع ملاحظة ما يأتي:
١- على مقدمي العطاء المؤهلين والراغبين في الحصول على معلومات اضافية الاتصال بـ(شركة ديالى العامة) وعبر البريد الالكتروني او الموقع الالكتروني الموضح في ادناه وكما موضحة بالتعليمات لمقدمي العطاءات مع ملاحظة ما يلي:-
أ- المبلغ التخميني التشغيلي لكلف التصنيع للمناقصة هو (٢٢٨٠) دولار للطن الواحد (فقط ألفان ومائتان وثمانون دولار لا غيرها) يضاف اليه سعر LME للنحاس ليوم فتح العطاءات علما ان سعر LME التخميني للنحاس لغرض التخصيص المالي ليوم ٢٠٢٢/٨/١ هو (٧٨٠٠) دولار للطن الواحد (فقط سبعة الاف وثمانمائة دولار لا غيرها) ليصبح المبلغ الاجمالي التخميني لغرض التخصيص المالي للعطاء هو (١٠٠٨٠×٥٠ طن = ٥٠٤٠٠٠) دولار (فقط خمسمائة واربعة الاف دولار لا غيرها) واصل CIP مخازن شركة ديالى العامة.
ب- مقدار مبلغ التأمينات الاولية للمناقصة هو (١٥١٢٠) دولار (فقط خمسة عشر ألف ومائة وعشرون دولار لا غيرها) والمطلوب تقديمها مع العطاء.
ج- ان سعر بيع مستندات للمناقصة هو (١٥٠٠٠٠) دينار عراقي (فقط مائة وخمسون الف دينار عراقي لا غيرها) غير قابل للرد إلا في حال إلغاء المناقصة من قبل شركتنا حيث تعاد ثمن الوثائق فقط دون تعويض لمقدمي العطاءات.
د-على مقدم العطاء أن يستخدم نموذج صيغة العطاء الموجود في القسم الرابع (نماذج العطاء) ويجب ان يتم تعبئة النموذج بالكامل دون أي تغيير في شكله ولن تقبل أي بدائل، كما ويجب تعبئة جميع الفراغات بالمعلومات المطلوبة.
• ان شركتنا غير ملزمة بقبول أوطأ العطاءات سعراً.
٢- متطلبات التأهيل المطلوبة : (كما مبينة في وثائق العطاء).
٣- يتم تسليم العطاءات الى العنوان الآتي (شركة ديالى العامة / طريق بغداد بعقوبة الجديد- قرب تقاطع القدس)، وان آخر موعد لتسليم العطاء سيكون الساعة الثانية ظهرا من تاريخ غلق المناقصة في ٢٠٢٢/١٢/١١ ، وان العطاءات المتأخرة سوف ترفض وسيتم فتح العطاءات بحضور مقدمي العطاءات او ممثليهم الراغبين بالحضور في العنوان الآتي (مقر شركتنا/ غرفة لجنة فتح العروض) في الساعة التاسعة صباحا ليوم ٢٠٢٢/١٢/١٢ ، وفي حالة مصادفة يوم الغلق عطلة رسمية يكون اليوم التالي للدوام الرسمي هو آخر موعد لتقديم العطاء ويعتبر موعد الغلق ... مع التقدير

جمهورية العراق
مجلس القضاء الأعلى
رئاسة محكمة استئناف ذي قار الاتحادية
محكمة بداءة الناصرية

العدد: ١٧٥٢/ب/٢٠٢٢
التأريخ: ١٠/١١/٢٠٢٢

إعـــــلان

ستبيعُ محكمة بداءة الناصرية وعن طريق المزايدة العلنية على العقار تسلسل ٤٠٧/٣٥ مقاطعة ١٨٩ ام العظام وخلال ثلاثون يوماً اعتباراً من اليوم التالي للنشر وإذا صادف يوم الثلاثون عطلة رسمية ففي اليوم الذي يليه وفي تمام الساعة الثانية عشر ظهراً في قاعة محكمة البداءة فعلى الراغبين بالشراء الحضور في المكان والزمان المعينين مستصحبين معهم التأمينات القانونية بنسبة ١٠٪ بصك مصدق مع رسم تسجيل العقار بنسبة ٣٪ ولا نقبل المبالغ النقدية إن لم يكونوا من الشركاء.

القاضي
عزيز شنته الجابري

• الاوصاف:-
١- العقار عبارة عن عرصة خالية من البناء تحيط بها مجموعة من الدور السكنية يقع في ناحية اور (سديناوية) منطقة الحي العسكري قرب ثانوية صفي الدين الحلي.
٢- مساحة العقار ٢٠٠ م٢.
٣- القيمة المقدرة للعقار ثلاثون مليون دينار فقط.

وسط مساعٍ متكررة لاستثمار الغاز المحترق لكن من دون خطوات عملية

خصخصة الكهرباء.. إنجازات محدودة وفرض مبالغ كبيرة وخسائر مليارية

بغداد/ متابعة الزوراء:
يحلم المواطن العراقي منذ أعوام طويلة بساعات تغذية بالطاقة الكهربائية مستمرة تصل إلى 24 ساعة، إلا أن هذا الحلم يبدو بعيد المنال على الرغم من صرف مليارات الدولارات وإطلاق مئات المشاريع من قبل الحكومات المتعاقبة بعد عام 2003، للنهوض بواقع الكهرباء.
جاءت وزارة الكهرباء خلال السنوات الاخيرة بما بات يعرف "شركات الخصخصة" لتعويض النقص الحاصل بالطاقة الكهربائية المجهزة للمواطنين مقابل مبالغ مالية تدفع عبر الاشتراك الشهري، إلا أن ما أُنجز أتى محدوداً جدا وسط الفساد المستشري في مفاصل الدولة وعدم وجود الرقابة على هذه الشركات التي اصبحت تفرض مبالغ كبيرة على المواطنين وسط احياء العاصمة بغداد على وجه الخصوص.
ويقول تقرير لمعهد بروكينغز، صادر في عام 2015، إن العراق يخسر سنويا نحو 40 مليار دولار بسبب نقص إنتاج الطاقة.
وتشمل الخسائر هذه الأموال الكبيرة التي يصرفها العراقيون على شراء الطاقة، والخسائر في قطاعات الصناعة والزراعة والمشاكل الصحية التي يسببها الانقطاع المستمر للطاقة.
ويشتري العراقيون الأمبير الواحد من الطاقة الكهربائية من أصحاب المولدات بنحو 20 دولارا شهريا، مضافا إليها تكاليف متوقعة للصيانة، وبفترة تجهيز يصل مجموعها إلى 14 ساعة يوميا فقط، اما التجهيز 24 ساعة يتجاوز 25 دولاراً.
وبمعادلة حسابية، يصرف العراقيون مليار دولار شهريا لشراء الطاقة، باحتساب أن هناك 10 ملايين منزل في العراق يصرف كل منها 100 دولار فقط شهريا وقد يكون المبلغ أكبر، لكن وفقا لهذه المعادلة بأرقامها البسيطة فإن مليار دولار كافية لتوليد ونقل 1000 ميغاواط، أي أن ما يصرف على المولدات في سنتين كاف لحل مشكلة الكهرباء في البلاد حتى لو تفاضينا عن الهدر الحكومي الكبير في أموال المشاريع.
وتشير تقديرات غير رسمية إلى وجود 4.5 مليون مولد كهرباء كبير الحجم في العراق تعمل بالديزل.
ويعتبر العراق ثاني أكبر دولة تحرق كميات كبيرة من الغاز في العالم بعد روسيا، فيما يسعى إلى توفير 200 مليون قدم مكعب من الغاز يوميا يتم توليدها من حقول النفط الرئيسية، حيث تشعل مصافي النفط العراقية نحو 17 مليار متر مكعب سنويا من الغاز، بحسب أرقام العام الماضي.
وأعلن العراق بشكل متكرر عن مساع لاستثمار الغاز المحترق لكن من دون خطوات عملية، كما وقع العراق مؤخرا اتفاقية مع شركة "بيكر هيوز" الأميركية من أجل استغلال الغاز، بدلا من حرقه، حيث ستبدأ في العمل في حقول نفط في الناصرية وحقول نفطية أخرى شمال البصرة.
وتنص الاتفاقية على الاستفادة مبدئيا من معالجة الغاز في حقول الناصرية للاستفادة من 100 مليون قدم مكعب من الغاز .
وسيذهب هذا الإنتاج إلى قطاع توليد الطاقة المحلي، حيث سيسمح الغاز الذي يتم تجميعه في المرحلة الأولى من توليد 400 ميغاواط من الكهرباء لشبكة العراق، وسيحتاج المشروع 30 شهرا قبل بدء الاستفادة فعليا من الغاز المستخرج.

وزير الصناعة: البصرة تستحق تفعيل قانون «عاصمة العراق الاقتصادية»

بغداد/ الزوراء:
وصف وزير الصناعة والمعادن، خالد بتّال النجم، امس السبت، محافظة البصرة بأنها «أم العراق» لمساهمتها بتأمين أكثر من ٨٥ بالمئة من الموازنة المالية العامة للبلاد.
ووصل بتال في وقت سابق من صباح امس إلى مُحافظة البصرة في أول زيارة ميدانية له بعد تسنمه مهام عمله في الوزارة، وكان في استقباله مُحافظ البصرة أسعد العيداني والوكيل الإداري للوزارة وعدد من المديرين العامين والمسؤولين في المُحافظة .
وعقد الوزير اجتماعا مع المحافظ فور وصوله، حيث بحث الجانبان آليات التعاون المُستقبلي لدعم الشركات والمشاريع الصناعية وتطوير الواقع الصناعي في المُحافظة، وفقا لبيان صادر عن الوزارة .
ونقل البيان عن بتال قوله خلال اللقاء: إنّ زيارته الأولى لمُحافظة البصرة مقصودة لما لهذه المُحافظة من أهمية كبيرة، واصفاً إياها بأم العراق وقد تحملت الكثير وضحت من أجل العراق وتُساهم بأكثر من (٨٥٪) من مُوازنة العراق، وتستحق أنْ نُفعل قانون البصرة عاصمة العراق الاقتصادية.
وتأتي زيارة الوزير لتفقُد وضع الشركات والمصانع التابعة للوزارة في مُحافظة البصرة ومُتابعة سير وانتظام العمل فيها والوقوف عن كثب على المُعوقات التي تُعرقل مسيرتها والبحث في السبُل اللازمة للنهوض بواقع هذه الشركات والمصانع وتعزيز الجانب الصناعي في المُحافظة.

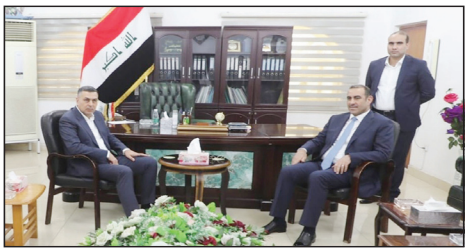

العراق أكبر مشترٍ للمنتجات الزراعية التركية خلال 10 أشهر

بغداد/ متابعة الزوراء:
اعلنت تركيا ان العراق كان أكبر مشترٍ للمنتجات الزراعية التركية في ١٠ أشهر بحسب جمعية المصدّرين الأتراك «TİM».
وقالت الجمعية في تقرير لها اطلعت عليه «الزوراء»: ان «تركيا تواصل جهودها لتنويع الأسواق في محاولة للوصول إلى هدف التصدير البالغ ٢٥٠ مليار دولار الذي حددته لهذا العام بعد أن وصلت إلى ٢٢٥ مليار دولار في العام ٢٠٢١».
واضافت ان «الشحنات الصادرة من الحبوب والبقول ومنتجات البذور الزيتية قفزت خلال ١٠ أشهر بنسبة ٢٧,٣٪ لتصل إلى رقم قياسي بلغ ٩,٣ مليارات دولار، كما حققت الفاكهة والخضروات أيضاً أعلى مبيعاتها على الإطلاق، حيث ارتفعت بنسبة ٢٤,٦٪ لتصل إلى مليارَي دولار»، مبينة ان البيانات اظهرت ايضا أن مبيعات تربية الأحياء المائية والمنتجات الحيوانية ارتفعت بنسبة ٢٥,٨٪ إلى ٣,٣٦ مليارات دولار، بينما ارتفعت مبيعات الفاكهة المجففة بنسبة ٣٪ إلى ١,٦ مليار دولار».
واشارت الى ان العراق كان أكبر مشترٍ من بين الدول الاخرى للمنتجات الزراعية التركية في ١٠ أشهر وابتداء من كانون الثاني ولغاية تشرين الأول من العام الحالي ٢٠٢٢»، مردفة بالقول انه «استورد ما قيمته ١,٩٢ مليار دولار من الحبوب والبقول ومنتجات البذور الزيتية، و ٣٣٩ مليون دولار من الفواكه والخضروات، و ٦٣٣,٧ مليون دولار من تربية الأحياء المائية والمنتجات الحيوانية».

اللجنة النيابية: قانون الخدمة المدنية ينظم الرواتب وملف التعيينات

بغداد/ الزوراء:
أكدت اللجنة المالية النيابية أن مشروع قانون الخدمة المدنية من شأنه تنظيم عمل الموظفين ورواتبهم وملف التعيينات.
وقال عضو اللجنة المالية النيابية، جمال كوجر، في تصريح صحفي: إن «قانون الخدمة المدنية الاتحادي ينظم عمل الموظفين في دوائر الدولة العراقية كافة»، مبيناً أن «القانون ينظم عمل الموظفين ورواتبهم وفتح مجالات التعيين والحذف والاستحداث وتحديد واختيار رؤساء الدوائر، وهو قانون مركزي يحتاج الى وضع مرونة أكثر لحصر المناصب القيادية في مؤسسة واحدة».
وأشار كوجر إلى أن «العراق لديه عدة قوانين لتنظيم عمل الموظفين ومجموعة مؤسسات، وسيتم جمعها في قانون واحد»، موضحاً أن «القانون تمت قراءته قراءة اولى وخلال القراءة الثانية ستكون هناك عدة مناقشات داخل مجلس النواب وداخل اللجنة المالية واجتماعات مع اللجان المعنية ومع الشرائح التي يمسها القانون واجتماعات مع المختصين».
واضاف أن «القانون يعتبر من اهم القوانين لأنه يمس حياة كل المواطنين العاملين في القطاع العام، ومن المؤكد أن الملاحظات بشأنه ستكون كثيرة وعميقة».

نحو 600 مليون دولار مبيعات مزاد المركزي خلال أسبوع

بغداد/ الزوراء:
بلغت مبيعات البنك المركزي العراقي من العملة الصعبة للدولار خلال مزاد الأسبوع الماضي نحو ٦٠٠ مليون دولار.
وذكر مصدر: أن البنك المركزي باع خلال الاسبوع الماضي للأيام الخمسة التي فتح بها المزاد وابتداءً من يوم الاحد ولغاية الخميس مقدار ٥٩٩ مليونا و ٣١٠ آلاف و٩٧٢ دولاراً، بمعدل يومي بلغ ١١٩ مليوناً و٨٤٢ الفاً و ١٩٤ دولاراً منخفضاً بمقدار ٢٤,٦٨٪ عن الاسبوع الذي سبقه، مبينا ان الانخفاض جاء نتيجة انخفاض معظم مبيعات البنك خلال الاسبوع الماضي الى اقل من ١٣٥ مليون دولار.
واضاف المصدر: ان اعلى مبيعات للدولار خلال الأسبوع الماضي كان ليوم الخميس، حيث بلغت المبيعات فيها ١٥٨ مليونا و٨٦ الفاً و ٣٩٠ دولاراً، فيما كانت أقل المبيعات ليوم الاربعاء التي بلغت فيه المبيعات ٨٠ مليونا و ٣٣٧ الفا و٥٨٢ دولارا.
واشار الى ان معظم هذه المبيعات ذهبت على شكل حوالات للخارج لتمويل التجارة الخارجية، فيما بلغ سعر بيع الدولار المحول لحسابات المصارف في الخارج، اضافة الى البيع النقدي ١٤٦٠ دينارا لكل دولار.

ثقيل البصرة يغلق على ارتفاع ويتكبد خسائر أسبوعية

النفط: المشاكل النفطية مع الإقليم «ستحل خلال الأشهر الستة المقبلة»

بغداد/ الزوراء:
قال مسؤول رفيع في وزارة النفط ان المشاكل التي تتعلق بملف النفط والطاقة مع اقليم كردستان «ستحل خلال الأشهر الستة المقبلة» وفقاً للمنهاج الحكومي.
وقال مدير عام الدائرة القانونية في الوزارة، ليث عبد الحسين، في تصريح صحفي: إن «المشاكل بين أربيل وبغداد المتعلقة بالنفط، تعود إلى فهم وتفسير الدستور».
وأوضح إن «جزءاً من برنامج عمل الحكومة الجديدة يتعلق بالمشاكل بين أربيل وبغداد، مبدياً تفاؤله بإمكانية حل المشاكل في غضون الأشهر المقبلة».
ولفت عبد الحسين إلى أن «منهاج الحكومة الجديدة، الذي أقره مجلس النواب في ٢٧ تشرين الأول الماضي، أشار بوضوح إلى أهمية حل الخلافات النفطية بين بغداد وأربيل، موضحاً ان المشاكل المستمرة منذ سنوات، ستحل خلال الأشهر الستة المقبلة».
يذكر ان خلافاً بين بغداد وأربيل حلو إدارة ملف النفط والطاقة يدور منذ سنوات مع غياب لقانون النفط والغاز المثير للجدل.
وفي منعطف مهم للخلاف أصدرت المحكمة الاتحادية العليا قراراً، في ١٥ شباط الماضي، وصفت فيه قانون نفط وغاز إقليم كردستان بـ «غير الدستوري»، مطالبة حكومة الإقليم بتسليم إيرادات النفط المنتج إلى الحكومة الاتحادية، وهو قرار رفضته حكومة كردستان.
وتنص ورقة المنهاج الوزاري لحكومة محمد السوداني الذي اتفقت عليه الكتل السياسية وصوت عليه مجلس النواب، على «اكمال تشريع قانون النفط والغاز خلال ستة أشهر».
من جانب اخر، أغلق خام البصرة على ارتفاع، إلا أنه تكبد خسائر اسبوعية بلغت اكثر من ٢٪ اسوة بباقي الخامات النفطية الاخرى.
وأغلق خام البصرة الثقيل في آخر جلسة له من يوم الجمعة، على ارتفاع بلغ ٣,٢٢ دولارات ليصل الى ٨٤,٠٩ دولاراً، إلا أنه سجل خسارة اسبوعية بلغت ٢,٠٦ دولار بما يعادل ٢,٣٩٪.
فيما اغلق خام برنت في آخر جلسة من يوم الجمعة على ارتفاع بمقدار ٢,٣٢ دولارا ليصل إلى ٩٥,٩٩ دولاراً، وسجل خسارة أسبوعية بلغت ٢,٥٨ دولار أو ما يعادل ٢,٦٢ ٪.
وأغلق خام غرب تكساس الوسيط الأميركي في آخر جلسة له من يوم الجمعة على ارتفاع ايضا بمقدار ٢,٤٩ دولار ليصل الى ٨٨,٩٦ دولاراً للبرميل، إلا أنه سجل خسارة اسبوعية ايضا بلغت ٣,٦٥ دولارات أو ما يعادل ٣,٩٤٪ .
وشهد بداية الأسبوع الماضي مع افتتاح بورصة النفط انخفاضا متتاليا نتيجة ضعف الطلب الصيني على النفط نتيجة حالة الاغلاق لبعض المناطق فيها للقضاء على كوفد- ١٩، اضافة الى التوقعات بالركود الاقتصادي الذي بدا يظهر في اوروبا وامريكا بعد رفع أسعار الفائدة في هذه الدول لكبح التضخم، قبل ان ترتفع الاسعار في اليوم الاخير من الاسبوع الماضي.

أسعار الفواكه والخضر

السلعة	السعر للكغم الواحد	السلعة	السعر للكغم الواحد
الطماطة	1000 دينار	تمر برحي	4000 دينار
الباميا	4000 دينار	الموز	1500 دينار
اللوبيا	2000 دينار	البرتقال	1500 دينار
البطاطا	1000دينار	نارنج	1000 دينار
الخيار	1000 دينار	خوخ	2000-2500 دينار
خيار قثاء	1250دينار	مشمش	2500 دينار
فلفل بارد	1250 دينار	عنب	2000 دينار
فلفل حار	1500دينار	تفاح مستورد	1000-2000 دينار
الباذنجان	500-750 دينار	ليمون عراقي	4000 دينار
البصل	1000 دينار	ليمون مستورد	1250-1500 دينار
الجزر	1250 دينار	لالنكي مستورد	2500 دينار
فاصوليا	2500دينار	لالنكي عراقي	1250 دينار
لهانة	750 دينار	رمان	1250-2000 دينار
قرنابيط	1000 دينار	كيوي	1500-2000 دينار
شجر	1000 دينار	رقي	750دينار
خس	1000 دينار	بطيخ	1000دينار
بروكلي	3000 دينار	كريب فوت	1500 دينار
شلغم	1000 دينار	عرموط	1500-2000 دينار
شونذر	1000 دينار	السندي	1500 دينار
		علبة فراولة	1500 دينار
		تين	3000 دينار

أسعار المواد الغذائية

المادة	السعر
زيت الطعام الدار (1 لتر)	3000 دينار
زيت الطعام زير (1 لتر)	3250 دينار
رز محمود (4.5 كغم)	10.500 دينار
رز العربة (4,5 كغم)	9,500 دينار
سكر (1 كغم)	1,250 دينار
معجون طماطم (كبيرة)	2750 دينار
فاصوليا (1 كغم)	2,500 دينار
لوبيا (1 كغم)	2,500 دينار
باقلاء(1 كغم)	2,500 دينار
عدس(1 كغم)	2,000 دينار
حمص(1 كغم)	2,750 دينار
برغل طبخ (1 كغم)	1,250 دينار
ماش(1 كغم)	2,250 دينار

أسعار اللحوم والدواجن

المادة	السعر
لحم غنم عراقي (1 كغم)	13,000 – 15,000 دينار
لحم عجل عراقي (1 كغم)	13,000 – 15,000 دينار
لحم عجل مستورد (1 كغم)	8000-8500 دينار
دجاج عراقي حي (1 كغم)	6000 دينار
سمك كارب حي (1 كغم)	5500 دينار
فخذ دجاج عراقي (1 كغم)	4500 دينار
فخذ دجاج مستورد (1كغم)	4000 دينار
اجنحة مستوردة (1كغم)	4500 دينار
اجنحة عراقية (1كغم)	4500 دينار
صدر دجاج عراقي (1كغم)	6500 دينار
صدر دجاج مستورد (1كغم)	6000 دينار
طبقة البيض العراقي	5,500 – 6,000 دينار

الزوراء
الرياضي
العدد: 7835 الأحد 13 تشرين الثاني 2022
www.alzawraapaper.com
No: 7835 Sun 13 Nov 2022

أصفر وأحمر

فلاح منفي يرفع دعوى قضائية على عدنان درجال بسبب التشهّير

بغداد/ متابعة الزوراء

أكد مدير شركة غلوبل فلاح منفي رفع شكوى قضائية على وزير الشباب والرياضة السابق، عدنان درجال، لاتهام الأخير له بتهديد الأمن الوطني.وقال منفي رفعت شكوى قضائية ضد الوزير السابق عدنان درجال، لاتهامه في بإشعار رسمي للقضاء بأني أشكل خطراً على الأمن الوطني وسمعة البلد، مبيناً أن درجال طلب من الجهات المختصة باتخاذ الإجراءات القانونية بحقي بعد الشكوى.وأضاف أن الوزير السابق، عدنان درجال، أبلغ جهاز الأمن الوطني وجهاز المخابرات بشكل شخصي للقبض علي في أي مكان أتواجد به وفي المطار في حال عزمت المجيء للعراق.وأشار منفي، إلى أن ذلك التصرف دفعه إلى رفع دعوى قضائية مقابلة ضد درجال، كونه سعى للتشهير بي وشوه سمعتي.

درجال يزور ملعب البصرة قبل لقاء كوستاريكا

منتخبنا الوطني يتعادل سلبيا مع الاكوادور في لقاء ودي شهد تألق الحارس جلال حسن

بغداد/ ليث العتابي
عدسة/ ابراهيم المهداوي

تعادل منتخبنا الوطني مع نظيره الإكوادوري سلبياً دون أهداف في المباراة الودية التي أقيمت مساء امس السبت في ملعب أتلتيكو مدريد بالعاصمة الإسبانية، ضمن تحضيرات أسود الرافدين لخليجي 25، وإستعدادات الثاني لمونديال قطر 2022.

بسالة عراقية

بدأ المنتخب الإكوادوري ضاغطاً على مرمى منتخبنا الوطني ، وسنحت له أولى المحاولات الخطرة في الدقائق الأولى عن طريق تسديدة للاعبه مينديز أبعدها ببراعة الحارس جلال حسن إلى ركنية.

وظهرت الدفاعات العراقية بصورة جيدة، معظم فترات المباراة ، اذ ساند أبراهيم بايش والآي فاضل لثلاثي الخلف علي فائز ، مناف يونس ، زيد تحسين ، لتقل الفعالية الهجومية للمنافس الإكوادوري.

وكاد علاء عباس أن يضع منتخبنا في المقدمة عبر رأسية متقنة تصدى لها ببراعة حارس الإكوادور دومينيز.

ووسط شدة الصراع في منتصف الميدان بوجود ألكسندر أوراها وأمجد عطوان ، تعرض لاعب الإكوادور كاستيلو إلى إصابة أضطر مدربه جوستافو ألفارو إلى تغييره.

وحاول أيمن حسين برفقة علاء عباس إلى تشكيل ضغط في ساحة لعب المنافس، ساعدت على تقدم المنتخب العراقي إلى الأمام .

ولم تشهد الدقائق الأخيرة من الشوط الاول ،أي خطورة تذكر لينتهي بالتعادل السلبي دون أهداف.

براعة جلال

مع إنطلاقة الشوط الثاني أجرى مدرب المنتخب الوطني راضي شنيشل عدة تبديلات بدخول عمار محسن وشهاب رزاق ، لتحسين الشق الهجومي.

وظهر بديل الإكوادور رييسجو بلقطة جميلة عبر رأسية متقنة ، ونجح علي فائز من إبعاد خطورتها.

ونال البديل شهاب رزاق بطاقة صفراء بعد تدخل قوي ضد لاعب الإكوادور ميتا ديلجادو .

وتوقفت المباراة لبضع دقائق بعد إعتراض مدرب الإكوادور على قرار الحكم البرتغالي جوستافو كوريا، الذي أشهر بطاقة صفراء ضد المدرب ألفارو.

ورد جلال حسن بشكل رائع، تصويبة قوية للبديل بالاتا جيمينيز.

وواصل المنتخب الإكوادوري أهدار الفرص السهلة بعد تسديدة ألجادو التي علت كرته العارضة بقليل.

وكاد رييسجو أن يضع فريقه بالمقدمة عبر رأسية جميلة، تصدى لها ببراعة الحارس العراقي جلال حسن ، الذي تصدى لركلة جزاء في الدقيقة الثالثة من الوقت بدل الضائع،

ولينتهي اللقاء على وقع التعادل السلبي في نتيجة تأريخية للعراق أمام منافسه اللاتيني .

وفي سياقٍ متصل زارَ رئيسُ الاتحاد العراقيّ لكرةِ القَدم عدنان درجال امس السبت، مَلعبَ البصرة الدوليّ للاطلاع على آخر الأعمالِ الجاريّة في المَلعبِ والاستعداداتِ لاستقبالِ مُباراةِ منتخبنا الوطنيّ مع نظيرِه الكوستاريكي التي ستقامُ في السابع عشر من الشهر الحالي في مَلعبِ البصرة.

ورافقَ رئيس الاتحاد في زيارته عُضو الاتحاد محمد ناصر والأمين العامّ محمد فرحان ورئيس الاتحاد الفرعيّ في البصرة بدر ناصر ومُدير شؤونِ الأقاليم طالب الموسوي.

واطلعَ رئيسُ الاتحاد على آخر مُستجداتِ العملِ في مَلعبِ الميناء، والسعي لافتتاحه في الموعدِ المُحددِ، وأن يكون جاهزاً لاحتضانِ مُبارياتِ خليجي ٢٥ في البصرة

الفارس فالح الدليمي يحقق المركز الثاني ببطولة دولية في السعودية

بغداد/ متابعة الزوراء

تمكن الفارس فالح الدليمي من الحصول على المركز الثاني في بطولة جاهز الدولية .وجاء تحقيق المركز الثاني بعد اجتيازه الحاجز الـ130 في الشوط الخامس وذلك ضمن منافسات بطولة جاهز الدولية للفروسية التي تنظمها المملكة العربية السعودية.يشار إلى أن الفارس فالح الدليمي كان قد حصل على المركز الأول في بطولة بلجيكا الدولية التي جرت في بلجيكا مؤخراً .يذكر ان الانتخابات الاخيرة التي جرت لاتحاد الفروسية في العاصمة بغداد فاز عقيل مفتن برئاسة اتحاد الفروسية لأربع سنوات مقبلة .

اللاعب مصطفى ناظم يودع الفيصلي الاردني بكلمات مؤثرة

بغداد/ متابعة الزوراء

أقترب مصطفى ناظم لاعب الفيصلي الأردني، من الانتقال للقوة الجوية خلال فترة الانتقالات الشتوية، التي من المقرر أن تبدأ مطلع العام المقبل 2023.

وساهم المدافع العراقي بتتويج الفيصلي بلقب الدوري الأردني للموسم المنتهي قبل أيام قليلة.

وودع ناظم، جماهير الفيصلي بكلمات مؤثرة، عبر حسابه بموقع «إنستجرام»، عبر فيها عن شكره وامتنانه لمساندتهم له طوال مشاركته مع بطل الدوري الأردني.

وأكد ناظم انتهاء مشواره بالدوري الأردني، لافتًا إلى أنه سيخوض تجربة جديدة دون تحديد اسم الفريق المقبل.

وأشارت تقارير محلية إلى أن المدافع مصطفى ناظم، اقترب بشكل كبير من تمثيل القوة الجوية، وسيتم إتمام الصفقة في الميركاتو الشتوي المقبل.

وسبق لناظم أن خاض تجربة احترافية قصيرة مع النجمة البحريني، قبل العودة إلى الدوري الممتاز وتمثيله للديوانية بالموسم قبل الماضي.

وخاض أيضا عدة محطات دولية مع المنتخبات الوطنية العراقية، أبرزها اللعب في أولمبياد ريو بالبرازيل 2016، وتصفيات كأس العالم 2016، 2018، كما توج مع المنتخب الأولمبي بكأس آسيا 2014 بمسقط.

منتخب الديوانية يتوج بطلا لمحافظات العراق بالكابادي

بغداد/ رحيم عودة

توج منتخب الديوانية بطلا لمنتخبات المحافظات بالكابادي التي نظمتها بنجاح وعلى مدار يومين متتالين اللجنة العراقية المركزية للعبة بمشاركة منتخبات محافظات بغداد والديوانية وكركوك وصلاح الدين والسليمانية .

وجاء تتويج الديوانية باللقب على حساب منتخب بغداد بنتيجة (٤٨/٦٨ نقطة) في المباراة التي جرت على قاعة وزارة الشباب والرياضة بعد أن اتسمت بالندية والإثارة قدم فيها لاعبي الفريقين عرضا شيقا واداء جميل طيلة شوطي المباراة، فيما أحرز فريقي كركوك وصلاح الدين المركز الثالث لكل منهما وحسب نظام البطولة، جدير بالذكر الى ان لجنة الحكام التي أدارت مباريات البطولة قد تألفت من مشرف الحكام محمد فاضل و الحكم ميثم عباس وكرار حازم وكرار البديري ومصطفى خالد وأحمد كامل ومهند عمار وعلي عبد الجبار وعلي رشيد وزيد جبار وأحمد فليح وأحمد محمد و ضرغام المحنة، فيما اختارت اللجنة المنظمة للبطولة لاعب منتخب الديوانية أمير حسين أفضل لاعب في البطولة وعلي فائز أفضل لاعب مهاجم وجعفر سلمان أفضل لاعب دفاع كما تم أختيار المدرب الدولي علاء الحمداني المدرب المثالي.

برعاية أولمبية مباشرة

لجنة المساواة بين الجنسين تقيم مهرجاناً لدعم الرياضة النسوية في كردستان

بغداد/إعلام اللجنة الأولمبية

برعاية رئيس اللجنة الأولمبية الوطنية العراقية رعد حمودي أقامت لجنة المساواة بين كلا الجنسين، بمدينة السليمانية، مهرجاناً رياضياً لدعم الرياضة النسوية في إقليم كردستان العراق.

وافتتحت السيدة الأولى شانال ابراهيم حرم السيد رئيس الجمهورية فعاليات المهرجان الذي إنطلق بعزف النشيد الوطني العراقي فيما حضرته شخصيات رياضية بينها عضوا المكتب التنفيذي للجنة الأولمبية الدكتور حسين العميدي والدكتور هيردة رؤوف والدكتور بيداء گيلان رئيسة لجنة المساواة بين كلا الجنسين ورئيس اللجنة الباراولمبية الوطنية العراقية الدكتور عقيل حميد.

وتضمنت فعاليات اليوم الأول عروضاً موسيقية ورقصات لمدرسة البالية والجمناستك والتايكواندو والطائرة.

من جانبها شكرت رئيسة لجنة المساواة بين كلا الجنسين الدكتور بيداء گيلان رئيس اللجنة الأولمبية الوطنية العراقية لدعمه إقامة المهرجان وتفعيله، بشكل جاد، لملف المساواة الذي تتبناه اللجنة الأولمبية الدولية، والمجلس الأولمبي الآسيوي عبر الشيخة حياة آل عبدالعزيز رئيسة لجنة المساواة فيه.

كما أعربت گيلان عن إمتنانها لزملائها في المكتب التنفيذي وزميلاتها عضوات لجنة المساواة وجميع الملاكات الادارية والرياضية بمدينة السليمانية في إقليم كردستان العراق.

يوسف الماجدي يمثل العراق في بطولة العالم بالملاكمة في اسبانيا

بغداد/ احمد الداغستاني

يشارك الملاكم يوسف الماجدي، وحيداً ممثلاً عن العراق في بطولة العالم للشباب بالملاكمة، المقرر إجراؤها خلال المدة 14 - 26 من الشهر الجاري، في مدينة لانوسيا الاسبانية، وذلك لعدم حصول وفد العراق على تأشيرة دخول لإسبانيا.

وقال والد الملاكم نعيم الماجدي ، إن 89 دولة ستشارك بملاكميها في بطولة العالم المقررة في إسبانيا أواخر الشهر الجاري، والمنتخب العراقي سوف يشارك بلاعب وحيد في البطولة وهو يوسف الذي يقيم في أمريكا، واتيحت له فرصة التواجد هناك".

وأضاف أن يوسف بدأ استعداده مبكراً للبطولة منذ أول يوم له بعد عودته لأمريكا، عقب تحقيقه ذهبية العرب، وكان يتدرب تحت إشراف مدربين أصدقاء، مشيراً إلى أنهم قدموا لإسبانيا قبل أسبوع للتأقلم على أجواء البطولة ورفع الجرعات التدريبية استعدادا لاقوى بطولة في العالم.

وبين والد الملاكم، أنه لغاية الآن الاتحاد العراقي لم يتمكن من حصول تأشيرة دخول لمدرب عراقي للوصول إلى إسبانيا والإشراف على تدريبات يوسف والوقوف معه خلال النزالات وتوجيهه، لافتا إلى أنه سيحاول الحصول على مساعدة من مدربي الوفود العربية لتكليف مدرب يقف على الحلبة مع يوسف أثناء النزال.

وتابع سأحاول إشراك يوسف ضمن وزن 67 كغم، بعد محاولة انقاص وزنه لتكون فرصته أوفر، مبيناً أن قرعة المنافسات ستجرى يوم 14 من الشهر الحالي، في لانوسيا الإسبانية".

يذكر أن الملاكم العراقي المغترب في أمريكا يوسف الماجدي، توج بالمركز الأول وحصد الذهبية في البطولة العربية للملاكمة للشباب التي جرت مؤخرا في مصر، ضمن وزن 71 كغم، وذلك بعد فوزه على منافسه من الجزائر في مباراة الختام.

مجلس الادارة الجديد لاتحاد اليد يصادق على تشكيل لجانه العاملة

بغداد / كريم قحطان

عقد الاتحاد العراقي لكرة اليد اول اجتماع رسمي له برئاسة الدكتور احمد رياض وبحضور كافة اعضاؤه بعد ورود مصادقة الاتحادين الدولي والاسيوي على نتائج الانتخابات التي جرت نهاية تشرين الثاني الماضي وتضمن الاجتماع مناقشة عدد من القضايا المهمة والتي تخص اللعبة واتخذ بعض القرارات التنظيمية بشأنها.وقال عضو الاتحاد كاظم كامل انه تقرر خلال الاجتماع المصادقة على تشكيل كافة اللجان العاملة والتي تكونت من خارج مجلس ادارة الاتحاد بالاضافة الى الموافقة بالاجماع على مشاركة المنتخب النسوي في بطولة غرب اسيا والتي ستقام مطلع شهر شباط من العام القادم.

واضاف كامل أن الايام القليلة المقبلة ستشهد افتتاح المقر الجديد للاتحاد لمزاولة اعماله حيث سيضم مكاتب رئيس واعضاء الاتحاد وقاعة للاجتماعات والادارة والحسابات والمكتب الاعلامي واللجان الاخرى، مبينا بان عودة الاتحادات الفرعية للعمل سيكون له مردود ايجابي وذلك من خلال اجراء انتخابات مبكرة في كافة المحافظات لأخذ دورها في اكتشاف المواهب واقامة المسابقات للفئات العمرية.كما تقرر في الاجتماع والقول لكامل اختيار عدد من لاعبي كرة اليد الرواد ومن حملة الشهادات العليا والبالغ عددهم ٣١ لاعبا للاشراف على مباريات الدوري العراقي لكرة اليد بعد اجتيازهم دورة اعداد المشرفين وسيتم تسميتهم كمشرفين في ضوء نتائج الدورة التخصصية هذه.ولفت عضو الاتحاد إلى أنه تم إجراء تغيير في تثبيت العلم العراقي الجديد في جميع المخاطبات والشعارات الرسمية الخاصة باتحاد كرة اليد العراقي كان العلم القديم هو المعتمد على الموقع الرسمي للاتحادين الآسيوي والدولي منذ عام ٢٠٠٣ وحتى انعقاد المؤتمر الانتخابي للدورة الحالية.واختتم تصريحه بان الاتحاد ماض في تنفيذ كافة الفقرات التي تضمنها برنامجه الانتخابي والتي اعلن عنها في وقت سابق.

اعلامنا الرياضي

عضو الهيئة العامة للاتحاد العراقي للصحافة الرياضية الزميل عباس هندي حل ضيفا في برنامج (ستوديو الجماهير) الذي يبث من على شاشة قناة (دجلة) الفضائية، حيث ناقش البرنامج العديد من الملفات والمحاور المهمة، منها الاساءات التي يتعرض لها باستمرار الزملاء الصحفيين والاعلاميين، كما ناقش البرنامج عمل الاتحاد العراقي لكرة القدم، فضلا عن تسمية الجهاز الفني للمنتخب الوطني بقيادة المدرب الاسباني كاساس.

****

عضو المكتب الاعلامي لنادي الحشد الشعبي الرياضي، الزميل المصور علاء الكعبي، احتفل بعيد ميلاده قبل ايام قليلة، خالص الامنيات لزميلنا بالعمر المديد ومواصلة النجاح في حياته ومشواره المهني.

الزوراء
الرياضي

همسة مونديالية

معركة نورمبيرغ

يغداد / متابعة الزوراء

مباراة ثمن نهائي مونديال ٢٠٠٦ تحوّلت إلى ما يشبه «معركة نورمبرج»، المدينة الألمانية التي استضافت المباراة بين هولندا والبرتغال.

رفع الحكم الروسي فالنتين إيفانوف عددا قياسيا من البطاقات، وصل الى ١٦ بطاقة صفراء وأربع بطاقات حمراء، في مباراة عنيفة حوّلت أرض الملعب ألى ما يشبه حلبة مصارعة!

أبرز المشاغبين كان «البرتقالي» خالد بولحروز، الذي تلقى بطاقة صفراء أولى إثر تدخل قاسٍ على فخذ البرتغالي كريستيانو رونالدو، وثانيةً بعد ضربه لويس فيجو بالمرفق.

على الجانب الآخر، طُرد ديكو من صفوف البرتغال بعد نيله إنذارين: الأول بعد تدخل قوي على جون هايتينجا، والثاني للمس الكرة باليد.

العدد: 7835 الأحد 13 تشرين الثاني 2022
www.alzawraapaper.com
No: 7835 Sun 13 Nov 2022

تشكيلات المونديال

سانشيز يعلن تشكيلة المنتخب القطري ومفاجآت في قائمة المنتخب الإسباني

الدوحة / متابعة الزوراء

أعلن المدرب الإسباني، فيليكس سانتشيث، قائمة «العنابي» الذي يستعد للمشاركة في نهائيات كأس العالم FIFA قطر ٢٠٢٢™.

وفيما يلي القائمة المكوّنة من ٢٦ لاعبًا :مشعل برشم، سعد الشيب، يوسف حسن، بيدرو ميغيل، طارق سلمان، عبد الكريم حسن، خوخي بوعلام، مصعب خضر، همام الأمين، بسام الراوي، جاسم جابر، إسماعيل محمد، عاصم مادبو، كريم بوضياف، محمد وعد، علي أسد، سالم الهاجري، مصطفى مشعل، عبد العزيز حاتم، المعز علي، حسن الهيدوس، أكرم عفيف، أحمد علاء، نايف الحضرمي، خالد منير، محمد مونتاري.

وكشف المدرب لويس إنريكي عن قائمة المنتخب الإسباني النهائية لكأس العالم FIFA قطر ٢٠٢٢™.

وشهدت لائحة إنريكي غياب كل من سيرجيو راموس، مدافع باريس سان جيرمان، وحارس مانشستر يوناتيد دافيد دي خيا.

وهنا التشكيلة:

حراسة المرمى: أوناي سيمون، روبرت سانشيس، دافيد رايا.

الدفاع: داني كارفاخال، سيسار أسبيليكويتا، إريك غارسيا وجوردي ألبا، هوغو غيامون وخوسيه غايا، باو توريس، أيمريك لابورت.

الوسط: سيرجيو بوسكيتس وغافي وبيدري، رودري، كارلوس سولير، ماركوس لورنتي وكوكي.

الهجوم: فيران توريس وأنسو فاتي، نيكو وليامس، يريمي بينو، ألفارو موراتا، ماركو أسنسيو، بابلو سارابيا، داني أولمو.

وتصدّر ليونيل ميسي قائمة المنتخب الأرجنتيني الذي يستعد للمشاركة في نهائيات كأس العالم FIFA قطر ٢٠٢٢™.

اختار مدرب الأرجنتين ليونيل سكالوني النجم ليونيل ميسي على رأس قائمة من ٢٦ لاعبا لمنتخب بلاده للمشاركة في نهائيات كأس العالم FIFA قطر ٢٠٢٢™.

وأعلن سكالوني تشكيلته عبر شريط فيديو نشره الاتحاد الأرجنتيني للعبة على حسابه على «تويتر» ولم تتضمن أي مفاجآت، وضمت مهاجم روما باولو ديبالا الذي كان يحوم الشك حول مشاركته بعد إصابته مطلع تشرين الأول/أكتوبر الماضي، في حين سيغيب لاعب وسط فياريال الإسباني جيوفاني لو سيلسو بداعي الإصابة.

وتعتبر الأرجنتين حاملة اللقب مرتين (١٩٧٨ و١٩٨٦) من المرشحين البارزين لإحراز اللقب.

وفيما يلي التشكيلة الرسمية:

- لحراسة المرمى: إيميليانو مارتينيس (أستون فيلا الإنكليزي)، خيرونيمو رولي (فياريال الإسباني)، فرانكو أرماني (ريفر بلايت)

- للدفاع: ليساندرو مارتينيس (مانشستر يونايتد الإنكليزي)، خوان فويث (فياريال الإسباني)، نيكولاس أوتامندي (بنفيكا البرتغالي)، ناهويل مولينا (أتليتيكو مدريد الإسباني)، غونسالو مونتييل وماركوس أكونيا (إشبيلية الإسباني)، جيرمان بيسيلا (ريال بيتيس الإسباني)، نيكولاس تاليافيكو (ليون الفرنسي)، كريستيان رومبرو (توتنهام الإنكليزي)

- للوسط: رودريغو دي بول (أتليتيكو مدريد الإسباني)، لياندرو باريديس (يوفنتوس الإيطالي)، ألكسيس ماكليستر (برايتون الإنكليزي)، إنسو فرنانديس (بنفيكا البرتغالي)، إيسيكيال بالاسيوس (باير ليفركوزن الألماني)، غيدو رودريغيس (ريال بيتيس الإسباني)، أليخاندرو «بابو» غوميس (إشبيلية الإسباني)

- للهجوم: لاوتارو مارتينيس وخواكين كوريا (إنتر الإيطالي)، أنخل دي ماريا (يوفنتوس الإيطالي)، باولو ديبالا (روما الإيطالي)، خوليان ألفاريس (مانشستر سيتي الإنكليزي)، نيكولاس غونساليس (فيورنتينا الإيطالي)، ليونيل ميسي (باريس سان جيرمان الفرنسي).

تغريدة مونديالية

ولأن الانضمام للمنتخب شرف يتزايد مع أهمية المحفل، ولأن "كأس العالم" هو المحفل الأهم، فإنني أتفهم ما نراه من تهرب بعض النجوم عن مشاركة أنديتهم مثل "ميسي وبنزيمة" أو من يبتعدون عن الالتحامات مثل "رونالدو وفنيسوس"، ولكنني على يقين بأننا موعودون بأفضل نسخة من كأس العالم من حيث الأداء لأن النجوم في قمة عطائهم عكس كؤوس العالم التي تأتي في الصيف بعد إرهاق موسم طويل، وعلى منصات المونديال نلتقي.

نقلا عن جريدة الرياضية السعودية

أشرف حكيمي يوجّه رسالة دعم لراموس

باريس / متابعة الزوراء

وجّه المدافع المغربي، أشرف حكيمي، رسالة دعم لزميله الحالي في نادي باريس سان جيرمان سيرخيو راموس.

وكتب حكيمي الذي تم استدعاؤه رفقة أسود الأطلس لكأس العالم FIFA قطر ٢٠٢٢™ في تغريدة على حسابه في تويتر "سيرخيو راموس أفضل مدافع في العالم" وذلك بعد عدم استدعائه من قبل لويس إنريكي في قائمة إسبانيا لكأس العالم FIFA™..

صلاح يتقدم تشكيلة الفراعنة لمواجهة بلجيكا

القاهرة / متابعة الزوراء

أعاد المدرب البرتغالي للمنتخب المصري لكرة القدم، روي فيتوريا، نجم ليفربول الإنكليزي محمد صلاح إلى تشكيلة الفراعنة للمباراة الدولية الودية ضد بلجيكا في الكويت في ١٨ تشرين الثاني/نوفمبر الحالي.وكان فيتوريا استدعى صلاح في أول تشكيلة له كمدرب للفراعنة خلفاً للمحلي إيهاب جلال في أيلول/سبتمبر الماضي من أجل خوض وديتي النيجر وليبيريا في الاسكندرية، لكنه شارك في الأولى فقط وسجل هدفين من الثلاثية النظيفة التي فازت بها مصر، قبل أن يريحه في الثانية.

وشهدت التشكيلة عودة لاعب وسط أرسنال الإنكليزي محمد النني الذي غاب عن مباراتي النيجر وليبيريا بسبب الإصابة.

وكان فيتوريا استدعى اللاعبين المحليين لمعسكر تدريبي منذ السابع من الشهر الجاري اختتمه أول أمس الجمعة.ويسافر الفراعنة اليوم الأحد إلى الكويت لمواجهة بلجيكا التي تستعد لنهائيات كأس العالم في قطر حيث أوقعتها القرعة في المجموعة السادسة إلى جانب كرواتيا والمغرب وكندا.

وهنا التشكيلة:

- لحراسة المرمى: محمد الشناوي، أحمد الشناوي، محمد عواد

- للدفاع: عمر جابر، أكرم توفيق، أحمد حجازي، علي جبر، أسامة جلال، محمود علاء، محمد حمدي، حسين السيد

- للوسط: طارق حامد، حمدي فتحي، محمد النني، إمام عاشور، محمود حمادة، محمد مجدي «افشة»، طاهر محمد طاهر، أحمد سيد «زيزو»، محمود حسن «تريزيغيه»

- للهجوم: أحمد حسن «كوكا»، محمد صلاح، عمر مرموش. مصطفى محمد.

نهضة بركان ينفصل عن مدربه

الرباط / متابعة الزوراء

أعلن نادي نهضة بركان المغربي انفصاله عن مدربه الجزائري عبد الحق بن شيخة، غداة إقصائه من مسابقة كأس الاتحاد الإفريقي التي يحمل لقبها، فضلاً عن نتائج سلبية في الدوري المحلي.وقال النادي في بيان نشره عبر حسابه على فيسبوك إن رئيسه اتفق مع المدرب بن شيخة «على الانفصال نظراً لتوالي النتائج السلبية محليا وقاريا»، وذلك إثر اجتماع عاجل لتدارس وضعية الفريق «وفشله في بلوغ دور المجموعات من منافسات كأس الكونفدرالية الإفريقية».وفشل الفريق المغربي في تحقيق الهدف عقب تعادله السلبي الأربعاء مع ضيفه الاتحاد المنستيري التونسي، بعدما فاز عليه الأخير ذهاباً بهدف دون مقابل.

40 نقطة لكوري تمنح حامل اللقب الفوز على كليفلاند

واشنطن / متابعة الزوراء

تعملق ستيفن كوري في صفوف غولدن ستايت ووريرز ليقوده إلى الفوز على ضيفه كليفلاند كافالييرز ١٠٦-١٠١، بتسجيله ٤٠ نقطة ضمن دوري كرة السلة الأميركي للمحترفين.

وكان كوري قدم عرضاً لافتاً ضد ساكرامنتو كينغز الاثنين الماضي بتسجيله ٤٧ نقطة، وتابع تألقه في مواجهة كافالييرز بمساهمته الفعالة بالفوز على الأخير حيث كان حاسماً في الربع الأخير الذي شهد تسجيله ١٨ نقطة من أصل ٤٠ في المباراة بينها أيضاً ١٠ في الثواني الـ٧٨ الأخيرة ليحسم النتيجة في صالح فريقه.وألحق ووريرز (٥ انتصارات و٧ خسارات) بالتالي بمنافسه خسارته الثالثة تواليا بعد ٨ انتصارات على التوالي أيضاً.

وكان نجم كافالييرز دونوفان ميتشل قريباً من تحقيق «تريبل دابل» (عشر او اكثر في ثلاث فئات احصائية)، بتسجيله ٢٩ نقطة و١٠ متابعات و٩ تمريرات حاسمة قبل أن يتعرض للإصابة في أواخر المباراة. وخضع دونوفان للعلاج قبل أن يعود في الثواني الأخيرة من المباراة.وتألق الثنائي جايسون تايتوم وجايلن براون في صفوف بوسطن سلتيكس فسجل الأول ٣٤ نقطة والثاني ٢٥ ليقودا فريقهما إلى فوز خامس تواليا على دنفر ناغتس ١٣١-١١٢ معززاً مركزه الثاني في المنطقة الشرقية.

وبالنسبة الى تايتوم، فقد سجل ٣٠ نقطة او اكثر في ٧ مباريات حتى الآن هذا الموسم.

ودفع ميلووكي باكس بطل الموسم قبل الماضي ثمن غياب نجميه المؤثرين اليوناني يانيس انتيتوكونمبو وجرو هوليداي فسقط أمام سان أنتونيو سبيرز ٩٣-١١١ الذي حقق فوزه الخامس تواليا.ويعاني النجم اليوناني من إصابة في ركبته وهي المباراة الثانية التي يغيب عنها تواليا، في حين تعرض هوليداي لإصابة في في أواخر المباراة حسمت الكفة في صالح فريقه، في حين سجل جيفون كارتر ٢١ لباكس واضاف بروك لوبيز ١٩.واستمر غياب خريس ميدلتون عن باكس كما لم يشارك الثلاثي المؤلف من جون اينغلس وبات كونوتون بالاضافة إلى غريسون ألن المريض.

وتأثر لوس أنجليس ليكرز الذي يعاني في مطلع الموسم الحالي، من غياب نجمه ليبرون جيمس ومني بخسارته الخامسة تواليا أمام ساكرامنتو كينغز ١١٤-١٢٠.

وحقق ليكرز فوزين فقط هذا الموسم مقابل ١٠ هزائم وهو يقبع في المركز الأخير في المنطقة الغربية.وسجل دي ارون فوكس ٣٢ نقطة للفائز مقابل ٢٤ لانتونيو ديفيس و٢١ لراسل وستبروك مع ليكرز.

وتغلب أورلاندو ماجيك على فينيكس صنز ١١٤-٩٧ بفضل ٢٠ نقطة و١٠ متابعة ليوندل كارتر جونيور و١٧ نقطة لفرانز فاغنر، في حين غاب عنه الواعد باولو بونشيرو بداعي الاصابة في كاحله.وكان كاميرون بين أفضل مسجل في صفوف فينيكس مع ٢٢ نقطة في غياب نجم الفريق كريس بول بسبب اصابة في وتر أخيل.

مفكرة الزوراء

الوقت	البطولة	المباراة
١٤:٣٠	الدوري الايطالي	أتالانتا * انتر
١٧:٠٠	الدوري الايطالي	روما * تورينو
٢٠:٠٠	الدوري الايطالي	ميلان * فيورنتينا
٢٢:٤٥	الدوري الايطالي	يوفنتوس * لاتسيو
١٥:٠٠	الدوري الفرنسي	باريس سان جيرمان * أوكسير
١٧:٠٠	الدوري الفرنسي	نانت * أجاكسيو
٢٢:٤٥	الدوري الفرنسي	موناكو * مارسيليا
١٧:٠٠	نهائي كأس الأردن	شباب العقبة * الوحدات
١٧:٠٠	غرب أسيا تحت ٢٣ سنة	لبنان * البحرين
١٧:٠٠	الدوري الانجليزي الممتاز	برايتون * أستون فيلا
١٩:٣٠	الدوري الانجليزي الممتاز	فولهام * مانشستر يونايتد
١٧:٣٠	كأس الإتحاد البحريني	الاتحاد * الرفاع
١٧:٣٠	الدوري الألماني	ماينتس * أينتراخت فرانكفورت
١٩:٣٠	الدوري الألماني	فرايبورغ * أونيون برلين
١٨:٤٥	الدوري الهولندي الممتاز	فينورد روتردام * إكسيلسيور
٢٠:٠٠	الدوري التركي الممتاز	بشكتاش * أنطاليا سبور
٢١:٠٠	الدوري البرتغالي الممتاز	بنفيكا * جل فسينتي
٢٣:٣٠	الدوري البرتغالي الممتاز	فاماليكاو * سبورتينغ لشبونة
٢١:٣٠	مباراة دولية ودية	سوريا * الجزائر

صحافة المونديال

نقلاً عن (ذا صن) ... تين هاغ: لن آخذ كأس العالم بعين الاعتبار

لندن / متابعة الزوراء

حذر الهولندي، إريك تين هاج، المدير الفني لمانشستر يونايتد، نجمه البرتغالي كريستيانو رونالدو وزملاءه من عدم قبول عذر اقتراب كأس العالم، في ظل استعداد الفريق لمواجهة فولهام في البريميرليج، اليوم الأحد.

وغاب رونالدو عن فوز مانشستر يونايتد في كأس كاراباو على أستون فيلا (٤-٢)، مساء الخميس الماضي، بسبب المرض، وذلك بعد ساعات فقط من إعلان قائمة منتخب بلاده لمونديال قطر ٢٠٢٢.

وفي هذا الصدد، قال تين هاج، خلال تصريحات أبرزتها صحيفة «ذا صن» البريطانية: «لا يمكنني ضمان جاهزية رونالدو الآن لخوض مواجهة فولهام، حيث كان مريضا في لقاء أستون فيلا».

وأضاف المدرب الهولندي: «يمكنه التعافي من ذلك.. إنه ليس مرضا خطيرًا يستغرق أيامًا أو أسابيع.. أعتقد أن رونالدو قد يكون متاحًا معنا لمباراة يوم الأحد».

وأردف: «الجميع يدرك أهمية مباراة فولهام، ولن آخذ كأس العالم بعين الاعتبار (لعدم اللعب على أعلى مستوى).. سنلعب بأفضل فريق ممكن، فالأهم بالنسبة لنا هو مصلحة مانشستر يونايتد.. مانشستر يونايتد فقط».

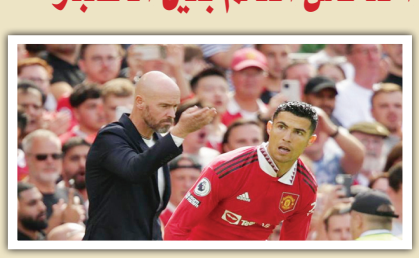

3 مليارات دولار سنويّا

السعودية تجني ثمار توطين قطاع الدعاية والإعلان

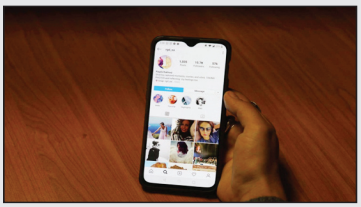

الرياض/متابعة الزوراء:
أكدت إسراء عسيري، الرئيس التنفيذي لهيئة الإعلام المرئي والمسموع السعودية، أن حجم قطاع الإعلانات في المملكة يقدر بـ11 مليار ريال (2.9 مليار دولار) سنويّا، وهو الأكبر في المنطقة، عازية الفضل إلى ترخيص "موثوق".

وقالت عسيري ضمن كلمتها في جلسة "مستقبل التشريعات في ظل تطور قطاع الإعلام" خلال المهرجان العربي للإذاعة والتلفزيون بالرياض، إن ترخيص "موثوق" هو إحدى مبادرات إستراتيجية الإعلام وتوطين قطاع الدعاية والإعلان في المملكة العربية السعودية وتنظيمه.

وبدأت السعودية في الأول من أكتوبر الماضي تطبيق قرار هيئة الإعلام المرئي والمسموع في السعودية منع الإعلانات في منصات التواصل الاجتماعي للأفراد دون إصدار ترخيص "موثوق"، حيث يعتبر الترخيص إلزاميا بالنسبة إلى الأفراد لمزاولة الإعلانات.

ولفتت عسيري إلى "أن هدف 'موثوق' هو تنظيم وضع الأفراد المتقدمين للمحتوى الإعلامي عبر وسائل التواصل الاجتماعي"، موضحة أن "وسائل الإعلام السعودية في الماضي كانت ذات اتجاه واحد، ولكن الآن كل فرد هو إعلامي وصانع محتوى".

وعملت السعودية على إلزام المعلن بإصدار ترخيص "موثوق" حتى وإن كان خارج المملكة، وفي حال لم يلتزم بذلك يتم فرض العقوبات من جهات الاختصاص، وقالت الهيئة إنه يمكن للفرد المعلن غير السعودي إصدار الترخيص، وذلك بعد امتلاكه سجلاً تجارياً وترخيصا من مكاتب الدعاية والإعلان الإعلامية المرئية والمسموعة، ومكاتب التسويق ووكالات الدعاية.

وأشارت عسيري إلى "أن مسؤوليات الهيئة قد تغيرت مع التطورات التي حدثت مؤخرًا في مجال الإعلام"، لافتة إلى أنَّ الهيئة هي المنظم لقطاع الإعلام في المملكة العربية السعودية بما يشمله من مجالات مختلفة.

وأوضحت هيئة الإعلام أن ترخيص "موثوق" للأفراد المعلنين عبر حساباتهم الشخصية في منصات التواصل الاجتماعي، ولا يلزم الشركات والمؤسسات بإصداره. ولكن في حال تعاقُد شركات الدعاية والإعلان مع الأفراد، فإن ذلك لا يغني الفرد عن إصدار الترخيص، بل يجب على المعلنين الأفراد إصدار الترخيص في كل الحالات لتتمكن الشركات من التعاقد معهم.

ويشمل ترخيص "موثوق" منصات التواصل الاجتماعي تويتر وإنستغرام ويوتيوب وتيك توك وسناب شات وفيسبوك في الوقت الذي أكدت فيه الهيئة أنه لا يمكن نقل ملكية الترخيص إلى شخص آخر، في حين أن العمر المسموح به لإصدار الترخيص 18 عاما فما فوق.

ويرى مراقبون أن السلطات السعودية سعت إلى الاستفادة من حجم سوق الإعلان في المملكة، وإنهاء واقع أن نسبة كبيرة منه تذهب إلى شركات خارج المملكة، لذلك اعتمدت إستراتيجية لإنهاء احتكار الشركات الأجنبية لسوق الإعلانات.ويشكل الجمهور السعودي للمعلنين جزءا كبيرا من المستهلكين في المنطقة. ويراهن السعوديون على أن معظم وكالات الدعاية والإعلان الدولية، التي تتواجد بكثرة في المملكة وتسيطر على جزء كبير من السوق، تفتقد إلى مجموعة من العوامل التي تجعلها غير قريبة من المواطن، أهمها عدم إجادتها للغة التسويق المحلية نظراً لاعتمادها على عناصر أجنبية، ما نتجت عنه إعلانات ودعايات لا تتناسب مع طبيعة المجتمع، وأدى إلى وجود ردود فعل كثيرة من المواطنين في وسائل التواصل الاجتماعي، مطالبين بضرورة احترام تلك الوكالات لعادات وتقاليد المملكة، أو استبدالها بوكالات وطنية، يعمل فيها شباب سعوديون.

واستغلت مجموعة "أم. بي. سي" الإعلامية هذه الفرصة بالاتجاه نحو تحقيق التكامل الإعلامي والإعلاني وبدعم موقعها في السوقين المحلية والعربية، والدخول في شراكات إستراتيجية من أجل نمو المجموعة في مجال التسويق الإعلاني بالمملكة وتغيير المعادلة الإعلانية، وقامت في عام 2020 بالاستحواذ على حصة أقلية في الشركة العربية للتعهدات الفنية، وهي مجموعة إعلانية رائدة تعمل في السعودية منذ أربعة عقود، وذلك بعد أن أنهت تعاقدها التاريخي مع وكيلها اللبناني "مجموعة شويري".

وكانت هذه الشراكة هي الأولى التي تتولى فيها شركة سعودية دفة قطاع الإعلان، بعد إنهاء احتكار مجموعة شويري للإعلانات، ما اعتبره البعض بداية لإنهاء هيمنة المعلن على المواد الإعلامية التي تقدم عبر الشاشات السعودية.

وعود للمشتركين بـ"أوقات لا تُنسى"

تتفليكس تخوض غمار النقل المباشر

لوس أنجلس/متابعة الزوراء:
تنقل تنفليكس مباشرة عرضاً للفكاهي الأميركي كريس روك، في سابقة للمنصة العملاقة في مجال البث التدفقي الساعية لتعزيز موقعها في ظل المنافسة المتزايدة من منصات أخرى سبقتها إلى نقل العروض المباشرة.

وأعلنت المنصة الرائدة عالميا في مجال الفيديو بالبث التدفقي أنها ستنقل العرض مباشرة مطلع 2023، وفق ما ورد في بيان وعدت فيه نائبة رئيس الشبكة للمحتويات الفكاهية روبي برو المشتركين بـ"أوقات لا تُنسى".

وواجهت الشبكة أزمة نمو في النصف الأول من العام الحالي، إذ فقدت مليونا ومئتي ألف مشترك، ما دفعها إلى اتخاذ تدابير مختلفة لتبديل الوضع.

وتتيح تنفليكس خصوصاً اعتباراً من نوفمبر الحالي، اشتراكاً شهرياً بسعر أدنى لكن مع إعلانات، بهدف استقطاب مشتركين جدد وتحقيق إيرادات إضافية.

كما يشكل النقل الحي لعرض الفكاهي كريس روك الذي تصدّر عناوين الأخبار إثر حادثة الصفع الشهيرة التي تعرض لها على يد الممثل ويل سميث خلال حفلة الأوسكار، وسيلة لتنويع العرض لدى المنصة.

وتعتزم نتفليكس أيضا نقل مباريات رياضية مباشرة على منصتها، وفق معلومات نشرتها "وول ستريت جورنال" هذا الأسبوع.

وفي ظل المنافسة المحتدمة في قطاع خدمات البث التدفقي، تتيح منصات منافسة لنتفليكس، خصوصاً "ديزني بلس" و"أمازون برايم فيديو" للمشتركين مشاهدة منافسات رياضية أو حفلات فنية مباشرة.

وقد نظمت نتفليكس التي ازداد عدد مشتركيها بواقع 2.4 مليون شخص إضافي في الربع الثالث، مهرجاناً فكاهياً سنوياً في لوس أنجلس. لكنّ العروض المقدمة خلال هذا الحدث لا تُنقل على الهواء عبر المنصة.

وزير الثقافة : نعد مقترحا لتأسيس مشروع الوفاء للرواد وتشريع قانون صندوق رعاية الفنانين والإعلاميين

بغداد / نينا:
اعلن وزير الثقافة، احمد البدراني، عن المضي بمقترح تأسيس " مشروع الوفاء للرواد "، وإقرار تشريع قانوني خاص لصندوق رعاية الفنانين والاعلاميين .

وقال وزير الثقافة احمد البدراني، خلال احتفالية تكريم رواد الصحافة والفن التي نظمتها مؤسسة " خطى" بالتعاون مع هيئة الاتصالات والاعلام امس السبت في بغداد:" ان العلاقة بين الصحفي والفنان علاقة وثيقة جدا، وكلاهما يقدم صورة واضحة للعالم عن مايدور في هذا المجتمع ".

واضاف مخاطبا المكرمين:" تأثيركم كبير جدا على المجتمع من خلال ما ترسلون من الرسائل التي تدخل بيوت الناس اسرع مما نتصور، وتتركون أثرا كبيرا في نفوس المجتمع، وترسلون تلك الرسائل التي من شأنها بناء المجتمع وتطوره".

وتابع الوزير :" في اجتماعنا الوزاري الاول اقترح البعض ان نعمل على تأسيس مشروع الوفاء للرواد، ونحن ماضون بذلك ونتقارب معكم ليعود الرواد من جديد بزهوهم وارثهم، بعد ان اثقلهم عناء الايام وجفو السياسيين والاداريين ". مبينا :" ان هناك مشروعا آخر هو ان نضع صندوقا ، ونطلب من وزارة المالية عبر تشريع قانوني خاص للفنانين والاعلاميين عامة ، وسيكون للصندوق دور كبير في تغطية حاجات الفنانين الذين قدموا لنا الكثير".وافاد انه :" سيكون لنا لقاء موحد قريبا مع صحفيين وفنانيين وادباء ، ولقاءات خاصة اخرى لنطلع على همومهم ، ونحاول جاهدين ان نذلل الصعاب امامهم ليعودوا للحياة كما بدأوها اول مرة". مؤكدا ان " هذا اليوم يعد مميزا ونحن نكرم ونحتفي بنخبة رائعة قدمت وبذلت الكثير ، وكانت شموعا تتقد وتقدم من عمرها لهذا البلد كلمة صادقة واعدة جسدت نبراسا في الصحافة المسموعة والمقروءة والمرئية".

وكالات الأنباء تجدد طرق البث والاستقطاب

إستراتيجية الربح تمضي نحو أهدافها في وكالة فرانس برس

باريس/متابعة الزوراء:
أعلنت وكالة فرانس برس ، تجديد مهام رئيس مجلس إدارتها فابريس فريس لولاية ثانية مدتها خمس سنوات، بسبب نجاح مشروعه الإستراتيجي الذي حقق للوكالة التعافي المالي وسط أزمة اقتصادية تعصف بوسائل الإعلام.

واختار مجلس الإدارة المؤلف من 18 عضوا هم ممثلون عن الصحافة الفرنسية والحكومة وموظفي الوكالة، بالإضافة إلى رئيس المجلس، تمديد ولاية فريس بدلا من فتح باب المنافسة أمام مرشحين آخرين.

وأعيد انتخاب فريس بأغلبية كبيرة بعد جلسة استماع حول "مشروعه الإستراتيجي" الذي "سيكون بمثابة أساس للتفاوض مع الدولة بشأن عقد الأهداف والوسائل المستقبلية" للفترة بين 2024 و2028، بحسب إدارة وكالة فرانس برس.

ويقوم هذا المشروع "على ثلاثة محاور إستراتيجية جديدة تهدف إلى تعزيز ريادة الوكالة في مكافحة المعلومات المضللة بما يجعلها الوكالة المفضلة لوسائل الإعلام حول العالم من خلال التقدم في التغطية التحريرية والخدمات المقدمة، وأخيرا تسريع وتنويع قاعدة زبائنها من غير وسائل الإعلام".

وخاضت الوكالة تحت إدارة فريس معركة لجعل منصات مثل غوغل وفيسبوك تدفع للناشرين والوكالات مقابل محتوى الأخبار الذي يجذب الكثير من القراء إلى المنصات الرقمية. وتم التوصل إلى اتفاق مع غوغل في خريف عام 2021 بشأن الحقوق ذات الصلة (الدفع مقابل استخدام محتواها لمدة خمس سنوات). كما وقعت فرانس برس أيضا عقدين تجاريين مع العملاق الأميركي، لمدة خمس سنوات أيضا (بشأن تدريب الصحفيين وطلاب الصحافة على التحقيق الرقمي وإنتاج المقاطع المرئية للهواتف الذكية)، وبقي مبلغ كل هذه الاتفاقات سريا.

وتأتي أهمية النتائج التي حققتها الوكالة في ظل هيمنة المنصات الرقمية على صناعة الأخبار وبثها واستقطابها للجماهير، حيث اعتبر الكثير من المحللين أن البساط انسحب تدريجياً من وكالات الأنباء العالمية في سرعة نقل الخبر وإتاحة تداوله عالمياً لحظة وقوعه؛ ما تسبب في زعزعة مكانة هذه الوكالات التي كانت قبل عقود هي المصدر الرئيسي للأخبار.

لكن فريس يرى أن "مواقع التواصل الاجتماعي تعد بالنسبة إلينا مكملة لنا أكثر من كونها منافسة"، مشيراً إلى أنه من المخاطر التي تواجه وسائل الإعلام اليوم "شيخوخة جمهورها، إذ إنه من المهم تجديد المواضيع والزوايا وطرق البث لاستقطاب الشباب إلى هذه الوسائل".

وأشارت دراسة سابقة موسعة لمركز أبحاث "بيو" الأميركي بعنوان "كيف تعيد وسائل التواصل الاجتماعي تشكيل الأخبار"، إلى أن أكثر من نصف مستخدمي الشبكات الاجتماعية يشاركون في نشر أخبار ومحتوى إعلامي يتضمن نصوصاً وصوراً ومقاطع فيديو. بينما أظهرت نتائج استطلاع رأي حديث أجرته مؤسسة "آي إن جي" مع عدد من الصحفيين الدوليين، أن 50 في المئة من الصحفيين يعتبرون مواقع التواصل مصدراً حياً للأخبار رغم عدم مصداقيتها في الكثير من الأحيان، في حين أن 73 في المئة منهم أكدوا أنهم يستعينون بالمواد والمحتوى الأكثر قيمة ومصداقية بالنسبة إليهم مثل مقاطع الفيديو والتغريدات، ولاسيما التي تخص الزعماء والرؤساء وقادة الدول. بل ويعتقد أكثر من 60 في المئة من الصحفيين، أنه لا يمكن لأي وسيلة إعلامية أو وكالة أنباء الاستمرارية من دون شبكات التواصل الاجتماعي.

وركز فريس خلال فترة عمله على الفيديو والتحقيق الرقمي، وموضوع الشراكة مع مجموعة فيسبوك، بالإضافة إلى تنويع دخل الوكالة الفرنسية عبر شركة "فاكتستوري" الفرعية بإنشاء محتوى للاتصال بالعلامة التجارية. كما أصر على موضوع التنوع من حيث الموارد البشرية بإنشاء لجنة مخصصة، ومن حيث المحتوى التحريري بإنشاء منصب داخل هيئة التحرير مخصص للتنوع على وجه التحديد.

وعقدت الوكالة اتفاقا مع مجموعة فيسبوك، يمكنها من تعقّب الأخبار الكاذبة المنتشرة على الموقع وتخفيض نسبة المشاهدة للصفحات الناشرة لها وإبلاغ المستخدمين الراغبين بمشاركة هذه الأخبار بأنها غير صحيحة. وقالت فرانس برس أن هذا العقد مع فيسبوك يفيد في كبح انتشار الأخبار المغلوطة، لكنه لا يؤثر بأي حال على المحتوى والقرارات التحريرية للوكالة.

وكان فابريس فريس (62 عاما) قد انتخب لولاية أولى في أبريل 2018، بعد الاستقالة المفاجئة للرئيس التنفيذي إيمانويل هوغ.

ووكالة الأنباء الفرنسية الدولية التي يعمل فيها 1700 صحفي، وهي موجودة في أكثر من 150 دولة، وتقدم خدماتها بست لغات، قالت في بيان إن "ولاية فابريس فريس الجديدة تدخل حيز التنفيذ في نهاية الولاية الحالية، أي في 15 أبريل 2023".

وأوضح فريس في البريد الإلكتروني للموظفين "بفضل جهود الجميع، تعافت وكالة فرانس برس، واستعادت النمو والربحية والجاذبية". وأكد "لا يزال هناك الكثير الذي يتعين القيام به لتأكيد هذا التعافي، خاصة وأن الوضع الاقتصادي ساء بشكل كبير منذ فبراير والحرب في أوكرانيا".

يذكر أن اندلاع الحرب في أوكرانيا أدى إلى تعقيد الأوضاع في وسائل الإعلام. ومنذ بداية العام ، كان من الضروري مواجهة ارتفاع أسعار الطاقة، وارتفاع سعر الدولار مقابل اليورو، مع الضعف الاقتصادي لناشري الصحافة (اعتمادًا على زيادة أسعار الورق) أو حتى التهديدات المعلقة على أنشطة التحقق من صحة المعلومات التي تدفعها شركة ميتا للصحافة.

لكن ومع صعوبة الأوضاع الاقتصادية أكدت وكالات الأنباء على أهميتها في التغطية الإخبارية، خلال الحرب الأوكرانية من خلال قوة وفاعلية وتأثير وكالات الأنباء العالمية خاصة الثلاث الكبار رويترز البريطانية، ووكالة الصحافة الفرنسية، والأسوشيتد برس الأميركية، ودورها في صناعة الأخبار في العالم وتأطير الأحداث العالمية بما يحقق مصالح الدول والكيانات التي تقف خلف تلك الوكالات.

وأعلنت وكالة فرانس برس في أبريل أن إيراداتها التجارية زادت بنسبة 4.1 في المئة عام 2019 مقارنة بالعام السابق. ووصل صافي الأرباح إلى مستوى "تاريخي" بلغ 10.6 مليون يورو مقارنة بـ5.3 مليون يورو عام 2020 و0.4 مليون في 2019 وهو العام الذي عادت فيه وكالة فرانس برس إلى تحقيق ربح للمرة الأولى منذ 2013.

وفي نهاية عام 2019، وقعت وكالة فرانس برس عقدا للأهداف والوسائل مع الدولة للفترة بين 2019 و2023، توفر بموجبه الأخيرة هبة بقيمة 583 مليون يورو.

وحققت خطة الادخار التي تم إطلاقها قبل ثلاث سنوات 11 مليون يورو في عام 2021. وبذلك، تم الوصول إلى إجمالي الهدف المحدد لعام 2023 بنسبة 80 في المئة.

«الهاكا» المغربية تشارك في مهرجان الإذاعة والتلفزة بالرياض

الرباط/متابعة الزوراء:
تشارك الهيئة العليا للاتصال السمعي البصري الـ"هاكا" بوفد يترأسه بنعيسى عسلون، مديرها العام، ما بين ٠٩ و١٢ نونبر الجاري، في الدورة الـ٢٣ للمهرجان العربي للإذاعة والتلفزيون المنعقد بالرياض والمنظم بشراكة بين اتحاد إذاعات الدول العربية وهيئة الإذاعة والتلفزيون السعودية.

وقدمت الهيئة المذكورة بالموازاة مع هذه الدورة، عبر رواقها بمعرض "مستقبل الإعلام" FOMEX ٢٢ المصاحب للمهرجان، تجربتها في مجال تقنين البرامج الإذاعية والتلفزيونية، وعروضا وتوضيحات حول اختصاصاتها ومهامها الرامية إلى تعزيز حرية التعبير والإبداع السمعي البصري بما يرقى بذوق وانتظارات جمهور الإعلام ويضمن له الحق في محتوى ينسجم مع مبادئ حقوق الانسان وقيم الديمقراطية.

وقال بنعيسى عسلون، في تصريح صحفي لوسائل الإعلام، إن الرواق تفاعل طيلة أيام المهرجان مع زوار المعرض بتقديم شروحات وتوضيحات حول مهام التقنين ومبادرات الهيئة العليا كمؤسسة دستورية تسهر على ضمان الحق في الإعلام وتنويع العرض السمعي البصري ومواكبته تقنيا عبر نظامها المعلوماتي (HMS)، المطور داخليا، والمتكامل من حيث استعمالاته المتعددة؛ بدءا باستقبال إشارات البث إلى تخزين المحتويات السمعية البصرية، مرورا بفحصها على ضوء المرجعيات المعيارية التي تؤطر حرية التعبير عبر الوسائل السمعية البصرية، مضيفا أن هذا هو نفس النظام الذي تتقاسمه الهيئة العليا مع العديد من الدول في إطار علاقات التعاون مع المؤسسات النظيرة.

وأوضح المدير العام للهيئة العليا للاتصال السمعي البصري أن أطر الهيئة قدموا إجابات على تساؤلات الوافدين والزائرين، من مسؤولين ومنتجين وصحفيين وإعلاميين، بخصوص انتداب الهيئة من خلال شاشة تفاعلية ولوحات إخبارية وتعريفية بعين المكان، والاطلاع على مختلف الدلائل التي أصدرتها الهيئة.

يشار إلى أن المعرض عرف مشاركة أكثر من ١٢٠ عارضا من مختلف المؤسسات والشركات العربية والإقليمية والعالمية، قدموا خلاله أحدث الإنتاجات الإذاعية والتلفزيونية إلى جانب التعريف بأحدث المعدات والوسائط المتطورة للمشتغلين في الحقل الإذاعي والتلفزيوني العربي.

ويروم معرض مستقبل الإعلام إلى تفعيل وتنشيط الإنتاج الإعلامي بشقيه الإذاعي والتلفزيوني، وإيجاد بيئة خصبة لتبادل الأفكار والآراء والخبرات المتعلقة بآخر المستجدات على صعيدي التقنية والابتكار المرتبطين بمجال صناعة الإعلام والمحتوى محليا وإقليميا وعالميا.

ويتضمن جدول أعمال الدورة الثانية والعشرين من المهرجان، المنظمة تحت شعار " الإعلام في عالم يتشكل"، إقامة أكثر من ٣٠ ورشة عمل وجلسة تناقش فيها جميع الموضوعات المتعلقة بالإنتاج التلفزيوني والإذاعي، والإعلام الرياضي والنجومية، إضافة إلى مشاركة المرأة ودورها في السينما وقضاياها عبر التاريخ، إلى جانب أوراش عمل تتمحور حول صناعة الأفلام والعمل الإعلامي المستقل، وغيرها من الموضوعات التي سيناقشها المهرجان على مدى أربعة أيام.

كما سيعرف الموعد ذاته تتويج الأعمال الفائزة بجوائز المسابقات التلفزيونية والإذاعية البالغ عددها ٦٠ جائزة ما بين ذهبية وفضية، بالتزامن مع معرض مستقبل الإعلام (FOMEX) خلال المدة ١٠ و١٢ نوفمبر الجاري.

ويهدف المهرجان العربي للإذاعة والتلفزيون إلى الإسهام في تطوير الإنتاج الإذاعي والتلفزيوني العربي، ورفع مستواه على النحو الذي يلبي تطلعات الهيئات الأعضاء والمبادئ التي تعمل من أجلها، وكذا رصد الاتجاهات المبتكرة والجادة في الإنتاج الإذاعي والتلفزيوني العربي وتشجيعها في سبيل تنمية الطاقات الإبداعية العربية في هذا الميدان.

رئيس اتحاد الناشرين العراقيين الدكتور «عبد الوهاب الراضي» في ضيافة ثقافية الزوراء

الزوراء / خاص :
شارع المتنبي يشهد حركة ساخنة ، بائعون ومتفرجون ومثقفون ، وعيون ترصد عناوين الكتب، والقليل منهم من يمد يده الى جيبه ، ومكتبات مغمورة بضوء المعرفة ينتظر أصحابها أن يفتح الله عليهم باب الرزق الحلال ، ومطاعم صغيرة تقدم وجبات سريعة لرواد هذا الشارع الذي بصم على وجه تاريخ بغداد بصمته المضيئة .
دلفنا الى زقاق حيث مكتبة دار الكتب العلمية ، وعند دخولنا إليها كان الهدوء يهيمن على أجوائها ، هدوء مشوب بهيبة المكان الذي احتضن عشرات الرفوف التي تحمل ما أفرزته العقول من ثراء معرفي كبير ، وفتح أمام الجميع أبواب المعرفة الواسعة ونوافذ للمرجعيات العلمية النادرة .
كان هدفنا من هذه الزيارة هو اللقاء مع الدكتور عبد الوهاب الراضي صاحب مكتبة دار الكتب العلمية، والحاصل على الهندسة من الجامعة المستنصرية ، وشهادة الدكتوراه من معهد التاريخ والتراث العلمي للدراسات العليا .
دخلنا عليه في مكتبه المتواضع الأنيق ، كان هو الآخر متواضعاً أنيقا ، لم نضع اسئلة مسبقة للحوار ، إنما اعتمدنا على ما يستجد ، بعد حسن استقباله وضيافته ، كان سؤالنا التقليدي كمفتاح للدخول الى ما نريد الوصول اليه :
* كيف كانت خطواتك الأولى وانت تدخل هذا الميدان المعرفي الواسع ؟
- أجابنا بهدوئه المعروف : من سني حياتي الاولى وانا في المرحلة الابتدائية كنت اتنفس رائحة الورق القديم من خلال الكتب القديمة التي كانت تباع وتشترى في أعرق واقدم سوق لبيع الكتب في مدينة النجف الاشرف ومن خلال تواجدي في مكتبتنا التي اسست هناك (مكتبة دار التربية) و التي كانت محط انظار المثقفين و طلبة العلم ومحطة لتواجدهم واقتنائهم جديد المنشورات و ما يحتاجونه من الكتب .
* وما الخطوة الأخرى ؟
- ثم انتقلت (مكتبة دار التربية) الى بغداد منتصف شارع المتنبي سنة (1967م) .. كنت اتواجد في المكتبة عند اي فرصة تسنح لي وأنا طالب حتى اكملت دراستي وحصلت على البكالوريوس هندسة.
* حدثنا عن واقع المكتبات في شارع المتنبي في تلك المرحلة ؟

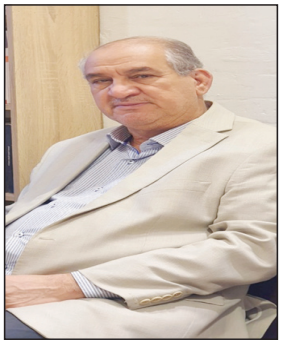

- كنت اشاهد واعايش مكتبات شارع المتنبي منذ سنة (1969م) وأنا في بدايات العقد الثاني من العمر التي ربما لا تتجاوز اصابع اليدين وكانت إداراتها من المقامات الثقافية المعروفة ومن هذه المكتبات (مكتبة المثنى / قاسم محمد رجب ، مكتبة النهضة / عبد الرحمن حسن حياوي / مكتبة البيان / علي الخاقاني ، مكتبة المعارف / الحاج محمد جواد حيدر ، مكتبة الحيدري / شمس الدين الحيدري ، مكتبة الفلفلي / حسين الفلفلي ، مكتبة الاندلس / الحاج اباذر ، المكتبة العلمية / محمد جواد الكتبي ، المكتبة العصرية / صادق القاموسي ، مكتبة التربية / عبد الحسن الراضي ...).
هذه المكتبات كانت الرئة الثقافية للقارئ العراقي من شماله الى جنوبه فكانت السوق الاساسية للتسوق بالمفرد والجملة اضافة الى عدد من المكتبات في شارع السعدون .
نرى مختلف الطبقات المثقفة تتجول وتشتري وبعض المكتبات ومنها المكتبة العصرية ومكتبة المثنى و غيرها يتجمع فيها عدد من الادباء و الشعراء وتتحول المكتبة الى صالون ثقافي جميل .
المتنبي خلال تلك الحقبة كان يحوي الكثير من المطابع و الفنادق ومحلات بيع القرطاسية والزنكغراف اضافة الى المخبز العسكري و مقهى الشابندر ومطعم تاجران و ...

الشعب العراقي عموما معروف عنه انه شعب قارئ ولدى الكثير من ابنائه اهتمام كبير بما ينشر من كتب و مجلات ودوريات داخل العراق وخارجه.. والكثير من قامات الادب والشعر و العلماء و الكتاب على مستوى الوطن العربي هم عراقيون .
* وماذا عن تسويق الكتاب العراقي الى معارض الكتاب التي تقام في خارج العراق ؟
- كلنا يعلم ان ظروف الحروب و الحصار و الظروف الامنية الاخرى ادت الى تباطؤ لعملية النشر اضافة الى الدعم الحكومي الضعيف جداً لهذا القطاع.. ولا ينسى ان الكتاب العراقي كان لا يصدر للمشاركة بالمعارض العربية و العالمية إلا بإجازة تصدير حاله حال أي سلعة اخرى.. حتى تمكن اتحاد الناشرين العراقيين وعلى مدى عشر سنوات من المطالبات والاحتجاجات و الوقفات ولم نترك باباً إلا وطرقناها حتى تمكنا من إلغاء هذه التعليمات.. واصبح الكتاب العراقي يصدر ويشارك في المعارض الخارجية بدون عوائق، لذا الكثير من دور النشر تشارك في المعارض (الرياض ، القاهرة ، الجزائر ، عمان ، الكويت ، الشارقة ...)
* رغم ما تفضلتم به ، ورغم كل جهودكم الكبيرة ونجاحكم في تسويق الكتاب العراقي ، إلا ان هناك من يؤشر على ضعف التسويق ، فماذا تقول ؟
- ربما يعتب بعض الادباء و المؤلفين العراقيين على

ضعف تسويق نتاجاتهم.. وأنا اقول وليس دفاعا عن الناشرين هناك عوامل كثيرة ادت الى هذا الضعف في التسويق اولها عدم وجود مؤسسة حكومية تتبنى هذا الجانب مثل ما كانت الدار الوطنية يقوم بهذه المسؤولية وتكون جغرافية عملها من الشمال الى الجنوب ومن الشرق الى الغرب فكل مدن و اقضية ونواحي العراق تصل لهم المطبوعات و الصحف والمجلات.. اضافة الى ذلك محدودية عمل الناشر، وغلاء كلف الطبع عدم وجود الاعلان والاعلام المناسب للترويج لهذه النتاجات اضافة الى الضعف العام لتسويق الكتاب عالمياً بسبب وسائل التواصل الاجتماعي و الكتاب الرقمي و ....
نعم هناك بعض الدور تعاقدت مع دور نشر اجنبية لترجمة كتب بعض المؤلفين المشهورين من العالم.. وكانت مكتبتنا التي اسستها سنة 1987 م مكتبة دار الكتب العلمية من المكتبات التي لها السبق في هذا المجال، فلدينا عشرات الكتب التي قمنا بالتعاقد وشراء حقوق طباعتها وتمت ترجمتها من قبل متخصصين وطباعتها ونشرها داخل العراق وخارجه .
عمل دور النشر بشكل عام و المكتبات كذلك دائما مرجعيتها وزارة الثقافة في كل دول العالم و العراق منها، فلدينا تواصل مستمر من دوائر وزارة الثقافة للتنسيق في الكثير من القضايا المتعلقة بمجال عملنا المشترك وخصوصاً بمعارض الكتب التي كنا كاتحاد ناشرين عراقيين، وبالتعاون مع شركة العراقية لإقامة المعارض، فكانت وزارة الثقافة هي الراعية لهذا الحدث الثقافي الكبير ومشاركة فيه من خلال دوائرها المختلفة وايضاً مشاركة في الانشطة الثقافية التي يتضمنها المعرض خلال ايام اقامته .
ومن هذا يتضح أن عملنا الثقافي تكاملي مع وزارة الثقافة هي المرجعية الرسمية لكل نشاط ثقافي ونحن جزء من هذا المشهد.. إضافة الى ذلك فإن دور النشر العراقية و الاتحاد بشكل خاص له تعاون مع المؤسسات الثقافية داخل العراق ومنها (المجمع العلمي العراقي ، بيت الحكمة ، مؤسسات النشر في الجامعات العراقية ، المؤسسات الثقافية التابعة لمنظمات المجتمع المدني).
ونعمل على تسويق نتاجات هذه المؤسسات داخل العراق و خارجة وإيصال الابداع العراقي الى ايدي القراء داخل العراق وخارجه من خلال المعارض العربية و المشاركة فيها، وهذا جزء من مشروعنا واهتمامنا وواجبنا الوطني في خدمة المؤلف وايصال نتاجه الى القارئ العراقي والعربي وغيره .
* وما المشورة التي تقدمونها الى الناشرين ؟
- ومن واجباتنا الاخرى تقديم المشورة للناشرين حديثي العهد بهذه المهنة وتقديم الدعم لهم والارتقاء بعملهم وحل المشكلات التي قد تحصل بينهم وبين المؤلفين او الناشرين الاخرين.. وأخيراً نأمل ان يتعافى الوضع الثقافي في العراق عموما ويتطور عمل الناشر العراقي، وأن تكون الحكومة العراقية داعمة وراعية له لان الناشر هو لبنة ثقافية مهمة لبناء مجتمع معافى من الامراض الفكرية و الجهل .
ونشير هنا الى ان الناشرين العراقيين قد اسسوا (جمعية الناشرين العراقيين)، وكان ذلك سنة 1992 م وبإجازة من وزارة الداخلية واستمرت بالعمل كجمعية ولغاية سنة 2012م، حيث انضمت لها جمعيات عديدة حكومية وأهلية متخصصة بالنشر فقدمنا مقترح قانون اتحاد الناشرين العراقيين الى مجلس النواب سنة 2012م فقرأ قراءة اولى وقرأ قراءة ثانية ووضع للتصويت النهائي في الجلسة البرلمانية رقم (15) في (15/3/2018) ولكن للأسف انتهى وقت الجلسة دون اكمال التصويت على كل المواد وقانون الاتحاد احدها، فأجل الموضوع الى الدورة الحالية، ونأمل أن ينتهي هذا الموضوع قريباً.

الاغتراب ومعاناته في قصائد "تشظى عارياً" للشاعر كريم الزيدي

إياد خضير

ديوان الشاعر كريم الزيدي، حالة شعورية تخلق بداخله عوالم مختلفة، القصائد عنده تحكي عن تجربته في خوض غربته في بلاد المهجر بعيداً عن مجتمعه، يخوض تجربة نفسية عاشها ويعيشها محتجاً على ذاته، يقول ادونيس (الشعر رؤيا واحتجاج على السائد وتساؤل حول الممكن) لأن الشعر حالة رومانسية يعبر بها الشاعر عن شعوره أثناء مسيرته في الحياة سواء في بلده او في بلاد الغرب.
الديوان (تشظى عارياً) يحتوي على 130 قصيدة يتنقل بها النص الشعري من حالة الى حالة اخرى في سياق شعري جميل، الشاعر كريم الزيدي يرسم بالكلمات ، إذ ان اللغة بحر واسع لا حدود له، صدق الشاعر نزار قباني بمقولته (الشعر هو الرسم بالكلمات).
يوحي العنوان (تشظى عارياً) التشظي الى اجزاء عديدة، هي معاناته التي يشعر بها وهو في بلاد الغربة ، تفترسه الاحلام والذكريات التي تمزق ذاكرته، غادر العراق طلباً للحرية، كما هو معروف (الاغتراب) هو الانفصال، ويقصد به فقدان البيئة الاجتماعية، فيكون اغتراباً عن الذات، تناول الشاعر مواضيع متعددة من واقع العراق وكندا، تحفل بعذوبة ودفق الحياة والحب والجمال تاركاً في دواخل المتلقي فيض من المشاعر الانسانية، بسبب معاناة الشاعر كريم الزيدي وشعوره بالاغتراب، وهذا ما نجده في قصائده : رائحة الوطن ،وطني أحبك ،عراق ،ابق وديعاً، امنية ، للناصرية ،العودة للأرض ، لأنني العراق وغيرها من القصائد، نذكر هنا مقطع من قصيدة : (رائحة الوطن):
(أيام وأنا أغادر العراق / راجعاً لوطني كندا / ماذا آخذ معي ؟ / أخشى أن أسأل بقالاً أعطي كيلو غراماً من رائحة وطن / ونصف كيلو حفنة دموع / وغرام طفلة مشاكسة ورائحة أزهار تهرب / من رائحة الموت / أخشى ان أسأل / لأجد نفسي محجوزاً في مطار بغداد / بتهمة.../ مختل عقلياً .) ص28

في الديوان قصائد وجدانية، التي ركزت بمواضيعها على العشق ،الهيام ،البعد ،الهجر وغيرها منها قصائد : الحب جنون ، عشق الدموع ،حب مجنون وعتمة ، وهذا مقطع من قصيدة جاءت بعنوان (دمي على شفتيها).
(أنت / يامن خدشتِ / أصابع الموسيقى / وسيفك ذبح أطفال الكلمات / لا بحر / تعومين فيه / يغسل آخر قطرات الدم / العالقة على شفتيك) ص74 .
بعض قصائد الديوان جاءت على شكل ومضات، تشبيهات واستعارات مثل الطيور او الحيوانات او الجن مثل قصائد : وانتحرت.. عيناك سكينة ، ارق ، تعريفات ، بكاء الموسيقى، رماد ، وها هي قصيدة (وانتحرت):
(السماء الآن / راكضة / للبحر / وانتحرت) ص46

كما ويتمتع الديوان بقصائد عن الام، هذا الرمز الوجودي الذي تتجاوز دلالاته الرمزية الى ابعد الحدود ، (الام) والتي جاء في الحديث الشريف عنها،(الجنة تحت اقدام الامهات)، وقال فيها شكسبير: (ليس في العالم وسادة أنعم من حضن أمي) : وهذه قصيدة الشاعر كريم الزيدي عن الأم ،جاءت تحت عنوان : أماه.. أيقظيني ،وكذلك قصيدة لا تتركيني، كما ونذكر هنا مقطع من قصيدة (قلب أم):
(أماه / من قال لك / ان غيوم السماء / الله يضعها في مقلتي / كيما تمطر؟) ص135
نصوص المجموعة شفيفة المعاني، بدون حشو، متعددة الافكار، مكثفة، تحمل صوراً عديدة متنوعة كالقصائد التالية : تصحر البحر ، العودة للأرض ، بموتي حياة و وصية ، نذكر قصيدة (نحو القبل):
(امرحي / اعبثي / بكل قبلة بعثتها لك / انحيها / من الوريد / الى الوريد / كم كنت مجرمة / تضرجين يدك بدم الازهار) ص137
هكذا تنوعت قصائد الديوان بين قصائد قصيرة واخرى طويلة، اغلبها تحمل هماً وطنياً، كون الشاعر يسكن في كندا تزدحم في ذاكرته الكثير من الذكريات، تجد قصائده على العراق وعلى مدينته الناصرية التي ترعرع فيها، قسم من القصائد تحكي ازمة الانسان مع السلطات الحاكمة، صوراً بليغة مترعة بالغضب والسخرية، مثل قصائد : سر الندوب / الاختيار المرير ، نذكر قصيدة (سألني جاري الكندي):
(سألني جاري الكندي / ما سر هذه الندوب / على قدميك ورجليك / قلت له: آثار من رحلة صيد في غابة / همس مستنكراً / لا يوجد حيوان يفعل هكذا / قلت له: كيف تسمع غنائي في الليل / قال: لا افهم ما تقول / أشعر بنبرة حزن / قلت هذه الندوب تعويذة أحملها معي / كيما أنسى العراق) ص 43 .
في الديوان باقات نرجسية جميلة من خلجات النفس والروح والذاكرة ونبض من الوجدان ولوعة لفراق العراق القصري بأسلوب شاعري وعولة خفية... الشاعر كريم الزيدي مرهف الاحساس.... المشاعر والاحاسيس المختلفة تكسب القصائد تنوعاً وغنى في كلمات الحب، يتحدث عن حبه القديم كما جاء في قصيدتي (المختلف) و(دعوة مسافر) نذكر هنا قصيدة (بموتي حياة):
(خذني الى وطن أموت فيه / كما كنت رقبتي في مقصلة الاعدام / أترك لي أطفال وطني يضحكون / كيما أسمع / صخب / فرحهم / وأهمس / ثمة حياة) ص120.
وأخيراً أغلب القصائد نابضة بالحياة والحيوية، بأسلوب قصصي تحمل عنصر الحوار الخارجي أكسبها ملامح انسانية وصوراً تحمل أبعاداً ودلالات متنوعة، فنية ورمزية، استعرض الشاعر كريم الزيدي جراحات الذات وتشظيها من خلال التنوع في قصائد الديوان ،هذا التنوع من الابتعاد عن الوطن وقسوة الغياب ، والاغتراب هو الانفصال عن المجتمع وعن الذات يقول ماركس: (في الاغتراب العملية التي يتحول فيها الانسان الى حالة تشيؤ، حيث يستبعد من خلال العمل ويصبح بقوة عمله سلعة تباع في الاسواق).
الديوان من منشورات الاتحاد العام للأدباء والكتاب في العراق عام 2021 بواقع 229 صفحة من الحجم المتوسط.

بدل السّاتر اثنين

فتيحة قادة / الجزائر:
منظر الصبية نائمين حولها كحزمة الإبر حول قطعة مغناطيس رصاصيّة اللّون لا تزال تحتفظ باللّون الوردي داخلها ، تتسمّر عيناها في خيط الضوء الذي يدخل من ثقب النافذة، تتصاعد زفراتها كدخّان سيجارة يُخرج صاحبها ما يقدر على إخراجه من الأعماق و يطرحه فيتصاعد ويتداخل مع خيط الضوءِ الذي وجد طريقه إليها من ثقب النافذة .
فراغ رهيب يُصفر ريحه في هذه العتمة الواسعة، ماذا نسيت؟ تسأل نفسها تنهض تتفقدُ أرجاء البيت، صنبور الغاز مُغلق، الباب قفله مُحكم الغلق، منشفة الخيش مبللة ومدسوسة بإحكام تحت الباب، هناك حلقة مفقودة ؟ عادت أدراجها، طوّق رجليها ريح دافئ من تحت باب غرفتها المهجورة وشوشة دافئة تشبه صوت الحلقة المفقودة ، توقّفت ،فتحت الغرفة فتذكّرت موعد رجوع زوجها اقتربت من الخزانة فتحتها ، مدّت يدها إلى طيّات الثّياب وسحبت القميص الوردي الذي يُظهر جسدها الفاتن ، سكبت قبلة دافئة صامتة ثمّ دخلت الحمّام ، رقصت شرايينها و هي تُعدُّ نفسها للقائه ، ازدحمت أنامله بل مخالبها وهي تُمزّق شرنقة الضجر شرنقة الفراغ كانت كل مرّة تُسقط عبوّة الشامبو يندلق ما بداخلها كما يندلق ماء أنوثتها ثم خرجت واردتِ القميص الوردي وحطّت أحمر شفاه و العطر الذي يحبّه ...أخرجت كيكة من الثّلاجة و زيّنتها بالشكولاتة وغرست فيها شمعة وردية و أشعلتها ، ثمّ جلست تنتظره، ترقّب لسان لهب الشمعة و هو يتطاول و يتمرّد و يسحبُ أكسجين الغرفة بشراهة أنيقة ، عقارب الساعة تنجرّ وغريزتها تنجرّ من كوّتها المظلمة و تخرج من ثقوب جسدها المتحرر من ستائره ، بدأ الوقت يتمدّد كشريط مطّاطيّ، دقّت السّاعة الحائطية دقّة واحدة بعد مقطوعة (موزار) الشهيرةِ وعيناها على قفل الباب ، ثمّ تمدّد الشريط المطّاطيّ آخره وأفلت من يد مُمدّدة وعاد أدراجه مُسرعا إلى نقطة الصفر و ضَربها إلى نظرها و أسقط رموشها الاصطناعية ، هرعت حواسها وغريزتها المسَعّفة نحو المدخل الذي خرجن منه نحو ثقوب جسدها شبه العاري وغُدن إلى الكوّة المظلمة. أمّا هي فهرعت نحو المطبخ كي تحضّر له فنجان القهوة الذي يحبّه ، لم تجد إبريق "الرّاس"، تذكّرت أنّها خبّأته في الخزانة الحائطية مع باقي أغراضه وأحكمت قفل الباب ، تذكّرت أخيرا أنّها أرملة منذ قرابة سنة، مسحت مساحيق التجميل في قميص الستان الوردي ، و أعادت خصلات شعرها إلى زنزانة الوشاح البنيّ، وسلّت فتيل الشمعة المنتهية من إسفنج الكيكة بعد أن رقص لهبها على مقطوعة (موزار) أحد عشر، إثنا عشر، ثمّ دقّة واحدة و انتهى ... أعادت كل شيء كما كان بما فيهم القميص المطّرح بين طيّات الثياب التذكارية، واستحمّت بعرف بارد بعد شوق حار، أخمدت جمراتها وانكمشت بين صبيتها كالأخت الكبرى التي تلبس بدل السّاتر اثنين للحفاظ على عذريتها.

العِلمُ غايَتُنا

اسماعيل خوشناو

تابِعْ خُطَى قَلَمٍ وَارْسُمْ عُلا كَلِمٍ
فَالْعَقْلُ مُكْتَمِلٌ بِالعِلْمِ وَالأَدَبِ
كُنْ عاقِلاً فَطِناً لِلْوَقْتِ كُنْ حَذِراً
فَالوَقْتُ يَقْطَعُ مَنْ قَدْ هامَ بِالشَّغَبِ
جَهْلٌ فَلا مَرْحَبَاً كُنْ خاسِراً عَدَماً
تَأْتي لَئِنْ زُرْتَنا بِالشُّؤْمِ وَالْعَجَبِ
نالِي وَشَوْقِي هُمَا كَرْدٌ وَقَدْوَتُنا
قَدْ أَصْبَحا عَلَناً أَعلى مِنَ السُّحُبِ
عَهْدٌ إِلى أَهْلِنا نُهْدِي لَهُمْ سَنَداً
عِلماً وَمَعْرِفَةً عَذْباً كَما الْعِنَبِ

نحو مستقبل أفضل ... لهم

أسهل طريقة لتجاوز مشاكل الغيرة خلال فترة الخطوبة

تعتبر الغيرة أثناء الخطوبة هي الخوف من فقدان الخطيب بسبب شخص آخر يوليه الخطيب اهتماماً أكثر من المعتاد، وهو شعور يتملك المحبين عامة سواء الفتاة أو الفتى، على أن الفتاة قد تكون أكثر مبالغة في شعورها بالغيرة.

والغيرة بين الخطيبين أشد أنواع الغيرة تأثيراً وتفاعلاً في الحياة اليومية بينهما لأنها تمهيد لحياة زوجية طويلة، والغيرة شعور يمتزج فيه حب التملك والغضب، فنشعر بعدم الأمان إزاء مشاعر الطرف الآخر تجاهنا أو تجاه غيرنا.

ويجب تحذير الفتيات ألا ينجرفن لمشاعر الغيرة القاتلة، فمن أسوأ الأمور أن تنقلب الغيرة وتتحول إلى شك في الطرف الآخر، والذي يكون إيذاناً بفشل العلاقة في المستقبل.

ولكي تتخطى مشاكل الغيرة أثناء خطوبتك عليك اتباع الآتي:

- التحلي بالصبر

من أجل حل مشكلة الغيرة الدائمة لديك، عليك التحلي بالصبر وتحليل الأمور بهدوء، ففي حال كان أحد تصرفات الزوج هو سبب شعورها بالشك، الأفضل أن تعمل على التفكير بذلك بعقلانية وبعيداً عن العاطفة فهذا قد يساعدها على التوصل إلى الحقيقة التي تشعرها بالرضا.

- التحلي بالإيجابية

لكي تتخلصي من شعورك بالغيرة، فعليك أن تجعلي خطيبك قريباً منك لعل ابتعاده عنك سببه شعوره بالملل أو الانزعاج منك ومن كثرة شكواك أو غيرتك علي أي سبب فعليك أن تتحلى بالإيجابية وأن تطبقيها في أفعالك.

- إعطاء مساحة بالخصوصية

لابد أن تفهمي جيداً أن العلاقة بين طرفين لا تعني تملك كل منكما الآخر، ولكن يجب إعطاء مساحة من الخصوصية لكل منكما، فقط امنحيه مساحة ليكون مع نفسه، أو للخروج مع أصدقائه أو التركيز في عمله.

الغيرة تهدم العلاقات:

لابد أن تكوني علي يقين تام أن العامل الأساسي وراء فشل وهدم الكثير من العلاقات هي الغيرة، إذن لابد من التمهل قبل التحدث مع خطيبك في المشكلة نفسها سبب غيرتك وذلك بلفت نظره بطريقة غير مباشرة، وأنت في هدوء تام أثناء الحديث كي لا يشعر بأنك تعطيه أوامر، أو تقييدين حريته، ولابد أن يكون الحوار فعالاً بصوت هادئ، لأن الصوت العالي يؤدى إلى تفاقم المشكلة.

- الاستماع إلى مبررات خطيبك

بالطبع لابد من سماع مبررات خطيبك فهذا أمر ضروري، فربما تكونين مخطئة في الحكم عليه، أو في الموقف الذي شعرت فيه بالغيرة عليه، وابتعدي عن الهجوم لأنها صفة سيئة، ولابد من الخوض في نقاش فعال، فربما تقتنعين بهذه المبررات وبالتالي فلن يكون هناك داع لوجود مشكلة، لذلك عليكِ بالاستماعِ إليه والسماح له بالدفاع عن نفسه، وشرحه الموقف بحرية تامة.

- عززي ثقتك بنفسك:

إن ثقة المرأة في نفسها أمر لابد منه، ويجب عليها أن تعلم أن خطيبها اختارها بكامل إرادته، حتى وإن كان حوله الكثير من الفتيات، لكنك أنت وحدك من تشغلي تفكيره، وعليك اتخاذ خطوات واضحة لتعزيز ثقتك بنفسك كإنجاح خططك الحياتية البسيطة التي كنت تطمحين إليها من قبل، و تنفيذ خططك القديمة بممارسة الرياضة وإنهاء دراستك، فكل هذه الأمور تعطيك أساساً قوياً للثقة بالنفس.

- لا تتخطي حدود الغيرة

لابد أن تضعي الغيرة في حدودها المعقولة ولا تفرطي بها و تجعليها ترتقي إلى الشك الذي سيدمر علاقتك ويسحب البساط من تحتك وأنت لا تشعرين نتيجة هذا التضييق والمحاسبة على كل صغيرة وكبيرة، ولابد من الاعتدال ، وألا تكون بهذه الصورة المنفرة، حتى تظلي حبيبة في نظره. - كوني داعمة

إن وجود رغبة لديك أن تكوني شريكاً داعماً لخطيبك هو سببٌ لإنجاح علاقتكما ولإبقائه سعيداً، ادعميه في عمله وهواياته من خلال تقديم كلمات التشجيع الإيجابية، واسعي دائماً للخروج معه إلى المناسبات وممارسة هواياته وأنشطته الرياضية سوياً لتكونا بالقرب من بعضكما فذلك يبعدكما عن الشك والغيرة.

- اعطيه الثقة

لن يكون أي شخص سعيداً في علاقة ما إذا لم يشعر أنه موثوق به من الإنسانة التي ارتبط بها، فاظهري لخطيبك دائماً ثقتك فيه من خلال منحه مساحة لتعزيز علاقتك به، ومشاركته ما تشعرين به تجاهه، واشعريه بالثقة في قدراته وبأنّك تعتمدين عليه، وتؤمنين به وبقدراته، وبحبّه لك، وباختيارك الناجح له وأنت بكامل إرادتك تملكين قلبه وثقته بك هو الآخر.

نصائح طبية...

متى يعتبر الصداع خطراً على السيدات الحوامل؟

تواجه السيدات الحوامل صداع الحمل نتيجة للعديد من التغيرات الهرمونية خلال الثلثين الأول والثالث من الحمل، التي تُصاب بها الحامل بسبب عدم الحصول على ساعات نوم كافية، ومع ذلك، قد تعاني النساء الحوامل أيضاً من الصداع بسبب العديد من المشكلات المرضية مثل: تسمم الحمل و السكتة الدماغية وارتفاع ضغط الدم.

لذلك تعرفي على أسباب الصداع في أثناء الحمل:

1. الصداع خلال الأشهر الثلاثة الأولى

خلال مراحل الحمل المبكرة أو الأشهر الثلاثة الأولى، غالباً ما تعاني المرأة الحامل من الصداع الناتج عن التوتر الذي تُصاب به الحامل نتيجة للعديد من التغيرات الهرمونية أو التغيرات في حجم الدم، وقد تُصاب الحامل بالصداع أيضاً بسبب عدم تناول نظام غذائي متوازن وقلة ساعات النوم؛ ما يتسبب في إصابة الحامل بالتوتر و الإجهاد؛ لذا يجب أن تتوقف الحامل عن تناول منتجات الألبان والشوكولاتة، وهي من الأطعمة التي قد تتسبب في إصابة الحامل بالصداع المتكرر.

2. الصداع خلال الثلثين الثاني والثالث من الحمل

أما بالنسبة للصداع خلال الثلثين الثاني والثالث من الحمل؛ فيمكن أن يكون ناتجاً عن زيادة وزن الحامل بسبب كِبَر حجم الجنين وقلة ساعات النوم، وقد تُصاب الحامل بالصداع نتيجة ارتفاع ضغط الدم وإصابة الحامل بالعديد من الحالات المرضية الخطيرة مثل: سرطان المشيمة والتخثر الوريدي الدماغي وحتى السكتة الدماغية.

متى تتصل المرأة الحامل بالطبيب؟

إذا كانت المرأة الحامل تعاني من صداع مستمر ومتكرر لا يختفي؛ فقد يكون ذلك علامة على حالة طبيةً أكثر خطورة مثل ضغط الدم ومشكلات الكلى، يجب عليك أيضاً الاتصال بطبيبك إذا كان لديك تاريخ من الأورام الخبيثة أو اضطرابات الغدة النخامية أو ارتفاع ضغط الدم أو فيروس نقص المناعة البشرية «HIV».

علاجات منزلية للصداع في أثناء الحمل:

1. تناول الماء

يُعد الجفاف هو أحد أكثر أسباب الصداع شيوعاً في أثناء الحمل؛ فجسم الحامل يحتاج إلى كمية أكبر من الماء أكثر من المعتاد، لأنها بحاجة إلى إنتاج المزيد من الدم للحفاظ على السائل الأمنيوسي، ويُوصَى بتناول الحامل كمية كافية من الماء ما لا يقل عن 10 أكواب من الماء يومياً.

2. تناول زيت أوميغا 3

تساعد إضافة بعض الزيوت مثل أوميغا 3 الدهنية الموجودة في الأسماك الدهنية على تقليل الالتهاب ومحاربة الصداع، ويُعد من أفضل الزيوت للحامل أيضاً زيت الزيتون.

4. تناول الزنجبيل

إذا كنت تتساءلين ما الذي يمكنك تناوله لعلاج الصداع في أثناء الحمل؛ فقد يأتي الزنجبيل بوصفه أفضل العلاجات المنزلية للصداع في أثناء الحمل، ولكنه أيضاً علاج للعديد من المشكلات الأخرى مثل تقليل الالتهاب وتخفيف الغثيان والألم، وكذلك تحسين الهضم، ويساعد الزنجبيل على علاج تقلص العضلات، يمكنك تحضير مشروب الزنجبيل عن طريق بشره وإضافته إلى كوب من الماء المغلي مع بضع أوراق من النعناع المطحون، ثم يُصب في كوب ويُضاف إليه عصير نصف ليمونة.

5. الحصول على قسط كافٍ من النوم

يُعد واحداً من أبسط العلاجات المنزلية للصداع في أثناء الحمل هو الحصول على ساعات نوم كافية؛ للحصول على الراحة، ويمكن أخذ قيلولة قصيرة لمدة ساعة أو ساعتين خلال ساعات النهار.

لطلة أبهى...

خطوات بسيطة لوضع المكياج عندما تكون بشرتك جافة ومتشققة

وحتى عندما لا نتعامل مع طقس الشتاء، يمكن لعدد من العوامل أن تساهم في جفاف البشرة، لكننا ما زلنا نريد أن نجعل مكياجنا يبدو خالياً من العيوب قدر الإمكان، فكيف تضعين المكياج حتى عندما تكون بشرتك جافة ومتقشرة؟.

تقشير البشرة

الخطوة الأولى هي تجهيز البشرة سترغبين في استخدام مقشر خفيف للمناطق التي تعاني من مشاكل وحتى تجربة مقشر أقوى مرة أو مرتين في الأسبوع أن تنظيف المناطق المعرضة للجفاف بلطف، مثل المنطقة المحيطة بالأنف وثنية الذقن، بمنشفة كل يوم أو باستخدام مقشر كيميائي يومي سيزيل الطبقة العلوية الميتة ويمنع التشقق تأكدي من عدم الإفراط في التقشير، لأن الفرك الزائد سيجعل بشرتك حمراء وسيزيد من جفافها.

ترطيب البشرة

مما لا يثير الدهشة، أن الترطيب هو المفتاح لمحاربة البشرة الجافة والمتقشرة سيبدو المكياج رطباً مثل الجلد تحته لهذا عند اختيار مرطب، التزمي بالمنتجات عالية الجودة لتجنب المظهر الدهني والحصول على جرعة إضافية من الترطيب.

استغني عن المساحيق البودرة البودرة ليست صديقة لك عندما تكون بشرتك جافة ومتقشرة، حيث يمكن أن تسد هذه المنتجات المسام وتكمن فوق الأسطح الجافة، مما يجعل البشرة تبدو وكأنها مشوهة بالتشقق الجلدي وبالتالي لن يكون المكياج جميلاً أبداً لهذا استبدلي كل منتجاتك في هذه الفترة بالمستحضرات الكريمية.

بخاخ الوجه

استخدمي بخاخ الوجه لتعزيز الترطيب الفوري كلما احتجت إليه سيساعد ذلك على إعادة ضبط مكياجك ويمنعه من التشقق خلال اليوم.

طبيبك في بيتك...

ما أكثر الأطعمة المفيدة لصحة الكلى؟

تشمل قائمة الأطعمة التي يجب إضافتها إلى النظام الغذائي من أجل صحة الكلى المثلما يلي:

- الأسماك الدهنية

توفر الأسماك البروتين، وعند اختيار الأسماك الدهنية مثل التونة أو السلمون أو السلمون المرقط، فإن الجسم يحصل أيضاً على أحماض أوميغا-٣ الدهنية ووفقاً لمؤسسة الكلى الوطنية الأميركية، يمكن أن تساعد أحماض أوميغا-٣ في تقليل مستويات الدهون الثلاثية في الدم وقد تؤدي أيضاً إلى خفض ضغط الدم.

وإذا كان الشخص مصاباً بأمراض الكلى المزمنة، فسيحتاج لمراقبة مستويات الفوسفور والبوتاسيوم في الأسماك التي يختار تناولها.

- كرنب

الكرنب من الخضراوات كثيفة المغذيات والتي تحمل مستويات منخفضة في كل من البوتاسيوم والصوديوم بينما تحتوي على الألياف وفيتامينات C وK.

- الفلفل

يحتوي الفلفل الحلو على الكثير من العناصر الغذائية الجيدة مع مستويات منخفضة من البوتاسيوم كما يمنح الجسم فيتامينات B٦ وB٩ وC٩ وK٩ بالإضافة إلى الألياف ومضادات الأكسدة.

- التوت البري

يساعد التوت البري على منع التهابات المسالك البولية، التي يمكن أن تنتقل من المثانة إلى الكليتين ويمكن أن يساعد تناوله بانتظام على تجنب هذا الموقف غير المرغوب فيه كذلك يحتوي التوت البري على مضادات الأكسدة التي يمكن أن تساعد في مكافحة الالتهاب، ويمكن أن تعزز صحة القلب والجهاز الهضمي.

- توت أزرق

مع وجود مستويات عالية من مضادات الأكسدة وكميات كبيرة من فيتامين C والألياف، يعتبر التوت الأزرق صحياً تماماً ويمكن أيضاً أن يساعد في تقليل الالتهاب ودعم صحة العظام، وعكس بعض المشكلات التي يمكن أن تأتي مع أمراض الكلى المزمنة.

- خضروات ذات أوراق داكنة

يمكن اللجوء إلى الخضروات الورقية الداكنة مثل السبانخ أو اللفت، للحصول على الكثير من العناصر الغذائية التي يمكن أن تساعد في الحصول على الفيتامينات والمعادن الأساسية، بالإضافة إلى فوائد تقوية المناعة.

إلا أنه يجب توخي الحذر حيث يمكن أن تحتوي بعض الخضروات على كمية مناسبة من البوتاسيوم فإذا كان الشخص مريض كلى مزمن، ينبغي مراجعة الطبيب قبل إضافة المزيد منها إلى نظامه الغذائي.

- زيت الزيتون

هو غني بمضادات الأكسدة والأحماض الدهنية الصحية، ويمكنه أن يعزز صحة المرء العامة فقد اكتشفت دراسة من جامعة هارفارد أن زيت الزيتون قد يخفض مستويات الكوليسترول وخطر الإصابة بأمراض القلب والأوعية الدموية والخرف وبعض أنواع السرطان.

- ثوم

يحتوي على مركب معين يسمى الأليسين، وهو غذاء آخر غني بمضادات الأكسدة ومقاوم للالتهابات وبالنسبة للأشخاص الذين يعانون من أمراض الكلى المزمنة، يعمل مركب الأليسين بنفس فعالية المساعدة في حماية صحة الكلى مثل الأدوية الموصوفة وإذا كان الشخص يبحث عن أفضل الأطعمة للكلى، فيجب أن يكون الثوم في القائمة.

- بصل

هو من نفس عائلة الثوم، ويمنح طريقة أخرى ممتازة وخالية من الملح لإضافة النكهة، مع تحصيل قيمة مضافة عند القلي بزيت الزيتون.

و يوفر البصل عناصر غذائية مهمة مثل فيتامينات B٦ وC٩ والمنغنيز والنحاس ويحتوي على كبريستين، وهي مادة كيميائية يمكن أن تساعد الجسم على مقاومة الأمراض، ومركبات الكبريت العضوية التي يمكن أن تقلل من خطر الإصابة بارتفاع ضغط الدم والسكتة الدماغية وأمراض القلب.

المطبخ ...

الأرز باللحمة المفرومة

المقادير:

- أرز بسمتي : ٤ اكواب
- البصل : ١ حبة (مفروم)
- الثوم : ملعقة كبيرة (مهروس)
- لحم مفروم : ٥٠٠ غراماً (خشن)
- حمص : كوب (حبّ)
- القرفة : عود
- هيل : ملعقة صغيرة (حبّ)
- فلفل أسود : ملعقة صغيرة
- ورق غار : ١ ورقة
- ملح : ملعقة كبيرة
- بهارات مشكلة : ملعقة كبيرة
- الكمون : ملعقة صغيرة
- بابريكا : ملعقة صغيرة
- فلفل أسود : ملعقة صغيرة
- مرق : حسب الحاجة

طريقة التحضير:

١. ضعي الزيت في قدر على النار، وأضيفي البصل والثوم والبهارات الحب.

٢. اضيفي اللحمة المفرومة.

٣. اضيفي الملح والبابريكا والبهارات المشكلة والفلفل الاسود والكمون والحمص.

٤. اضيفي الارز البسمتي وصبي المرق.

٥. اتركيه حتى ينضج ثم زيني بحسب الرغبة.

احذر وامتنع من أخطاء شائعة ...

احذر من وضع كأس ماء بجانب السرير ليلا

يقدم الكثير من الأشخاص على وضع كأس من الماء بجانبه ليلًا عندما ينام، فإذا وضعت كوبًا من الماء على منضدة السرير قبل الذهاب إلى الفراش وشربه في الصباح، فتذكر أن هذا قد يكون ضارًا.. من أكثر العادات شيوعًا وضع كوب من الماء على طاولة السرير قبل النوم نصل إليه عندما نشعر بالعطش في الليل أو بعد الاستيقاظ في الصباح مباشرة هذا خطأ.

أثبتت دراسة أجراها علماء من جامعة جونز هوبكنز أن ترك كوب من الماء على المنضدة طوال الليل يضر بصحتنا، ووفقًا للعلماء، فإن الماء بعد الليل غير صالح للشرب.. توصل الدكتور مارك ليفي من مركز مرسي الطبي في ماساتشوستس إلى استنتاجات مماثلة.

ويشرح قائلاً: «يستقر الغبار والتلوث على الماء كما يمكن للذبابة أن تدخل إلى الكأس الذي يحمل العديد من الأمراض»، بالإضافة إلى ذلك، تعتبر المياه الموجودة في غرفة دافئة بيئة مثالية لنمو البكتيريا والفطريات، إذا كنا نريد بشدة أن يكون الماء بجانب السرير، فمن الأفضل وضع زجاجة أو تغطية الكأس بطبق.

ماذا تشرب على معدة فارغة؟

عندما تستيقظ، من الأفضل أن تشرب كوبًا من الماء غير الغازي والأفضل من ذلك، إضافة شريحة من الليمون وملعقة كبيرة من العسل إليها.إن شرب الماء على معدة فارغة لا يسمح لك فقط بتجديد محتوى الرطوبة في الجسم، ولكن له أيضًا تأثير إيجابي

تدبير منزلي...

أخطاء تفسد عملية الكيّ

ليس بالضرورة أن تأخذ عمليّة الكيّ ساعات طويلة، بل هي تحتاج إلى تفادي الأخطاء الشائعة واتباع الإرشادات الآتية، حفاظًا على الملابس:

1. لا يقتصر فرز الملابس حسب نوعها ولونها على الغسل، بل ينسحب الأمر على الكيّ أيضًا. علمًا بأنّ الملابس القطن تحتاج إلى درجات حرارة عالية عند كيّها. أمّا الحرير فستطلّب بدوره أدنى حرارة ممكنة.

2. من المُفضّل تجنب الضغط على المكواة أثناء الكيّ، بل تُوضع المكواة على الملابس لبعض الوقت،من دون تحريك.

3. من الضروري كيّ الملابس داكنة اللون، على جهتها الخلفيّة، تفاديًا لبهتان لونها، وفقدان لمعان القماش.

4. الكيّ يحتاج إلى لوح يسمح بتقليب الملابس بسهولة عليه، وذلك لإتمام العمليّة بوقت وجيز.

5. لفرد الملابس المُجعّدة، يُنصح بترطيبها عبر استخدام رذاذ المياه المتوفّر في خزّان المكواة.

6. مكواة البخار تتطلّب التنظيف من فترة لأخرى، وذلك للحفاظ على جودة الملابس، أثناء كيّها. ويتمّ التنظيف عبر ملء الخزّان داخل المكواة، بربع كوب من الخلّ. ومن ثمّ، تشغيل المكواة على حرارة منخفضة، حتى يتبخّر الخلّ في داخلها. ثم، يُملأ الخزّان بالماء ليتبخّر بالطريقة نفسها. وأخيرًا، يُمسح سطح المكواة بقطعة من القماش مُبلّلة بالماء.

أبـــــراج

الحمل
الحمل:21 آذار - 19 نيسان

إذا نظرت إلى حياتك خلال السنوات الماضية، ستلاحظ أنها تغيرت تماما. هذه التغييرات أثرت إيجابا عليك وكانت سببا في التقدم الملوس الذي تلاحظه اليوم. حاول من حين لآخر أن تغير أسلوب حياتك.

الثور
الثور: 20 نيسان - 20 أيار

تناقش بعض الموضوعات المفيدة إذا جلست مع بعض الأصدقاء في الصباح كالفلسفة والميتافيزيقا والعلوم. تتميز بسرعة البديهة وهذا ما يميزك عن الآخرين. تستوعب أي موضوع او أي فكرة تسمعها من أصدقائك اليوم.

الجوزاء
الجوزاء: 21 أيار - 21 حزيران

تشعر أن كل شيء يحدث لك اليوم يحدث لأول مرة. تشعر دائما ان هناك شيئا ما سيحدث ولكن لا تعرف ما هو؟! أنت شخص عاطفي جدا ولذلك ربما تشعر بالآخرين بمجرد أن تنظر إليهم. اهتم بمشاعرك وأحاسيسك وعبر عنها ولا تكبتها.

السرطان
السرطان: 22 حزيران - 22 تموز

تعلم إدارة أولوياتك بشكل أفضل. لا تضع الأشياء غير المهمة مع الأمور التي لا تحتمل التأجيل. ستنجز أعمالا جميلة تفخر بها و تكون محط أنظار المسؤولين عنك. كن حذرا من العلاقات الغرامية. سترى كل شيء بلون وردي بالرغم من المشاكل المحيطة به.

الأسد
الأسد : 23 تموز - 22 آب

أنت شخص تحب التحدث مع الآخرين والانخراط معهم. تفكر اليوم في الاتصال بأصدقائك والاقتراح عليهم الاجتماع في منزلك. أنت متميز في إقناع الآخرين بأفكارك ومقترحاتك. لديك القدرة على مساعدة الآخرين رغم المحن والظروف التي تمر بها.

العذراء
العذراء: 23 آب - 22 أيلول

يوم ملائم للتحرك في عدة اتجاهات. قد تواجه خلافا حول بعض الموضوعات والاعتبارات. تتعرّض اليوم محاولاتك للعرقلة وتواجه شريكا شرسا في مكان العمل. قد تمر بأمور مخيبة لآمالك، ما ينعكس سلبا على وضعك الصحي.

الميزان
الميزان :23 ايلول - 22 تشرين الأول

ربما تقضي وقتا طويلا اليوم في تقديم خدمات لشخص ما. ربما يكون هذا الشخص صديقا أو حبيبا أو قريبا. لن تكف عن الكلام مع هذا الشخص. ستضطر فجأة للقيام بشيء ما ثم تعاود مساعدة هذا الشخص مرة أخرى. انتبه فهناك أكثر من شيء قد يقف في طريقك. لا تجعل أي شيء يؤثر عليك أو يثير غضبك.

العقرب
العقرب: 23 تشرين الأول 21- تشرين الثاني

أنت مغرور اليوم وتشعر أنك الشخص الوحيد الموهوب في هذا العالم.

عليك أن تقدر مواهب الآخرين وإلا لن يقدور جهودك او مواهبك.

لا تنس أنهم يعرفون كيف ينتقمون منك ولكنهم مضطرون للتكيف مع هذا العالم الذي نعيش فيه.

القوس
القوس: 22 تشرين الثاني 21- كانون الاول

تجنب الأخطاء والتهور والتسرع. إدعاءات الشريك بالعظمة والتفوق عليك يثير غضبك وتستدعي معالجة حاسمة حتى تجتاز هذا اليوم بسلام.

التوتر قد يسبب لك فشلا أو خسارة، فلا تنفعل كي لا تسبب لنفسك أزمة صحية.

الجدي
الجدي: 22كانون الأول 19-كانون الثاني

الجدية هي أساس التعاون المثمر بين الزملاء، بينما كثرة المزاح تسبب الأخطاء والهفوات.

ستجد نفسك مضطرا إلى الدفاع عن أفكارك بمواجهة الشريك، وهذا سببه قلّة الثقة والود المفقود بينكما.

الدلو
الدلو: 20 كانون الثاني - 18 شباط

أي شيء يتعلق بحياتك العاطفية سيكون على ما يرام خاصة إذا تصرفت بطريقة صحيحة. عليك أن تبذل كل جهودك حتى تتأكد من شعورك تجاه شخص ما. ننصحك بأن تتبع منهجا عمليا في حياتك المهنية اليوم. جلوسك مع مجموعة من الأصدقاء المثقفين سيكون له تأثير على عملك.

الحوت
الحوت: 19 شباط - 20 آذار

يقدر الآخرون مميزاتك، وتمارس سحرا كبيرا وتصغي إلى ما يقوله لك أرباب العمل باهتمام. تفكر في قضية زوجية أو شراكة أو تعيش لحظات رومانسية مع الحبيب. فكر مليا في وضعك الصحي المتقلب، واختر الحل أو العلاج المناسب بسرعة.

صـــورة وحـــدث

حدث في مثل هذا اليوم

١٠٠٢ - ملك إنجلترا ،إيثل ريد الثاني، يصدر أوامر بقتل جميع الدنماركيين في إنجلترا وهو المعروف باسم «مذبحة يوم القديس برايس».

١٩٣٥ - اندلاع انتفاضة شعبية في مصر ضد الاحتلال البريطاني والحكومة التي يرأسها محمد توفيق نسيم باشا وذلك بعد خمسة سنوات من قيام حكومة إسماعيل صدقي بإلغاء «دستور ١٩٢٣» الذي كان يضمن قدر كبير من السلطة للشعب وأصدرت بدلًا منه «دستور ١٩٣٠» الذي منح الملك سلطات في تعيين وعزل الحكومات.

١٩٦٦ - نشوب معركة السموع بين الجيشين الإسرائيلي والأردني على إثر مصرع ثلاث جنود إسرائيليين بلغم أرضي.

١٩٧٤ - زعيم منظمة التحرير الفلسطينية ياسر عرفات يتحدث إلى الأمم المتحدة في خطاب تاريخي.

١٩٩٠ -سلطان العجلوني ينفذ عملية في معسكر إسرائيلي قرب الحدود الأردنية تسفر عن مقتل ضابط من قوات حرس الحدود الإسرائيلية وأسر سلطان نفسه.

كتابة أول صفحة معروفة على الإنترنت.

٢٠٠١ - الرئيس الأمريكي جورج دبليو بوش يوقع أمرًا تنفيذيًا يسمح بالمحاكم العسكرية ضد الأجانب والذين يشتبه بان لهم صلات بأعمال إرهابية على الولايات المتحدة.

٢٠٠٨ - إطلاق سراح الرئيس الموريتاني المخلوع سيدي محمد ولد الشيخ عبد الله مع وضعه تحت الإقامة الجبرية في مسقط رأسه والسماح له بمقابله من يريد.

٢٠١٥ - باريس تشهد عدة هجمات وتفجيرات متزامنة أسفرت عن مقتل أكثر من ١٢٠ شخص في عدة مناطق من العاصمة الفرنسية.

٢٠١٧ - البطريرك الماروني بشارة بطرس الراعي يصل الرياض في أول زيارة رسمية لبطريركٍ ماروني إلى السعودية وثاني زيارة لرجل دين مسيحي منذ حوالي ٤٠ سنة.

٢٠١٩ -تجدُّد الاحتجاجات البُنانيَّة وارتفاع وتيرتها في مُختلف المناطق بُعيد لقاءٍ صحفيٍّ مُتلفز لرئيس الجمهوريَّة ميشال عون، اعتبر فيه المُتظاهرون مُستفزًا للّناس، وبعد مقتل أحد المُتظاهرين على يد مُرافق عسكريّ.

انتخاب راشدِ الغنوشي رئيس حركة النهضة الإسلامية في تونس، رئيسًا للبرلمان.

غزل عراقي

تجاهلني بعد وباي تكل الـــــدم
لا تنطي مجال اصعب وكابر هـــم
ضبط سوي روحك عود ما مهتم
والله تحبني حب بس الله بي يعلم
تراقب عن بعد كلبك عليه ايلـوب
جرأة الـ بالكلب لو تنتقل للفـــم
جا كلمة احبك جزت ذاك الصوب
والاطرش سمعها واجه كلك تـــم

من الفيسبوك

facebook

الإبتعاد عن صغار العقول لا علاقة له بالغـــرور فهناك فرق كبير بين التـــرفع .. والتـــكبر

مشاكل وحلول...

أهله يعيرونني بعدم الإنجاب!

أنا فتاة حزينة جدًا ومتعبة جدًا، بسبب الخلافات مع زوجي، أنا متزوجة منذ ثلاث سنوات لم نرزق بمولود، وهذا سبب كثرة الخلافات، وبسبب تدخل أهل زوجي الدائم في حياتنا، أعاني كثيراً بسبب ما أسمع منهم من عبارات جارحة لاني لا أستطيع الإنجاب. مع أني ذهبت إلى الطبيب ولم أجد ما يمنعني من الإنجاب. هل الحل هو الانفصال من زوجي أو ماذا أفعل لنهاية الخلافات ؟

النصائح والحلول:

١- عليك أولاً أن تصادقي أهل زوجك وتكسبيهم إلى صفك!

٢- ربما تستطيعين أن تصادقي بعضًا منهم وليس كلهم وهذا يكفي.

٣- من جانب آخر، لا تخافي من مسألة الإنجاب ودربي نفسك وحبيبة يطمئن إليها ويحبها ويرغب أن يمضي معها أطول الأوقات.

زوجك بأن عليكما التوجه إلى طبيبة نسائية معًا، وتقوما بفحوص، بغرض الإنجاب.

٤- تقربك من زوجك من جهة وتقربك من أهله من جهة أخرى، وفي الوقت نفسه سيكون مفتاح الحل لمشكلتك بإذن الله.

٥- تذكري أيضًا أن الكلمة الحلوة والمبادرة بالعطاء والخير تفعل فعل السحر في النفوس، فكوني تلك الإنسانة التي تستطيع أن تجعل الجميع يحبونها ويحترمونها.

أشعر من خلال رسالتك أنك تستطيعين ذلك، ولا ينقصك إلا أن تبدأي وفي الوقت نفسه بأن تهتمي بأنوثتك ومظهرك، وتكوني لزوجك صديقة وحبيبة يطمئن إليها ويحبها ويرغب أن يمضي معها أطول الأوقات.

اختبارات شخصية...

اختر المنزل الذي تود الدخول إليه وسنكشف لك مستقبلك

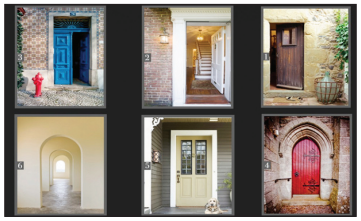

خياراتنا في الحياة لا تحدد فقط مسار حياتنا بل يمكنها أيضاً كشف الكثير عن شخصياتنا ونظرتنا وطريقة تعاملنا مع المشاكل الحياتية اليومية.. في اختبارنا هذا نريد منك القاء نظرة على الابواب التي تؤدي الى منازل مختلفة.. لا تفكر كثيراً بالامر بل قم بإختيار أول منزلك يجعلك تشعر بالراحة أو الذي تتخيل نفسك تفرح بالدخول اليه.

المنزل رقم ١

أنت تنشد الامور البسيطة في الحياة وتبحث عن الهدوء والسكينة والعزلة وتقدر كثيراً الوقت الخاص بك بعيداً عن ضجيج الحياة. حتى حين تكون برفقة الاخرين فانت تفضل ان تكون الجلسة في المنزل ومحيطك الاجتماعي اصلاً ينحصر بالعائلة والاصدقاء.

مستقبلك يحمل لك حياة خالية من الدراما خصوصاً دراما الاخرين لكن حين يتغلل الملل الى حياتك لا تلومي سوى نفسك لان رغبتك منذ البداية هي إبعاد الاخرين.

المنزل رقم ٢

رغبتك بالدخول الى هذا المنزل خصوصاً أن ما يظهر منه هو الدرج فقط هو دليل على رغبتك بالإرتقاء في حياتك.. تبحث عن كل ما هو جميل وراق في الحياة وتدرك تماماً كيف تحصل على هذه الامور من خلال العمل الجاد وتحقيق الاهداف خطوة تلو الاخرى.

مستقبلك يحمل المال والثراء وفي حال تملك المال أصلاً فانه سيتضاعف.

المنزل رقم ٣

ربما عليك توخي الحذر لانك تميل الى رمي نفسك في المجهول.. صحيح ان حسك في المغامرة قد يرتد عليك إيجاباً في المستقبل لكنك تجازف كثيراً. صنبور الإطفاء يرمز الى احتمالات الخطر في حياتك لكن واقع انك قمت باختيار منزلا لا تعرف ما الذي قد تجد في الداخل يفتح الاحتمالات على كل شيء.

حياتك المستقبلية تحمل لك النجاح والفشل منافصة، لان المخاطر التي تقوم باتخاذها قد تسفر عن كل ما إيجابي في حياتك لكنها ايضا قد تكون سبب دمارك الكلي.

المنزل رقم ٤

انت مستعد لخوض المعارك بشكل دائم. كل شيء في حياتك تقوم بالحصول عليه من خلال المعارك رغم انها قد لا تتطلب ذلك.. الاحمر يرمز الى القوة وكذلك جدران القصر. الباب الحديد الموصد هو عقبة لا اكثر بالنسبة إليك وانت مستعد للقيام بكل ما يتطلبه الامر للمطالبة بما هو لك.. لا تحتاج لمعرفة ما يقع خلف الباب فانت تدرك بانه قصر وهذا كاف بالنسبة اليك.

مستقبلك يحمل النجاح ولكنه ايضاً قد يحمل لك خسارة الاصدقاء والمعارف وربما في مرحلة نفسك. المعارك الدائمة ومحاربة الجميع منهكة، قد تصبح ملك القصر لكنك ستكون ملك وحيد جداً.

المنزل رقم٥

تبحث عن شيء ما يعيد اليك شعورك بالراحة والهدوء. لعلك تمر بمرحلة صعبة حالياً على الصعيد العاطفي او العائلة وحتى المهني.. تريد ان تحيط نفسك بالعائلة والاصدقاء الذي يقومون بمنحك الحب بشكل غير مشروط.

ان كانت حياتك مؤخراً صعبة جداً فربما قد تجد العزاء في واقع انك تعرف ما الذي تريده.. ابحث عن الامور التي تعيد الهدوء الى حياتك وتجنب كل ما من شأنه ان يعقدها.

مستقبلك يحمل لك ما تتمنيه، الامور على وشك ان تصبح اكثر هدوءاً وكل المشاكل التي تعصف بحياتك حالياً ستختفي تدريجياً.

المنزل رقم ٦

انت من النوع الذي يشعر بالراحة حين لا يعرف ما الذي ينتظره.. لا تحب التخطيط للخطوات المقبلة وتحب ابقاء خياراتك مفتوحة.. لكن هذه الخيارات تجعلك في حالة تأهب تام، فكل شيء ينهال عليك من كل حدب وصوب.

مستقبلك يحمل الكثير من الفوضى والمفاجآت لكنها متوقعة فبالنسبة اليك اي عقبة جديدة تعني بانه حان الوقت لفتح الباب التالي.

سودوكـــو

وزع الأرقـام من ١ الى ٩ داخل كل مربع من المربعات التسعة الصغيرةK ثم أكمل توزيع باقي الأرقام في الأعمدة التسعة الرأسية والأفقية في المربع الكبير ولا تستخدم الرقم إلا مرة واحدة .

	8	1		6				
			3		2	8		
6		7			8			9
		4	7		4		5	1
				3				
9			9	5			4	
				2		1	9	4
			7		4	3		5
		5		3				

كلمات متقاطعة

	10	9	8	7	6	5	4	3	2	1
1							■			
2					■					
3				■				■		
4			■						■	
5	■				■			■		
6			■			■				■
7				■					■	
8		■							■	
9				■				■		
10						■				

الكلمات العمودية

1- موضع التجمع - نبات من الرياحين طيب الرائحة (ن).
2- يحب - أعطى رجليه للريح - متشابهان.
3-للمساحة (م) - فعل ماضي ناقص.
4- من أعلام الفكر الإسلامي العربي في القرن العشرين، من مؤلفاته « بين الرشاد والتيه » .
5- تمثال من حجر أو خشب - مدينة فلسطينية (م).
6-قط و هر - سحب - مدينة إيرانية.
7- رأس قابيل - بادية.
8-سجن - كل عرق يحمل الدم الأزرق من الجسد إلى القلب (م).
9- المجازف (م) - أحد الوالدين (م).
10-يقوم مقام شخص ما (م) - فؤوس

الكلمات الأفقية

1- اسم محطة فضائية روسية - الزورق.
2- أسباب و دوافع - ارتقي.
3- حاجز - أشتاق - غلب.
4- من الطيور الجارحة - الضلال و الإمعان فيه (ن).
5- في المكتبة - مقدار - يصلح البناء.
6- قافلة و موكب - يبس - للجزم.
7- أذبح - زار المريض (م).
8- غصن (م) - على قيد الحياة.
9- رمز جبري (م) - يسبق الرعد (ن) - مرض صدري.
10-الإسم الأول لرسام كاريكاتير فلسطيني شهير - خشبة الحائك التي يحوك عليها الثّوب.

الزوراء
الأخيرة
للدخول إلى موقع الصحيفة

نائب رئيس التحرير: حسن العبودي - مدير التحرير: يحيى الزيدي
هاتف هيئة التحرير 07810090003
العدد: 7835 الأحد 13 تشرين الثاني 2022 No: 7835 Sun 13 Nov 2022

اقرأها صباح كل يوم
alzawraanews@yahoo.com
http://alzawraapaper.com
https://www.facebook.com/alzawraapaper
https://twitter.com/alzawraanews

عين على العالم

ماسك يواجه معركة قضائية بـ 56 مليار دولار

لم يكد يهدأ مسلسل الاضطرابات القضائية التي تعصف بالرئيس التنفيذي لشركة «تيسلا»، إيلون ماسك، وآخرها تداعيات صفقة «تويتر» المثيرة للجدل، حتى ظهرت أمامه عاصفة جديدة من الوزن الثقيل، متمثلة هذه المرة بدعوى قضائية أثارها ريتشارد تورنيتا، أحد أصغر المستثمرين في صناعة السيارات الكهربائية، والذي يأمل في تجريد الملياردير الأمريكي من 56 مليار دولار من ثروته الفائقة.وبحسب رويترز، رفع تورنيتا دعوى قضائية ضد ماسك ومجلس إدارة «تيسلا» عام 2018 فيما يعرف بـ«دعوى مشتقة من المساهمين». والتي إذا نجحت، سيتم إلغاء حزمة منح ماسك للأسهم في العام المذكور.

وتزعم الدعوى، التي من المفترض أن تستأنف الاثنين المقبل في ويلمنغتون بولاية ديلاوير، أن إيلون ماسك أملى شروط حزمة الأسهم على مجلس إدارة مدين بالفضل له، وبأنها طُرحت بعد ذلك لتصويت المساهمين الذين تم تضليلهم بشأن صعوبة الوصول إلى أهداف معينة.

وتسمح الحزمة المتنازع عليها لماسك بشراء 1 % من أسهم «تيسلا» بخصم كبير في كل مرة يتم فيها تحقيق الأداء المتصاعد جنباً إلى جنب مع الأهداف المالية المرسومة، وإلا فلن يحصل الأخير على شيء. ووفقاً لأوراق المحكمة، حققت «تيسلا» 11 هدفاً من بين 12، مع تضخم قيمتها لفترة وجيزة إلى أكثر من تريليون دولار من 50 ملياراً.وهنا يجادل ماسك ومحاموه بأن حزمة الأسهم هي التي أبقت الرئيس التنفيذي مركزاً على عمله في «تيسلا» خلال فترة عصيبة مرت بها الشركة، الأمر الذي نتج عنه ارتفاع سعر سهم صانعة السيارات الكهربائية 10 أضعاف آنذاك.

(تيك توك) يطلق خاصية جديدة لجذب مستخدمي تطبيق BeReal

أعلن تطبيق (تيك توك) إطلاقه خاصية (TikTok Now) التي ترسل للمستخدمين رسالة يومية تطلب منهم التقاط صورة بكاميرا الهاتف الأمامية والخلفية ونشرها مباشرة على المنصة.وفق متابعتين، الخاصية الجديدة تقليد لتطبيق BeReal الذي يطلب من المستخدمين التقاط صور لأنفسهم بصورة مفاجئة ليبدو على طبيعتهم وبدون أي مؤثرات أو فلاتر على عكس ما يحدث في باقي التطبيقات، فيما وصف بأنه محاولة من تيك توك لجذب جمهور BeReal.

وخلال الأشهر القليلة الماضية، غير تطبيق باسم BeReal مفهوم منصات التواصل، ولقي استحسان ملايين المستخدمين في أنحاء العالم، وأصبح من اكثر التطبيقات تحميلا عبر أنظمة أندرويد وأجهزة آيفون.و الشيء الذي يميز خاصية TikTok Now عن تطبيق BeReal، أن الأخير يقتصر على نشر الصور فقط، ولكن خاصية تيك توك، تسمح بنشر صورة أو مقطع فيديو.وأوضح «بيزنس إنسايدر»، لا يمكن للمستخدم رؤية ما يقوم المستخدمون بنشره بعد تفعيله لخاصية TikTok Now، قبل أن يقوم بنفسه بنشر صورة أو مقطع فيديو أولا عبر حسابه الخاص.يمكنك استخدام خاصية TikTok Now، بالدخول على تطبيق تيك توك التقليدي، ومن ثم الدخول على أيقونة أسفل الشاشة تحمل العنوان Now.من خلال الدخول على الخاصية، تقوم بنشر أول صورة أو فيديو لك، ثم سيقوم تيك توك بإرسال رسالة كل مرة يقوم أحد المستخدمين الذين تتابعهم بنشر صورة أو فيديو بعنوان Time to Now.

(يوتيوب) تتخطى الـ80 مليون مشترك بخدماتها المدفوعة

كشفت منصة (يوتيوب) عن أن عدد مشتركي خدماتها المدفوعة في جميع أنحاء العالم تجاوز ثمانين مليونا، حيث أصبح لدى YouTube Music وYouTube Premium الآن إجمالي ٨٠ مليون مشترك مدفوع، بزيادة ٣٠ مليون مشترك خلال عام واحد للمنصة التي تطمح إلى أن تصبح أحد اللاعبين الرئيسيين في قطاع الموسيقى. ويدر هذا الاشتراك الخالي من الإعلانات في يوتيوب ما يقرب من ٩٦٠ مليون دولار من العائدات كل شهر للموقع، و١١ مليار دولار سنويًا، دون الحاجة إلى الاعتماد على الإعلانات، مع الوضع في الاعتبار أن بعض الخدمات ستتضمن تجارب مجانية في هذه الأرقام، لذلك فهذه الأرقام تقريبية. وعلى الرغم من أن هذا لا يزال يمثل نسبة صغيرة من إجمالي إيرادات منصة يوتيوب، إلا أنه لا يزال يمثل مبلغًا مثيرًا للإعجاب ، وعلى الرغم من أن الرقم ٨٠ مليونًا كبيرًا ، إلا أنه يمثل جزءًا صغيرًا فقط من ٣,٦ مليار مستخدم نشط شهريًا على يوتيوب.

وقال المسؤول العالمي لموسيقى على يوتيوب ليور كوهين في منشور على مدونة «لقد سمعتموني أقول ذلك من قبل، وسأكرر: محركا النمو على يوتيوب، أي الاشتراكات والإعلانات، يحققان نتائج جيدة، و إن رقم ٨٠ مليون مشترك يشمل المستخدمين في فترة التجربة المجانية».وقبل شهر، أعلنت المنصة الأمريكية أنها ساهمت بستة مليارات دولار في صناعة الموسيقى خلال الاثني عشر شهراً الماضية وفي العام الماضي، أعلنت يوتيوب عن طموحها لأن تصبح «مصدر الدخل الأول في القطاع الموسيقي».وتروج منصة الفيديو المجانية التابعة لمجموعة جوجل لعرضين مدفوعين، هما YouTube Music وYouTube Premium، اللذان يكلفان ٩,٩٩ دولار و١١,٩٩ دولار شهرياً في الولايات المتحدة، للاستمتاع بمقاطع الفيديو بدون إعلانات، ومشاهدتها حتى في حال عدم الاتصال بالإنترنت والاستمرار في عرضها في خلفية الشاشة (أي مع تطبيقات مفتوحة أخرى).

بعد تكريمها في مهرجان الإذاعة والتلفزيون بالسعودية

شذى سالم : ثقل العراق الفني باقٍ وما زال حاضراً في الذاكرة العربيةً

بغداد/ الزوراء:

أكدت الفنانة العراقية، شذى سالم، أن تكريمها في المهرجان العربي للإذاعة والتلفزيون في السعودية بدورته ٢٢ برهن أن ثقل العراق الفني باق وما زال حاضراً في الذاكرة العربية.وقالت شذى سالم في تصريح لوكالة الأنباء العراقية (واع): «سعدت كثيراً بهذا التكريم المهم والكبير في مسيرتي الفنية كونه جاء من مهرجان الإذاعة والتلفزيون العربي الذي يعد قيمة فنية بمشاركة عدد من الدول العربية، وبحضور قامات فنية عربية كبيرة» وأضافت:: «تكريمي في العاصمة السعودية الرياض يبرهن أن العراق باق وما زال حاضراً في الذاكرة العربية بثقله الفنيّ والمعرفي والثقافي في كل المحافل العربية والدولية، وهذا ما شاهدناه من حفاوة واستقبال من قبل الفنانين العرب».وأشارت إلى أن «الفنان العراقي يستحق الثناء والشكر الكثير كونه عانى كثيراً وقدم أجمل الأعمال الفنية التي ما زالت راسخة في ذاكرة المشاهد العراقي والعربي في ظل ظروف صعبة واستثنائية، واستطاع أن يبهر المشاهدين بأعمال فنية رصينة هادفة عالجت مواضيع شتى وسلطت الضوء على مناطق معتمة منسية». وتابعت: «تكريمي اليوم في الرياض ليس في فحسب بل تكريم للفن العراقي عموما ولزملائي الفنانين العراقيين، واعتز كوني فنانة عراقية حصلت على تكريم مهم في المنطقة العربية». وأعربت سالم عن «شكرها العميق للجمهور العراقي الذي كان مشجعاً وسانداً لها خلال مسيرتها الفنية الطويلة التي بدأت منذ سبعينيات القرن الماضي وحتى الآن».وشهد المهرجان العربي للإذاعة والتلفزيون تكريم شخصيات فنية عربية كبيرة من بينها الفنانة نادية الجندي والفنانة الهام شاهين والإعلامي مصطفى الآغا فضلاً عن اسماء أخرى.

رسميًا.. شيرين عبدالوهاب تعلن عودتها لطليقها حسام حبيب

تصدرت الفنانة المصرية، شيرين عبد الوهاب، التردد في منصة تويتر خلال الساعات الماضية بعد تصريحات أدلت بها تعد الأولى لها منذ خروجها من المستشفى، أعلنت خلالها عودتها لطليقها حسام حبيب بعقد زواج جديد.وقالت الفنانة شيرين عبدالوهاب، خلال تصريحات تلفزيونية، إن حسام حبيب أقنعها بكتب الكتاب خلال الأيام الماضية، مشيرة إلى أنه كان من المفترض أن يتم عقد كتب الكتاب السبت 12 نوفمبر، قائلة: حسام دخل عليا بمأذون وقالي هنتجوز دلوقتي وأنا قولتله اللي تشوفه يا سي حسام.وتابعت الفنانة شيرين: ان حسام حبيب هو الذي أقنعها بكتب الكتاب وهو من طلب ذلك. مشيرة إلى أن تلك الفترة الصعبة التي مرت بها قبل فترة كتب الكتاب، قائلة: أنا الفترة اللي جاية أقدر أنزل أشتري أكل أنا وحسام في الشارع وناكل فول وطعمية.

لجين عمران تكشف عن حلم حياتها

بعد عرض الحلقات الأولى من المسلسل الواقعي Dubai bling عبر شاشة منصة نتفليكس العالمية في تجربة خاصة تجمع عدداً من مؤثري السوشيال ميديا في برنامج واقعي يعرض حياتهم اليومية، ورغم من وجود بعض حملات الهجوم للتجربة إلا أن الإعلامية لجين عمران نجحت في ان تحصد العديد من التعليقات الإيجابية على تواجدها ضمن التجربة.وعلى هامش كواليس تصوير حلقات البرنامج، تحدثت لجين عمران عن بداية شغفها بالمجال الإعلامي، حيث قالت انها بدأت من المدرسة فكان لديها مادة مدرسية تعرف بإسم «المطالعة والقراءة » وكانت مدرستها دائماً تجعلها هي أول من تقوم بقراءة الدرس وكانت تمزح معها قائلة «عندما تكبرين ستصبحين إعلامية ».

واعتبرت لجين أن الموهبة والجهد يكملان بعضهما البعض؛ فلا غنى عن واحدة دون الأخرى، أما عن أكثر شخصية مشهورة قابلتها وتأثرت بها فهو الشيخ محمد بن راشد.ووجهت رسالة شكر لوالدها ووالدتها، فهما دائما الداعم الأول لها بحياتها ومسيرتها المهنية. أما عن حلم حياتها الذي تكشفه لجين فهو أن يكون لديها خط أزياء خاص بها والذي بدأت بأولى خطواته قبل فترة.

«ماغي بو غصن» توجه تحية لجمهورها العراقي وتتمنى زيارة بغداد

على هامش حفل "الموريكس دور" الذي أقيم في ١٧ تشرين الأول، في لبنان، وجّهت كلمة خاصة لبلدها لبنان وقالت: إنّ لبنان "تعبان" ولكنه سينهض ويعود أجمل مما كان عليه بوجود محبي لبنان من مواطنيه والعالم العربي.

وأكّدت ماغي إنّها تقرأ كل الرسائل التّي تصلها عبر مواقع التواصل الإجتماعي من جمهورها العراقيّ.

ووجهت تحيّة لهم وشكرتهم على محبتهم لها، وتمّنت زيارة العراق بأقرب وقت ممكن.

يذكر أنّ الممثلة ماغي بو غصن حصدت في حفل "الموريكس دور" بدورته الواحدة والعشرين جائزة "أفضل ممثلة لبنانية" عن مسلسل "للموت" من انتاج شركة "ايغيل فيلمز" وكتابة الكاتبة اللبنانية نادين جابر واخراج فيليب اسمر.وتعمل ماغي بو غصن، حالياً، على تصوير الجزء الثالث من مسلسل "للموت"، الذي سيعرض في شهر رمضان المبارك. وهو من بطولتها إلى جانب الممثلة دانييلا رحمة، محمد الأحمد، باسم مغنية، وسام صباغ.

نسليهان أتاغول وبلقيس فتحي معاً لأول مرة

على أرض الدوحة، إنطلقت فعاليات إفتتاح المعرض العالمي «فالنتينو إلى الأبد » الذي ضم أكثر من ٢٠٠ قطعة من الأزياء التي صممتها دار فالنتينو، وهناك التقت نجمات العالم بدايةً من نعومي كامبل وجانيت جاكسون حتى بلقيس وسلمى أبو ضيف ونسليهان أتاغول.حضرت نسليهان فعاليات المعرض المقام بالدوحة بالتعاون مع Fashion Trust Arabiaفي قطر وجمعية مصدري الأزياء الجاهزة بإسطنبول بهدف دعم الشباب، على أن تقوم نسليهان بتقديم الجائزة للفائز من بين ٤ مصممين أتراك سيشاركون بالمعرض بتصميماتهم المختلفة.وأقامت تنفليكس حفلها الخاص بتركيا لتعلن عن مشاريعها الجديدة هناك، وقد تواجدت نسليهان اتاغول بطلة «حب أعمى» برفقة زوجها لتعلن تنفليكس رسمياً عن مشروع جديد يجمعهما سوياً خلال الموسم الجديد.وكانت نسليهان وزوجها قادير اوغلو قد تصدرا الترند خلال الأيام الماضية بعد عرض مشهد تواجدهما في القبور ضمن احداث مسلسل «على مشارف الليل » الذي يجمعهما سوياً بعد ٩ أعوام، وقد ذكرت الصحفية بيرسين أن مشهد تواجد كاظم ومجادة «نسليهان وقادير » إلى القبور وهم أحياء هو نقل لحقيقة يلجأ إليها الزوجان بحياتهم الواقعية كنوع من العلاج.

حديث الرباط

الغاز يجمع الرباط بأبوجا ويقرب المسافة نحو أوروبا

■ عبدالله البقالي

خصّ العاهل المغربي، جلالة الملك محمد السادس ، مشروع إنجاز أنبوب الغاز الممتد من نيجيريا إلى جنوب أوروبا مرورا بالمغرب، باهتمام استثنائي، في خطابه الرسمي الذي ألقاه بمناسبة الذكرى السابعة و الأربعين للمسيرة الخضراء في نهاية الأسبوع الأول من الشهر الجاري ، وهي الذكرى التي تؤرخ لاسترجاع المغرب لأقاليمه الجنوبية من الاستعمار الإسباني.. ويعكس هذا الاهتمام القيمة الكبيرة لهذا المشروع الضخم الذي يعد بتحولات اقتصادية و اجتماعية كبيرة و متعددة في الأوضاع الاقتصادية في قارة أفريقيا .

يتعلق الأمر بأطول أنبوب غاز في العالم ، حيث من المتوقع أن يصل طوله إلى ٥٦٦٠ كيلومتر ممتد في أعماق الغرب الأفريقي ، و يمر عبر ١١ دولة أفريقية ، و من المنتظر أن تبلغ طاقته الاستيعابية ما بين ٣٠ و ٤٠ مليار متر مكعب من الغاز سنويا كأحد أكبر سعة لمنشأة طاقية في العالم.. في حين تقدر قيمته الاستثمارية بأكثر من ٣٠ مليار دولار أمريكي.. وسيمكن بعض الدول التي يمر بها من تصدير غازها عبره . ناهيك عن تحسين عدد من المؤشرات الاقتصادية في هذه الدول ، خصوصا ما يتعلق بتحسين مؤشرات التشغيل والدخل و الرفع من معدلات النمو ، و غير ذلك كثير.. وبالتالي فإنه يحق تصنيف المشروع كأحد أهم المنشآت الطاقية في العالم، وأنه يمثل نموذجا متفردا في مجال التعاون جنوب / جنوب ، ويعطي الدليل على قدرة الدول الأفريقية على إنجاز مشاريع عملاقة تزاحم بها مشاريع الاقتصادات العظمى في العالم .

مشروع ستكون له آثار إيجابية كبيرة على اقتصاد القارة الأفريقية برمتها ، وبصفة مباشرة على الدول الواقعة غرب القارة السمراء ، التي تواجه تحديات اقتصادية و اجتماعية كثيرة.. ومن هنا بدأ الخبراء الاقتصاديون يتحدثون عن بداية بناء تكتل اقتصادي موحد في هذه المنطقة من أفريقيا ، بفضل هذا الأنبوب ، بما يشرع أبواب التفاؤل في مستقبل اقتصادي مغاير هناك .

حرصَ العاهل المغربي على الحديث عن هذا المشروع في خطاب رسمي له، وجهه للشعب المغربي، يكشف، برأي الملاحظين، عن توجيه رسائل واضحة لأطراف بعينها ، التي ترى في إنجاز هذا المشروع تهديدا لمصالحها السياسية والجيواستراتيجية منها، وهي التي تراقب بألم و حسرة تفوق المغرب في اعتماد دبلوماسية (المصالح) التي تستند إلى منطق رابح / رابح ، في علاقات ثنائية متوازنة تضمن مصالح و حقوق أطرافها.. وهي الديبلوماسية التي مكنت المغرب من التغلغل في أدغال القارة الأفريقية ، وفي العديد من أقطار العالم.. وهذه الجهات تدرك حجم تداعيات سيادة علاقات اقتصادية و سياسية جيدة بين المغرب و نيجيريا على مصالحها الجيواستراتيجية في القارة الأفريقية ، والتي كانت تعتبر إلى وقت قريب حليفتها الاستراتيجية في أفريقيا. كما أن من شأن هذا التحول في العلاقات المغربية النيجيرية ، تغيير بنية التوازنات و التحالفات السياسية التقليدية في القارة السمراء، حيث كان ما سمي في وقت سابق ب (مثلث القوى العظمى) المتكون من نيجيريا و جنوب إفريقيا والجزائر ، يشكل أكبر تحدي لقوى أخرى في نفس القارة ، خصوصا بالنسبة لدول في حجم مصر و المغرب و السينغال و غانا و إثيوبيا و غيرها.. وحينما يحصل هذا التقارب بين أبوجا والرباط، ويقع الاتفاق على إعطاء القدوة في العلاقات الاقتصادية على أساس مشاريع عملاقة ، تمتد منافعها إلى عدد كبير من دول القارة، فإن البنية التقليدية في العلاقات الأفريقية تهتز و تختل ، بما يفسح المجال لتشكيل بنية جديدة مغايرة تفرز نتائج مختلفة لما كانت تنتجه في السابق، وكان جزء منه يتسبب في أضرار بليغة لمصالح العديد من الدول الأفريقية ، كان المغرب في مقدمتها.. وكان لافتا أن تحدث ملك المغرب على علاقات المغرب مع نيجيريا من خلال إنجاز المشروع الطاقي الضخم، موازاة مع حديثه عن آخر التطورات المتعلقة بتسريع وتيرة التنمية في منطقة الصحراء المغربية التي تنازعه فيها حركة انفصالية ، مدعومة بالكامل من جارة المغرب الشرقية، في إطار نزاع مفتعل كان الهدف منه إلهاء المغرب عن تحقيق تنميته.. وفي هذا الترابط دلالات عميقة جدا لما تحدثنا عنه، من أن الأمر يتعلق بتغيير عميق في بنية موازين القوى في القارة الأفريقية .

أنغام تصدم الجمهور بإطلالة نارية لها وبسعر خيالي

أحدثت الفنانة المصرية أنغام موجة من الجدل، وذلك بعدما أطلت بفستان أصفر أنيق في الحلقة الخامسة من برنامجها «أنغام» الذي حلت فيها النجمة كارول سماحة ضيفة فيها. واختارت أنغام فستانا من تصميم نورما كمالي Norma Kamali، من مجموعتها ديانا، وهو فستان ضيق باللون الأصفر بكم واحد One Shoulder، يصل سعره إلى ٢١٥ دولارا، أي ما يعادل ٥٢٣٠ جنيها تقريبا.نسقت أنغام الإطلالة مع حذاء مفتوح بـStraps ملونة، وكعب بحرف الـF، من تصميم دار أزياء فينديي Fendi، يصل سعره إلى ١٣٩٠ دولارا، أي ما يعادل ٣١ ألفا و٥٠٠ جنيه. يذكر أن الفنانة كارول سماحة حلت ضيفة على برنامج «أنغام» خلال حلقتي الخميس والجمعة، وشوقت جمهورها ومتابعيها للحلقة، عبر حسابها الرسمي بموقع التغريدات القصيرة (تويتر)، من خلال نشر الفوتو سيشن الدعائي الذي جمعها بأنغام.

تغريدات

twitter

مؤيد اللامي
نقيب الصحفيين العراقيين

ضاقت فَلَمّا استَحكَمَت حَلَقاتُها فرجت وَكُنتُ أَظُنّها لا تُفرَجُ

قد تقع الكثير من المصائب على الانسان ولكن المؤمن مهما كثرت عليه تلك المصائب والمحن ، تجده واثقاً برحمة الله عز وجل متوكلاً عليه متيقناً من انفراج الشدة.

النائب محمود حسين القيسي

منهجية رئيس الوزراء بالوقوف العاجل على جذر المشكلات المزمنة ووضع حلول قانونية قاطعة لها ؛ ولا سيما في قضايا المخبر السري والاعترافات تحت الإكراه، تدعونا لتأكيد مطالبنا بضرورة انجاز قانون العفو العام وإطلاق سراح الأبرياء.