رئيس مجلس الإدارة رئيس التحرير
مؤيد اللامي

12 صفحة

الزوراء

رقم الاعتماد في نقابة الصحفيين (1)

يومية سياسية عامة تصدر عن نقابة الصحفيين العراقيين

العدد: 7827 الثلاثاء 1 تشرين الثاني 2022

أوّل صحيفة صدرت في العراق عام 1869 م

السعر 500 دينار

No: 7827 Tue 1 Nov 2022

الاتصالات تضع خطة عمل لمعالجة ضعف خدمة الانترنت

بغداد/ الزوراء:
أعلنت وزارة الاتصالات، امس الاثنين، وضع خطة عمل جديدة لمعالجة ضعف خدمة الانترنت.
وقالت الوزارة في بيان تلقته «الزوراء»: ان « وزيرة الاتصالات، هيام الياسري، استقبلت، امس، في مكتبها الرسمي الرئيس التنفيذي لشركة ايرثلنك علاء جاسم ومدراء شركات التجهيز الأخرى»، مبينا انه «جرى خلال اللقاء الحديث عن خدمة الانترنت ومعالجة المشاكل والمعوقات التي تقف خلفها».وشددت الياسري «على وضع خطة عمل جديدة بين الوزارة وشركة ايرثلنك والشركات الأخرى، قابلة لتطوير الخدمة المقدمة».

التعليم تطلق استمارة خيارات التقديم إلى الجامعات والكليات الأهلية

بغداد/ الزوراء:
أعلنت وزارة التعليم العالي والبحث العلمي، امس الاثنين، إطلاق الاستمارة الإلكترونية لتسجيل خيارات التقديم إلى الجامعات والكليات الأهلية للعام الدراسي ٢٠٢٣/٢٠٢٢.
وقالت الوزارة في بيان تلقته «الزوراء»: إنه «التزاما بضوابط وسياقات التقديم المعتمدة فإن عملية ملء الاستمارة الإلكترونية تقتصر على أربعة خيارات للقناة العامة وخيارين لكل قناة خاصة وتكون عبر بوابة دائرة التعليم الجامعي الأهلي (www.pe-gate.org) حصرا وتستمر لمدة اسبوعين من تاريخ الإطلاق».وأضافت أنه «يمكن للطلبة الذين أتموا تثبيت بياناتهم ومصادقتها المباشرة بعملية تثبيت خياراتهم من الأقسام التي يرغبون بالتقديم إليها، ويتاح للطلبة الذين لم يكملوا ملء بياناتهم إتمامها ثم البدء بالتقديم إلى الجامعات والكليات الأهلية خلال المدة المشار إليها».

محلل سياسي: إجراؤها يتوقف على الاتفاق بين القوى السياسية

الاتحاد الوطني لـ الزوراء: الانتخابات المبكرة تحتاج إلى وقت طويل لتنفيذها وتعديل قانونها أمر مستبعد

الزوراء/ حسين فالح:
أكد حزب الاتحاد الوطني الكردستاني أن اجراء الانتخابات المبكرة يحتاج الى وقت طويل، وفيما استبعد تعديل قانون انتخابات مجلس النواب، رأى محلل سياسي ان اجراء الانتخابات يتوقف على الاتفاق بين القوى السياسية.
وقالت النائبة عن حزب الاتحاد الوطني الكردستاني، سروة محمد رشيد، في حديث لـ"الزوراء": ان تعديل قانون انتخابات مجلس النواب واجراء انتخابات مبكرة يحتاج الى مدة كافية وطويلة لان التعديل سيأخذ وقتا كونه سيأتي من الحكومة ومن ثم يرسل الى مجلس النواب ورئاسة المجلس تحيله الى اللجان المختصة والتي بدورها تناقشه وتشرعه ومن ثم التصويت عليه من قبل المجلس وهذا يحتاج الى وقت طويل، كما ان التعديل يحتاج الى اتفاق الكتل السياسية، مؤكدة: انه حتى الآن الكتل السياسية غير متفقة على تعديل قانون الانتخابات.وأضافت: انه في حال حصل اتفاق بين القوى السياسية على تعديل قانون انتخابات مجلس النواب فستقوم الحكومة بتشكيل لجنة لتعديل القانون وتخصيص الاموال الكافية وتوفير الارضية المناسبة لإجراء الانتخابات وهذه كلها تحتاج الى جهد ووقت كبير.من جانبه، قال المحلل السياسي، عصام الفيلي، في حديث لـ"الزوراء": ان منهاج رئيس مجلس الوزراء محمد شياع السوداني تضمن بندا كان مفاجئا وغير متوقع للمراقبين وهو اجراء انتخابات مبكرة. مبينا: ان السوداني طرح اجراء الانتخابات المبكرة خلال عام لكن هذا يتوقف على توافق القوى السياسية على اجرائها، لان تشريع القانون من قبل السلطة التشريعية وتوفير الدعم اللوجستي والاموال من خلال الحكومة كله يحتاج الى وقت.واشار الى: ان هنالك قوى سياسية ما زالت تؤمن بأن تكمل الحكومة الحالية مشوارها على المدى ما يقارب 3 سنوات، وهذا الموضوع سيكون واحدا من التحديات التي ستواجه الطبقة السياسية في هذه المرحلة.الى ذلك، كشف العضو في لجنة الأقاليم والمحافظات غير المنتظمة بإقليم النيابية، محمد الشمري، عن استعداد الحكومة لكتابة قانون جديد لانتخابات مجلس النواب خلال المرحلة المقبلة.وذكر الشمري في تصريح صحفي: إن "الحكومة ستعد هذا القانون التزاما بتوجيهات المحكمة الاتحادية في كانون الثاني من هذا العام".وأضاف أن "هذا القانون سيرسل بعد إكماله إلى مجلس النواب وتحديدا إلى اللجنة القانونية لمناقشته وتثبيت الملاحظات عليه ثم التصويت عليه".من جانبه، أكد القاضي والخبير الدستوري، رحيم العكيلي في تصريح صحفي: "عدم وجود نص قانوني يحدد القيمة الإلزامية للبرنامج الحكومي، باعتبار تعهدها بإجراء انتخابات مبكرة وبرنامجها في الغالب وعود أو طموحات سياسية تعد الحكومة أو تسعى لتحقيقها، وقد تتحقق أو لا تتحقق، لذلك لا تعد نصوصه قانونية إلزامية بأي حال من الأحوال".وأضاف :"في حدود الانتخابات المبكرة، فإن الإشارة إليها إنما هي إشارة إلى التزام الحكومة بتوفير الشروط اللازمة لإجراء الانتخابات فقط، وليس معناه وعداً ملزماً بإجرائها؛ لأن الأمر منعقد بحل مجلس النواب، وليس بإرادة الحكومة أو برنامجها الحكومي، فإذا لم يحل مجلس النواب نفسه لم يكن ممكناً إجراء انتخابات مبكرة، ولو هيأت الحكومة شروط ومتطلبات إجرائها".

القوات الأمنية تشن حملة مداهمات في بغداد بحثاً عن تجار مخدرات ومطلوبين

بحث مع محافظ البنك المركزي التعاملات النقدية

السوداني يوجه بإرسال مشروع قانون الموازنة بالسرعة الممكنة

بغداد/ مصطفى العتابي:
وجه رئيس مجلس الوزراء، محمد شياع السوداني، بإرسال مشروع قانون الموازنة بالسرعة الممكنة، فيما بحث مع محافظ البنك المركزي، مصطفى غالب مخيف، التعاملات النقدية والواقع المصرفي.وذكر بيان للامانة العامة لمجلس الوزراء، تلقته «الزوراء»: أن «رئيس مجلس الوزراء، محمد شياع السوداني، أصدر عددا من التوجيهات خلال الجلسة الأولى لمجلس الوزراء».وأضاف البيان أن «السوداني وجّه بملء أعضاء مجلس الوزراء استمارة كشف الذمة الماليّة خلال أسبوع حداً أقصى، بدءاً من تأريخ إصدار التوجيه، اضافة إلى عدم إجراء تغييرات وظيفية أو تعديلات في هيكلية الوزارات حاليا، مع تقويم أداء الموظفين».وتابع «كما وجه السوداني أن يكون اختيار مدير مكتب الوزير من الموظفين العاملين في الوزارة نفسها حصراً، من ذوي الكفاءة والنزاهة وليس من خارج الوزارة، والاهتمام بالمكتب الإعلامي في الوزارة، على أن يتابع منِ الوزير مباشرة، مع الاستماع إلى النقد البنّاء، وأن يكون التعامل مع البعثات الدبلوماسية واللقاء مع السفراء العرب والأجانب في ضمن السياقات الرسمية بحضور ممثل عن وزارة الخارجية.

التفاصيل ص2

«الزوراء» تنشر تقريرا موسعا عن تواريخ القمم العربية وأبرز القرارات الناتجة عنها ص 3

سومو : أكثر من 90 مليار دولار عائدات النفط العراقي خلال 9 أشهر ص 5

وزير النفط يؤكد الحرص على الإسراع في تنفيذ مفردات البرنامج الحكومي

بغداد/ الزوراء:
أكد وزير النفط، حيان عبد الغني، امس الاثنين، الحرص على الإسراع في تنفيذ مفردات البرنامج الحكومي.وقالت وزارة النفط في بيان تلقته "الزوراء": ان "وزير النفط حيان عبد الغني استقبل في مكتبه رئيس لجنة النفط والطاقة والثروات الطبيعية في مجلس النواب يحيى احمد العيثاوي والنائب بهاء النوري".واكد وزير النفط "حرص الوزارة على الاسراع في تنفيذ مفردات البرنامج الحكومي بما يخص قطاع النفط والطاقة، وأهمية تعزيز العلاقة والتعاون والشراكة مع رئيس واعضاء لجنة الطاقة في مجلس النواب المؤقر"، مشيرا الى "أهمية تعاون السلطتين التشريعية والتنفيذية في النهوض بالقطاع النفطي وتطويره من خلال تشريع القوانين اللازمة التي تحقق الاهداف والخطط التنموية الداعمة للاقتصاد الوطني وصولاً الى الاستثمار الامثل للثروة الوطنية".من جانبه، اكد العيثاوي على "دعم اللجنة لجهود الوزارة في تنفيذ مشاريع زيادة الطاقة الانتاجية والتصديرية، واستثمار الغاز، وتطوير قطاع التصفية والبنى التحتية والعمل على تشريع القوانين اللازمة".

دعت إلى ثورة زراعية وتحويلها إلى سيادية

الزراعة لـ الزوراء: التمور من المحاصيل الاستراتيجية المستثناة من الخطة الزراعية

الزوراء/مصطفى فليح:
اكدتْ وزارة الزراعة ان التمور من المحاصيل الاستراتيجية المهمة جدا والتي سيكون لها دور كبير في الانتاج القومي للبلد، وفي حين اشارت الى دعمها للمصدرين من القطاع الخاص، دعت الى ثورة زراعية في العراق.وقال الناطق الرسمي باسم وزارة الزراعة، حميد النايف، في حديث لـ"الزوراء": ان «مسألة فتح التصدير ساهمت في زيادة انتاج التمور والاهتمام بها»، مؤكدا «نحن الآن بدأنا عملية التصدير من خلال القطاع الخاص ونقدم الدعم الوجستي واعطاء الاجازات». واضاف «اليوم حقيقة نرفع القبعة للمصدرين لانهم يصدرون ويجلبون العملة الصعبة»، مؤكدا ان «نسبة التصدير غير محددة ومفتوحة وأي تاجر يستطيع التصدير ولأي دولة».ولفت الى ان «البعض يقول لماذا نصدر التمر ولدينا ازمة، نحن ليس لدينا ازمة لانه المصدر فقط من صنف الزهدي وهذا الصنف يبلغ انتاجه بالعراق اكثر من ٦٥٪ بالمئة ويتم انتقاله عبر الحدود دون تلف، أما الاصناف الباقية فهي موجودة بالاسواق بشكل طبيعي». وعن التسهيلات المقدمة للمصدرين، نوه «التبخير والتعفير للمادة واعطاء اجازة، لاننا لا نعطي اجازة مصدر تمور إذا لم يكن المحصول مضبوطا حتى يستطيع عبور الحدود دون ارجاع كميات التمور المرسلة ولا نسمح بأي تمور رديئة ان تذهب الى العالم»، معللا ذلك «لانها تشوه المنتج المحلي، اضافة الى ان هناك اتفاقات دولية بأن أي واحد يعطى اجازة للتمور ويصدر الى بلد اخر ويتم ضبطه تتحمل الدولة الخسارة والتبعات القانونية، ونحن ملتزمون بهذه الآليات بحيث لا تخرج تمرة من العراق من غير شهادة صحية مضبوطة ومبخر ومصدر بعبوات مناسبة للتصدير».

التفاصيل ص2

المالية: البدء فعلياً بإعداد قانون الموازنة لعام 2023

بغداد/ الزوراء:
أعلنت وزارة المالية، امس الاثنين، البدء فعلياً بإعداد قانون الموازنة لعام 2023. وقال المستشار المالي في وزارة المالية، عبد الحسن جمال، في تصريح صحفي: إن الوزارة بدأت فعليا بإعداد موازنة 2023 وقريبا ستقدم الى مجلس الوزراء"، مبينا أن "تعديل سعر الصرف الدولار ضمن سياسات الحكومة ومجلس الوزراء هو من يتخذ القرار لكن في الموازنة لم يطرح لغاية الان".وأضاف أنه "لا يوجد سقف زمني لإرسال قانون الموازنة الى مجلس النواب لكننا نعمل لإرسالها في اقرب وقت".وكانت وزيرة المالية، طيف سامي، أكدت، في وقت سابق: أن "من اهم اولويات الحكومة الجديدة والوزارة تقديم مشروع الموازنة الاتحادية العامة لسنة ٢٠٢٣ وإقرارها."

بعد توقف نحو 3 سنوات بسبب جائحة كورونا

اليوم .. الجزائر تستضيف القمة 49 في تاريخ القمم العربية تحت شعار «لم الشمل»

الجزائر/ متابعة الزوراء:
تستضيف الجزائر، اليوم الثلاثاء، رابع قمة عربية في تاريخها على مستوى القادة في دورتها العادية رقم ٣١، فيما تعد القمة الحالية رقم ٤٩ في تاريخ القمم العربية العادية والطارئة والاقتصادية خلال نحو ٨ عقود.وتأتي القمة بعد توقف نحو ٣ سنوات حيث كان مقررا عقدها في مارس ٢٠٢٠، إلا أنه تم تأجيلها نظرا لجائحة كورونا، حيث عقدت آخر قمة عربية اعتيادية في تونس عام ٢٠١٩ وهي القمة العربية الدورية الثلاثون.ووضعت الجزائر هذه القمة الحادية والثلاثين للمنظمة العربية تحت شعار «لم الشمل». وتأتي القمة الحالية وسط تحديات وظروف معقدة تشهدها المنطقة العربية، إضافة لوضع عالمي مضطرب جراء حرب أوكرانيا وتداعياتها من أزمة طاقة وغذاء.واجتمعت جامعة الدول العربية التي تضم ٢٢ دولة، في آخر قمة في مارس ٢٠١٩ في تونس، قبل تفشي وباء كوفيد-١٩. وإذا كان الصراع الإسرائيلي الفلسطيني والأوضاع في سوريا وليبيا واليمن مدرجة على جدول أعمال القمة، فسيتعين على القادة العرب والوفود المشاركة إيجاد مخارج دبلوماسية معقدة في صياغة القرارات النهائية - التي يتم تبنيها بالإجماع.ووضعت الجزائر هذه القمة الحادية والثلاثين للمنظمة العربية تحت شعار «لم الشمل»، وأكد عدد من وزراء الخارجية العرب، السبت، بالجزائر العاصمة، أنهم يتوسمون خيرا في تمكن الجزائر من تحقيق لم الشمل العربي خلال القمة العربية القادمة التي تحتضنها يومي ١ و٢ نوفمبر، للتصدي للتغيرات الدولية.

الهند: مقتل 132 شخصاً على الأقل بانهيار جسر للمشاة

نيودلهي/ متابعةالزوراء:
قتل ١٣٢ شخصاً على الأقل في الهند في انهيار جسر للمشاة، يعود إلى حقبة الاستعمار البريطاني، في ولاية غوجرات في غرب البلاد، كما أعلنت الشرطة المحلية امس الإثنين. وقالت إنّ نحو ٥٠٠ شخص، بينهم نساء وأطفال، كانوا يؤدّون طقوساً لمهرجانٍ ديني رئيسي على الجسر الذي يعبر نهراً، حين انقطعت الأسلاك التي تدعمه ما أدّى إلى انهيار الهيكل بكامله في النهر، بعد حلول المساء بوقت قصير.وبلغت حصيلة الحادث ١٣٢ قتيلاً على الأقل، كما أعلن المفتش العام لمنطقة راجكوت، أشوك كومار يادافِ. وقال: «حتى الآن، قتل ١٣٢ شخصاً في انهيار الجسر. ولم نتسلم بعد قائمة بالقتلى». وأكدت مصادر من السلطات المحلية أن معظم القتلى من النساء والأطفال. وقال السياسي المحلي كالياينجي كونداريا إنه فقد ١٢ من أفراد عائلته في الكارثة بينهم خمسة أطفال. وعيّنت سلطات الولاية فريقاً من خمسة محقّقين لتحديد أسباب انهيار الجسر، وفق يادافِ. وقدّمت شكوى ضد مجهول بشأن إهمال غير متعمّد. ويقع الجسر في منطقة موربي على مسافة ٢٠٠ كيلومتر غرب مدينة أحمد أباد الرئيسية في ولاية غوجرات.ويبلغ طول الجسر ٢٣٣ متراً، ويعود إلى حقبة الاستعمار البريطاني، وشيّد عام ١٨٨٠ بمواد مستوردة من بريطانيا وفق وسائل إعلام محلية. وأعيد فتح الجسر المعلّق أمام الجمهور هذا الأسبوع بعد أشغال استمرت لأشهر.

التفاصيل ص3

القضاء يعلن السيطرة على جرائم الابتزاز الالكتروني ويحدد عقوبة مرتكبيها

بغداد/ الزوراء:
أعلن مجلس القضاء الأعلى، امس الاثنين، السيطرة على جرائم الابتزاز الالكتروني، فيما حدّد عقوبة مرتكبيها.وقالت قاضي تحقيق الكرخ الثالثة، سيماء نعيم، في تصريح صحفي: إنّ "قانون العقوبات العراقية رقم 111 لسنة 1969 عالج كافة الجرائم"، مشيرةً إلى أن "جرائم الابتزاز الالكتروني تعتبر من جرائم العصر، ومعالجاتها تتم من خلال الإجراءات الجزائية عبر التوصل الى رقم المبتز وفي أغلب الأحيان يتم التوصل إليه بالجرم المشهود بالتنسيق مع الجهات الأمنية وقرارات قاضي التحقيق المختص والقبض عليه ".وأوضحت أن "هذه الجرائم تمسُّ أمنَ المجتمع وشاعت في المجتمع بالفترة الأخيرة بعد تطور مواقع التواصل وخدمة الاتصالات والانترنيت، إلا انها تحت السيطرة"، مشددة على ضرورة "إقرار قانون الجريمة الالكترونية كونه دعماً للأجهزة الأمنية والقضائية للقبض على المتهمين".وأضافت أن "الناحية الجزائية والأحكام المفروضة على تلك الجرائم تتضمن الشدة في محاسبة مرتكبيها لاسيَّما أنها تمسُّ الأخلاق الاجتماعية وخرق للقانون"، منوهة بأنّ "القضاء شارك في إعداد قانون الجرائم الالكترونية وعالج الكثير من الفقرات المفقودة في قانون العقوبات، كون أن مواقع التواصل الاجتماعي تحمي مستخدميها وهي عائق للقبض على مرتكبي الجرائم".

التفاصيل ص2

علاوي يهنئ اللامي بمناسبة إعادة انتخابه رئيساً لاتحاد الصحفيين العرب

تلقى نقيب الصحفيين العراقيين، مؤيد اللامي، باقة ورد وتهنئة من رئيس ائتلاف الوطنية الدكتور إياد علاوي، بمناسبة تجديد الثقة به رئيسا لاتحاد الصحفيين العرب .
يذكر ان نقيب الصحفيين العراقيين، مؤيد اللامي، قد فاز، الاربعاء (19/10/2022)، برئاسة الاتحاد العام للصحفيين العرب للمرة الثانية على التوالي خلال المؤتمر العلمي للاتحاد الذي عقد في العاصمة المصرية القاهرة.

خلال زيارته نقابة الصحفيين العراقيين

الولائي يهنئ اللامي بمناسبة فوزه برئاسة اتحاد الصحفيين العرب

هنأ الامين العام لكتائب سيد الشهداء القيادي في الاطار التنسيقي، أبو آلاء الولائي، نقيب الصحفيين العراقيين مؤيد اللامي بمناسبة إعادة انتخابه رئيسا لاتحاد الصحفيين العرب للمرة الثانية.
وزار الولائي نقابة الصحفيين العراقيين وقدم التهنئة وباقة ورد الى نقيب الصحفيين مؤيد اللامي بمناسبة تجديد الثقة به رئيسا لاتحاد الصحفيين العرب .
يذكر ان نقيب الصحفيين العراقيين، مؤيد اللامي، قد فاز، الاربعاء (19/10/2022)، برئاسة الاتحاد العام للصحفيين العرب للمرة الثانية على التوالي خلال المؤتمر العلمي للاتحاد الذي عقد في العاصمة المصرية القاهرة.

بحث مع محافظ البنك المركزي التعاملات النقدية والواقع المصرفي

السوداني يوجه بإرسال مشروع قانون الموازنة بالسرعة الممكنة

بغداد/ مصطفى العتابي:

وجه رئيس مجلس الوزراء، محمد شياع السوداني، بإرسال مشروع قانون الموازنة بالسرعة الممكنة، فيما بحث مع محافظ البنك المركزي، مصطفى غالب مخيف، التعاملات النقدية والواقع المصرفي.

وذكر بيان للامانة العامة لمجلس الوزراء، تلقته "الزوراء": أن "رئيس مجلس الوزراء، محمد شياع السوداني، أصدر عدداً من التوجيهات خلال الجلسة الأولى لمجلس الوزراء".

وأضاف البيان أن "السوداني وجّه بملء أعضاء مجلس الوزراء استمارة كشف الذمة الماليّة خلال أسبوع حداً أقصى، بدءاً من تأريخ إصدار التوجيه، اضافة إلى عدم إجراء تغييرات وظيفية أو تعديلات في هيكلية الوزارات حالياً، مع تقويم أداء الموظفين".

وتابع "كما وجه السوداني أن يكون اختيار مدير مكتب الوزير من الموظفين العاملين في الوزارة نفسها حصراً، من ذوي الكفاءة والنزاهة وليس من خارج الوزارة، والاهتمام بالمكتب الإعلامي في الوزارة، على أن يتابع من الوزير مباشرة، مع الاستماع إلى النقد البنّاء، وأن يكون التعامل مع البعثات الدبلوماسية واللقاء مع السفراء العرب والأجانب في ضمن السياقات الرسمية بحضور ممثل عن وزارة الخارجية، وعلى ممثلي الوفود الرسمية مراعاة مصالح العراق في المحافل الدولية".

وأكد السوداني خلال الجلسة "أهمية حضور أعضاء مجلس الوزراء بالموعد المحدد لجلسة اجتماع مجلس الوزراء، المُبلغ من دائرة شؤون مجلس الوزراء واللجان في الأمانة العامة لمجلس الوزراء".

وتابع البيان: كما وجه خلال اجتماع مجلس الوزراء في جلسته الاعتيادية الأولى، التي عقدت الجمعة الماضية، وزارة المالية بإرسال مشروع قانون الموازنة العامة الاتحادية لجمهورية العراق، للسنة المالية/ 2023 إلى المجلس الوزاري للاقتصاد بالسرعة الممكنة لدراسته"، مبينا انه "بعد ذلك ترسل الموازنة إلى الأمانة العامة لمجلس الوزراء؛ لإدراجه في جدول أعمال مجلس الوزراء، من أجل الإسراع في تشريعه، لأهميته".

في غضون ذلك، بحث رئيس مجلس الوزراء، محمد شياع السوداني، مع محافظ البنك المركزي العراقي، مصطفى غالب مخيف، سير التعاملات النقدية والواقع المصرفي في العراق.

وذكر بيان للمكتب الإعلامي لرئيس مجلس الوزراء، تلقته "الزوراء": إن "رئيس مجلس الوزراء، محمد شياع السوداني، أجتمع بمحافظ البنك المركزي العراقي مصطفى غالب مخيف".

وتابع أن "السوداني استمع الى إيجاز عن سير التعاملات النقدية والمصرفية، وباقي جوانب الواقع المصرفي في العراق قدمه محافظ البنك المركزي".

وأشار إلى أن "الاجتماع شهد استعراض سائر جوانب عمل البنك المركزي، وأهم التحديات التي تواجه الإقتصاد الوطني".

القضاء يعلن السيطرة على جرائم الابتزاز الالكتروني ويحدد عقوبة مرتكبيها

بغداد/ الزوراء:

أعلن مجلس القضاء الأعلى، امس الاثنين، السيطرة على جرائم الابتزاز الالكتروني، فيما حدّد عقوبة مرتكبيها.وقالت قاضي تحقيق الكرخ الثالثة، سيماء نعيم، في تصريح صحفي: إنَّ "قانون العقوبات العراقية رقم 111 لسنة 1969 عالج كافة الجرائم"، مشيرةً إلى أن "جرائم الابتزاز الالكتروني تعتبر من جرائم العصر، ومعالجاتها تتم من خلال الإجراءات الجزائية عبر التوصل الى رقم المبتز وفي أغلب الأحيان يتم التوصل إليه بالجرم المشهود بالتنسيق مع الجهات الأمنية وقرارات قاضي التحقيق المختص والقبض عليه".

وأوضحت أن "هذه الجرائم تمسُّ أمنَ المجتمع وشاعت في المجتمع بالفترة الأخيرة بعد تطور مواقع التواصل وخدمة الاتصالات والانترنيت، إلا انها تحت السيطرة"، مشددة على ضرورة "إقرار قانون الجريمة الالكترونية كونه دعماً للأجهزة الأمنية والقضائية للقبض على المتهمين".

وأضافت أن "الناحية الجزائية والأحكام المفروضة على تلك الجرائم تتضمن الشدة في محاسبة مرتكبيها لاسيَّما أنها تمسُّ الأخلاق الاجتماعية وخرق للقانون"، منوهة بأنَّ "القضاء شارك في إعداد قانون الجرائم الالكترونية وعالج الكثير من الفقرات المفقودة في قانون العقوبات، كون أن مواقع التواصل الاجتماعي تحمي مستخدميها وهي عائق للقبض على مرتكبي الجرائم".

وتابعت أنه "من خلال الجهات الاستخبارية والأمنية وقرارات قاضي، فضلاً عن إقرار القانون ونزع الحماية عن مرتكبي الجرائم بمواقع التواصل بإمكان الوصول الى مرتكبي تلك الجرائم ومحاسبتهم".

ولفتت إلى أن "تحديد العقوبة يعتمد على توفير شروط الجريمة وتحسب عقوبة الجريمة الالكترونية وفق المادة 430 من الجرائم الجنائية ولايمكن احتسابها من الجنح البسيطة".

مؤكدة أنَّ "الإجراءات على مرتكبي الجرائم الالكترونية مشددة ومساوية للفعل الجنائي التي تصل مدة العقوبة فيه من 10 - 15 سنة سجن".

واكدت نعيم انَّ "القوانين والعقوبات موجودة ضمن قانون العقوبات العراقية ولم يغفل القانون عن أي جريمة".

رئيس الجمهورية يشارك في القمة العربية

بغداد/ الزوراء:

أعلنت رئاسة الجمهورية، امس الاثنين، مغادرة رئيس الجمهورية عبد اللطيف جمال رشيد، العاصمة بغداد متوجهاً إلى الجزائر.

وقالت الرئاسة في بيان تلقته "الزوراء": ان "رئيس الجمهورية عبد اللطيف جمال رشيد غادر بغداد متوجهاً إلى الجزائر للمشاركة في اجتماعات القمة العربية في دورتها الحادية والثلاثين والتي ستنعقد في العاصمة الجزائرية الجزائر".

واضافت ان "وفداً رفيع المستوى يرافق رئيس الجمهورية"، مشيرة الى ان "الرئيس سيلقي في القمة كلمة عن مجمل علاقات العراق في محيطه الإقليمي والدولي والخطط المستقبلية للحكومة الجديدة".

دعت إلى ثورة زراعية وتحويلها إلى سيادية

الزراعة لـ الزوراء: التمور من المحاصيل الاستراتيجية المستثناة من الخطة الزراعية

الزوراء/مصطفى فليح:

اكدت وزارة الزراعة ان التمور من المحاصيل الاستراتيجية المهمة جدا والتي سيكون لها دور كبير في الانتاج القومي للبلد، وفي حين اشارت الى دعمها للمصدرين من القطاع الخاص، دعت الى ثورة زراعية في العراق.

وقال الناطق الرسمي باسم وزارة الزراعة، حميد النايف، في حديث لـ"الزوراء": ان "مسألة فتح التصدير ساهمت في زيادة انتاج التمور والاهتمام بها"، مؤكدا "نحن الآن بدأنا عملية التصدير من خلال القطاع الخاص ونقدم الدعم الوجستي واعطاء الاجازات".

واضاف "اليوم حقيقة نرفع القبعة للمصدرين لانهم يصدرون ويجلبون العملة الصعبة"، مؤكدا ان "نسبة التصدير غير محددة ومفتوحة وأي تاجر يستطيع التصدير ولاي دولة".

ولفت الى ان "البعض يقول لماذا نصدر التمر ولدينا ازمة، نحن ليس لدينا ازمة لانه المصدر فقط من صنف الزهدي وهذا الصنف يبلغ انتاجه بالعراق اكثر من 65% بالمئة ويتم انتقاله عبر الحدود دون تلف، أما الاصناف الباقية فهي موجودة بالاسواق بشكل طبيعي".

وعن التسهيلات المقدمة للمصدرين، نوه "التبخير والتعفير للمادة واعطاء اجازة لاننا لا نعطي اجازة مصدر تمور إذا لم يكن المحصول مضبوطا حتى يستطيع عبور الحدود دون ارجاع كميات التمور المرسلة ولا نسمح بأي تمور رديئة ان تذهب الى العالم"، معللا ذلك "لانها تشوه المنتج المحلي اضافة الى ان هناك اتفاقات دولية بأن اي واحد يعطى اجازة للتمور ويصدر الى بلد اخر ويتم ضبطه تتحمل الدولة الخسارة والتبعات القانونية ونحن ملتزمون بهذه الاليات بحيث لا تخرج تمرة من العراق من غير شهادة صحية مضبوطة ومبخر ومصدر بعبوات مناسبة للتصدير".

واشار الى ان "اكثر من عشر دول بالعالم اليوم تستسيغ التمر العراقي وحسب ما يرتئيه القطاع الخاص، ولدينا قطاع خاص لديهم أسواق في مصر ويقوم بجمع التمر في مصر ومنها يصدر الى دول اخرى كالهند والمغرب العربي وهولندا وايطاليا وتركيا".

واوضح ان "هذا العام معروف حتى الآن حجم الانتاج لاننا الآن بدأنا وسيتضح ذلك مع نهاية الموسم"، مشيرا الى انه " في عام 2019 كان الانتاج 650 الف طن وفي عام 2020 كان 725 الف طن وفي عام 2021 كان 750 الف طن".

واكد ان "كل الاشجار والبساتين والنخيل مستثناة من الخطة الزراعية وتتمتع بحصة مائية كاملة".

ولفت "على الرغم انه التمر المهرب يدخل لكننا بدأنا برد عكسي بالقيام بتصدر التمور حتى نجعل المنتج الزراعي في مجال التمور يزدهر اكثر ويستمر ولا يتأثر من دخول المهرب".

وبين انه "لا توجد معوقات بالنسبة للتصدير وكل اجراءات التصدير مسهلة"، مستدركا ان "القطاع الزراعي يواجه حقيقة معوقات كبيرة جدا ونحتاج الى ثورة زراعية ومن المفترض ان تحول الحكومة العراقية وزارة الزراعة الى وزارة سيادية لأنها تمثل 60 % من الشعب وتدعم القطاع الزراعي حتى يكون هناك قطاع ناهض ويحقق الأمن الغذائي للمواطنين العراقيين، ولاسيما ان الخط الامني والخط الغذائي هما خطان متوازيان لا يتقاطعان".

واكدان "التمور من المحاصيل الاستراتيجية المهمة جدا والتي سيكون لها دور كبير في الانتاج القومي للبلد".

واشار الى " الاستمرار بمكافحة الآفات الزراعية الدوباس والحمرة وغبار النخيل وكل ما يتعلق بالتمور وامامنا النتائج اليوم بدعم عمليات الانتاج بشكل جيد".

لتسهيل إجراءات إنجاز المعاملات

النزاهة توصي بتفعيل مشروع الحوكمة الإلكترونية في الدوائر البلدية

بغداد/ الزوراء:

أوصت هيئة النزاهة الاتحاديَّة، امس الاثنين، بتفعيل مشروع الحوكمة الإلكترونيَّة في جميع الدوائر البلديَّة؛ لتسهيل إجراءات إنجاز المعاملات، فضلاً عن تفعيل عمل الإجازات الإلكترونيَّة؛ للإسراع بإنجازها، وتقليل الحلقات الروتينيَّة من خلال إعادة النظر في الضوابط بشكلٍ دوريٍّ.

وقالت دائرة الوقاية بالهيئة في بيان تلقته "الزوراء": ان "فريقها اجرى زيارات إلى دوائر البلديَّة في مركز (الرصافة والكرخ والكرادة والمنصور)؛ للاطلاع عن كثب على واقع حال الدوائر التابعة لأمانة بغداد على ضرورة استحصال الأمانة على الموافقات الرسميَّة لشراء أسطول من (الآليات والمعدَّات)؛ لتنفيذ أعمال إكساء الطرق ورفع النفايات، والاستغناء عن إيجار تلك الآليات التي تستنزف نسبة كبيرة من مواردها التي يمكن الاستفادة منها في ديمومة عمل دوائر الأمانة".وأوضحت الدائرة أنَّه "بالإمكان التنسيق مع وزارتي الصناعة والتجارة؛ لتجهيز دوائر البلديَّة بأعدادٍ ملائمة من الآليَّات الحديثة وبأسلوب التقسيط طويل الأجل، إضافةً إلى الاستعانة بالجهد الهندسيِّ والآلي لوزارات الدفاع والإعمار والإسكان والموارد المائيَّة، في تنفيذ حملاتٍ لإظهار العاصمة بالمظهر اللائق"، مشددة على "أهميَّة إيجاد حلول جذريَّة؛ لتخفيف الزخم المروريِّ ضمن الشوارع الرئيسة، ووضع الخطط والدراسات لإنشاء أنفاق ومُجسَّراتٍ، واستحداث شوارع رئيسَة".وتابعت انه "تم رصد عدم وجود تنسيق بين الأمانة ودوائر المرور فيما يتعلق بصيانة الطرق والمجسَّرات، وعدم تفعيل ساحات التبادل التجاري، ومحطات الوزن المحوريَّة، وحصول حالات اختناق مُروريٍّ في أغلب شوارع القواطع ضمن مهام عمل دوائر البلديَّة؛ مما أثَّر بدوره على انسيابيَّة العمل"، داعية الى "تعاون الأجهزة الأمنيَّة الماسكة للأرض والجهات ذات العلاقة مع ملاكات أمانة بغداد؛ لإزالة التجاوزات الحاصلة على أملاكها من قبل جماعاتٍ مُتنفذةٍ، رغم إشراك الأمانة في إزالة التجاوزات الحاصلة على أملاك الوزارات الأخرى، الأمر الذي شكَّل عبئاً على ملاكاتها".

وطالبت بـ"تخصيص معمل اسفلت للأمانة في كلٍّ من الكرخ والرصافة، لضمان انسيابيَّة أعمالها، وتحويل أعمال إكساء وترقيع الطرق إلى الليل؛ لقلَّة الزخم المروريِّ، وتلافي ارتفاع درجات الحرارة في فصل الصيف"، موضحة انه "تم رصد عدم تناسب مبالغ الجباية مع الخدمات المُقدَّمة، وتقاعس أغلب الدوائر عن تقديم خدماتها، وعدم قيامها بالاستفادة من تلك المبالغ في صيانة وشراء الآليات الخدميَّة، حيث بلغ حجم مبالغ جباية رسوم المهنة والنظافة والإعلان للمُدَّة من (2022-1-1 ولغاية -30 2022-9) في بلديَّات (مركز الرصافة والكرخ والمنصور والكرادة والرشيد) أكثر من (26,175,000,000) دينار، مع الإشارة إلى امتناع أغلب المُكلَّفين عن تسديد مبالغ الجباية للأعوام (2019-2021)".

وشددت على "اهمية معالجة عدم كفاية الطاقة الاستيعابيَّة والتصريفيَّة لمياه الأمطار من خلال فصل شبكات الأمطار عن الصرف الصحي، ونصب محطات معالجة وتوسيع الشبكات الحاليَّة"، مؤكدة "أهميَّة التطرق لمُراعاة القدرة الاستيعابيَّة لمشاريع الصرف الصحيِّ وشبكات المياه عند منح الإجازات الاستثماريَّة للمُجمَّعات السكنيَّة والتجاريَّة التي تؤثِّر على الخدمات المُقدَّمة للمواطنين".

وفيما يخصُّ الأبنية والدور التراثيَّة، اقترحت الهيئة "تحديد تلك الأبنية ضمن الرقعة الجغرافيَّة لدوائر البلديَّة واستملاكها من قبل وزارة الثقافة وأمانة بغداد؛ للحدِّ من التجاوزات الحاصلة عليها، ولتسهيل عمل ملاكات الأمانة في ترميم الآيل للسقوط منها".

كما اقترحت الهيئة ايضا "تخصيص أراضٍ خارج حدود العاصمة؛ لتشييد مدنٍ صناعيَّة نموذجيَّة، وساحاتٍ للتبادل التجاري، ونصب محارق (صديقة للبيئة)؛ لغرض حرق النفايات القابلة للمُعالجة بشكل آمن وصحيٍّ، مع دراسة إمكانيَّة استخدام الرماد المُتخلِّف عنها لصناعة الإسمنت "البوزلاني"، أو إنتاج الطاقة الكهربائيَّة من نواتج عمليَّة الحرق، فضلاً عن نصب معامل فرز وتدوير النفايات بأسلوب الاستثمار بشكل يرفع الأعباء الماليَّة عن الحكومة، والسعي لإستحصال وارداتٍ بديلة".

جمهورية العراق
وزارة النفط
شركة مصافي الشمال / مصفى الصمود (ش.ع)

Republic of Iraq
Ministry of oil
North Refineries Company

إعلان مناقصة استيرادية عامة

Advertisement of public Foreign Bid

تعلن شركة مصافي الشمال (ش.ع) إحدى تشكيلات وزارة النفط عن المناقصة العامة الاستيرادية المرقمة (٣٤٢٢١١٦٢) المدرجة تفاصيلها أدناه فعلى الراغبين بالاشتراك ممن تتوفر فيهم الشروط القانونية مراجعة موقع الشركة الكائن في محافظة صلاح الدين /قضاء بيجي/الاستعلامات الخارجية/لجنة فتح العطاءات لاستلام نسخة من جدول المواصفات والوثائق المطلوبة مقابل مبلغ قدره (٥٠٠,٠٠٠) فقط خمسمائة الف دينار عراقي غير قابل للرد إلا في حالة إلغائها أو تغيير أسلوب تنفيذها، ويتم تسليم العطاءات قبل الساعة الواحدة من بعد ظهر يوم الثلاثاء الموافق ٢٠٢٢/١٢/١٣ وفي حال صادف يوم الغلق عطلة رسمية فيكون تاريخ الغلق في اول يوم دوام رسمي يلي تاريخ العطلة أو الحظر ويتحمل من تحال بعهدته المناقصة أجور النشر والاعلان والرسوم القانونية.

Northern Refineries Company(N.R.C), one of the formations of the Iraqi Ministry of Oil, announces the general import tender (34221162), the details of which are listed below. Those wishing to participate who have the legal conditions must visit our headquarter company located in Salah al-Din - Baiji - External information - Bid Opening Committee to receive a copy From the table of specifications and required documents for an amount of (500,000) Five hundred thousand Iraqi dinars, which are not refundable except in the event of canceling the tender or changing the method of its execution. the bids should be delivered before One o'clock PM. On Tuesday (13/12/2022) and in case the a/m. closing day was An official holiday, so the closing date shall be on the first official working day following the date of the holiday or curfew. Whoever, The company which nominate award shall bear all legal fees and publishing of advertisement.

Bid No.	34221162	٣٤٢٢١١٦٢	رقم المناقصة
Subject	Supplying of (Air Heat Exchanger)	تجهيز(مبادلات هوائية)	الموضوع
Required Documents	1- Identification Chamber of Commerce.(classification- excellent) 2- Taxation ID including Taxation Number. 3- Company Registration documents.	١ـ هوية الغرف التجارية أو الشركات أو المكاتب المتخصصة.(التصنيف / ممتاز) ٢ـ هوية ضريبية تتضمن الرقم الضريبي . ٣ـ أوراق تأسيس الشركة.	الوثائق المطلوبة
Number of Times	First time	المرة الاولى	عدد مرات الاعلان
Estimated Cost	($ 1,865,000) only One million eight hundred sixty five thousand dollars.	($ 1,865,000) فقط مليون وثمانمائة وخمس وستون الف دولار امريكي .	الكلفة التخمينية
Delivery time	(360) days .	(٣٦٠) يوم	مدة التجهيز
Type of budget	Operational budget.	الموازنة التشغيلية.	نوع الموازنة
Bid bond amount	($ 20,000) only Twenty thousand dollars.	(20,000 $) فقط عشرون الف دولار امريكي .	التأمينات الاولية

- يمكن الاطلاع على كافة (الوثائق المطلوب ارفاقها مع العطاء والشروط التعاقدية) من خلال الرجوع الى التعليمات الخاصة بمقدمي العطاءات لعقود تجهيز السلع الخاصة وضمن مرفقات المناقصة اعلاه على موقع شركتنا على الانترنت : https://nrc.oil.gov.iq

❖ Please access on information (required documents and contractual conditions) by reviewing of (Special Instructions for Bidders) of Bid's documents A/M which posted on our website : https://nrc.oil.gov.iq .

و. قاسم عبد الرحمن حسين
المدير العام
رئيس مجلس الادارة

اللامي يتلقى تهنئة وباقة ورد من مدير الدائرة الإدارية في وزارة الثقافة

تلقى نقيب الصحفيين العراقيين مؤيد اللامي تهنئة وباقة ورد من علي رضا عبد الحمود مدير عام دائرة الشؤون الادارية في وزارة الثقافة بمناسبة انتخابه رئيسا لاتحاد الصحفيين العرب لدورة ثانية .

يذكر ان نقيب الصحفيين العراقيين، مؤيد اللامي، قد فاز، الاربعاء الماضي، برئاسة الاتحاد العام للصحفيين العرب للمرة الثانية على التوالي خلال المؤتمر العلمي للاتحاد الذي عقد في العاصمة المصرية القاهرة.

الهند: مقتل 132 شخصاً على الأقل بانهيار جسر للمشاة

نيودلهي/ متابعةالزوراء:
قتل 132 شخصاً على الأقل في الهند في انهيار جسر للمشاة، يعود إلى حقبة الاستعمار البريطاني، في ولاية غوجارات في غرب البلاد، كما أعلنت الشرطة المحلية امس الإثنين.

وقالت إنّ نحو 500 شخص، بينهم نساء وأطفال، كانوا يؤدّون طقوساً لمهرجان ديني رئيسي على الجسر الذي يعبر نهراً، حين انقطعت الأسلاك التي تدعمه ما أدّى إلى انهيار الهيكل بكامله في النهر، بعد حلول المساء بوقت قصير.

وبلغت حصيلة الحادث 132 قتيلاً على الأقل، كما أعلن المفتش العام لمنطقة راجكوت، أشوك كومار يادافا. وقال: "حتى الآن، قتل 132 شخصاً في انهيار الجسر. ولم نتسلم بعد قائمة بالقتلى".

وأكدت مصادر من السلطات المحلية أن معظم القتلى من النساء والأطفال. وقال السياسي المحلي كالياناجي كونداريا إنه فقد 12 من أفراد عائلته في الكارثة بينهم خمسة أطفال.

وعيّنت سلطات الولاية فريقاً من خمسة محقّقين لتحديد أسباب انهيار الجسر، وفق يادافا. وقُدّمت شكوى ضد مجهول بشأن إهمال غير متعمّد. ويقع الجسر في منطقة موربي على مسافة 200 كيلومتر غرب مدينة أحمد آباد الرئيسية في ولاية غوجارات.

ويبلغ طول الجسر 233 متراً، ويعود إلى حقبة الاستعمار البريطاني، وشُيّد عام 1880 بمواد مستوردة من بريطانيا وفق وسائل إعلام محلية. وأعيد فتح الجسر المعلّق أمام الجمهور هذا الأسبوع بعد أشغال استمرت لأشهر. وأكد رئيس بلدية موربي، سانديبسين جالا، أن الجسر أعيد فتحه الأربعاء الماضي على الرغم من عدم صدور شهادة سلامة.

وأفادت تقارير صحفية بأن مجموعة "أوريفا" للمقاولات ومقرها موربي تولت صيانة الجسر، ولم تدل بعد بأي تعليق.

وتصف إدارة السياحة في ولاية غوجارات (الجسر المعلق العظيم) بـ "معجزة فنية وتكنولوجية". وأظهرت لقطات فيديو أنّ الجسر تأرجح قبل أن ينهار فجأة ليَسقط عشرات الأشخاص في النهر.

وقال شاهد لم يكشف عن هويته ساعد طوال الليل في عمليات الإنقاذ: "انهار الجسر أمام عيني". أضاف لوسائل إعلام محلية: "أرتني امرأة صورة ابنتها وسألتني إذا أنقذتها، الوضع مفجع. لم أتمكن من إخبارها بأن ابنتها توفيت".

وأوضح سوبران الذي يسكن إلى جوار النهر: "كان الجسر مكتظاً بالناس". أضاف: "انقطعت الأسلاك وانهار الجسر في ثانية واحدة. سقط الناس فوق بعضهم البعض أولاً ثم سقطوا في النهر".

وقال شاهد آخر يدعى رانجانبهاي باتيل: "ساعدنا الناس الذين تمكنوا من السباحة إلى ضفة النهر، لكننا لم نتمكن من إنقاذ معظم الذين سقطوا في النهر". وأكد أن معظم الهنود لا يجيدون السباحة.

ويشارك غواصون وقوارب وعشرات الجنود في عملية الإنقاذ. وتعتزم السلطات وقف إمداد النهر بالمياه من سدّ قريب واستخدام مضخّات لسحب المياه من النهر لتسريع عمليّة البحث.

وأعرب رئيس الوزراء الهندي ناريندرا مودي الذي كان يجول في ولاية غوجارات، مسقط رأسه، "عن حزنه العميق جراء المأساة". وأعلن تقديم تعويضات لذوي القتلى وللجرحى. وقدّم الرئيس الروسي فلاديمير بوتين تعازيه لعائلات الضحايا، في بيان صدر عن الكرملين. وتُعتبر الحوادث المرتبطة بالبنى التحتيّة القديمة والتي تُعاني سوء صيانة، شائعة في الهند. وعام 2016، أدّى انهيار جسر في شارع مزدحم في مدينة كولكاتا في شرق البلاد إلى مقتل 26 شخصاً على الأقل. وانتشل عناصر الإنقاذ نحو 100 شخص مصابين من تحت ألواح إسمنتية ومعدنية ضخمة.

على مدار 77 عاما.. تواريخ القمم العربية وأبرز القرارات الناتجة عنها

بغداد/ الزوراء:
تعدّ الجامعة العربية أقدم منظمة إقليمية في العالم تنشأ بعد الحرب العالمية الثانية، وتم عقد عشرات الدورات في عدة دول عربية منذ 1945، أفرزت عن مئات القرارات بقي بعضها حبرا على ورق.

وفيما يلي لمحة عن تواريخ القمم العربية وأبرز القرارات الناتجة عنها:

– قمة مايو 1946 في انشا بالإسكندرية: دعا إليها الملك فاروق. دعت القمة إلى "وقف الهجرة اليهودية" و"تحقيق استقلال فلسطين، وتشكيل حكومة تضمن حقوق جميع سكانها الشرعيين، بدون تفريق بين عنصر ومذهب.

– قمة نوفمبر 1956 في بيروت بلبنان: دعا إليها الرئيس اللبناني كميل شمعون. أكدت في بيانها الختامي على دعم مصر في مواجهة "العدوان الثلاثي". وعبرت عن "دعمها لنضال الشعب الجزائري ضد الاحتلال الفرنسي".

– قمة يناير 1964 في القاهرة بمصر: أول قمة عربية عادية تعقد بدعوة من الرئيس المصري جمال عبد الناصر للبحث في مشروع إسرائيل تحويل مياه نهر الأردن.

– قمة سبتمبر 1964 في الإسكندرية بمصر: رحبت بإنشاء منظمة التحرير الفلسطينية واعتمدتها "ممثلة للشعب الفلسطيني في تحمل مسؤولية العمل لقضية فلسطين".

– قمة سبتمبر 1965 في الدار البيضاء بالمغرب: وافق القادة العرب على طلب منظمة التحرير الفلسطينية إنشاء مجلس وطني فلسطيني ووقعوا ميثاق التضامن العربي.

– قمة أغسطس- سبتمبر 1967 في الخرطوم بالسودان: وتسمى قمة "اللاءات الثلاث". عقدت بعد "نكسة" يونيو 1967 وتبنت شعار: لا صلح، ولا مفاوضات، ولا اعتراف بإسرائيل.

– قمة ديسمبر 1969 في الرباط بالمغرب: قمة لم تكتمل ولم تصدر بيانا ختاميا، وكان هدفها وضع استراتيجية موحدة لمواجهة إسرائيل.

– قمة سبتمبر 1970 في القاهرة بمصر: قمة استثنائية في أوج المواجهات بين الأردن والفلسطينيين. قرر الاجتماع الذي قاطعته سوريا والعراق والجزائر والمغرب، تشكيل لجنة رباعية لحل الخلاف وأفضت إلى مصالحة بين عاهل الأردن الملك حسين والزعيم الفلسطيني ياسر عرفات.

وتوفي الرئيس المصري جمال عبد الناصر في اليوم التالي.

– قمة نوفمبر 1973 في الجزائر: أكدت القمة التي عقدت بطلب من سوريا ومصر بعد حرب أكتوبر، على ضرورة التحرير الكامل لكل الأراضي التي احتلتها إسرائيل في 1967. وقررت "الاستمرار في استخدام النفط سلاحا في المعركة".

– قمة أكتوبر 1974 في الرباط بالمغرب: اعتمد القادة العرب منظمة التحرير الفلسطينية ممثلا شرعيا وحيدا للشعب الفلسطيني.

– قمة أكتوبر 1976 في الرياض بالسعودية: قمة سداسية للبحث في الحرب الأهلية في لبنان. دعت إلى وقف لإطلاق النار وتطبيق "اتفاق القاهرة" وقررت تعزيز قوات الأمن العربية لتصبح قوة ردع قوامها ثلاثون ألف جندي، شكل السوريون غالبيتهم.

– قمة أكتوبر 1976 في القاهرة: صادقت على قرارات قمة الرياض وإعادة أعمار لبنان وإنشاء صندوق لتمويل قوات الأمن العربية في لبنان.

– قمة نوفمبر 1978 في بغداد بالعراق: رفضت القمة التي عقدت بغياب مصر اتفاقيتي كامب ديفيد، معتبرة أنهما "تمسان حقوق الشعب الفلسطيني والأمة العربية". وأكدت التمسك بتطبيق قرارات المقاطعة العربية لإسرائيل، وقررت نقل مقر الجامعة العربية من القاهرة إلى تونس.

– قمة نوفمبر 1979 في تونس: قررت تطبيق أحكام المقاطعة على إسرائيل ودعم المقاومة الفلسطينية.

– قمة نوفمبر 1980 في عمان بالأردن: قررت القمة التي قاطعتها سوريا والجزائر ومنظمة التحرير الفلسطينية ولبنان، مساندة العراق في حربه مع إيران.

– قمة نوفمبر 1981 في فاس بالمغرب: أقرت مبادرة سلام تنص ضمنا على اعتراف بإسرائيل، تقدم بها ولي العهد السعودي الأمير فهد بن عبد العزيز.

– قمة أغسطس 1985 في الدار البيضاء بالمغرب: قمة استثنائية تكتفي ببيان ختامي متقل بالقضايا من الحرب الأهلية في لبنان إلى الحرب العراقية الإيرانية وضرورة تنقية الأجواء العربية. دانت للمرة الأولى "الإرهاب بكل أشكاله وفي مقدمته الإرهاب الإسرائيلي".

– قمة نوفمبر 1987 في عمان بالأردن: قمة استثنائية لمناقشة الحرب بين العراق وإيران. قررت "التضامن الكامل مع العراق والوقوف معه في دفاعه المشروع عن أراضيه" و"إدانة استمرار احتلال إيران للأراضي العربية في العراق". كما دانت "أعمال الشغب" التي يقوم بها الإيرانيون من خلال التظاهر في مكة المكرمة في أثناء مراسم الحج.

– قمة يونيو 1988 في الجزائر: قمة استثنائية أكدت دعم الانتفاضة الفلسطينية التي اندلعت في ديسمبر 1987 وطالبت بعقد مؤتمر دولي حول الشرق الأوسط بمشاركة منظمة التحرير الفلسطينية.

– قمة مايو 1989 في الدار البيضاء: قمة استثنائية شهدت عودة مصر إلى الجامعة العربية. عبرت عن دعمها للدولة الفلسطينية التي أعلنها ياسر عرفات في ختام المجلس الوطني الفلسطيني في الجزائر في 1988 والعمل على توسيع الاعتراف بها.

– قمة مايو 1990 في بغداد: قمة استثنائية دانت تكثيف الهجرة اليهودية إلى إسرائيل وعبرت عن تضامنها مع العراق في وجه التهديدات والحملات الإعلامية الموجهة ضده.

– قمة أغسطس 1990 في القاهرة: قمة استثنائية بعد أسبوع من الغزو العراقي للكويت في الثاني من أغسطس. دانت "العدوان" العراقي على الكويت وطالبت بانسحاب القوات العراقية وأكدت "عدم الاعتراف بضم العراق للكويت".

– قمة يونيو 1996 في القاهرة: قمة استثنائية بعد وصول اليمين بقيادة بنيامين نتانياهو إلى السلطة في إسرائيل ومصير عملية السلام.

– قمة أكتوبر 2000 في القاهرة: قمة استثنائية سميت "مؤتمر الأقصى" بعد شهر من اندلاع الانتفاضة الفلسطينية الثانية. قررت إنشاء صندوق لدعم الانتفاضة يحمل اسم "صندوق انتفاضة القدس"، وآخر لحماية المسجد الأقصى (صندوق الأقصى).

– قمة مارس 2001 في عمان: قمة عادية هي الأولى منذ عشر سنوات والـ13 منذ 1964. قررت العمل على تفعيل المقاطعة العربية لإسرائيل والحد من التغلغل الإسرائيلي في العالم العربي.

– قمة مارس 2002 في بيروت: أقرت مبادرة السلام التي اقترحها ولي العهد السعودي حينذاك الأمير عبد الله بن العزيز، التي تعرض على إسرائيل انسحابا كاملا من الأراضي التي احتلتها في 1967 مقابل سلام شامل وتطبيع في العلاقات مع الدول الأعضاء في الجامعة.

– قمة مارس 2003 في شرم الشيخ: اتفق القادة العرب على "الرفض المطلق" لضرب العراق وضرورة حل الأزمة العراقية بالطرق السلمية و"تجنب الحرب" واستكمال تنفيذ العراق قرار الأمم المتحدة رقم 1441 (2002).

– قمة مايو 2004 في تونس: أقر القادة العرب تعهدا "تاريخيا" بإطلاق إصلاحات. أكدوا أهمية المبادرة العربية وخارطة الطريق التي وضعتها اللجنة الرباعية حول الشرق الأوسط، ودانت الجدار الفاصل في الضفة الغربية وأكدت رفض توطين الفلسطينيين.

– قمة مارس 2005 في الجزائر: أصدرت "إعلان الجزائر" الذي شدد فيه العرب على ضرورة تفعيل مبادرة السلام العربية التي رفضتها إسرائيل في اليوم نفسه.

– قمة مارس 2006 في الخرطوم: تبنت بيانا لجعل الشرق الأوسط منطقة خالية من أسلحة الدمار الشامل ورفضت خطة رئيس وزراء إسرائيل ايهود اولمرت رسم الحدود مع الأراضي الفلسطينية من جانب واحد. عبرت عن دعمها للسودان في قضية دارفور وقدمت دعما ماليا لقوات الاتحاد الإفريقي في دارفور.

– قمة مارس 2007 في الرياض: قررت القمة مجددا تفعيل مبادرة السلام العربية بعد خمس سنوات من إطلاقها، ودعت إسرائيل إلى القبول بها، وأكدت دعمها لحكومة الوحدة الفلسطينية التي شكلت قبل أيام بمشاركة فتح وحماس.

– قمة مارس 2008 في دمشق: انقسام عربي عميق. غاب عن القمة نصف القادة العرب، ولا سيما القريبون من الولايات المتحدة الذين اتهموا دمشق بعرقلة انتخاب رئيس للجمهورية في لبنان. دعت إلى انتخاب رئيس توافقي في لبنان، وأكدت تمسكها بمبادرة السلام العربية ورفضها لتقسيم العراق، داعية الحكومة اللبنانية إلى حل الميليشيات وبناء الجيش.

–قمة مارس 2009 – الدوحة: أكد إعلان قمة الدوحة رفض الدول الأعضاء قرار المحكمة الجنائية التي أصدرت مذكرة توقيف بحق الرئيس السوداني عمر البشير. وشهدت القمة مصالحة بين العاهل السعودي الملك عبد الله والزعيم الليبي معمر القذافي اللذين تسود بينهما خصومة منذ عدة سنوات، خصوصا منذ قمة شرم الشيخ عام 2003.

– قمة الدوحة في 16 يناير 2009: "قمة غزة الطارئة" التي حضرتها دول "الممانعة" ورفضت "دول الاعتدال" المشاركة فيها.

– قمة أكتوبر 2010 في سرت بليبيا: أقرت سلسلة توصيات عامة بشأن تفعيل العمل العربي المشترك، وأكدت على دعم السودان والصومال، وأجلت عددا من القضايا الخلافية إلى القمة العربية التالية في بغداد.

– قمة مارس 2012 في بغداد: دعت إلى حوار بين الحكومة السورية والمعارضة، التي طالبوها بتوحيد صفوفها، وطالبت الحكومة وكافة أطياف المعارضة بالتعامل الإيجابي مع المبعوث الأممي والعربي المشترك إلى سوريا كوفي عنان لبدء حوار وطني جاد يقوم على خطة الحل التي طرحتها الجامعة وقرار الجمعية العامة للأمم المتحدة.

– قمة مارس 2013 في الدوحة: اعترفت بالائتلاف الوطني لقوى الثورة والمعارضة السورية ممثلا شرعياً للشعب السوري، ومنحته مقعد سوريا، وقد رُفع علم الائتلاف في القمة.

– قمة مارس 2014 في الكويت: رفعت القمة العلم السوري في قاعة المؤتمر، إضافة إلى اقتصار مشاركة الائتلاف الوطني على إلقاء أحمد الجربا رئيس الائتلاف كلمة باسم المعارضة، دون أن يجلس على مقعد بلاده الشاغر، وأكد البيان الختامي أن القضية الفلسطينية هي القضية المركزية للشعوب العربية.

– قمة مارس 2015 في شرم الشيخ: هيمن عليها الوضع في اليمن و"عاصفة الحزم" لدعم شرعية الرئيس اليمني عبد ربه منصور هادي ضد الحوثيين. تبنت القمة التي لم توجه الدعوة للائتلاف الوطني لقوى الثورة والمعارضة السورية، تشكيل قوات عربية مشتركة.

– قمة يوليو 2016 في نواكشوط بموريتانيا: استضافتها العاصمة الموريتانية نواكشوط لأول مرة في تاريخها تحت شعار "قمة الأمل" وبحثت النزاعات في اليمن وسوريا والعراق وليبيا، بالإضافة إلى القضايا ذات الاهتمام المشترك.

– قمة مارس 2017 في الأردن: اختتمت القمة العربية الـ28 في الأردن ببيان أبدى فيه القادة العرب استعدادهم لتحقيق مصالحة تاريخية مع إسرائيل مقابل انسحابها من الأراضي التي احتلتها في حرب عام 1967، وطالبوا دول العالم عدم نقل سفاراتها إلى القدس أو الاعتراف بها عاصمة لإسرائيل.

كما عبر الزعماء العرب عن دعمهم للحل الحل السياسي في سوريا، وللحكومة الشرعية في اليمن، ولتحقيق مصالحة وطنية في ليبيا، إضافة إلى دعمهم للجهود الرامية إلى هزيمة الإرهاب في كل مكان.

– قمة أبريل 2018 في الظهران بالسعودية: سميت قمة القدس وأعلن بيانها الختامي رفض كل الخطوات الإسرائيلية الأحادية الجانب التي تغير الحقائق وتقوض حل الدولتين، وبطلان وعدم شرعية الاعتراف الأمريكي بالقدس عاصمة لإسرائيل.

– قمة مارس 2019 في تونس: أعلن بيانها الختامي عن رفض القرار الأمريكي الأخير حول سيادة إسرائيل على الجولان، مطالبين بإنهاء مبدأ الأرض مقابل السلام. كما رفضت التدخلات الإيرانية في الشؤون العربية.

وستعقد القمة العربية عدد 31 لعام 2022 على مستوى الزعماء خلال الشهر الجاري بالجزائر، إذ أرجئت بسبب وباء "كوفيد19-" في نسختي 2020 و2021.

اللامي يتلقى المزيد من التهاني وباقات الورد بمناسبة إعادة انتخابه رئيسا لاتحاد الصحفيين العرب

تلقى نقيب الصحفيين العراقيين، مؤيد اللامي، المزيد من التهاني وباقات الورد بمناسبة اعادة انتخابه رئيسا لاتحاد الصحفيين العرب.

وتلقى اللامي تهنئة وباقة ورد من وكالة فرانس برس، الفرنسية، بمناسبة اعادة انتخابه رئيسا لاتحاد الصحفيين العرب.

كما تلقى نقيب الصحفيين العراقيين ايضا تهنئة وباقة ورد من مدير مكتب قناة الجزيرة في العراق وليد ابراهيم بمناسبة انتخابه رئيسا لاتحاد الصحفيين العرب لدورة ثانية .

كذلك تلقى اللامي تهنئة وباقة ورد من قناة العهد قدمها مدير علاقات القناة محمد الكناني بمناسبة فوزه برئاسة اتحاد الصحفيين العرب.

وايضا تلقى نقيب الصحفيين العراقيين تهنئة وباقة ورد من رئيس تحرير شبكة انباء العراق الاخبارية جمال الطالقاني بمناسبة فوزه برئاسة اتحاد الصحفيين العرب لدورة جديدة.

يذكر ان نقيب الصحفيين العراقيين، مؤيد اللامي، قد فاز، الاربعاء (19/10/2022)، برئاسة الاتحاد العام للصحفيين العرب للمرة الثانية على التوالي خلال المؤتمر العلمي للاتحاد الذي عقد في العاصمة المصرية القاهرة.

كما هنأ صحفيو النجف نقيب الصحفيين العراقيين مؤيد اللامي لمناسبة اعادة انتخابه رئيسا لاتحاد الصحفيين العرب لدورة ثانية .

وتلقى اللامي باقة ورد وتهنئة من فرع النقابة في النجف الاشرف بمناسبة فوزه برئاسة اتحاد الصحفيين العرب.

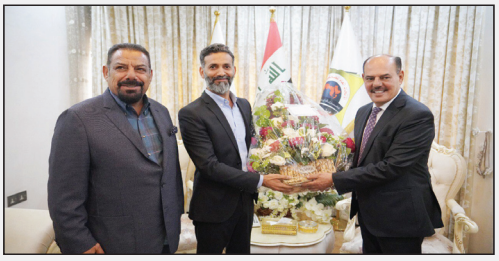

وزير العمل يؤكد دعمه لشريحة الشباب ويصدر توجيها يخص العمالة الأجنبية

بغداد/الزوراء:
أكد وزير العمل والشؤون الاجتماعية أحمد جاسم الأسدي، امس الاثنين، ضرورة دعم شريحة الشباب العاطلين من العمل واتاحة الفرصة أمامهم للدخول في سوق العمل.
وذكر المكتب الإعلامي للأسدي في بيان ورد لـ «الزوراء»، أنّ «الوزير استمع خلال لقائه المدير العام لدائرة العمل والتدريب المهني رائد جبار باهض الى شرح عن مهام الدائرة وكيفية استقطاب الكثير من العمالة الوطنية وفق رؤية الدائرة، فضلا عن اهمية تطبيق قانون العمل رقم ٣٧ لسنة ٢٠١٥ على الشركات الاستثمارية وخاصة الاجنبية والنفطية منها».
واشار الاسدي بحسب البيان، الى «اهمية هذه الدائرة لكونها على تماس مباشر مع الشباب وتقديم الدعم لهم من خلال منحهم قروضاً او ادخالهم في دورات تطويرية على مهن تلائم سوق العمل».
ووجه وزير العمل بـ «التنسيق مع الجهات المعنية للحد من العمالة الاجنبية واتاحة الفرصة امام العمالة العراقية لتشغيلهم في المشاريع الاستثمارية وغيرها من المشاريع التابعة للقطاعات الاقتصادية المختلفة».

اعلنت تلقي استمارات كشف الذمة المالية من 4 وزراء

النزاهة: صدور حكمين حضوريين بالحبس بحق نائب الأمين العام لوزارة الدفاع سابقاً

بغداد/الزوراء:
أفادت هيئة النزاهة الاتحادية، امس الاثنين، بصدور قراري حكم بإدانة نائب الأمين العام لوزارة الدفاع سابقاً؛ لإحداثه عمداً ضرراً بأموالٍ ومصالح الجهة التي كان يعملُ فيها.
دائرة التحقيقات في الهيئة أشارت في بيان ورد لـ «الزوراء»، إلى أنَّ «محكمة جنايات الكرخ – الهيئة الثالثة أصدرت حكمين حضوريَّين بالحبس بحقّ نائب الأمين العام لوزارة الدفاع سابقاً، في قضيَّتي توقيع عقودٍ لتجهيز وزارة الدفاع بالعتاد»، مُبيِّنة أنَّ «المُدان ارتكب مُخالفاتٍ في العقد الأول الخاص بتجهيز الوزارة بعتاد (٥\٤٥) ملم خلافاً للسياقات القانونيَّة في التعاقد».
ولفتت إلى أن «سعر الإطلاقات الناريَّة المُثبت في العقد بلغ (٢٦) سنتاً للإطلاقة الواحدة، في حين إنَّ السعر الحقيقيَّ لها يتراوح بين (٣-٥) سنتاتٍ».
وأضافت الدائرة إنَّ «المُدان ارتكب مُخالفاتٍ أخرى عند توقيع العقد تمثَّلت بعدم وجود شهادة فحص وقبول للعتاد، وعدم وجود مُستندات استلام؛ ممَّا أدّى إلى إحداث الضرر عمداً بمصلحة الوزارة».
وأوضحت أنَّ «نائب الأمين العام لوزارة الدفاع سابقاً ارتكب مُخالفاتٍ في عقد آخر لتجهيز الوزارة بأسلحةٍ خفيفة وعتادٍ بمبلغ (١٥,٥٤٢,٩٣٠) مليون دولارٍ أمريكيٍّ مُنوّهة بعدم تجهيز المواد المُتعاقد عليها؛ بالرغم من صرف المبلغ المذكور، كما أنَّ إبرام العقد هو خارج صلاحيَّة المدان».
وأكَّدت الهيئة أنَّ «محكمة جنايات الكرخ – الهيئة الثالثة، بعد اطلاعها على أقوال المُمثل القانونيِّ لوزارة الدفاع الذي طلب الشكوى ضدَّ المُدان وتقرير ديوان الرقابة المالِيَّة وكتاب وزارة التجارة – مُسجِّل الشركات، وأقوال الشهود، وجدتها كافية ومُقنعة للإدانة؛ فأصدرت قرارها بالحبس الحضوريِّ وفق أحكام المادَّة (٣٤٠) من قانون العقوبات، مع إعطاء الحقِّ للجهة المُتضررة بالمطالبة بالتعويض أمام المحاكم المدنيَّة».
كما كشفت هيئة النزاهة الاتحاديَّة، امس الاثنين، عن إفصاح وزراء الدفاع والتخطيط والاتصالات والهجرة والمُهجَّرين عن ذممهم الماليَّة بعد تسنمهم المسؤوليَّة.
وأشارت دائرة وقاية الهيئة في بيان ورد لـ «الزوراء»، إلى «تلقيها استمارة كشف الذمة الماليَّة الخاصَّة بوزير الدفاع (ثابت محمد سعيد)، وكذلك الاستمارات الخاصَّة بوزراء التخطيط (محمد علي تميم) والاتصالات (هيام عبود كاظم) والهجرة والمُهجَّرين (إيفان فائق يعكوب)».
وكانت الهيئة قد أعلنت أمس الأحد عن إفصاح رئيس مجلس الوزراء (محمد شياع السوداني) عن ذمَّته الماليَّة بعد تسنُّمه المنصب ونيل كابينته الثقة في أول أيام دوامهم الرسمي.
ويُشارُ إلى أنَّ المادَّة (١٦/ أولاً/ ج) من قانون الهيئة النافذ رقم (٣٠ لعام ٢٠١١) المُعدَّل، نصَّت على إلزام كلٍّ من (رئيس ونواب رئيس مجلس الوزراء والوزراء ومن بدرجتهم)، فضلاً عن غيرهم ممَّن يشغل إحدى الوظائف والمناصب الرسميَّة، كما تضمَّنته المادة في فقراتها الأخرى، بتقديم إقرار عن ذممهم الماليَّة، وفق البيان.

موظفو التجهيزات الزراعية يطالبون بأرباحهم المالية منذ 2016

بغداد/الزوراء:
تظاهر العشرات من موظفي التجهيزات الزراعية ببغداد، امس الاثنين، للمطالبة بأرباحهم المالية المتأخرة منذ عام ٢٠١٦.
العشرات من موظفي التجهيزات الزراعية، تظاهروا في العاصمة بغداد، للمطالبة بصرف ارباحهم المالية المتأخرة منذ عام ٢٠١٦، فضلا عن المطالبة بتوزيع قطع أراض لهم اسوة بباقي موظفي وزارة الزراعة».
المتظاهرون طالبوا باحتساب خدمة الاجر اليومي، مع توحيد المخصصات المهنية وجعلها ٣٠٪ اسوة بموظفي الشركة.

ديالى تكشف مضمون أول تقرير عن "هجرة الاطباء" خلال 2022

بغداد/الزوراء:
كشفت دائرة صحة ديالى، امس الاثنين، عن مضمون اول تقرير عن هجرة الاطباء خلال العام الحالي 2022.
وقال مدير اعلام صحة ديالى فارس العزاوي في تصريح صحفي، إن "ديالى لم تسجل اي هجرة لأي طبيب خلال 2022 وفق الرصد المعتمد لدينا منذ سنوات طويلة"، لافتا الى انه "العام الخامس على التوالي الذي يكون فيه سجلات الهجرة والنزوح خاليا".
واضاف، ان" ديالى عانت من هجرة الاطباء بعد 2006 و2014 بسبب الاضطرابات الأمنية لكن عاد اغلبهم بعد الاستقرار الأمني"، مؤكدا أن "هناك ظاهرة اخرى مثيرة للقلق برزت في السنوات الأخيرة وهي الاعتداء على الكوادر والطواقم الطبية وتم تسجيل قرابة 20 اعتداء خلال العام الجاري". وأشار العزاوي الى ان "دائرة صحة ديالى حريصة على حماية الاطباء والطواقم الطبية وعدم الاعتداء عليها وتم اتخاذ الاجراءات القانونية بحق العديد من المعتدين في الاشهر الماضية".

توجيه أمني يخص العجلات المحملة بالمشتقات النفطية داخل المناطق السكنية

بغداد/الزوراء:
أصدرت قيادة عمليات بغداد، امس الاثنين، توجيها أمنيا يخص العجلات المحملة بالمشتقات النفطية داخل المناطق السكنية، فيما أوعزت بتفتيش وغلق الساحات والكراجات غير الرسمية.
وذكرت القيادة في بيان ورد لـ "الزوراء"، انه "حرصاً منه على أرواح المواطنين والحفاظ على الممتلكات العامة والخاصة أكد الفريق الركن قائد العمليات على توجيهات القيادة السابقة فيما يخص التفتيش الدوري للساحات والكراجات من قبل اللجان المشكلة لذلك وغلق غير المجاز منها والتأكد من الإجراءات (الأمنية -شروط السلامة) ومنع وقوف العجلات التي تحمل الوقود والغاز والمواد القابلة للانفجار داخل الكراجات والمناطق السكنية". ودعت، اصحاب الساحات غير المجازة الى "مراجعة أمانة بغداد (دائرة التصاريح الأمنية) لإكمال معاملاتهم للحصول على الموافقات الرسمية لمزاولة العمل وفق الضوابط المعدة من قبلهم لتجنب تعرضهم للمسائلة القانونية".

التربية تؤكد العمل على زيادة ترسيخ مفاهيم "الدمج التربوي" في المناهج

بغداد/الزوراء:
أكدت وزارة التربية، امس الاثنين، على زيادة ترسيخ مفاهيم "الدمج التربوي" في المناهج الوطنية عبر سلسلة من الإجراءات الطموحة.
وذكرت الوزارة في بيان تلقته "الزوراء"أن "وزارة التربية عقدت ورشة العمل (الرابعة) للدمج التربوي الشامل، بالتعاون مع المجلس الثقافي البريطاني، وبحضور الأعضاء الرئيسيّن في المديرية العامة للمناهج والأعضاء الإضافيين".
وأضافت، أن "الورشة تناولت التعريف بالدمج التربوي والمفاهيم المتعلقة به، واستعرضت واقع حال الدمج التربوي في المناهج الدراسية وأدلتها، والمبادئ الرئيسة لإنشاء أدلة المعلم للمواد الدراسية الداعمة، وبناء الفصول الدراسية الشاملة المقدمة في الدليل المرجعي"، لافتة الى أنه "تمّت مناقشة التغييرات المطلوب إجراؤها على المناهج الدراسية".
وأكد مستشار المجلس الثقافي البريطاني، محمد شكر، أن "الورشة ستناقش كيفية الدمج التربوي في المناهج الوطنية وجعل تلك المناهج مكيَّفة مع ذوي الاحتياجات الخاصة، فضلاً عن مناقشة سبل تكيّف المكفوف مع المكفوف الآخر".

خلية الإعلام الأمني تكشف أسباب انفجار الصهريج في حي البنوك ببغداد

بغداد/الزوراء:
كشفت خلية الإعلام الأمني، امس الاثنين، أسباب انفجار الصهريج في بغداد.
وقال رئيس خلية الإعلام الأمني اللواء الدكتور سعد معن في بيان تلقته "الزوراء"ان "حادث انفجار الصهريج في منطقة البنوك شرقي العاصمة بغداد يعود لأسباب فنية".
وأضاف ان "الانفجار سببه تمدد كبسولة الغاز داخل الصهريج"، مشيرا الى ان " الحادث عرضي بسبب الإهمال وفقدان إجراءات السلامة".
وأكد "عدم وجود مؤشرات جنائية أو إرهابية في حادث انفجار الصهريج"، لافتا الى انه "سيتم اتخاذ إجراءات بشأن دخول العجلات المحملة بالمشتقات إلى العاصمة بغداد". يذكر ان قيادة عمليات بغداد أعلنت، في وقت سابق من امس الاثنين، منع وقوف العجلات المحملة بالمشتقات النفطية داخل المناطق السكنية.

صلاح الدين تتخذ 9 إجراءات تخص واقع الطاقة الكهربائية في المحافظة

صلاح الدين/الزوراء:
أعلنت مديرية توزيع كهرباء صلاح الدين، امس الاثنين، عن اتخاذها 9 إجراءات تخصُّ واقع الطاقة الكهربائية في المحافظة.
وذكر مدير توزيع كهرباء صلاح الدين مروان شهاب حواس، في تصريح صحفي،أنه "تمَّ تنصيب وتأهيل عدد من المحطات الكهربائية في محافظة صلاح الدين، ومنها تنصيب محطة الزوية في قضاء بيجي والآن دخلت العمل، والعمل مستمر حالياً على تأهيل محطة مكحول"، مبيناً أنه "تمَّ إنجاز خط الـ11 الذي فكَّ الاختناقات عن محطة الزيتون في بيجي".
وأضاف حواس، أن "محطة الرياح أعيد بناؤها بعدما كانت مدمرة بالكامل ووصلت حالياً لمراحل إعمار متقدمة، بالإضافة الى استمرار العمل بخط الـ33 الرابط بين جنوب تكريت وشمالها لفكِّ الاختناق على أطراف مدينة تكريت".
وأشار الى أنه "تمَّ مدُّ خط الـ33 (دبل سيركت) من شرق تكريت الى منطقة الناعمة لغرض إدخال محطة الناعمة لرفع الحمل عن الناعمة وفكّ الاختناق عن حمرين، حيث وصلت مراحل الإعمار فيه الى 90 %"، لافتاً الى أنَّ "هناك خطَّ الـ33 في قضاء العَلَم لفكِّ الاختناق عن محطات العلم، حيث وصلت نسبة العمل فيه إلى 50 % بالإضافة إلى خطِّ الـ 11KV في محطة المعيدي لغرض فكِّ الاختناق عن خطوط المحطة".
وأوضح أن "العمل بإنشاء محطة القدس في قضاء بلد وصل الى مراحل متقدمة، بالإضافة الى إنجاز خطوط شمال مدينة سامراء الـ11KV والتي أُدخِلَت للعمل".

مجلس الوزراء يناقش اليوم تثبيت العقود وتحويل الاجراء الى قرار 315

بغداد/الزوراء:
يعتزم مجلس الوزراء في جلسته المقررة اليوم الثلاثاء، مناقشة قضية العقود وتحويل الاجراء الى قرار 315. وقال النائب عدي عواد في بيان اطلعت عليه "الزوراء" إن "جلسة اليوم لمجلس الوزراء تم اضافة لجدولها عدة فقرات منها عقود ما بعد 2 /10 وتثبيت العقود وتحويل الاجراء الى قرار (315)". وأضاف عواد، أن الجلسة ستتضمن أيضا "الكثير من المواضيع المهمة للفئات الشبابية". وخرج المئات من التظاهرات في عدة محافظات على مدار عامين كاملين للمطالبة بحقوق الاجراء اليوميين والمحاضرين المجانيين وفئات اخرى.

جمهورية العراق
مجلس القضاء الأعلى
رئاسة محكمة استئناف النجف الاتحادية
محكمة الأحوال الشخصية في المناذرة
العدد: ١٣٢٥/ش/٢٠٢٢
التاريخ:٢٠٢٢/١٠/٢٧
الى المدعى عليه (أحمد حاتم حسين) مجهول محل الاقامة
م/ إعلان
اقامت المدعية (افراح علي عباس) الدعوى المرقمة ١٣٢٥/ش/٢٠٢٢ وموضوعها (تفريق) وان موعد المرافعة فيها يوم ٢٠٢٢/١١/١٠ الساعة الثامنة صباحا، ولمجهولية محل اقامتك تقرر تبليغك بصحيفتين محليتين رسميتين يوميتين، وفي حالة عدم حضورك او حضور من ينوب عنك قانونا سوف تجري المرافعة بحقك غيابيا وفقا للأصول.
القاضي
باسم يوسف عبد

فقدان
فقدت الهوية الصادرة من شركة نقل كهرباء النجف بإسم (علي رشيد هادي عناد) فعلى من يعثر عليها تسليمها الى جهة الاصدار.

فقدان
فقدت مني الوثيقة المدرسية الصادرة من اعدادية (صناعة ١٧ تموز سابقا) (الكوثر حاليا) معنونة الى اللجنة الاولمبية بإسم (حامد عبد الكاظم جياد) تحمل الرقم (٦٣٨) بتاريخ ١٩٩٣/٩/٢٦ رقم الوثيقة (٢٠٧٥) فعلى من يعثر عليها تسليمها الى جهة الاصدار.

فقدان
فقدت الوثيقة المدرسية الصادرة من اعدادية (صناعة ١٧ تموز سابقا) (الكوثر حاليا) معنونة الى الشركة العامة للسمنت الجنوبية بإسم (حامد عبد الكاظم جياد) تحمل الرقم (١٢٩) بتاريخ ١٩٩٨/٩/١٢ رقم الوثيقة (٣٢٤٨١) فعلى من يعثر عليها تسليمها الى جهة الاصدار.

فقدان
فقدت الوثيقة المدرسية الصادرة من اعدادية (صناعة ١٧ تموز سابقا) (الكوثر حاليا) معنونة الى مديرية تربية النجف بإسم (حامد عبد الكاظم جياد) تحمل الرقم (١٣٤٢) بتاريخ ١٩٩٤/١٢/١٧ رقم الوثيقة (٤٠٧٠) فعلى من يعثر عليها تسليمها الى جهة الاصدار.

إعلان
الى الشريك (حسن عبيد محمد) اقتضى حضورك الى صندوق الاسكان الكائن في النجف وذلك لتثبيت اقرارك بالموافقة على قيام شريكك (هديل مهدي رحيم عيسى) بالبناء على حصته المشاعة في القطعة المرقمة (١٦/٣٧٩) المقاطعة (٣٢) حي (المنتظر) ناحية العباسية بلدية العباسية، ولغرض تسليفه قرض الاسكان وخلال مدة اقصاها خمسة عشر يوما داخل العراق وشهر واحد خارج العراق من تاريخ نشر الاعلان وبعكسه سوف يسقط حقك في الاعتراض مستقبلا .

إعلان
الى الشريك (حسن عبيد محمد) اقتضى حضورك الى مديرية بلدية ناحية العباسية لغرض اصدار اجازة البناء للشريك (هديل مهدي رحيم عيسى) للقطعة المرقمة (١٦/٣٧٩) ناحية العباسية (٣٢) مقاطعة خلال عشرة ايام وبخلافه ستتم الاجراءات دون حضورك .

إعلان
الى الشريك (سرور جبار مجهول) اقتضى حضورك الى مديرية بلدية النجف الاشرف لغرض اصدار اجازة البناء للشريك (ألام سعد عبود) للقطعة المرقمة (٣/١٩٠٥٤) في النجف حي النصر مقاطعة ٤ خلال عشرة ايام وبخلافه ستتم الاجراءات دون حضورك .

إعلان
الى الشريك (عقيل ابراهيم حسين/ وسليمه موسى حسين) اقتضى حضورك الى مديرية بلدية النجف الاشرف لغرض اصدار اجازة البناء للشريك (غسان علي حسين) للقطعة المرقمة (٣٨٦٨) في النجف حي الغدير مقاطعة خلال عشرة ايام وبخلافه ستتم الاجراءات دون حضورك.

لجنة الطاقة: ملف الكهرباء مهم جدا ويحتاج إلى حلول جذرية

بغداد/ الزوراء:
أكدت عضو لجنة الكهرباء والطاقة البرلمانية، سهيلة السلطاني، امس الاثنين، وجود 3 ملفات عاجلة على طاولة وزير الكهرباء الجديد زياد علي فاضل، مشيرة الى ان ملف الكهرباء يحتاج إلى حلول جذرية لاستعادة ثقة الشعب العراقي.
وقالت السلطاني في حديث صحفي: إن "جميع وزراء وزارة الكهرباء المتعاقبين فشلوا على مدار الفترات الماضية في الحصول على ثقة الشعب العراقي".
واضافت ان "هناك 3 ملفات عاجلة على طاولة وزير الكهرباء اولها إيجاد حلول سريعة لأزمات الكهرباء التي يعاني منها المواطنين"، مبينة أن "ثاني الملفات العاجلة على طاولة وزير الكهرباء هي تهالك شبكات الكهرباء ومعاناتها من عجز كبير في القدرات على مدار السنوات الماضية".
وتابعت السلطاني أن "الملف الثالث هو البحث عن حلول من بينها مشروعات تطوير الكهرباء مع دول متقدمة مثل الصين وألمانيا".
واشارت الى أن "الجميع غير راض عن عمل وزراء وزارة الكهرباء السابقين"، مبينة أن "حل مشكلةُ الكهرباء يجب التعاون مع شركات ألمانية لمد يد العون لنا".
وباشر وزير الكهرباء الجديد، زياد علي فاضل، الأحد، مهام عمله رسميا في مقر الوزارة بحضور وكلاء الوزارة والمدراء العامين بعد مباشرة رسميا.

أكثر من 90 مليار دولار عائدات النفط العراقي خلال 9 أشهر

بغداد/ الزوراء:
بلغت عائدات النفط العراقي من النفط الخام الذي تم تصديره خلال 9 أشهر من العام الحالي 2022، أكثر من 90 مليار دولار أمريكي.
ووفقا لإحصائية صادرة عن شركة "سومو"، واطلعت عليها "الزوراء"، فإن "ايرادات النفط العراقي المصدر خلال التسعة اشهر الاولى من العام الحالي 2022 بلغت 90 ملياراً و 388 مليوناً و786 ألفاً و336 دولاراً، بمعدل شهري بلغ 10 مليارات و43 مليوناً و 198 مليوناً و481 دولارا".
واضافت ان "هذه الإيرادات ارتفعت عن العام الماضي 2021 بنسبة 70.6 بالمئة، حيث بلغت فيها العائدات المالية 52 ملياراً و 981 مليوناً و515 ألفاً و 830 دولاراً وبمعدل 5 مليارات و 886 مليوناً و515 ألفاً و830 دولارا".
واشارت الى ان "شهر أيار من العام الحالي 2022 شهد فيها أعلى إيراد مالي من المبيعات النفطية حيث بلغ 11 ملياراً و 477 مليونا و514 ألفاً و4 دولارات، فيما كان شهر كانون الثاني اقل الأشهر من حيث الإيرادات، حيث بلغت 8 مليارات و322 مليوناً 679 ألفاً و526 دولاراً".
ويعتمد العراق بنسبة 96 بالمئة على الإيرادات النفطية في موازنته العامة، وتعرضت الحكومات السابقة الى ضغوطات كبيرة مع عدم قدرتها في دفع رواتب الموظفين والنفقات التشغيلية الأخرى نتيجة انخفاض اسعار النفط الى ما دون 30 دولارا للبرميل في بداية عام 2020 مع انتشار مرض كوفيد 19 قبل أن تعاود الأسعار للارتفاع مرة أخرى.

انخفاض أسعار الدولار في بغداد وكردستان

بغداد/ الزوراء:
انخفضت أسعار صرف الدولار الأمريكي مقابل الدينار العراقي، امس الاثنين، في البورصة الرئيسية بالعاصمة بغداد، وفي اقليم كردستان.
وقال مصدر: إن بورصتي الكفاح والحارثية المركزيتين في بغداد، سجلتا صباح امس، سعر صرف بلغ 146100 دينار مقابل 100 دولار، فيما كانت الاسعار يوم الاحد 146450 دينار.
وأشار إلى أن اسعار البيع والشراء انخفضت في محال الصيرفة بالأسواق المحلية في بغداد، حيث بلغ سعر البيع 146500 دينار لكل 100 دولار امريكي، بينما بلغت أسعار الشراء 145500 دينار.
أما في اربيل عاصمة اقليم كردستان، فقد شهدت اسعار الدولار انخفاضا أيضا، حيث بلغ سعر البيع 146100 دينار لكل 100 دولار، وبلغ سعر الشراء 146000 دينار.

المعدن الأصفر يتراجع في محال الصاغة

بغداد/ الزوراء:
انخفضت أسعار الذهب العراقي والاجنبي في الأسواق المحلية بالعاصمة بغداد، امس الاثنين، فيما استقرت في اسواق اربيل عاصمة اقليم كردستان.
وقال مصدر: إن أسعار الذهب في أسواق الجملة بشارع النهر في العاصمة بغداد سجلت صباح امس سعر بيع للمثقال الواحد عيار 21 من الذهب الخليجي والتركي والأوروبي بلغ 332 الف دينار، وسعر الشراء 328 الف دينار، فيما كانت الاسعار ليوم امس الاحد 334 الف دينار للمثقال.
وأشار إلى أن سعر بيع المثقال الواحد عيار 21 من الذهب العراقي سجل انخفاضا أيضاً عند 302 الفي دينار، وبلغ سعر الشراء 298 الف دينار.
وفيما يخص أسعار الذهب في محال الصاغة، فإن سعر بيع مثقال الذهب الخليجي عيار 21 يتراوح بين 335 الف دينار و345 ألف دينار، فيما تراوح سعر البيع مثقال الذهب العراقي بين 305 الاف و315 الف دينار.
أما اسعار الذهب في اربيل فقد شهدت استقرارا، حيث بلغ سعر بيع مثقال ذهب عيار 24 بيع 390 ألف دينار، وسجل عيار 21 بيع 350 الف دينار، فيما سجل عيار 18 بيع 295 الف دينار.. ويساوي المثقال الواحد من الذهب خمسة غرامات.

مع فائض مالي كبير يقدر بـ 20 مليار دولار

ترقب برلماني لاستقبال مشروع قانون الموازنة للعام المقبل 2023

بغداد/ الزوراء:
ينتظر النواب بفارغ الصبر إرسال الحكومة لمشروع قانون الموازنة للعام المقبل، في وقت يؤكد نواب ومختصون ضرورة أن تصاغ فقرات هذا القانون بشكل مختلف عما كان عليه في السابق مستفيداً من فائض يقدر بـ 20 مليار دولار.
وقال النائب المستقل رائد المالكي: إن «تشريع قانون الموازنة هو أحد الملفات الملحة في المرحلة الحالية ويمثل عملاً مشتركاً بين البرلمان ومجلس النوّاب».
وتابع المالكي أن «هذا القانون أصبح محط اهتمام جميع الكتل السياسية سواء أكانت مؤيدة للحكومة أم معارضة لها».
وأشار إلى ان «البرلمان مهتم بتشريع قانون الموازنة خاصة أنه يأتي بعد مضي معظم هذه السنة من دون أن يكون هذا القانون قد أخذ موضع التنفيذ».
وبيّن المالكي أن «الأوساط البرلمانية طالبت الحكومة بأن تستعجل وتسارع في إرسال مشروع قانون الموازنة، بما يفق مع طبيعة المرحلة الحالية».
ويرى أن «حجم التراكمات والمطالبات الشعبية يستدعي إعداد نموذج مختلف لقانون الموازنة»، مشدداً على أن «قانون الإدارة المالية الاتحادية رقم 6 لسنة 2019 يعالج موضوع عدم وجود الموازنة واستطعنا إلى حد ما تجاوز هذه السنة رغم المعرقلات».
وبين المالكي أن «المشروع الذي نطالب به الحكومة اليوم، هو قانون موازنة العام المقبل، فضلاً عن الحسابات الختامية للسنوات الماضية التي لم يتم التصويت عليها لغاية الوقت الحاضر»، مؤكداً أن «قانون الإدارة المالية الاتحادية يلزم الحكومة بأن ترسل مشروع الموازنة للعام المقبل منذ منتصف الشهر الحالي».
وأكد أن «التأخير الذي حصل في إرسال المشروع جاء نتيجة الانسداد السياسي وعدم تشكيل الحكومة».
ولفت إلى أن «اللجنة المالية في مجلس النوّاب هي المعنية بمتابعة ملف الموازنة بالتنسيق مع مجلس الوزراء».
ومضى المالكي إلى أن «مقترحاً تقدمت به في قت سابق وضع خطة مالية متوسطة لمدة ثلاث سنوات تمكن من تبني سياسة ثابتة وتنجز العديد من المشاريع، ونتطلع لأن يتم الأخذ بهذا المقترح كونه يلبي متطلبات المرحلة الحالية».
من جانبه، ذكر عضو الحزب الديمقراطي الكردستاني، وفاء محمد: ان «الحكومة السابقة تركت فائضاً مالياً كبيراً ينبغي توظيفه بالنحو الصحيح».
وتابع محمد أن «أول مهام الحكومة الجديدة هي التهيئة لتقديم مشروع قانون الموازنة للعام المقبل بأسرع وقت ممكن».
وأشار إلى أن «التوقعات تشير إلى أن الموازنة المقبلة ستكون من حيث النفقات والمبالغ هي الأكبر في تاريخ العراق».
وأوضح محمد ان «أغلب فقرات هذه الموازنة ستخصص للمشاريع الخدمية واستقدام شركات خارجية من أجل تنفيذ ما تضمنه المنهاج من فقرات تتعلق بالبنى التحتية».
وتحدث عن «نسب عالية في الفقر والبطالة برغم وجود الأموال، وهذا يعني أن المنهاج المالي الممثل بالموازنة سيعمل على استخدام تلك الوفرة الناجمة عن ارتفاع أسعار النفط في معالجة تلك المشكلات الاجتماعية».
وانتهى محمد إلى أن «الكتل في مجلس النواب سوف تساعد الحكومة من أجل تمرير قانون الموازنة من أجل المساعدة في إعادة الثقة بين المواطن والعملية السياسية».

البنك المركزي: جهود لقيادة نظام مالي وطني يلبي متطلبات الجمهور

بغداد/ الزوراء:
أكد محافظ البنك المركزي، مصطفى غالب، امس الاثنين، أنَّ هناك جهوداً لقيادة نظام مصرفي ومالي وطني قادر على تلبية متطلبات الجمهور في مختلف الجوانب.
وقال محافظ البنك المركزي، مصطفى غالب، في كلمة له خلال مؤتمر برنامج الاقراض الذي اطلقته رابطة المصارف بالتعاون مع البنك المركزي والوكالة الأميركية للتنمية: إنَّ "الآليات العمل المصاحبة لمهام منح القروض في العراق لا تخلو من الصعاب، حيث ترتبط بطبيعة النظر للأموال ووظائفها وتوقعات الجمهور في التعامل معها".
وأضاف: "حاولنا في مبادرتنا التي اطلقناها ووصل اجمالي اموالها نحو 18 تريليون دينار، الى وضع متطلبات تضمن سلامة عملية الاقراض ابتداءً ثم تضمن عملية استرداد الأموال"، مشيراً إلى أنَّ "تسهيل الأصول الى الأموال وتدعم استراتيجية الشمول المالي وتعاون كافة اطراف عملية الاقراض يرى المصرف انها لازمة لاسترداد الأموال".
مبيناً أنَّ "بعض الأشخاص يعتقدون أنَّ كل عمليات الاقراض هي نوع من انواع المنح لا يتطلب استردادها؛ ما يتطلب من المصارف مضاعفة اجراءات الضمان التي تكفل استرداد تلك القروض، وهذه مشكلة تتبعها ترتيبات روتينية يرى البعض انها غير ضرورية بينما والاقتراض، تمثل ركائز اساسية لتبقى التنمية بزواياها متعلقة بالأموال وسهولة الحصول عليها".
وبيَّن أنَّ "البنك المركزي يحاول جاهداً مع رابطة المصارف العراقية الخاصة والمؤسسات الدولية الداعمة ومنها الوكالة الأميركية للتنمية والمؤسسات الوطنية الاخرى، ان يقودوا نظاماً مصرفياً ومالياً وطنياً قادراً على تلبية متطلبات الجمهور في مختلف الجوانب".

تراجع تداولات سوق العراق للأوراق المالية

بغداد/ الزوراء:
أغلق مؤشر الاسعار في سوق العراق للأوراق المالية، امس الاثنين، منخفضا بنسبة (0.37%).
وجاءت مؤشرات التداول لسوق العراق للأوراق المالية ليوم امس كما يلي:
بلغ عدد الاسهم المتداولة (704.181.410) أسهم، بينما بلغت قيمة الاسهم (829.931.479) دينارا.
واغلق مؤشر الاسعار ISX 60 في جلسة امس على (598.2) نقطة منخفضا بنسبة (0.37%) عن اغلاقه في الجلسة السابقة البالغ (600.43) نقطة.
وتم تداول أسهم (41) شركة من أصل (103) شركة مدرجة في السوق، واصبح عدد الشركات الموقوفة بقرار من هيئة الاوراق المالية لعدم التزامها بتعليمات الافصاح المالي 3 شركات.
وبلغ عدد الاسهم المشتراة من المستثمرين غير العراقيين في السوق (27) مليون سهم بقيمة بلغت (43) مليون دينار من خلال تنفيذ (35) صفقة على اسهم ثلاث شركات.
بينما بلغ عدد الاسهم المباعة من المستثمرين غير العراقيين في السوق (5) ملايين سهم بقيمة بلغت (21) مليون دينار من خلال تنفيذ (24) صفقة على اسهم اربع شركات.يذكر ان سوق العراق للأوراق المالية قد استخدم انظمة التداول الالكتروني والايداع المركزي منذ عام 2009، ويسعى لإطلاق نظام التداول عبر الانترنيت للمستثمرين، وينظم خمس جلسات تداول اسبوعيا من الاحد الى الخميس، ومدرج فيه 105 شركات مساهمة عراقية تمثل قطاعات المصارف والاتصالات والصناعة والزراعة والتأمين والاستثمار المالي والسياحة والفنادق.

الرافدين يخلي مسؤوليته من مواقع "وهمية"

بغداد/ الزوراء:
حذر مصرف "الرافدين" الحكومي، امس الاثنين، من التعامل مع مواقع وروابط "وهمية" على صفحات التواصل الاجتماعي تدعي منح السلف والقروض والخدمات المصرفية الاخرى.
واوضح المكتب الاعلامي للمصرف في بيان ورد الى "الزوراء": أن المصرف غير مسؤول عن الروابط والصفحات الوهمية التي تنشر أخبارا ومواضيع تتعلق بعمل المصرف وعلى زبائن المصرف عدم التجاوب معها ومقاطعتها .
ودعا البيان المواطنين الى الابتعاد عن المصادر غير الموثوقة والاعتماد على الاخبار الحقيقية ومعرفة الحقائق في نقل المعلومة من خلال مواقع المصرف الرسمية حصرا وعدم تداول وترويج مواضيع تفتقر للمصداقية.

مبيعات مزاد العملة تتجاوز 200 مليون دولار

بغداد/ الزوراء:
بلغت مبيعات البنك المركزي من الدولار، امس الاثنين، أكثر من 200 مليون دولار.
وذكر مصدر: أن "البنك المركزي باع امس خلال مزاده لبيع وشراء الدولار الامريكي، 201 مليون و990 الفا و300 دولار أمريكي، غطاها بسعر صرف اساس بلغ 1460 ديناراً لكل دولار.وأضاف: ان معظم هذه المبيعات ذهبت لتعزيز الارصدة في الخارج على شكل حوالات واعتمادات حيث بلغت 183 مليوناً، و490 الفا و300 دولار، فيما ذهبت البقية على شكل مبيعات نقدية التي بلغت 18 مليونا و500 الف دولار.
وأشار المصدر إلى: ان 27 مصرفا قام بتلبية طلبات تعزيز الارصدة في الخارج، و12 مصرفا لتلبية الطلبات النقدية، إضافة الى 82 شركة توسط.

أكدت على أهمية وضع الحلول المناسبة لمواجهة التحديات

الزراعة تصدر عدة قرارات لدعم الفلاحين وتناقش الخطة الشتوية ودعم المزارعين

بغداد/ الزوراء:
أصدر وزير الزراعة، عباس جبر العلياوي، امس الاثنين، قرارات طارئة لدعم الفلاحين.
وذكر بيان للوزارة تلقته "الزوراء": أن "وزير الزراعة، عباس جبر العلياوي، ترأس، اسم في مقر الوزارة، الجلسة الثالثة عشرة لهيئة الرأي والذي يعد الاجتماع الأول بعد تسنمه مهام منصبه"، مبيناً أنه "تمت مناقشة المواضيع المدرجة في جدول أعمال الاجتماع والمواضيع المتعلقة بالخطة الزراعية للموسم الشتوي الحالي واتخاذ القرارات المناسبة لها، بحضور الوكلاء والمستشارين وأعضاء الهيئة".
وأضاف البيان أن "هيئة الرأي ناقشت عددا من المواضيع المدرجة في جدول أعمال الاجتماع واتخاذ القرارات المناسبة لها وبحث المستلزمات الزراعية استناداً إلى قانون الدعم الطارئ للأمن الغذائي المتضمن تمويل الوزارة ودعم المزارعين ومنها سماد الداب الذي يتطلب توفره وتوزيعه على الفلاحين والمزارعين".
وأوضح أن "الهيئة صوتت على توفير سماد الداب وشرائه بطريقة التفاوض المباشر من المصادر التي توفره بمدة زمنية سريعة وضمن التوقيتات الزمنية المحددة وضرورة زيادة نسبة الدعم للمزارعين لتكون 50 % بدلاً من 35 % وعرض الموضوع على مجلس الوزراء الموقر لاستحصال موافقته بذلك".
وأشار الى أن "الهيئة بحثت عمليات استلام محصول الذرة الصفراء العروة الخريفية من قبل شركة ما بين النهرين العامة للبذور والشركة العراقية لإنتاج البذور وشركات القطاع الخاص وحسب الطاقات الخزينة لها واعتباراً من الأول لشهر تشرين الثاني 2022"، لافتاً الى أنه "تم بحث موضوع توقف الطائرات الزراعية عن العمل وتشكيل لجنة من الوزارة لدراسة المقترحات المقدمة وعرضها على مجلس الوزراء الموقر لاستحصال الموافقة بشأنها حول التصليح والمضي بالعقد مع شركة إيرباص الفرنسية".
وتابع أن "الهيئة وافقت على دعم ترشيح اليابان لمنصب الممثل الإقليمي لقارة آسيا في اللجنة الدائمة (SC) في المجال الفني، إذ سيتم تحديد الممثل الإقليمي في مؤتمر الأطراف (CITES COP 19) والذي سيعقد في بنما للمدة من 14 إلى 25 تشرين الثاني 2022".
وأكد العلياوي، وفقاً للبيان، على "أهمية وضع الحلول المناسبة لمواجهة التحديات التي تقف عائقا امام تنمية النشاط الزراعي والتي تسهم بزيادة الغلة الزراعية"، مشيراً الى "أهمية توفير المستلزمات الضرورية للعملية الزراعية بغية تأمين الأمن الغذائي المستدام ودعماً للاقتصاد الوطني".

الزوراء
الرياضي
العدد: 7827 الثلاثاء 1 تشرين الثاني 2022
www.alzawraapaper.com
No: 7827 Tue 1 Nov 2022

أصفر وأحمر

اتحاد الملاكمة يقيم انتخاباته اليوم رغم ممانعة القضاء

بغداد/ متابعة الزوراء

رأت محكمة عراقية إمكانية عدم إجراء الانتخابات الخاصة بإتحاد الملاكمة مؤقتاً، والمقررة اليوم الثلاثاء، لاختيار مجلس ادارة جديدة لحين حسم قرار الدعوى، في حين أكد الاتحاد مضيه بإجرائها كون القرار مفاتحة وليس ملزما. وبحسب قرار من محكمة بداءة الكرادة في بغداد، فإنها فاتحت الاتحاد بعدم اجراء انتخابات اتحاد الملاكمة بشكل مؤقت لحين حسم الدعوى وذلك بعد شكوى أبناء اللعبة المعارضين على سياسة الاتحاد بداعي وجود خروقات بالعمل الاداري.من جانبه، قال نائب رئيس اتحاد الملاكمة علي عبد الزهرة: إن الاتحاد أنهى كل إجراءات الانتخابات المقررة اليوم الثلاثاء. مؤكدا: أن كتاب المحكمة معنون للاتحاد العراقي المركزي للملاكمة وليس لجهة أخرى ونحن نحترم قراراته. مبيناً: أن الكتاب كان عبارة عن مفاتحة للاتحاد بإمكانية عدم إجراء الانتخابات .

ملخص الدور الخامس لدوري الكرة الممتاز

الغريمان يفوزان بالأربعة والأنيق يصدم عشاقه وديربي الشمال ينتهي متكافئا

بغداد/ صلاح عبد المهدي
عدسة / عمار الشمري

بأربعة تعادلات وست حالات فوز وصدارة جوية باستحقاق مع وفرة تهديفية غير مسبوقة انتهت مباريات الدور الخامس لدوري الكرة الممتاز قبل ان تتوقف المنافسة لعيون منتخبنا الوطني الذي يستعد لخوض عدد من المباريات التجريبية مع المنتخبات المتأهلة لمونديال قطر.. (الزوراء) تابعت اخر مستجدات الصراع التنافسي وخرجت بهذه الحصيلة :

الصقور والنوارس

ابرز ما شهدته منافسات الدور الخامس يتمثل اولا بالرباعيتين الجديرتين اللتين سجلهما فريقا القوة الجوية والزوراء بمرمى فريقي نفط ميسان نوروز تواليا وبالتالي حافظ الاول على موقعه في قمة جدول الترتيب برصيد 13 نقطة فيما تقدم الثاني من المركز الخامس الى الوصافة بنقطة واحدة اقل. أما الحدث الثاني في هذا الدور فلافشك بأنه يتمحور حول خسارة الطلبة امام الحدود بثنائية نظيفة صدم بها جمهوره الغاضب لاسيما انها الثانية للانيق تواليا بعد الهزيمة المفاجئة امام ضيفه نفط ميسان في الدور الرابع بما يجعل الفريق بإدارته ومدربيه ولاعبيه امام وقفة جدية باستثمار توقف الدوري لمراجعة النفس وتجاوز الاسباب التي وقفت وراء هذا التراجع .

صحوة متأخرة

وشهد الدور الخامس حصول فرق النفط والديوانية والصناعة على اول نقطة لها في اعقاب اربع خسارات متتالية مما وضع تلك الفرق في موقف لا تحسد عليه ، وإذا كان ملعب الكوت قد ازدان بأربعة اهداف جميلة تقاسمها تلامذة حسن احمد وسامر سعيد فإن الصناعة عجز عن اقتحام مرمى ضيفه القاسم لتنتهي مباراة الفريقين بشباك عذراء. أما ديربي الشمال بين دهوك المضيف واربيل الضيف فانتهى حبايب وسط حضور جماهيري غفير خرج راضيا عن النتيجة، وفي بقية النتائج استمرت الارض تعاند اصحابها فقهرت زاخو امام ضيفه النجف ونفط البصرة امام الكهرباء الى جانب خسارة نفط ميسان ونوروز رغم ان الاخير لعب المباراة في ملعب منافسه لكونه اختاره ملعبا مفترضا له .

أهداف وهدافون

وفي حالة ايجابية نتمنى ان تتكرر شهد الدور الخامس تسجيل 23 هدفا هي الحصيلة الاكثر مقارنة بالادوار السابقة وبذلك يرتفع عدد الاهداف المسجلة في الدوري حتى الآن الى 87 هدفا في 50 مباراة بمعدل يقل عن الهدفين. أما لائحة الهدافين فيتصدرها اللاعبان علاء عباس من الزوراء وحسين جبار من القوة الجوية ولكل منهما اربعة اهداف يلاحقهما خمسة لاعبين في رصيد كل منهم ثلاثة اهداف وهم هداف الموسم الماضي محمود المواس من الشرطة ومهند عبد الرحيم من القوة الجوية والموريتاني محمد سويعيد من الحدود والغاني برنس ابوبوكو من دهوك والبرازيلي كلاوديو مارادونا من نوروز، ثم 11 لاعبا سجل كل منهم هدفين وهم: ثنائي الزوراء حسن عبد الكريم وعلي يوسف وثنائي الطلبة حسين عبد الله ومؤمل عبد الرضا ولاعب زاخو منار طه ولاعب النجف معين احمد ولاعب القاسم رضا حاجم ولاعب الديوانية حسين نجم والمحترف السنغالي لفريق الكهرباء ديمبي داودا والمحترف الغاني لفريق النفط دينس اكيار والمحترف الكونغولي لفريق القوة الجوية كريس موغالو، بجانب 42 لاعبا سجل كل منهم هدفا واحدا .

عقوبات فنية وإدارية

ست ركلات جزاء احتسبها قضاة هذا الدور تحولت خمس منها الى اهداف عن طريق المحترف السوري في فريق الشرطة محمود المواس بمرمى نفط الوسط في المباراة التي قادها الحكم الدولي سالم عامر ولاعب القوة الجوية مهند عبد الرحيم بمرمى نفط ميسان في المباراة التي قادها الحكم الدولي مهند قاسم والمحترف الكامروني في فريق نفط الجنوب باتريك نجومبي بمرمى الكهرباء في المباراة التي قادها الحكم عصام فاضل والمحترف السنغالي في فريق الكهرباء ديمبي داودا في المباراة نفسها والمحترف الموريتاني في فريق الحدود محمد سويعيد بمرمى الطلبة في المباراة التي قادها الحكم الدولي واثق محمد. أما الركلة المهدورة فكانت عن طريق المحترف البرازيلي في صفوف نوروز كلاوديو مارادونا في مباراة فريقه امام الزوراء حيث تمكن الحارس المتألق جلال حسن من رد الكرة وهي ثاني ركلة يفشل مارادونا في تنفيذها بعد ان اخفق قبلها في مباراة فريقه امام زاخو. وعلى صعيد العقوبات الادارية رصدنا ارتفاع بطاقة حمراء واحدة اشهرها الحكم الدولي محمد سلمان بوجه المحترف النايجيري في صفوف فريق نوروز ايفاني ايفاني في مباراة فريقه امام الزوراء.

سلاح فعّال

واثبت سلاح دكة البدلاء فعاليته الواضحة في هذا الدور فتمكن بديل الكرخ حسن محمد من تسجيل هدف الفوز الوحيد لفريقه بمرمى كربلاء بينما اجهز بديل القوة الجوية مهند عبد الرحيم على نفط ميسان بتسجيله نصف اهداف فريقه الاربعة رغم اشتراكه بوقت متأخر. أما مباراة الزوراء ونوروز فقد قال فيها البدلاء كلمتهم بعد ان سجلوا نصف الاهداف الستة بواقع هدفين لنوروز عن طريق ابراهيم غازي ودانا مصطفى وهدف للنوارس عن طريق علي يوسف. من جانبه قضى بديل الحدود سراج الدين صباح على أي امل للطلاب بالتعادل بعد ان عزز هدف السبق لفريقه بهدف ثان قهر به تلامذة المدرب ثائر احمد.

باسم قاسم: سنجتهد من أجل إعادة فريق الميناء إلى وضعه الطبيعي

بغداد/ علي محسن

اكد مدرب فريق الميناء بكرة القدم، باسم قاسم، انه يتوجب علينا ان نعيد فريق الميناء الى وضعه الطبيعي وان يتواجد ضمن الدوري الممتاز للموسم القادم.

وقال: ان راضي شنيشل هو الانسب لقيادة المنتخب الوطني خلال بطولة الخليج العربي ونتمنى ان يوفق في مهمته، وارى ان المباريات الودية العالية المستوى ستصب في صالح منتخبنا الوطني كأفراد وكمجموعة وهي تضيف خبرة كبيرة الى لاعبينا وكذلك ستساهم في تطوير مستوى الاداء العام للمنتخب الوطني. موضحا: لم نستفد من التجارب السابقة وما زال الاصرار على الخطأ مستمرا في تأخير تسمية المدرب الاول لمنتخب الوطن .

الشرطة يستهل مشواره بلقاء الآليات اليوم في دوري الصالات

بغداد/ الزوراء

يستهلُّ فريق الشُّرطة مشواره في دوري الصالاتِ اليوم الثلاثاء بمواجهة نظيره فريق آليات الشرطة في قاعةِ الشباب عند الساعةِ الرابعة عصرًا.

وقالَ المديرُ الفنيّ لكرة الشرطة، أثير جمال: أكملنا تحضيراتنا لمباراةِ الافتتاح أمام فريق الآليات، وبدأنا العد التنازلي في الجانب البدني، ونتطلع الى تحقيق العلامة الكاملة في مستهلِ مِشوارنا بالدوري.

وأضافَ: نعم، البداياتُ دائماً ما تكون صعبةً، لكننا عازمون على تحقيقِ نتيجةٍ ايجابيةٍ في باكورةِ لقائنا الأول بالدوري.

وأكدَ جمال: نَسعى إلى العودةِ لمنصاتِ التتويج، وثقتي باللاعبين كبيرة بأن يقدموا مستوى متميزاً هذا الموسم.

وبيّنَ: معسكر أربيل والمباريات التي خضناها بعده أوضحت لنا الصورةَ الكاملة عن الفريق، وسيطبقُ اللاعبون كل الواجبات التي أنيطت لهم أثناء الوحداتِ التدريبيّةِ واللعب بطرق مختلفةٍ بغية الحصول على النتائج الإيجابيّة.

يشارُ إلى إن فريق الشرطة قد أحرزَ المركزَ الثاني في الموسم المنصرم بعد أن توج فريق نفط الوسط بلقب الدوري.

أحمد رياض: سنهتم بالفئات العمرية والرياضة النسوية والمدربين

بغداد/ حسين عمار
عدسة/ ياسر جمال

كشف رئيس الاتحاد العراقي المركزي لكرة اليد، أحمد رياض، عن خطته المستقبلية لتطوير عمل الاتحاد خلال الفترة المقبلة.

وقال رياض إن "الخطة المستقبلية هي كيفية تطوير مدربي ولاعبي الاندية وتوسيع قاعدة اللعبة بالاضافة الى الاهتمام بالفئات العمرية والرياضة النسوية"، لافتاً إلى أن" العمل سيتركز ايضا على ادراج الكرة الشاطئية وكرة الكراسي".

واضاف رياض أن "الاتحاد سيشكل لجاناً فنية متخصصة تدرس آلية عمل المنتخب الوطني والبطولات التي تنتظره وفي ضوئها نحدد أن يكون الملاك الفني الذي سيقوده محليًّا أو أجنبيًّا".

وفاز الدكتور أحمد رياض رئيساً للاتحاد العراقي لكرة اليد لدورة إنتخابية أمدها أربع سنوات مقبلة.

وجاء فوز رياض في المؤتمر الانتخابي الذي أقامته الجمعية العامة للاتحاد العراقي لكرة اليد صباح امس في فندق المنصور في العاصمة بغداد.

ونال ثقة الجمعية العامة لعضوية الاتحاد كل من نالا ديدوان خورشيد وكامران حسن احمد وهيثم عبدالستار حميد وحيدر سكر عودة وكاظم كامل فيروز ورعد عبد رمضان.

الوطني يباشر تدريباته اليوم تحضيرا لمواجهتي المكسيك والاكوادور

بغداد/ محمد عماد

يباشرُ، اليوم الثلاثاء، المنتخبُ الوطنيّ في الساعةِ الثالثة عصرا إجراءَ أولى وحداته التدريبيّة ضمن معسكره الداخلي الذي يستمر لغاية السابع من شهر تشرين الثاني الحالي ، وسيحتضنُ ملعب الشعب الدوليّ تدريباتَ المنتخب تحضيراً لمباراتي المكسيك والاكوادور اللتين ستقامان في إسبانيا في (9 و 12 / 11)، إضافةً إلى خوضه مباراتين آخر مع كوستاريكا وفنزويلا في (17 و 21 /11).

وستكون تدريباتُ المنتخب الوطنيّ مغلقةً جماهيرياً، ويسمح بالتواجد لوسائل الإعلامِ المُختلفة لمدة نصف ساعة مقسمة على نَصفين، ستكون (١٥) دقيقةً من بدايةِ التمرين مخصصةً لإجراءِ المقابلات المُوحدة، و(١٥) دقيقةً الأخرى مخصصةً لأخذ المقاطع والمُقتطفات المتعلقة بأول (15) دقيقةً الأولى من زمنِ الوحدة التدريبيّة الفعليّة.

إقامة 29 مباراة اليوم في مستهل منافسات بطولة كأس العراق

بغداد/ ليث العتابي

تنطلق، اليوم الثلاثاء، مباريات الدور الأول من بطولة كأس العراق بإقامة 29 مباراة في ملاعب العاصمة بغداد والمحافظات.

وستكون أندية الدوري الممتاز خارج حسابات هذا الدور، على أن تلتحق بفرق الدرجتين الأولى والثانية بالدور 32 من البطولة.وتشهد مباريات اليوم، التي تم تقسيمها بنظام المناطقية، إجراء المباريات في ملاعب مرخصة وفق اللوائح الآسيوية، إذ تبرز مواجهة أمانة بغداد والصليخ في تجمع العاصمة، وستقام المباراة في ملعب الـ 5 آلاف.كما يلتقي الصناعات الكهربائية الاتصالات بملعب التاجي، فيما ستكون مواجهة سامراء وضيفه بلدروز هي الأبرز بالمجموعة الغربية، ويستضيف السماوة في ملعبه فريق الاسرة في أقوى مباريات مجموعة الفرات الأوسط، ويلعب الموصل مع غاز الشمال في ملعب المنتدى.

ويحل بيشمركة السليمانية ضيفاً ثقيلاً على نفط الشمال في أقوى مواجهات المنطقة الشمالية.وتشهد المجموعة الجنوبية الظهور الأول للميناء عندما يستضيف الشباب البصري بملعب البحري، فيما يخوض ميسان امتحانا صعبا أمام مستضيفه البحري.

طائرة العراق تواجه إيران وكرواتيا وكازاخستان في بطولة العالم

بغداد/ متابعة الزوراء

كشف الاتحاد العراقي لكرة الطائرة جلوس عن مواعيد مباريات المنتخب البارالمبي في بطولة العالم التي ستنطلق اليوم الثلاثاء في البوسنة.

وقال يعقوب عبود ، الأمين العام للإتحاد العراقي: ان 16 منتخباً ستشارك بالبطولة هي العراق والبوسنة وايران والبرازيل وامريكا والمانيا وبولندا وهولندا ومصر وكازاخستان وكندا وراوندا واوكرانيا وكرواتيا وصربيا واليابان.

وأضاف: سيلعب العراق أولى مبارياته في امام ايران في الرابع من شهر تشرين الثاني الحالي، ويخوض المباراة الثانية امام كرواتيا في الخامس من الشهر نفسه، ثم يلتقي كازاخستان يوم السادس من الشهر الحالي.

وأوضح عبود: وفد المنتخب العراقي وصل اليوم الثلاثاء إلى البوسنة للمشاركة ببطولة العالم التي تقام هناك.

وأتم "الوفد العراقي يتألف من 18 شخصاً بينهم رئيس الوفد و12 لاعباً، اضافة إلى المدرب ومساعديه".

يذكر أن المنتخب العراقي لكرة الطائرة البارالمبي أقام مؤخراً معسكراً تدريباً في إيران، خاض من خلاله عدة مباريات ودية مع الفرق الإيرانية، ضمن تحضيراته الأخيرة للمحفل العالمي.

دوري أبطال أوروبا

اثارة المجموعة الرابعة تحسم الليلة ... بورتو وبروج يبحثان عن الصدارة

مدريد / متابعة الزوراء

لا تزال هناك ٤ مقاعد شاغرة في ثمن نهائي دوري الأبطال، وينتظر معرفة أصحابها في الجولة الأخيرة من دور المجموعات بين ٨ مرشحين يخوضون الجولة السادسة ولديهم فرص في التأهل.

وتمني فرق آينتراخت فرانكفورت ولايبزيج ومارسيليا وميلان وسالزبورج وشاختار وسبورتنج وتوتنهام نفسها بانتزاع بطاقة التأهل إلى دور الـ١٦، قبل التوقف الدولي بسبب مونديال قطر ٢٠٢٢.

وضمن ١٢ فريقا بالفعل حضورهم في ثمن النهائي، هم: بايرن ميونيخ وتشيلسي ومانشستر سيتي على رأس مجموعاتهم.

وكذلك بنفيكا وكلوب بروج وبوروسيا دورتموند وإنتر ميلان وليفربول ونابولي وباريس سان جيرمان وبورتو وريال مدريد من موقع الوصافة، وقد يقفز بعضهم إلى الصدارة في نهاية دور المجموعات.

وفيما يخص المركز الثالث الذي يمنح الفرق فرصة الاستمرار في البطولات الأوروبية عن طريق يوروبا ليج، فقد ضمنه فقط برشلونة وإشبيلية.

أما بالنسبة لأندية أياكس وأتلتيكو مدريد ويوفنتوس وليفركوزن ومكابي حيفا وديناموزغرب ورينجرز، فلا تزال تحاول الوصول لهذا الهدف بعد تأكد توديعها للتشامبيونز.

وتعد المجموعة الرابعة هي الأكثر إثارة، نظرا لأن كل السيناريوهات مطروحة فيها، حيث تفصل نقطتان فقط بين توتنهام وسبورتنج وآينتراخت ومارسيليا.

ويكفي الفريق الإنجليزي الذي يتصدر المجموعة، نقطة وحيدة كي يتأهل لثمن النهائي خلال مباراته في فرنسا مع مارسيليا، الذي يحتاج من جانبه للفوز كي يعبر دور المجموعات.

وفي حالة سبورتنج البرتغالي، فبوسعه الاكتفاء بالتعادل بملعبه جوزيه ألفالادي مع آينتراخت، الذي يجب أن يفوز كي يستمر في دوري الأبطال.

وتتضمن هذه المجموعة اثنين من المقاعد الشاغرة.

وبعد المباراة الدرامية في ملعب واندا متروبوليتانو أمام ليفركوزن، يحاول أتلتيكو مدريد على الأقل اللحاق باليوروبا ليج عن طريق اقتناص المركز الثالث من المجموعة الثانية، وذلك عندما يزور بورتو في ملعب الدراجاو. أو على الروخيبلانكوس انتظار هدية من بروج بفوزه على كتيبة المدرب الإسباني تشابي ألونسو التي تحاول أيضا اللحاق بالدوري الأوروبي.

ويتنافس كلوب بروج وبورتو على الصدارة، إذ يحل الفريق البلجيكي ضيفا على ملعب باي أرينا معقل ليفركوزن ويجب عليه الفوز إذا كان يريد أن يكون مصيره بيده ولا يضطر لانتظار نتيجة لقاء بورتو وأتلتيكو.

وقد ضمن بورتو التأهل بالفعل لكنه سيفعل ذلك من موقع الصدارة إذا تغلب على الروخيبلانكوس ولم يستطع بروج الفوز.

ويتكرر هذا السيناريو في المجموعة الأولى، حيث يستقبل ليفربول في ملعبه أنفيلد منافسه نابولي من أجل صدارة المجموعة.

ويحتاج الـ(ريدز) للفوز بنتيجة ٤ أهداف أو أكثر كي ينتزعوا الصدارة من الفريق الإيطالي الذي فاز في الجولات الخمس السابقة.

من جانبه، يبحث أياكس في الأراضي الأسكتلندية عن تأمين المركز الثالث وهو أمر سهل نظريا، حيث ينبغي عليه عدم الخسارة بخمسة أهداف أو أكثر أمام رينجرز.

لا تزال جميع السيناريوهات مطروحة في المجموعة الثالثة، فمع تصدر البايرن للمجموعة وخلفه الإنتر في الوصافة، يتواجه الفريقان في ميونيخ خلال مباراة تحصيل حاصل.

بينما ضمن البرسا وصوله إلى الدوري الأوروبي بعد تأمين المركز الثالث، ويزور فيكتوريا بلزن الذي خسر جميع الجولات الماضية.

كونتي: سنخوض مباراة مارسيليا وكأنها نهائي الأبطال

لندن / متابعة الزوراء

حث أنطونيو كونتي، مدرب توتنهام، لاعبيه على استغلال حماسهم من فوزهم المثير على بورنموث، لتحقيق نتيجة إيجابية خلال مواجهة مارسيليا الفرنسي في الجولة الأخيرة من دور المجموعات بدوري أبطال أوروبا اليوم الثلاثاء.

وذكرت وكالة الأنباء البريطانية بي.إيه. ميديا أن توتنهام كان بصدد تلقي الخسارة الثالثة على التوالي في الدوري الإنجليزي الممتاز، عندما سجل كيفر مور هدفين وضع بهما فريق بورنموث في المقدمة.

وأراح كونتي لاعبيه، حيث كان يفكر في مباراة منتصف الأسبوع بدوري الأبطال، حيث يحتاج توتنهام إلى نقطة من أجل التأهل لدور الـ١٦، ونتج عن هذا تسجيل ريان سيسيجنون وبين ديفيز ورودريجو بينتانكور لـ٣ أهداف ليفوز توتنهام (٣-٢). وقال كونتي: «أعتقد أن هذا الفوز كان ضروريا بالنسبة لنا، خصوصا بعد هزيمتين في الدوري، والآن هذا الفوز من شأنه أن يعطينا حماسا وشغفا لدخول مباراة مارسيليا واعتبارها مباراة نهائية».

وتحدث في إشارة إلى صعوبة المجموعة الرابعة، والتي يمكن للفرق الأربعة المتواجدة بها التأهل للدور التالي، قائلا: «المباراة ستكون مباراة نهائية بالنسبة لنا للصعود للدور التالي من دوري أبطال أوروبا».

وأضاف: «لا أريد أن أفكر في حالتي المزاجية إذا خسرنا هذه المباراة. يجب أن أكون صريحا وأيضا بعد نهاية الشوط الأول شعوري كان إيجابيا».

وتابع كونتي: «الموقف الذي طلبته من لاعبي فريقي هو أنه يجب علينا أن نظهر شخصيتنا بصورة أكبر وأن نتحمل المزيد من المسؤولية، لأن هذه المباراة ستحتسب علينا».

واستمر: «أعتقد في الشوط الثاني، رغم تلقينا الهدف الثاني، بدأنا نلعب بطريقة شرسة، مع إرادة ورغبة في إيذاء المنافس.»

وختم كونتي: «أعتقد أننا خلقنا العديد من الفرص للتسجيل، وفي النهاية فزنا بالمباراة في ملعب صعب، لأن بورنموث فريق جيد للغاية».

إعلام إلكتروني

توخيل عن إقالته: الأمر لم يكن بيدي

لندن / متابعة الزوراء

كشف الألماني توماس توخيل، مدرب تشيلسي، كواليس قرار إقالته من تدريب البلوز، عقب الخسارة أمام ديناموزغرب.

وأسند تشيلسي، مهمة القيادة الفنية لجراهام بوتر، المدرب السابق لبرايتون، عقب خسارة البلوز المفاجئة أمام ديناموزغرب بدوري أبطال أوروبا.

وقال توخيل في تصريحات نقلها موقع "فوتبول لندن"؛ "لقد أحببت كل يوم في تشيلسي، لكن الأمر انتهى مبكرًا جدًا بالنسبة لي". وأضاف: "الأمر لم يكن بيدي. حان الوقت الآن كي أحصل على الراحة. هناك بعض الأندية التي اتصلت بوكيلي، لكننا اتفقنا على أنه لن يتصل بي أحد في الوقت الحالي".

وتعثر تشيلسي أمام برايتون، بنتيجة 4 - 1، بعد 9 مباريات متتالية تحت قيادة بوتر بدون هزيمة، في جميع المسابقات.

بيتيس يقفز للمركز الرابع على حساب سوسيداد

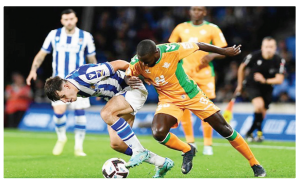

اقليم الباسك / متابعة الزوراء

سقط ريال سوسيداد في فخ الخسارة على ملعبه أمام ريال بيتيس بهدفين دون رد، في الجولة الـ12 من الدوري الإسباني لكرة القدم.

وعلى ملعب أنويتا ظل التعادل السلبي قائما حتى قرب نهاية المباراة قبل أن يسجل بيتيس هدفين متتاليين في الدقائق الأخيرة عن طريق خوان كروث وبورخا إجليسياس في الدقيقتين 86 و90 على الترتيب.

وبهذه النتيجة يرتقي بيتيس إلى المركز الرابع المؤهل لدوري أبطال أوروبا (23 نقطة)، بينما تراجع سوسيداد، الذي خسر الجولة الماضية أيضا، إلى المركز الخامس (22 نقطة).

كارفاخال عن ركلة جزاء جيرونا: لن نفكر فيما حدث

مدريد / متابعة الزوراء

أبدى داني كارفاخال لاعب ريال مدريد، استياءه من التعادل بنتيجة (١-١) أمام جيرونا، على ملعب سانتياجو برنابيو، ضمن منافسات الجولة ١٢ من بطولة الليجا. وقال كارفاخال، خلال تصريحات نقلتها صحيفة «موندو ديبورتيفو» الإسبانية بشأن ركلة الجزاء التي سجل منها جيرونا هدف التعادل: «لقد احتسبها الحكم، وحان الوقت لمواصلة العمل ولن نفكر أكثر فيما حدث». وأضاف: «نغادر بحزن لأننا لم نفز، وحاولنا تحقيق الانتصار، لكن يجب علينا تصحيح الأخطاء، وأتيحت للخصم الفرص لكن اللحظة الحاسمة في المباراة كانت تصدي حارسهم جازانيجا الرائع لكرة أسينسيو، كان من الممكن أن تنهي المباراة (٢-٠) لنا». وأتم: «ما زلنا مستيقظين، وأي فريق يرغب أن يصل إلى ما وصلنا إليه، ويوم غد الأربعاء لدينا مباراة نهائية ضد سيلتك، ونريد أن نكون في صدارة مجموعتنا بدوري الأبطال».

وبهذا التعادل رفع ريال مدريد رصيده إلى ٣٢ نقطة في صدارة جدول ترتيب الليجا، كما رفع جيرونا رصيده إلى ١٠ نقاط في المركز السادس عشر.

3 حلول أمام جالتيه لتعويض غياب نيمار

باريس / متابعة الزوراء

يستعد كريستوف جالتيه، المدير الفني لباريس سان جيرمان، بمنتهى القوة لمواجهة يوفنتوس يوم غد الأربعاء، ضمن منافسات الجولة السادسة من دور المجموعات بدوري أبطال أوروبا.

ووفقا لصحيفة «ليكيب» الفرنسية، فإن جالتيه يمنح مباراة يوفنتوس أهمية كبيرة رغم تأهل سان جيرمان للدور التالي، لأن المدرب يريد تأمين صدارة المجموعة.

ويغيب نيمار دا سيلفا عن باريس في مباراة يوفنتوس، بسبب حصوله على الإنذار الثالث بالجولة الماضية، لذا يدرس جالتيه ٣ حلول للحفاظ على قوة تشكيلة سان جيرمان الهجومية ضد السيدة العجوز.

وأشارت إلى أن الحل الأول سيكون استبدال نيمار بكارلوس سولير، على شاكلة مشاركة الأخير في الفوز على أجاكسيو بثلاثية نظيفة.

وأوضحت أن الخطة البديلة ستكون وجود النجم الأرجنتيني ليونيل ميسي خلف ثنائي هجومي مكون من «كيليان مبابي وبابلو سارابيا».

ويفكر أيضا المدير الفني لباريس سان جيرمان في الدفع هوجو إيكيتيكه في خط الهجوم بجانب كيليان مبابي، بدلا من سارابيا.

تورينو يسقط ميلان في دقيقتين

تورينو / متابعة الزوراء

تغلب تورينو على ميلان بنتيجة (٢-١)، على ملعب أولمبيكو دي تورينو، في إطار منافسات الجولة ١٢ من الدوري الإيطالي.

وأحرز ثنائية تورينو، كوفي جيجي (٣٥) وأليكسي ميرانشوك (٣٧)، بينما سجل جونيور ميسياس هدف ميلان الوحيد .(٦٧)

ورفع تورينو رصيده إلى ١٧ نقطة بالمركز التاسع، بينما تجمد رصيد ميلان عند ٢٦ نقطة بالمركز الثالث في جدول الكالتشيو.

وبحسب شبكة أوبتا المختصة بإحصائيات كرة القدم، فإن ميلان خسر مباراة خارج ملعبه بالدوري الإيطالي بعد ١٧ مباراة بدون أي هزيمة خارج قواعده، حيث حقق خلال تلك الفترة (١٢ فوزا و٥ تعادلات).

صافرة ايطالية لمواجهة بورتو وأتلتيكو

نيون / متابعة الزوراء

سيدير الحكم الإيطالي دانييلي أورساتو اليوم الثلاثاء مباراة بورتو وأتلتيكو مدريد في الجولة الأخيرة من دور المجموعات بدوري أبطال أوروبا، حسبما أعلن الاتحاد الأوروبي لكرة القدم (يويفا). في حين وقع اختيار اليويفا على على الروماني رادو بيتريسكو للتحكيم اليوم الثلاثاء، في مواجهة فيكتوريا بلزن وبرشلونة بنفس الجولة، ضمن منافسات المجموعة الثالثة بالبطولة الأوروبية العريقة. وسيحظى أورساتو، الذي أدار قبل أسبوع مواجهة لايبزيج وريال مدريد، بمساعدة مواطنه ماسيميليانو إيراتي، الذي سيتولى التحكيم عبر الفيديو (فار) في مباراة بنفيكا وأتلتيكو، علاوة على الإيطاليين تشيزو كاريوني وأليساندرو جيالاتيني كمساعدين له. وسيكتمل طاقم التحكيم في مباراة فيكتوريا بلزن والبرسا بالرومانيين رادو جينجولياك وميرسيا ميخائيل جريجوريو كمساعدين، وسيتولى الإيطالي ماركو دي بيلو التحكيم عبر الفيديو (فار).

مانشستر يونايتد ينتصر بالهدف رقم 100

مانشستر / متابعة الزوراء

واصل مانشستر يونايتد مشواره الجيد في الآونة الأخيرة وتغلّب على ضيفه وست هام ١-صفر في المرحلة الرابعة عشرة من الدوري الإنكليزي لكرة القدم.

وسجّل ماركوس راشفورد هدف المباراة الوحيد في الدقيقة ٣٨ بالرأس بعد عرضية من الدنماركي كريستيان إريكسن، مسجلاً هدفه المئة بقميص «الشياطين الحمر» ليصبح اللاعب الرقم ٢٢ الذي يحقق هذا الأمر والأول منذ واين روني عام ٢٠٠٩.

على ملعب «أولد ترافورد» وبمشاركة النجم البرتغالي كريستيانو رونالدو أساسيا، خاض المدرب الهولندي إريك تن هاغ اللقاء ضد الضيف اللندني بمشاركة رونالدو أساسياً في خطوة تصالحية مع البرتغالي الذي استبعد عن مباراة المرحلة الماضية ضد تشلسي (١-١) عقاباً على مغادرته الملعب قبل نهاية لقاء المرحلة التي سبقتها ضد توتنهام (٢-صفر).

وعاد رونالدو الى الفريق الخميس وساهم في قيادته الى ثمن نهائي مسابقة «يوروبا ليغ» بتسجيله الهدف الثالث في الفوز الكبير على شريف تيراسبول المولدافي ٣-صفر في الجولة الخامسة قبل الأخيرة من منافسات المجموعة الخامسة، ثم بدأ أساسياً الأحد للمرة الثالثة فقط في «برميرليغ» هذا الموسم.

وبمحافظته على سجله الخالي من الهزائم للمرحلة الخامسة تواليا في سلسلة تضمنت أيضاً ثلاثة انتصارات في «يوروبا ليغ» منذ الخسارة الأخيرة أمام الجار مانشستر سيتي ٣-٦ في المرحلة التاسعة، رفع يونايتد رصيده الى ٢٣ نقطة في المركز الخامس مع مباراة مؤجلة في جعبته، فيما تجمد رصيد وست هام بقيادة المدرب السابق لفريق «الشياطين الحمر» الاسكتلندي ديفيد مويز، عند ١٤ نقطة في المركز الثالث عشر بعد تلقيه الهزيمة السابعة للموسم.

مفكرة الزوراء

الوقت	البطولة	المباراة
١٧:٣٠	دوري زين الكويتي	النصر * الكويت
١٩:٥٠	دوري زين الكويتي	كاظمة * العربي
١٨:٠٠	الدوري المصري	حرس الحدود * سموحة
٢٠:٠٠	الدوري المصري	البنك الأهلي * سيراميكا كليوباترا
٢٠:٤٥	دوري أبطال أوروبا	بورتو - البرتغال * أتلتيكو مدريد - إسبانيا
٢٠:٤٥	دوري أبطال أوروبا	باير ليفركوزن - ألمانيا * كلوب بروج - بلجيكا
٢٣:٠٠	دوري أبطال أوروبا	ليفربول - إنجلترا * نابولي - إيطاليا
٢٣:٠٠	دوري أبطال أوروبا	جلاسكو رينجرز - إسكوتلندا * أياكس أمستردام - هولندا
٢٣:٠٠	دوري أبطال أوروبا	بايرن ميونيخ - ألمانيا * انتر ميلان - إيطاليا
٢٣:٠٠	دوري أبطال أوروبا	فيكتوريا بلزن - التشيك * برشلونة - إسبانيا
٢٣:٠٠	دوري أبطال أوروبا	سبورتينج لشبونة - البرتغال * فرانكفورت - ألمانيا
٢٣:٠٠	دوري أبطال أوروبا	مارسيليا - فرنسا * توتنهام هوتسبير - إنجلترا

اللامي يتلقى تهنئة وباقة ورد من شبكة أنباء العراق

تلقى نقيب الصحفيين العراقيين مؤيد اللامي تهنئة وباقة ورد من شبكة انباء العراق بمناسبة اعادة انتخابه رئيسا لاتحاد الصحفيين العرب.

الصحفي ربيع نادر مديراً للمكتب الإعلامي للسوداني

بغداد/نينا:
اعلن مصدر مطلع عن تكليف الصحفي ربيع نادر مديراً للمكتب الاعلامي لرئيس مجلس الوزراء محمد شياع السوداني.
وقال المصدر، إن "نادر تسلم المهمة خلفاً للصحفي حيدر حمادة".
وربيع نادر من مواليد 1986 عمل في عدد من وسائل الإعلام المحلية والدولية، وقد تولى في فترات سابقة منصب مدير الأخبار في قناة "العهد" الفضائية التابعة لعصائب اهل الحق، اضافة الى كونه كاتباً في موقع "المونيتور" الامريكي، فضلاً عن مؤسسات أخرى، قبل أن ينتقل للعمل في مجلس الوزراء في عهد رئيس الوزراء الاسبق عادل عبد المهدي.

ما وراء التغطية

الصحافة البريطانية.. ومونديال قطر

الدوحة/متابعة الزوراء:
منذ فوز قطر بحق استضافة كأس العالم لكرة القدم 2022، بدأت حملة مسعورة تستهدف الدوحة بشكل عشوائي، وصلت إلى حد المطالبة بسحب حق الاستضافة منها، كلّ مرة تحت حجة معينة: رشوة الـ"فيفا"، موت العمّال الأجانب، الطقس الحارّ...وطوال هذه السنوات كانت ترتفع وتيرة هذا الهجوم وتنخفض، باختلاف الظروف السياسية والرياضية والاقتصادية، ومن دون أيّ إضاءة على تعامل قطر مع هذه الاتهامات، أو التحسينات التي أدخلتها على قوانين العمل، أو الحريات (لا يقبع في السجون القطرية أي سجين رأي، أو صحافي، أو مدوّن...).
لكن في الأسابيع الأخيرة، مع بدء العد العكسي لصافرة البداية، تكثفت الحملة على قطر، تحديداً في الإعلام الغربي. على سبيل المثال، منذ 20 سبتمبر/أيلول حتى اليوم، نشرت صحيفة ذا غارديان البريطانية وحدها 27 تقريراً (بمعدل نحو تقرير واحد كلّ يوم) تهاجم فيها قطر مباشرة، وهو ما فعلته كذلك مؤسسات إعلامية أخرى.
في تحليل للمحتوى المنشور عن كأس العالم 2022 في الصحافة البريطانية، قدّم الكاتب والباحث والأستاذ المحاضر في جامعة حمد، مارك أوين جونز، أرقاماً مثيرة للاهتمام. إذ حلّل المضمون المرتبط بمونديال قطر في 9 مؤسسات إعلامية منذ عام 2010، وشمل 1735 عنواناً رئيساً في الصحف البريطانية تذكر قطر، 685 منها عن كأس العالم حصراً، بينما تطرقت باقي العناوين إلى قضايا اقتصادية وسياسية.
ومن بين العناوين الـ685 التي تناولت مونديال 2022، 66 في المئة من التقارير كانت سلبية، 29 في المئة محايدة، و5 في المائة إيجابية. ومن ضمن المقالات السلبية، 36 في المائة تطرقت إلى قضايا حقوق الإنسان، و25 في المئة كانت عن الفساد والرشوة، و9 في المائة عن تجريد قطر من كأس العالم، و4 في المائة عن حقوق مجتمع الميم. وفي سياق التحليل نفسه، تبين أن صحيفة ذا غارديان نشرت النسبة الأكبر من المحتوى المرتبط بكأس العالم (265 تقريراً)، ثم صحيفة ذي إندبندنت (181)، ثم "ذا ديلي تيليغراف" (62).

"مطالب متبادلة بين القضاء والصحافة"

ندوة حوارية ليونسكو العراق عن ضمان حرية التعبير

بغداد / نينا:
استضاف مركز النهرين للدراسات الاستراتيجية، طاولة نقاش تخصصية لدراسة نتائج استبانة اليونسكو حول "كيفية تحسين الفهم المتبادل بين رجال القضاء والصحفيين".
وناقشت نخبة من الصحفيين العراقيين ورجال القانون، المطالب المتبادلة بين سلطة القضاء وسلطة الصحافة ، في سياق مشروع اليونسكو "#كسر_حاجز_الصمت لتعزيز المساءلة الحكومية والاجراءات القضائية لحماية الصحفيين ومكافحة الافلات من العقاب، " المرحلة الثانية " الممول من قبل السفارة الهولندية وتنفذه منظمة اليونسكو في العراق.
وتضمنت الاستبانة، جملة توصيات لتعزيز العلاقة بين الطرفين وتنسيق الجهود المتبادلة لضمان ممارسة إعلامية مهنية بعيدة عن التشهير، وبالمقابل تنفيذ اجراءات قضائية مرنة ومراعية لمعايير حرية التعبير عن الرأي.
وادار ممثلو اليونسكو وهيئة الاعلام والاتصالات ، النقاشات الحوارية تمهيدا لعقد جلسات أخرى وورش عمل مشتركة مع السلطة القضائية ، وصولا الى اعداد ورقة عمل تكون قاعدة لدليل توجيهي للقضاء المراعي لحرية التعبير عن الرأي .
كما ثمنت اليونسكو ، انفتاح مجلس القضاء الأعلى على جهودها في تعزيز الحوار المتبادل، حيث أبدى رئيس السلطة القضائية في العراق تعاونا فريدا من خلال توجيه محاكم النشر للتعاون والعمل من أجل تعزيز حرية التعبير عن الرأي بما يدعم المناخ الديمقراطي بالبلد.
ويعكف خبراء المنظمة، على انضاج ورقة مفاهيم اساسية توجه للجهات التنظيمية والتشريعية والسلطة التنفيذية إضافة إلى منظمات المجتمع المدني، بالتعاون مع السلطة القضائية تشذب الفوضى السابقة وتقنن مسارات حرية التعبير عن الرأي وتمييزها عن حدود التشهير والتسقيط والتضليل الاعلامي.
وازاء ذلك اتفق المشاركون ، ان يكون هذا الدليل مرجعا جامعا للمصادر الدولية والوطنية من قوانين وبنود اتفاقيات وبروتوكولات دولية، مضاف إليها الإجراءات القضائية المحلية التي اعتمدت في مساقات عمل محاكم النشر السابقة او المشكلة حديثا ، كما سيكون دليلا تدريبيا للصحفيين والاعلاميين والناشطين على شبكات التواصل الاجتماعي يساعدهم في تجنب الملاحقات القضائية والمساءلة القانونية، كما ويعزز من ثقافتهم القانونية باطار حرية التعبير عن الرأي وحرية الصحافة.

إجراءات مشددة تواجه إعلاميين مغاربة في الجزائر

الرباط/متابعة الزوراء:
تم تقليص العدد الكبير للوفد الإعلامي للقناة الأولى المغربية إلى القمة العربية، وذلك بسبب "الكوطا" المرصودة لكل وسيلة إعلامية دولية حاصلة على الاعتماد المهني الخاص بالمؤتمر. وأوضح مصدر مسؤول من القناة الثانية، في هذا الصدد، أن الوفد الإعلامي الرسمي للقناة الأولى قام بتقليص عدده، وبالتالي عادت مجموعة من العناصر الإعلامية إلى المغرب، فيما سمحت السلطات الجزائرية لوفد القناة الثانية بتغطية المؤتمر العربي بالنظر إلى العدد الذي استوفى شروط المنظمين. كما أورد المصدر عينه أن الوفد الإعلامي الرسمي لكلتا القناتين ظل مرابطا بالمطار ما يزيد على خمس ساعات بسبب الإجراءات التقنية، التي اشترطتها السلطات الأمنية على الوفود الإعلامية، قبل أن تتدخل وزارة الشؤون الخارجية المغربية عبر مصالحها القنصلية لتسهيل عملية ولوج الوفد الإعلامي إلى الجزائر. وفيما يخص مصادرة أجهزة العمل الخاصة بالوفد الإعلامي التلفزيوني المغربي، أشار مصدر مسؤول إلى أن تلك الأجهزة التقنية بقيت بمطار الجزائر إلى حين فحصها من طرف المصالح المختصة، على أساس أن يتم تسليمها إليه يوم الاثنين. في سياق اخر نفت جامعة الدول العربية، يوم الأحد، أن يكون لها أي "شركاء إعلاميين" في تغطية أعمال القمة العربية الـ 31 بالجزائر، مؤكدةً عدم وجود صلة لها بأية مؤسسة إعلامية تدعي هذه الصفة. وأوضحت الجامعة، في بيان، أن هذا "النفي يأتي على خلفية نشر قناة الجزائر الدولية AL24 News (حكومية) خريطة للعالم العربي على موقعها الإلكتروني تُخالف الخريطة التي درجت الجامعة على اعتمادها، مما أثار تحفظ الوفد المغربي". وتابعت أنها "لا تعتمد خريطة رسمية مبيّن عليها الحدود السياسية للدول العربية، بما فيها المملكة المغربية، بل تتبنى خريطة للوطن العربي من دون إظهار للحدود بين الدول، تعزيزاً لمفهوم الوحدة العربية". وأهابت الجامعة العربية بوسائل الإعلام "توخّي الحرص الشديد في نسبة المعلومات المنشورة على مواقعها للجامعة العربية أو مؤسساتها". فيما قالت القناة الجزائرية، في بيان مقتضب، الأحد، إنها "تعتذر عن استخدام خريطة للوطن العربي، غير تلك المعتمدة لدى الجامعة العربية". وأكدت أن ذلك "لا يعدو إلا أن يكون خطأ فنياً من قسم الغرافيكس". وقال دبلوماسي مغربي رفيع، في تصريح لوكالة الأنباء المغربية الرسمية، إنه لا أساس من الصحة للتقارير الإعلامية التي أوردت أن وزير الخارجية المغربي ناصر بوريطة غادر مكان اجتماع وزراء الخارجية العرب التحضيري للقمة العربية في الجزائر، إثر خلاف مع نظيره الجزائري رمطان لعمامرة. وأضاف الدبلوماسي المغربي (لم تسمه الوكالة) أن "الوفد المغربي بقي داخل القاعة، واحتج على عدم احترام خارطة المغرب، كما هو متعارف عليها من قبل قناة جزائرية، مما اضطر الجامعة العربية إلى إصدار بيان توضيحي ورئاسة الجلسة إلى تقديم اعتذار". وشدد على أنه "ليس من قواعد وأعراف العمل الدبلوماسي المغربي، وفق تعليمات الملك محمد السادس، أن يغادر (بوريطة) قاعة الاجتماعات، بل أن يدافع من داخل أروقة الاجتماعات عن حقوق المغرب المشروعة ومصالحه الحيوية".

خلال مسيرة لمؤيدي عمران خان.. مقتل صحفية باكستانية دهساً

اسلام اباد/ أسوشييتد برس:
لقيت صحفية حتفها سحقاً، يوم الأحد، في باكستان، أثناء تغطيتها مسيرة سياسية بقيادة عمران خان، رئيس الوزراء السابق، حسب ما ذكر ضابط شرطة بارز. وقال سلمان ظفر، مساعد المشرف في كموق، إحدى البلدات على طريق المسيرة، أن صدف نعيم، البالغة من العمر 36 عاما، وهي صحفية تلفزيونية تعمل في القناة الخامسة في لاهور، سُحقت حتى الموت بعد أن انزلقت من شاحنة كان خان يستقلها. وكانت قافلة خان في طريقها عبر إقليم البنجاب باتجاه إسلام أباد في ثالث أيام المسيرة. وكان المتظاهرون يتحدون خليفة خان، رئيس الوزراء شهباز شريف وحكومته، للمطالبة بإجراء انتخابات مبكرة. ودعا فريق قافلة خان عدداً قليلاً من الصحفيين في وقت واحد إلى أعلى الشاحنة للتحدث مع خان. وقال خان في تغريدة: "صدمت وشعرت بحزن عميق جراء الحادث المفجع الذي أدى لوفاة صحفية القناة الخامسة، صدف نعيم، أثناء مسيرتنا اليوم"، مضيفاً "لا أجد كلمات أعبّر بها عن حزني، دعاني وعزائي للأسرة في هذا التوقيت المأساوي. لقد ألغينا مسيرتنا اليوم". كما عبّر شريف هو الآخر عن تعازيه لأسرة نعيم المكلومة، معلناً عن تقديم نحو 20 ألف دولار تبرعاً لأقاربها. وكتب شريف في تغريدة: "حزين للغاية لوفاة الصحفية صدف نعيم بعد سقوطها من حاوية مسيرة طويلة". وأضاف: "لا أستطيع أن أعبّر عن حزني بما يكفي بشأن هذا الحادث المأساوي. تعازينا الصادقة للأسرة. صدف نعيم كانت صحفية مفعمة بالحيوية ومجتهدة. ندعو أن تلهم أسرة الفقيدة الصبر".

المنظمات الدولية المتخصصة ترصد الوضع بقلق

تفاقم ظاهرة التضييق على حرية الإعلام في دول جنوب آسيا

نيودلهي/متابعة الزوراء:
تواجه منطقة جنوب آسيا تزايداً غير مسبوق في القيود المفروضة على حرية الإعلام، ويواجه الصحفيون والمؤسسات الإعلامية في مختلف دولها العديد من التحديات. وعبر هذه المنطقة تتفق تقارير موثوقة على أن المناخ العام المفعم بالفعل بتحديات مهنية أمام وسائل الإعلام الحرة، قد تدهور بشكل أكبر خلال العام الماضي.
بين أبرز هذه التقارير، تقرير أصدره الاتحاد الدولي للصحفيين عن حرية الصحافة، وكشف أن منطقة جنوب آسيا التي تمتد من شرق شبه جزيرة الهند الصينية غرباً حتى باكستان وأفغانستان، شهدت عام ٢٠٢١-٢٠٢٢ تراجعاً في التصنيف السنوي لكل من الهند وباكستان وبنغلاديش وميانمار وسريلانكا. وأشار بصورة خاصة إلى التهديدات التي تتعرض لها سلامة الصحفيين وحرياتهم، والأعمال القمعية والرقابة العلنية من قبل الحكومات، وبيئة الإنترنت الفوضوية.
في هذا الصدد، قالت مادلين إيرب، المحللة والباحثة لدى منظمة «فريدوم هاوس»: «ثمة تزايد واضح في أعمال الرقابة، وتعرضت العديد من وسائل الإعلام للحظر، في حين تتراجع حرية الإنترنت على مستوى جنوب شرقي آسيا. وفي الوقت الراهن، يواجه كثرة من الصحفيين اتهامات. ونحن نعاين بعض التكتيكات المحددة كحظر مواقع إلكترونية، وإجراءات توقيف واعتقال، وهجمات سيبرانية، وانتهاكات أخرى».
في الهند، كبرى دول المنطقة، أسهمت الزيادة الحادة في أعداد الدعاوى الجنائية المرفوعة ضد صحفيين داخل الهند بسبب عملهم الإعلامي، في تردي المناخ العام لحرية التعبير داخل البلاد. وشهد العقد الماضي، اعتقال أو احتجاز أو التحقيق، أو توجيه إنذار دون بيان الأسباب، إلى ١٥٤ صحفياً في الهند بسبب عملهم المهني، وجاء ما يزيد قليلاً على هذه الحالات خلال عام ٢٠٢٠. كذلك واجه ٩ صحفيين أجانب الترحيل أو إلقاء القبض عليهم أو التحقيق معهم أو حُرموا من دخول الهند.
اللافت أيضاً، أن اتهامات تتعلق بـ«الإرهاب» والتحريض، جرى توجيهها على نحو متزايد للصحفيين. وراهناً، تحتجز السلطات الهندية ٣ صحفيين بناءً على أقسام مختلفة من قانون مكافحة الأنشطة غير القانونية الصادر عام ١٩٦٧، وأدين أحدهم بالفعل وصدر بحقه حكم بالسجن مدى الحياة. ويُعد اعتقال كل من الصحفي محمد زبير، وهو أحد مؤسسي موقع تدقيق الحقائق «أولت نيوز»، وتيستا سيتالفاد، الصحفية والناشطة المناهضة للطائفية، بمثابة مؤشر مرعب على وضع حرية التعبير داخل الهند. وهذا مع الإشارة إلى أن الصحفيين نالا حكماً بالإفراج عنهما بكفالة من المحكمة العليا، ولكن في مطلق الأحوال، تكشف الأرقام أنه حتى اليوم، ألقي القبض على ٩ صحفيين على الأقل خلال عام ٢٠٢٢. وبصورة إجمالية، يقبع خلف القضبان داخل سجون الهند في الوقت الحاضر ١٤ شخصاً يعملون في الحقل الإعلامي.
وحول هذا الوضع، طلبت منظمة «مراسلون بلا حدود» الدولية اللاربحية، على نحو متزايد للصحفيين. وراهناً، تحتجز السلطات الهندية ٣ صحفيين بناءً على أقسام مختلفة من قانون مكافحة الأنشطة غير القانونية الصادر عام ١٩٦٧، وأدين أحدهم بالفعل وصدر بحقه حكم بالسجن مدى الحياة. ويُعد اعتقال كل من الصحفي محمد زبير، وهو أحد مؤسسي موقع تدقيق الحقائق «أولت نيوز»، وتيستا سيتالفاد، الصحفية والناشطة المناهضة للطائفية، بمثابة مؤشر مرعب على وضع حرية التعبير داخل الهند. وهذا مع الإشارة إلى أن الصحفيين نالا حكماً بالإفراج عنهما بكفالة من المحكمة العليا، ولكن في مطلق الأحوال، تكشف الأرقام أنه حتى اليوم، ألقي القبض على ٩ صحفيين على الأقل خلال عام ٢٠٢٢. وبصورة إجمالية، يقبع خلف القضبان داخل سجون الهند في الوقت الحاضر ١٤ شخصاً يعملون في الحقل الإعلامي.
وحول هذا الوضع، طلبت منظمة «مراسلون بلا حدود» الدولية اللاربحية، ومعها ٩ منظمات أخرى معنية بحقوق الإنسان، من السلطات الهندية وقف استهداف الصحفيين والمنتقدين عبر الإنترنت بسبب عملهم.
في باكستان، الوضع لا يختلف كثيراً؛ إذ تعرّضت وسائل الإعلام الباكستانية لقمع بالغ على امتداد السنوات الكثيرة الماضية. وفي الآونة الأخيرة، أغلق عدد من القنوات الإخبارية في البلاد، وألقي القبض على الكثير من الصحفيين. ويأتي توقيف واعتقال مسؤولين تنفيذيين رفيعي المستوى في شبكة «إيه آر واي»، بمثابة أحدث صفعة لحرية الصحافة داخل باكستان. وكان قد جرى إيقاف «إيه آر واي نيوز»، التي تملك أكبر قناة إخبارية خاصة في باكستان، واعتقال الصحفي البارز فيها، أحمد يوسف، الذي يتولى مسؤولية المحتوى الإخباري للقناة، وذلك لادعاءات توجيهه انتقادات للحكومة وبث محتوى «تحريضي».
وفي وقت سابق من العام الحالي، وجدت المحطة الإخبارية نفسها في مأزق عندما أوقفت هيئة تطوير الإعلام الباكستاني بثها في عدة أجزاء من البلاد، إلا أن هذا التعليق للبث لم يستمر طويلا، بفضل تدخل محكمة إسلام آباد العليا. وبالمثل، أوقفت هيئة تطوير الإعلام الباكستاني بث كل من «بول نيوز» و«لبيك تي في». ويشير المتابعون إلى أن شبكتي «إيه آر واي» و«بول تي في» تعتبران من بين أكثر المحطات التلفزيونية احتراماً وشهرة على مستوى باكستان. وسبق لـ«إيه آر واي» مراراً مع جهات تنظيمية باكستانية.
في هذا السياق، كتبت الصحفية الباكستانية مهرين زهرة مالك، في تغريدة عبر «تويتر»: «خنق الإعلام أمر سيئ، وينبغي التنديد به». وما يستحق الذكر، في هذا الصدد، أن باكستان تأتي في المرتبة ١٥٧ على «مؤشر حرية الصحافة العالمي» الصادر عن منظمة «مراسلون بلا حدود» لعام ٢٠٢٢، مما يضعها في مرتبة أدنى من أفغانستان التي مزقتها الحروب والاضطرابات.
وأيضاً، تلعب القوانين دوراً في باكستان الطبع والنشر، تحوّل إلى سلطة واسعة عام ٢٠٢١، اقترحت الحكومة السابقة التي كان يرأسها عمران خان، إنشاء هيئة تطوير الإعلام الباكستاني، التي من سلطاتها عقد «محاكم إعلامية» يمكنها فرض غرامات ضد صحفيين ومؤسسات إعلامية تنتهك ميثاق الشرف الذي تقره الهيئة، أو ينشرون ما تعتبره الهيئة «أخباراً زائفة». وأبدت مؤسسات إعلامية ونشطاء حقوقيون معارضة شديدة لهيئة تطوير الإعلام الباكستاني. وخرج مئات الصحفيين في مظاهرات احتجاجاً على مشروع القانون المقترح، الذي اعتبره البعض بمثابة إعلان حرب ضد الصحفيين.
وفي تعليقه على القانون المقترح، قال الصحفي ومؤسس ورئيس «اتحاد الإعلام الحر بجنوب آسيا»، إمتياز علم، خلال مقال نشره في «ذي واير»، إن هدف القانون الجديد «خنق جميع وسائل الاتصال، وهو الهدف الذي جرى من أجله تصميم هيئة تطوير الإعلام الباكستاني، وذلك من أجل هدف واحد يتمركز حول فرض سيطرة استبدادية لتشديد الخناق على الإعلام حتى القضاء عليه تماماً».
بصفة عامة، يُسجّل في جميع دول منطقة جنوب شرقي آسيا تقريباً تزايد لافت في أعداد المواقع المحجوبة، كما هو موثق من قبل مراقبي الإنترنت المستقلين، وهو ما يُعد جزءاً من تراجع أوسع في حرية المعلومات عبر أرجاء المنطقة. وما بدأ كخطوة لتقييد الوصول إلى بعض المواقع «غير المشروعة»، مثل تلك التي تستضيف مواد إباحية أو محتوى محمياً بحقوق الطبع والنشر، تحوّل إلى سلطة واسعة غير خاضعة للرقابة من قبل وكالات إدارة الإنترنت في كل بلد لمنع الوصول إلى مواقع إلكترونية، وكذلك بشكل متزايد اعتقال مواطنين بسبب ما ينشرونه عبر وسائل التواصل الاجتماعي. وقد أمرت الهند في وقت قريب بحظر ٨ قنوات إخبارية على «يوتيوب»، منها قناة تعمل من باكستان، بدعوى نشرها «محتوى كاذباً يضر بالتناغم المجتمعي والنظام العام والعلاقات الخارجية للهند»، حسبما ذكرت وزارة الإعلام والإذاعة.
من جوانب عديدة، شكلت ميانمار خيبة الأمل الكبرى، وذلك مع تراجع ترتيبها في «مؤشر حرية الصحافة»، حتى بعدما نجحت أول انتخابات مفتوحة بالبلاد في قيادة «الرابطة الوطنية من أجل الديمقراطية»، وأون سان سو تشي، إلى السلطة. وتبعاً لما كشفته «مراسلون بلا حدود» عبر مؤشرها، أصبحت ميانمار ثاني أكبر دولة بالعالم تسجن الصحفيين على مستوى العالم، ثم إنها تحتل اليوم المرتبة ١٤٠ في «مؤشر حرية الصحافة العالمي».
أيضاً، كشف مسح أجرته «مراسلون بلا حدود» أنه منذ تولي جماعة «طالبان» السلطة في ١٥ أغسطس (آب) ٢٠٢١ في أفغانستان، فقدت أفغانستان ٣٩,٥٩ في المائة من وسائل الإعلام لديها، و٥٩,٨٦ في المائة من صحفييها، خاصة النساء، اللاتي يعاني ثلاثة أرباعهن من البطالة في الوقت الراهن.
ومن ناحيتها، وصفت إبي خاطرة نجات، الصحفية التي فرّت من أفغانستان، الظروف التي دفعتها نحو العيش بالمنفى، وقالت في تصريحات لـ«مراسلون بلا حدود»: «عملت في إذاعة (راديو هامسيدا) بولاية تخار لمدة ٧ سنوات، ولكن في ٨ أغسطس ٢٠٢١، دخلت (طالبان) المنطقة، وكان من بين أول ما فعله مسلحوها تدمير المعدات الإعلامية وإغلاق مقار وسائل الإعلام؛ لذا هربنا مع عائلتي من منزلنا، ولجأنا إلى العاصمة كابل. غير أن الوضع اختلف بعد سقوط كابل في ١٥ أغسطس، ولم يعد هناك أي أمل في المستقبل، وعليه، بعد مكوثي لفترة طويلة قليلاً، فررنا أخيراً إلى خارج البلاد».
والواقع، أن النساء عانين أكثر من غيرهن من المذبحة التي تعرضت لها الصحافة الأفغانية العام الماضي، واختفين تماماً من المشهد الإعلامي في ١١ ولاية من أصل ٣٤ ولاية في أفغانستان. ومن بين ٢٧٥٦ صحفية وعاملة في مجال الإعلام في أفغانستان قبل ١٥ أغسطس ٢٠٢١، لا تزال ٦٥٦ فقط يعملن في العاصمة كابل.
واستطراداً، لا تزال بعض الصحفيات الأفغانيات يناضلن في ظل ظروف مأساوية، ومن بينهن مينا حبيب، مديرة «رويدا نيوز»، وهي وكالة أنباء مقرها كابل، أسستها بعد ١٥ أغسطس ٢٠٢١. وفي تصريحات لـ«مراسلون بلا حدود»، قالت حبيب: «فضّلت البقاء في بلدي لنقل الأخبار والدفاع عما حققته المرأة خلال السنوات العشرين الماضية».
وما يُذكر هنا، أن جميع الجمعيات المدافعة عن حقوق الصحفيين داخل أفغانستان مؤلفة من الرجال، وتعمل لصالح الرجال.

الشاعر الحروفي أديب كمال الدين: أن تكون شاعراً يعني أن تكون ضمير الإنسان الكوني!

حوار الاديبة فاطمة منصور/ لبنان:
الزوراء / خاص:

أديب كمال الدين شاعر عراقي مقيم حالياً في أستراليا. ولد عام 1953. تخرّج من كلية الإدارة والاقتصاد- جامعة بغداد 1976. كما حصل على بكالوريوس أدب انكليزي من كلية اللغات- جامعة بغداد 1999، وعلى دبلوم الترجمة الفوريّة من المعهد التقني لولاية جنوب أستراليا 2005.

أصدر 25 مجموعة شعريّة بالعربيّة والإنكليزيّة، منذ مشواره الشعري الذي بدأه مع مجموعته الأولى: "تفاصيل" 1976، نذكر منها "نون"، "النقطة"، "شجرة الحروف"، "الحرف والغراب"، "مواقف الألف"، "في مرآة الحرف"، "حرف من ماء"، وفي الإنكليزية صدرت له مجاميعه: " أبوّة"، "ثمّة خطأ"، "حياتي، حياتي!".

كما أصدر المجلّدات الستة من أعماله الشعرية الكاملة. وفيها يظهر جليّاً تفرّده الشعري باستخدامه الحرف العربي ملاذاً روحيا وفنيّاً.

ترجمتْ أعماله إلى العديد من اللغات كالإيطالية والإنكليزية والفارسية والأوردية والإسبانية والفرنسية والكردية. نال جائزة الإبداع عام 1999 في العراق. واختيرَتْ قصائده ضمن أفضل القصائد الأسترالية المكتوبة بالإنكليزيّة عامي 2007 و2012 على التوالي.

صدر 16 كتاباً نقديّاً عن تجربته الشعريّة، مع عدد كبير من الدراسات النقدية والمقالات، كما نُوقشت الكثير من رسائل الماجستير والدكتوراه التي تناولت أعماله الشعريّة وأسلوبيته الحروفيّة الصوفيّة في العراق والجزائر والمغرب وتونس وإيران والهند.

القصيدة الحروفية

-قصيدتك الحروفية التي عُرفت بها واشتُهِرت من خلالها، كيف بدأت وما هو أصلها؟

* حروفيتي في أصلها قرآنية. فالحرف حمل معجزة القرآن المجيد ولا بدّ لحامل المعجزة من سرّ له، كما أنّ الله سبحانه وتعالى أقسم بالحرف في بداية العديد من السور الكريمة، وكان في ذلك ضمن ما يعني وجود سرّ اضافي يُضاف الى سرّ القرآن المجيد نفسه. فمن القرآن الكريم نهلتُ معارفي في مختلف الأصعدة. فالقرآن الكريم بحر عظيم وفيه علم ما كان وسيكون، أي علم الأسئلة الكبرى التي واجهت البشرية منذ خلق آدم إلى يومنا هذا عبر أخبار الأنبياء والمرسلين، وتفاصيل عذاباتهم ومعاناتهم وصبرهم وغربتهم وأحزانهم وهم يبلّغون في مختلف الأزمنة والأمكنة رسالة التوحيد والمحبة والسلام واحترام الآخر وعدم تحقيره أو الاعتداء عليه بأيّ شكل كان وبأيّة صورة كانت. وهو لكلّ كاتب وشاعر وأديب كنز لا يفنى من المعارف اللغوية والروحية والفكرية، والأسرار الإلهية، والقصص المعتبرة، والمواقف الأخلاقية ذات المضامين العميقة، والحوارات الفلسفية واليومية ما بين الخالق ورسله وما بين رسله وأناسهم. قادني القرآن الكريم إلى التصوّف، ومن التصوّف تعلّمتُ معنى التأمل في ملكوت ملك الملوك، ذاك الذي يقول للشيء كنْ فيكون. وتعلمتُ عظمة الزهد، وأسرار الروح الكبرى، ومعنى سياحة الروح عارية إلا من رحمة ربي في زمن يعبد الناس فيه دنانيرهم ودولاراتهم حدّ الجنون.

وحين تأملت في الحرف العربي خلال رحلة شعرية قاربت الخمسة عقود، ولم تزل متواصلة بحمد الله، وجدتُ أن للحرف العربي ما يمكن تسميته بـ(المستويات) فهناك المستوى التشكيلي، القناعي، الدلالي، الترميزي، التراثي، الأسطوري، الروحي، الخارقي، السحري، الطلسمي، الإيقاعي، الطفولي. هكذا وعبر كتابة المئات من القصائد الحروفية التي اتخذت الحرف قناعاً وكاشفاً للقناع، وأداةً وكاشفةً للأداة، ولغةً خاصةً ذات رموز ودلالات وإشارات تبزغ بنفسها وتبزغ باللغة ذاتها، عبر هذا كله أخلصتُ للحرف عبر عقود من السنين حتى أصبح قَدَري الذي لازمني وسيلازمني أبداً.

نسيج من المحن

- كيف جئت إلى عالم الكتابة أو ما الرياح التي دفعت مركبك؟

* جئتُ إلى الكتابة بمركب الألم وبرياح عاصفة! جئتُ مدفوعا إلى الكتابة بمزيج عجيب من محن الذات وأسئلتها الوجودية، من مِحَن الحرمان والحرب، من مِحَن القمع والحرية، من مِحَن الجوع أو مِحَن الذهب، من مِحَن الحلم والموت، من مِحَن الطفولة الضائعة والشباب المحروم والشيخوخة المتوحدة، مِحَن الوطن والغربة، من مِحَن أن تكون أو لا تكون.

من كل هذا المزيج العجيب الغريب، المضحك المبكي، بدأت أنسج حروفي محاولاً التكيّف مع الحياة ومحاولا فكّ شفرة الحياة نفسها لفهم أسرارها العميقة والزائلة، الجميلة والبشعة، المبكية والساخرة.

تألق نقدي وأكاديمي

- هل أنصفك النقاد؟ وما دورهم في نتاجك الادبي؟

* نعم أنصفني النقاد، ولله الحمد، والسبب هو أن النقاد والباحثين الأكاديميين وجدوا في قصائدي تجربة شعرية مختلفة عمّا اعتادوا عليه، كما وجدوها بشكل عام ممكنة التلقّي بشكل سلس، وممكنة التأويل على نحو يثير الأسئلة النقدية ممتعة وخصبة، فأحبّوها وتناولوها في عدد كبير من المقالات النقدية والدراسات والبحوث، ولله الحمد، حتى صدر عن تجربتي 16 كتاباً نقدياً لنقّاد عراقيين وعرب، مع 33 رسالة ماجستير ودكتوراه ناقشت أعمالي الشعرية في جامعات العراق والجزائر والمغرب وتونس وإيران والهند.

كما منحوني ألقابا مشتقة من تجربتي الشعرية الصوفية الحروفية ، مثل "الحروفي"، "ملك الحروف"، "أمير الحروف"،" المنوّن"، "شاعر الحرف والنقطة".

إن هذا العدد الكبير من المقالات والدراسات التي كتبها نقاد من مختلف البلدان والأجيال والاتجاهات الفنية ونشروها في الصحف والمجلات المحكمة والمواقع عن تجربتي أمر يدعو للفرح دون شك. وبالطبع كان كل هذا الاحتفاء النقدي، من ناحية أخرى، خير معين لي للاستمرار في تعميق تجربة الحرف لديّ وتنويعها.

معنى الشاعر

-ماذا يعني لك أن تكون شاعرا؟

* أن تكون شاعراً يعني أن تكون ضمير الإنسان الكوني وقلبه النابض بالجمال والصدق واللطف!

نعم، فدور الشاعر كبير، بل عظيم، في تحقيق روح المحبّة والسلام والوئام للإنسانية في كل مكان من العالم. وهو بوصلة روحية كبيرة تشعّ شمسَ حروفٍ تكتب كلمات السلام وجُمل المحبة وقصائد التأمل في المغزى الحقيقي للحياة، وتنبذ، بقوّة وشجاعة، لغة التطرف والكراهية والعنف والإرهاب والعنصرية والطائفية بكل صورها وأشكالها.

حضور القصي

-متى تومض القصيدة في مخيلتك؟

* الشعر، كما أرى، هو اكتشاف الحياة في ومضة نادرة، ومضة صعبة الوصف، لكنها مبثوثة في الجمال المدهش أو المعاناة العميقة حد الإدهاش أو الجنون. وعلى الشاعر أن يلتقطها بعينه الثاقبة، ونبضة قلبه العاشقة، وحرفه الذي يجيد الكشف وتسمية الأشياء.

هكذا تبدأ القصيدة استجابةً لدمعة حرّى أو لموقف مخيف أو لكلمة جارحة أو لمشهد مثير أو لأغنية عذبة أو لذكرى مؤلمة، ويستطيع الشاعر الحقيقي أن يتلقّف هذه الشرارة المباركة أو الملعونة أو الجريحة أو المعذّبة في أيّ وقت ليشعل بها ذاكرته التي تشبه حطباً جاهزاً للاشتعال فتنثال عنده الصور والكلمات انثيالا.

قراءة لرواية (هل ستكون هنا) للروائي غيوم ميسو

اسمهان حطاب العبادي

يقول(وودي آلن)،انا مهتم بالمستقبل، ففيه انوي ان اقضي سنواتي المقبلة.

تجري أحداث الرواية في سبتمبر ١٩٧٦ في مطار ميامي فلوريدا، (اليوت) الطبيب الشهير ذو عمر الثلاثين عاما ، لاحظ رجلا في حوالي الستين من عمره، لايزال يحظى بقوام رياضي وله لحية غزاها الشيب، اهتم الطبيب (اليوت)، وشغل تفكيره اقترب منه بشعور غريب وكأنه يعرفه مسبقا، ثم وجد انه يعرف اسمه،صعق اليوت حين ناداه بأسمه، ووجده انه يشبه والده كثيرا،فسأله انت ابي؟فأخبره انت انا بعد ثلاثين سنة. استغرب اليوت من ذلك، اراد ان يستوضح الامر منه ويعرف تفسيرا لكلامه، لكن فجأة دفق من الدم من انفه وسال بغزارة على وجهة،اخرج (اليوت)، منديلا ورقيا ووضعه على انفه ليوقف نزيف الدم، اخذه الى الحمام ليغسل وجهه،لكنه اختفى.

فتح (اليوت)، عينه في عام ٢٠٠٦ وجد نفسه في سن الستين،وكان مستلقيا في سريره وقلبه يدق بقوة وجسده ينضح عرقا،كأنه في حلم او كابوس لعين وقع عينه على نفسه في عمر الثلاثين، كما انه عاد الى الوراء كل تلك السنين،القى اللوم على حبوب ذهبية صغيرة اعتاد ان ياخذها حسب وصفة طبيب في وقتها المحدد،ربما كان في حلم، وقف على اية حال متجها نحو النافذة التي تطل على المحيط وجزيرة الكاتراز وجسر غولدن غيث، اراحته تلك المناظر واحلام الليلة المضطربة،هدأ واطمئنت نبضات قلبه بعد نزيف الدم في اثناء الليلة الماضية،فكر انه مرضه هو من يشوش ذهنه.حيث انه يعاني من سرطان الرئة، بسبب تدخينه المستمر،رغم اخذه للعلاج لكنه مايزال يعاني من نوبات السعال .والالم، (اليوت كوبر)، في حياته امرأتين (انجي) ابنته، (ايلينا) ، زوجته التي فقدها منذ ثلاثين سنة،اتجه لعمله في قسم جراحة الاطفال، حيث كان احد اقطاب المستشفى، كان مهتما بمرضاه ويقدم لهم العناية،كان في انتظاره عملية كبرى لقلب طفل صغير، اعتاد ان يقوم بمثلها الكثير من المرات ، ونجح بها، بعد ان انهى عمله اتجه الى موعد مع صديقه المفضل(مات)،الرجل الفرنسي المتفتح، دار حديثا طويلا بينهم من ضمنه ان(اليوت) التقى في سفرته الاخيرة الى اسيا بشخص كمبودي يعد نفسه مثل مارد سحري،طلب من (اليوت)، ان يتمنى امنية،اليوت تمنى ان يلتقي بزوجته مرة اخرى(ايلينا) المتوفية،وانه عانى من احلام مزعجة، لكن (مات) هدئه وخفف عنه ودعاه ان ينسى الامر. ورافقه الى الفندق.

يعود الزمن الى عام ١٩٧٦ حيث (اليوت)،(مات) شابان يستلقيان على شاطئ البحر ويتناولا المثلجات، (اليوت)، يخبر صديقه انه حصل له امر غريب حيث انه التقى بنفسه بالمستقبل حيث اصبح في الستينات من عمره،كالمعتاد اخبره صديقه ان عليه ان يرتاح من الهذيان،وفاتحه بموضوع يخص مشروع استثماري.

(ايلينا)، زوجته طبيبة بيطرية ومتخصصة في علم البيولوجيا البحرية ، تعمل في منتجع يهتم بالحيوانات

البحرية كالحيتان. كانت تعشق مهنتها مع الحيوانات،كما كانت ترغب في انجاب طفل من زوجها (اليوت) الرافض للفكرة. رغم رغبته باسعادها.

عام ٢٠٠٦ (اليوت)، في سن الستين دخل الى منزله الذي يسكنه منذ وقت طويل، استلقى على سريره بعد ان تناول دواءه واراد ان يكمل الليلة السابقة.

عاد الى حلمه من حيث قطعه حيث التقى بنفسه شبح الرجل الذي التقاه بالمطار، حين كان في عام ١٩٧٦ ،اقنعه بأنهما واحد احدهما بالشباب والاخر بالكبر،حتى انهما اشركا بالعناية بكلب واحد،وهذا الاخير يعرف كليهما. اخبره انه عاد الى الثلاثين السنة الماضية لان لديه امنية ان يرى زوجته(ايلينا) مرة اخرى، ودار شجار بينهم وصل الى ضرب الرجل الكبير بقوة.

تمكن (اليوت) من اقناع صديقه بكل ماحدث ،حيث ابلغه ان عليه ان يجد شرطيا ياخذ بصمات ولاعة كان قد تركها الرجل الستيني للتأكد من هويته وتلاعبه به، كان عليه ان يقنع صديقه الشرطي وان يصدق

ماجرى من حدث غريب ليستمر في التحقيقات الجنائية واخذ البصمات.

لكن الشرطي وجد طريقة ثانية لمعرفة البصمات ،كانت النتيجة تطابق البصمات في الولاعة مع بصمات (اليوت).

في سبتمبر عام ٢٠٠٦ اليوت عمره ستين عاما، يشعر بالارتياح من تمكنه من العودة للماضي وعلم انه استغرق عشرين دقيقة بعد ان تناول اقراصه،تناول حاسوبه واستطلع تقارير عن انواع النوم.

سفر عبر الزمن الى عام ١٩٧٦ ،اليوت في سن الثلاثين،يزور زوجته في مكان عملها حيث الحيتان والدلافين،يطلب منها ان تتجب طفلا لهما.

نهار اليوم الثاني وهو جالس يستمتع بعروض الدلافين،كان الظهور الجديد للرجل المسن،لم يتفاجأ (اليوت)،من ذلك بل كان يتوقع حظوره،سأله عن المستقبل وكيف تبدو ٢٠٠٦، عشرات الاسئلة، عمله، وهل سيكون له طفل. التقى بـ (ايلينا)، الامر الغريب ان كليهما في نفس المدرجات الشاب، والعجوز، اكتفى العجوز بنظرة من (ايلينا)، اخير(اليوت)، انه جاء من اجل تلك النظرة وانه سوف لايعود بعد ذلك، الح (اليوت) عن السبب فاخبره لانها سوف تموت قريبا، وانه هو من سيقتلها.

لقاء اخر بينهما وتحدي في تغيير الماضي والمستقبل،حيث ابلغه ان عليه ان يتخلى عن (ايلينا) لينقذها وينقذ ابنته من موت محتم، وانه سيلتقي بفتاة اخرى بعد سنين عديدة وينجب منها ابنة. اخره ذلك وغادر الزمن، بقي اليوت ينتظر السفر عبر الزمن عدة شهور دوان اي اخبار، كان يتامل ان ذلك حلم وينتهي، حل الشتاء وفيه اليوم الذي يكون فيه مقتل(ايلينا)، كانت بضعة كلمات من محادثته مع (ايلينا) كفيلة بأن تغير المستقبل، بعد ذلك عليه ان يلتزم مع العجوز بترك زوجته، حفاظا للعهد والاتفاق بينهم،اخبرها انه سيتركها من اجل امرأة اخرى يحبها وعليهما الانفصال، كانت صدمة كبيرة لها، ايلينا تسير ضائعة في الالم والطرقات وتنهي حياتها ، بأن ترمي نفسها من اعلى الجسر غولدن لكنها تصاب برضوض وتمر بغيبوبة. يخالفان قانون الزمن وقوانين الفيزياء حيث ان (اليوت) الشاب والعجوز يتشاركان في انقاذها في عملية كبرى تنجو بعدها وتعيش. يلتقي اليوت بفتاة اخرى وينجب منه ابنته الوحيدة التي تكبر مع الايام وتصبح فتاة شابة في حين يكشف الفحص الطبي عن وجود مرض السرطان الذي يقضي بدوره على حياة اليوت.

اجاد (غيوم ميسو)، في عملية الذهاب والاياب بين الماضي والمستقبل، من احضار شخصيتين وفي عمرين مختلفين لشخص واحد، العالم الذي نعرفه ليس الا واحدا من بين عدد لامتناه من عوالم اخرى، تغير الاقدار وحتمية الموت والحياة، الارادة الحرة وقدرة المرء على التأثير على قدره وصنع مستقبله، مصائرنا يراها مبرمجة من العبث مقاومتها وتغييرها حسب الامزجة، والعواطف، قوة عليا تتحكم بنا، مزج بين التشويق والاثارة، مهارة تسرق الوقت، بناء درامي متكامل من بداية الى العرض بعد حبكة محكمة وذروة متناهية الصعود، لغة واضحة ومفهومة، جعلنا نشاطره فلم سينمائي مدهش.

سِوَارٌ مِن حَبَّاتٍ خَرَز...

مصطفى مراد

حَمَلتُ مَعي ذَاكَ السِوَارَ وَاعرِفُ
بِأنّي على جَمرِ المَسَافَةِ أهرِفُ
طِوالَ طَرِيقِ اليأسِ مِن غَيرِ رَجعَةٍ
أعودُ ، وَلَو أنّ البَقَاءَ يُكَلِّفُ
تَعاسَةَ أيّامي بَقِيتُ وَعِندَهُ
سَيَتّصِلُ النَهرانِ وِدّاً وَاغرِفُ
شَراكَةَ ما بَينَ الضُلُوعِ وَشَرطَها
يَقُومُ ، على الأنفاسِ حَصراً وَيُتلفُ
سِواها ، وَما بِالكَتمِّ إلا مَضاضَةٌ
وَكَأسٌ مِنَ الزَقُّومِ تَقضي وَتُدنِفُ
أسُفُّ على ذِكراهُ مِنها بلهفَةٍ
كَثيراً مِنَ النِسيانِ والعَيْنُ تَذرِفُ
فَيا قَلَقاً يَقتاتُ مِنّي اضطِرابَهُ
على غَفلَةٍ باللاشُعُورِ وَيَخصِفُ
عَلَيَّ بِتَعكِيرِ المِزاجِ وَغُصَّةٍ
كَحَشرَجَةٍ بالاحتِضارِ تُكَثِّفُ
مُحيطاً مِنَ اللاوَعيِ والوَعيِ عِندَها
يُساوي اصطِدامَ الكَونِ بالكَونِ يَقصِفُ
أزيحي سِتارَ الهَمِّ إن لَم تُعَجِّلي
فَعَرضُكِ هذا كُلُّ ما فيهِ يُقرِفُ
عَسى أنَّ ما قَد فاتَ طَيفاً وَبَعدَهُ
سَأصحو وَلَن أرخي جُفوني وَاطرِفُ
وَلكِنَّهُ الواقِعُ المَجنونُ في أوجِ عُنفِهِ
يَصُبُّ على رأسي البَلاءَ وَيَقذِفُ

الرجل ذو البدلة الزرقاء

ناصر كمال / مصر:

كان لابد أن أبحث عن عمل إضافي حتى أستطيع توفير نفقات المعيشة، وذلك بعد أن فوجئت بأن راتبي الشهري يبلغ أربعة وثمانون جنيها فقط لا غير، نظير عملي كمعلم في الوزارة، بينما كنت أحتاج إلى أكثر من ذلك بكثير حتى يمكنني البقاء على قيد الحياة..جربت أن أعمل مندوبا للمبيعات، فالتحقت بشركة للتوزيع تدعي بأنها شركة عالمية، وهي مجرد مكتب صغير..يديره رجل أنيق..يرتدي بدلة زرقاء، ويتحدث بلباقة وطلاقة..استطاع أن يقنعني في دقائق أنني يوما ما سوف أجلس على مكتب مكيف مثله.. كان العمل يقتضي أن نجتمع معا شبابا وفتيات صباحا؛ لنتدرب على إقناع الزبائن لشراء منتجات صينية رخيصة، بدافع أن هناك خصم يجب الاستفادة منه، ثم نتفرق بعد ذلك على المقاهي ومكاتب الموظفين، لتسويق ما لدينا من بضائع يومية؛ لعب أطفال أو أدوات منزلية أو غير ذلك مما يحتاجه الناس في حياتهم..مرت الأيام أتجول فيها بين الطرقات، لأبحث عن الزبائن من الموظفين في مكاتبهم أو مرتادي المقاهي، ومن أجل ذلك أسير عشرات الكيلومترات، وأنا أتصبب عرقا وأعاني من الإجهاد..أجلس أحيانا على حافة الرصيف، لألتقط الأنفاس وأحسب ما بعته ومقدار حصتي من الأرباح، والتي في الغالب وفي أحسن الأحوال لا تتعدي ثلاثة جنيهات يوميا.

في هذا اليوم قررت أن أتجه إلى شركة كبيرة يعمل بها ربما مئات الموظفين..منعني حارس الأمن من الدخول..بقيت منتظرا خارج مبني الشركة أتحين فرصة للدخول..رأيته يبتعد عن الباب، فدلفت بسرعة للداخل..تجولت بين المكاتب حيث بعت الكثير من لعب الأطفال التي بحوزتي، وحانت لحظة المغادرة..رأني رجل أنيق ذو بدلة زرقاء، وأنا أعبر الطرقة نحو الباب، فخمنت أن يكون صاحب الشركة..سمعته ينادي بصوت عال:

- أين الأمن؟

هرع الحارس نحوه، فأشار الرجل ناحيتي حينئذ أمسك الحارس بيدي، ليدفعني خارجا..سقطت الحقيبة التي تحتوي ما تبقى من البضائع من يدي..سحقها الحارس بقدمه..دفعته بعيدا عني..

التقطت الحقيبة من الأرض، ورأيت مابها..كانت كل اللعب البلاستيكية مهشمة..بدرت مني صرخة بحشرجة واضحة..نظرت إلى الرجل ذي البدلة الزرقاء، فوجدته يضحك بأعلى صوته وهو يميل برأسه إلى الخلف.. تذكرت وقتها أنني قد رأيت هذا الوجه وتلك الضحكة من قبل.

نحو مستقبل أفضل ... لهم

الحب وحده لا يكفي.. زواجكم مرهون ببعض القيم الأخلاقية

الحب وحده لا يكفي لنجاح الزواج، فالزواج علاقة طويلة المدى تحتاج إلى بذل الجهد من الطرفين حتى يحققا النجاح والاستقرار. وهناك قيم أخلاقية تعمل كحجر أساس للعلاقة الزوجية الناجحة، تعرفي عليها من خلال السطور القادمة، وابدئي في تطبيقها على الفور لتحققي علاقة زوجية ناجحة.

1 – التغافل

التغافل عن الأخطاء الصغيرة التي لا تستحق القتال بسببها، قيمة أخلاقية راقية، توفر طاقتك ووقتك، وتقلل نسب الخلافات والمعارك الزوجية، لذا تحققي من الأمور المزعجة في زواجك قبل أن تناقشيها مع زوجك، إذا وجدتِ أنها غير مؤثرة ولا تستحق النقاش، تغافلي عنها.

2 – الاحترام

الاحترام المتبادل بين الزوجين من أهم أساسيات نجاح الزواج. والاحترام الحقيقي يظهر في أوقات الخلاف، لذا احرصي على أن يكون احترامك لزوجك حقيقياً وظاهراً أمامه وأمام الجميع، واحرصي على أن يظل احترامك لزوجك ثابتاً لا يقل حتى في أوقات الخلاف.

3 – ضبط النفس

ضبط النفس والسيطرة على الانفعالات، يساعدك على الاحتفاظ بهدوئك، وأيضاً احترامك لزوجك، خاصة في الأوقات التي تشعرين فيها بالانزعاج، لذا درّبي نفسك من الآن على التحكم في انفعلاتك والسيطرة على مشاعرك.

4 – الغفران

الغفران قيمة عظيمة، ليس من السهل نسيان أخطاء الطرف الآخر، ولكن من الرائع منح الغفران من أجل الحصول على فرصة لنجاح العلاقة طالما أن زوجك ندم على الخطأ، وقدم اعتذاراً حقيقياً، ولا ينوي تكرار الخطأ، فتحلي بروح متسامحة، واغفري له.

5 – الصبر والمثابرة

الزواج علاقة طويلة المدى، وهو ما يجعله معرضاً لأزمات صعبة، وعثرات عديدة، هذا الطريق الطويل يحتاج إلى الصبر، وعدم الاستسلام، يحتاج إلى المثابرة والإصرار على إنجاح العلاقة، لذا تحلي بالصبر، وروح المثابرة والإرادة القوية، واجعلي نجاح زواجك هدفاً مهماً في حياتك لا تقبلي التنازل عنه.

دراسات حديثة...

دراسة تحدد أفضل سن للإقلاع عن التدخين

حددت دراسة أميركية جديدة أفضل سن للإقلاع عن التدخين وتجنب مخاطر الموت، وتوصلت الدراسة التي نشرها موقع «سينس ألِرت»، الأربعاء، «إلى أن مدخني السجائر الذين أقلعوا عن التدخين قبل سن ٣٥، لديهم معدلات وفاة مماثلة خلال فترة زمنية معينة لأولئك الذين لم يدخنوا على الإطلاق».

ووجدت الدراسة أن أولئك الذين توقفوا عن التدخين في سن متأخرة ما زالوا يرون فوائد كبيرة، لكن معدلات الوفاة لديهم تجاوزت أولئك الذين أقلعوا عن التدخين قبل بلوغهم سن ٣٥ عاما.

على سبيل المثال، أظهر المدخنون السابقون الذين أقلعوا عن التدخين، والذين كانت تتراوح أعمارهم بين ٣٥ و٤٤ عاما، معدل وفيات أعلى بنسبة ٢١ في المئة، مقارنة بالذين لم يدخنوا أبدا. وأولئك الذين أقلعوا عن التدخين بين سن ٤٥ و٥٤ أظهروا معدل وفيات أعلى بنسبة ٤٧ في المئة، مقارنة بغير المدخنين.

وقال مؤلفو الدراسة إن «الإقلاع عن التدخين، خاصة في الأعمار الأصغر، كان مرتبطا بانخفاض كبير في معدل الوفيات».

ولفت، جون بيرس، الأستاذ الفخري في قسم طب الأسرة والصحة العامة في جامعة كاليفورنيا، سان دييغو، إلى أن «هذه هي الدراسة الثالثة الكبيرة التي تشير إلى أن سن ٣٥ قد يكون هو العمر الأمثل للإقلاع عن التدخين، خاصة بالنسبة لأولئك الذين بدأوا التدخين في سن مبكرة».

وقال بيرس، الذي لم يشارك في الدراسة الجديدة، «من المعروف منذ فترة طويلة أنه كلما توقف المدخن عن التدخين مبكرا، كان ذلك أفضل».

واستندت الدراسة على بيانات صحية أميركية، وعلى مؤشر الوفيات الوطني، وهو قاعدة بيانات لسجلات الوفيات في البلاد.

وشملت الدراسة تحليل بيانات استقصائية لأكثر من ٥٥٠ ألف بالغ أكملوا الاستبيانات بين يناير ١٩٩٧ وديسمبر ٢٠١٨ وكانت أعمارهم بين ٢٥ و٨٤ عاما.

ومن جانب آخر، أضافت جمعية القلب الأميركية، في يوليو الماضي، النوم الجيد المنتظم ضمن العوامل التي تؤدي إلى تحسين صحة القلب والتمتع بصحة جيدة وإطالة عمر الإنسان.

وأصبح النوم الجيد العامل الثامن ضمن قائمة تضم الحفاظ على وزن صحي، وعدم التدخين، والنشاط البدني، واتباع نظام غذائي صحي، والحفاظ على ضغط الدم والكوليسترول وسكر الدم عند مستويات مقبولة.

سر الاعشاب..؟؟؟

فوائد صحية غير متوقعة لزيت الأرغان!

كلّنا نعلم أن زيت الأرغان أو الأركان (argan oil) بفوائد جمالية مذهلة لأنه يستخدم في العديد من المستحضرات التجميلية. ولكن هل سمعت يوماً بفوائد هذا الزيت الصحية؟ تكشف إليك في هذا المقال عن أبرز فوائد زيت الأرغان الصحية، غير المتوقعة:

معالجة الجروح: ضعي القليل من زيت الأرغان على الجرح وستتفاجئين بقدرة هذا الزيت على معالجة الجروح بأسرع وقت ممكن.

معالجة السكري: هل كنت تعلمين أن زيت الأرغان يساهم في خفض مستوى السكري في الجسم؟ حاولي تناول كمية صغيرة منه يومياً للحفاظ على مستوى معتدل من السكر في جسمك

الحماية من السرطان: أشارت الدراسات الحديثة إلى أن زيت الأرغان يحتوى على مواد مضادّة لمرض السرطان الخبيث. كما يمكن استخدام هذا الزيت عند الإصابة بالمرض للتخفيف من تكاثر الخلايا السرطانية. فإن مفعول هذا الزيت على الجسم يشبه مفعول العلاج الكيميائي.

تعزيز مستوى الكولسترول الجيد في الجسم: هل كنت تعلمين أن زيت الأرغان يرفع من نسبة الكولسترول الجيد في الجسم ويخفّف من نسبة الكوليسترول السيء؟ لا تتردّدي في إضافة هذا الزيت على لائحة الأطعمة الصحية التي تتناوليها لمحاربة الكولسترول.

محاربة الإلتهابات في الجسم: إن هذا الزيت يقضي على مختلف أنواع الإلتهابات في الجسم!

تسهيل عملية الهضم: إن كنت تعانين من الإمساك، لا تتردّدي في تناول زيت الأرغان لتسهيل عملية الهضم.

المطبخ ...

شاورما الدجاج اللبنانية

مكونات الشاورما

- ٨قطع من صدور الدجاج المقطعة.
- كوب من زيت الزيتون.
- ربع كوب من الخل.
- نصف ملعقة صغيرة من الملح.
- ربع كوب من الفلفل الأسود.
- ثلاثة أرباع ملعقة كبيرة من الكمون.
- ثلاثة أرباع ملعقة كبيرة من الكزبرة المطحونة.
- ثلاثة أرباع ملعقة كبيرة من البابريكا.
- ملعقة كبيرة من الهيل.
- نصف ملعقة صغيرة من القرنفل المطحون.
- نصف ملعقة صغيرة من الزعتر المطحون.
- ملعقة كبيرة من الثوم البودرة.
- نصف ملعقة صغيرة من البهارات المشكلة.
- ربع ملعقة صغيرة من القرفة.
- ربع ملعقة صغيرة من الفلفل الحريف.

مكونات النقع

- كوب من الماء البارد.
- ملعقة صغيرة من الخل.
- ملعقة كبيرة من عصير الليمون.
- ملعقة صغيرة من الملح.

طريقة التحضير

- نقع صدور الدجاج

تنقع صدور الدجاج في وعاء كبير مملوء بالماء والخل والملح وعصير الليمون، يترك لمدة ساعة، ثم تشطف بالماء جيداً وتصفى .

- خلط صدور الدجاج مع التوابل والخل الزيت

توضع صدور الدجاج في وعاء كبير، يضاف الخل والزيت والملح والفلفل الأسود وباقي توابل الشاورما، تخلط المكونات جيداً، ثم يغطى الوعاء ويوضع بالثلاجة لمدة ٣ ساعات على الأقل.

- قلي صدور الدجاج

يسكب الزيت في مقلاة عميقة كبيرة على نار عالية، تقلى صدور الدجاج لمدة ٥ دقائق، ثم تخفف الحرارة مع الاستمرار بالطهي لمدة ١٥ دقيقة.

- تقديم الشاورما

تقدم الشاورما مباشرة في طبق التقديم، يمكن تقديمها بالساندوش أو بجانب الخضار المقطعة والبطاطس حسب الرغبة.

سلوكيات...

3 فوائد لعدم الاستجابة الفورية لطلبات طفلك

الأطفال لا يكفّون عن الطلبات، ويرغبون في تلبية رغباتهم والاستجابة الفورية لطلباتهم، ولكن يجب أن تحققي توازناً بين الاهتمام بطفلك وتلبية احتياجاته، وبين تعويده على عدم الاستجابة الفورية لطلباته. الاستجابة الفورية لطلبات الطفل تفسد شخصيته، وتقلل قدرته على التحمل، وتفقده المرونة. تابعي القراءة وتعرفي على فوائد عدم الاستجابة الفورية لطلبات طفلك.

١- تدريب طفلك على التعامل مع مشاعر الحزن والسخط

عندما تؤخرين تلبية طلبات طفلك، بالتأكيد يشعر بالحزن أو السخط بسبب عدم الحصول على ما يريد على الفور، ومع التكرار، يتعلم طفلك ويتدرب على التعامل مع مشاعر الحزن والسخط، فيصبح أكثر صبراً وتقبلاً، وأكثر قدرة على التكيّف مع الظروف المتاحة.

٢- تعليم طفلك أهمية بذل الجهد للحصول على ما يريد

على سبيل المثال إذا طلب طفلك شراء وجبة سريعة، وقدمتِ أنتِ له بديلاً، وهو أن تقوما معاً بإعداد وجبة منزلية لذيذة وصحية، سوف يصبر طفلك، ويبذل الجهد معكِ، ربما يشعر بالجوع وللتعب، وربما الإحباط أو الغضب بسبب عدم الحصول على وجبة سريعة، ولكن في النهاية سوف يحصل طفلك على وجبة لذيذة وصحية، ويشعر برضا أكبر لأنه شارك في إعداد الوجبة، وأيضاً لأنه تناول طعاماً صحياً.

هذا يعلّم طفلك أهمية بذل الجهد للحصول على ما يريد، وهو ما يجعله مثابراً وقوي الإرادة في المستقبل، فلا يتردد في اختيار الطريق الأصعب الذي سوف يوصله لنتائج أفضل وأكثر تميزاً، لأنه اعتاد على بذل الجهد والعمل الجاد من أجل الحصول على نتائج متميزة.

٣- إعداد طفلك لتحديات ما بعد البلوغ

عندما يعتاد طفلك على عدم الاستجابة الفورية لطلباته، يصبح أكثر مرونة وتقبلاً، ويعزز لديه الشعور بالرضا، وهذا مؤشر جيد لمهاراته في التعامل مع تحديات ما بعد البلوغ، مثل القدرة على ترتيب أولوياته، وإدارة أمواله، وأيضاً الحفاظ على علاقات اجتماعية وعاطفية صحية.

طبيبك في بيتك ....

اللوز يعزز صحة أمعاء طفلك

تحرص كل أم على أن تقدم لطفلها نظاماً غذائياً يعزز نموه وصحته العامة. ويبدو أن اللوز سوف يحتل النظام الغذائي للأسر خلال الفترة القادمة.

حيث أشارت دراسة حديثة إلى أن تناول اللوز الكامل أو المطحون يومياً كوجبة خفيفة، من شأنه تعزيز صحة الأمعاء. الدراسة أُجريت في جامعة كينغز كوليج، وشملت ٧٨ شخصاً يتمتعون بصحة جيدة، ولكنهم لا يتناولون اللوز ضمن نظامهم الغذائي. وعلى مدار فترة الدراسة التي استمرت ٤ أسابيع، تم تقسيمهم إلى ٣ مجموعات: المجموعة الأولى تناولوا وجبة خفيفة من اللوز الكامل يومياً، والمجموعة الثانية تناولوا وجبة خفيفة من اللوز المطحون يومياً، بينما استمر أفراد المجموعة الثالثة على نظامهم الغذائي الخالي من اللوز.

ولاحظ الباحثون أن أفراد المجموعتين الذين تناولوا اللوز الكامل والمطحون، تمتعوا بصحة أمعاء أفضل.

وأعزى الباحثون نتائج الدراسة إلى أن اللوز يمد الجسم بنوع من الأحماض الدهنية، التي تعزز عمل الخلايا المبطنة للأمعاء، وبالتالي يصبح جدار الأمعاء بيئة خصبة لنمو البكتريا النافعة، مما يعزز صحة الأمعاء، ويزيد مستويات امتصاص الفيتامينات والعناصر الغذائية، وهو ما يعود على الجسم بفوائد صحية جمة، منها التخلص من الإمساك، وزيادة الاستفادة من العناصر الغذائية التي تدخل إلى الجسم.

نصائح طبية...

أعراض حصى الكلى؟

تقوم الكليتان بلعب دور مهم في الحفاظ على نظافة الجسد بطرد السموم وإزالة الأحماض التي تفرزها الخلايا، لذا حال مرضها لا تتجاهل هذه العلامات.

رغم أهمية الكلى ودورها المحوري في وظائف الجسم، خاصة ما يتعلق بالحفاظ على التوازن الصحي لجميع المعادن المهمة والماء فيه، فإنها عرضة لبعض الحالات الصحية الخطيرة، و بعض العوامل الرئيسة المساهمة في أمراض الكلى المزمنة، هي مرض السكري وارتفاع ضغط الدم وأمراض القلب والسمنة.

وبصرف النظر عن هذه الأمراض المزمنة، فإن الطريقة التي يعيش بها الشخص حياته، يمكن أن تسهم أيضًا في الإصابة بأمراض الكلى خاصة تكون الحصوات.

حصوات الكلى، والمعروفة أيضًا باسم "تحص بولي"، هي حالة توجد فيها تكوينات غير عادية من الحصوات بسبب تصلب الرواسب التي تتكون من المعادن والأملاح التي تتشكل داخل الكلى.

إذا بقيت حصوات الكلى غير مكتشفة لفترة طويلة فإنها تستقر في الحالب، ما قد يمنع تدفق البول، ويؤدي إلى تضخم الكلى وتقلصات في الرحم أيضا، والتي تكون حالة مؤلمة للغاية، بعض أسباب هذه الحالة تشمل النظام الغذائي، ووزن الجسم الزائد، وبعض الحالات الطبية، وبعض المكملات والأدوية.

ومن الأعراض الشائعة لحصوات الكلى التي يجب الحذر منها:

- تغيرات مفاجئة في لون البول.
- ألم أو إحساس بالحرقان عند التبول.
- ألم ينتشر إلى أسفل البطن والفخذ.
- ألم في الجانبين (موقع الكلى).

أعراض غير عادية لحصوات الكلى:

حصوات الكلى مزعجة وتجعل حياة المريض صعبة للغاية، لذا تأكد من أنك لا تعاني من العلامات التحذيرية التالية أو الأعراض غير العادية والتي قد تكون غير شائعة.

و هذه بعض الأعراض التحذيرية التي تساعدك على اكتشاف معاناتك من حصوات الكلى:

- الشعور بألم في أسفل الظهر.
- دم في البول.
- الشعور بالألم في أثناء التبول.
- عدم القدرة على التبول بشكل صحيح.
- البول كريه الرائحة والرغوة (عكر).
- الشعور بالغثيان.
- الحمى والقشعريرة.

هناك العديد من العلاجات المنزلية التي يمكن أن تساعد بشكل فعال في التخلص من حصوات الكلى بشكل طبيعي، وإليك قائمة ببعضها:

- زيادة تناول السوائل.
- شرب الكثير من الماء.
- تناول مزيج من عصير الليمون وزيت الزيتون.
- إضافة عصير التفاح لعصير الليمون.
- إضافة الخل لنظامك الغذائي.
- تناول عصير الكرفس.

أبـــــراج

الحمل
الحمل:21 آذار - 19 نيسان

سـوف تتحسـن أوضاعـك في العمل بعـد أيام من المشاحنات المتواصلة. احرص على أن يكون التفاهم أسـاس العلاقة بينك وبين الشريك حتى تصبح حياتك مع الشريك مستقرة وهادئة.

الثور
الثور: 20 نيسان - 20 أيار

تحـاول بأكثر من طريقة أن تغـير وضعك المادي. يجب عليك أن تتـصرف بحكمة وهدوء حتى تحقق أهدافك. إذا كان لديـك أكثر من اختيـار، يفضل ألا تختار الآن حتى تفكر مـرة أخرى قبل اتخـاذ القرار. إذا كنت تريـد أن تحقق تقدما في حياتك الآن، ستندم على اختيارك لاحقا.

الجوزاء
الجوزاء: 21 أيار - 21 حزيران

قـد يكون مـن الصعب التركيز عـلى المهـام المنزلية. لديك العديـد من المهـام في العمـل التي مـن المتوقع أن تسـتنفد طاقتك. قد تشـعر بالكسـل والخمـول أحيانا. قـد تظن أنه من الأفضـل ألا تقوم بـأي شيء اليوم. حاول أن تسـترخي في المنزل وتشاهد فيلمك المفضل أو تقرأ أو تعد عشاء مميزا لك وللأسرة.

السرطان
السرطان: 22 حزيران - 22 تموز

عـلى الرغـم مـن أنه يـوم هـادئ، ولكنك لا تشـعر بالراحـة. تريـد أن تتجـول اليـوم في شـوارع مدينتك بمفردك. تتذكر طفولتك بشكل غريب اليوم، وربما تفكر في زيارة صديق الطفولة في الحال. لم لا تنفذ رغباتك الآن؟

الأسد
الأسد : 23 تموز - 22 آب

هل أنت من نوعية الأشـخاص الذين يتوقعون الأسـوأ دائمـا. وضعـك المالي ليس سـيئا كمـا تتوقع، بـل هناك مشكلة عابرة سـتجد حلا لها قريبا. المشكلة هي أنك تنفق أموالك في شراء أشياء لا تفيدك. يجب أن تحدد جيدا قبل التسوق ما تحتاجه.

العذراء
العذراء: 23 آب - 22 أيلول

لا تلومـن نفسـك على شيء لسـت مسـؤولا عنـه. ربما نصحت أحـد أصدقائك الفترة الماضية للتصرف بأسـلوب مـا، ولكنه لم ينفذ نصائحك. هذا هـو خطأه وليس خطأك. كل شـخص لديـه حرية الاختيـار وكذلـك هو صاحـب القرار. ضعفك أمام الآخرين سيمكنهم من السيطرة عليك.

الميزان
الميزان :23 ايلول - 22 تشرين الأول

يبدو أنك استفدت من تجاربك الفترة الماضية، وتعيـد ترتيـب أوراقـك بطريقة مميزة. ترسـم لنفسـك طريقا لتسير عليه حتى تصل إلى أهدافك. ربما تجد نفسك مضطرا للمشاركة في دورة تدريبية أو القيـام برحلة تتعلق بعملـك. تقبل الوضع كما هو اليوم، وغدا سيكون أفضل.

العقرب
العقرب: 23 تشرين الأول 21- تشرين الثاني

تعرف أحلامك، ولكنك تتجاهلها تماما؟ حان الوقت للعمل على تحقيقها، فلا أحد يمكنه فعل هـذا غيرك. عندما تبدو الأمور سـيئة، حاول دائما أن تبحث عن الدروس المستفادة طوال حياتك.

القوس
القوس: 22 تشرين الثاني 21- كانون الاول

أنت بحاجـة إلى تغيير المحيط الـذي حولك، فما رأيك في التخطيط لرحلة ممتعة والقيام بأنشـطة مختلفة مع المقربين إليك؟ ستعود من هذه الرحلة في حالة من الانتعاش. لا تتردد في عرض أفكارك على الآخرين، وتأكد أنها ستبهرهم.

الجدي
الجدي: 22كانون الأول 19-كانون الثاني

الأصدقـاء أو الأشـخاص المحيطون بك بشـكل عـام قد يكون لهم عدة مطالـب تراها من وجهة نظرك كثيرة جدا. أنت شـخص خدوم كالعادة ولذلك سـتنفذ كل هذه المطالـب مهمـا كان عددها ومهما كانت صعوبتها. اطلب من أحدهم المساعدة ولا ترهق نفسك إذا لزم الأمر.

الدلو
الدلو: 20 كانون الثاني - 18 شباط

عليك الانتباه هذا اليـوم للميزانية. تجنب إنفاق أموالك على أشـياء لست بحاجة إليها لمجرد رغبتك في اقتنائهـا. انتظـر بضعة أيام قبـل شرائها فقد تغير رأيك! لا داع للتبذير.

الحوت
الحوت: 19 شباط - 20 آذار

أنت شـخص منطو بطبعك وتحـب العزلة، ولكن قد تتغير شخصيتك اليوم لظروف طارئة. قد تضطر لحضور اجتماع مـا تتعـرف خلاله عـلى شـخصيات عديـدة تناقـش معهم موضوعـات تتعلـق بالعمـل. تهتـم بمواهبك الفنيـة ولكن لـن تكون لديـك فرصة كافية اليوم للاهتمـام بها. لا تنزعج ستكون الفرصة أكبر غدا.

صـــورة وحـــدث

حدث في مثل هذا اليوم

تأسيس نادي اليوفنتوس الإيطالي لكرة القدم.

١٩٠٨ - السـلطان عبد الحميد الثاني يعين الشريف حسـين أميرًا على مكة.

١٩١١ - إلقاء أول قنبلة من طائرة حربية إيطالية وذلك خلال الحرب العثمانية الإيطالية.

١٩١٤ - قيـام الحرب بـين الدولة العثمانية والإمبراطورية الروسـية خلال الحرب العالمية الأولى.

١٩٢٢ - مصطفى كمال أتاتورك يعلن قيام الجمهورية التركية وإلغاء النظام السلطاني بصفة رسمية.

١٩٣٧ - «مجلس النقد الفلسطيني» يصدر الجنيه الفلسطيني والذي بقي متداولًا في فلسطين والأردن حتى عام ١٩٥٠.

١٩٤٥ - تأسـيس منظمـة الأمـم المتحـدة للتربية والعلـم والثقافة - يونسكو.

١٩٥٠ -ظهور أول طائرات ميغ ١٥ في هجوم على القوات الأمريكية في يالو وذلك أثناء الحرب الكورية.

. ١٩٥٤ - اندلاع الثورة الجزائرية والتي أدت لاستقلال الجزائر

١٩٦٢ - الاتحاد السوفيتي يطلق أول مركبة فضائية إلى المريخ.

١٩٦٩ - توقيـع اتفـاق لوقـف إطـلاق النار بـين الحكومـة اللبنانية ومنظمة التحرير الفلسطينية.

١٩٨٢ - مصر تفوز بعضوية مجلس الأمن للمرة الرابعة في تاريخها.

١٩٩٠ - جامعـة الـدول العربية تبدأ العمل رسـميًا مـن القاهرة بعد عودتها إليها من مقرها المؤقت في تونس.

١٩٩٦ - إنطلاق بث قناة الجزيرة من العاصمة القطرية الدوحة.

٢٠١٠ - الإعـلان عن فوز مرشـحة «حزب العمـال البرازيلي» الحاكم ديلما روسيف بمنصب الرئيس في جولة الإعادة من الانتخابات لتخلف الرئيس المنتهية ولايته لويس إيناسيو لولا دا سيلفا، وتكون بذلك أول امرأة تتولى الرئاسة في البرازيل.

٢٠١٣ - اغتيال حكيم الله محسود زعيم حركة طالبان باكستان بعد هجمة نفذتهـا طائرة دون طيار تابعة لوكالـة المخابرات المركزية في إقليم وزيرستان بباكستان.

اختبارات شخصية...

اختاري تسريحة لإحدى هؤلاء النجمات واكتشفي ما يفضله زوجك في مظهرك

تسـتعرض النجمـات، مـن خـلال حساباتهن على «إنستغرام»، مختلف الإطـلالات التـي يعتمدنهـا. وهكذا يلاحظ المتابعـون كل التغييرات التي تطرأ على لون وطول شعر كل منهنّ مثلا. وفي هذا الاختبار يكشف اختيار إحدى أحدث تسريحات النجمات ما يفضله الزوج في مظهر زوجته.

١ نوال الزغبي

إذا وقـع اختيارك عـلى تسريحة ذيل الحصـان العفويـة التـي تعتمدهـا الفنانة نوال الزغبي، فهذا يشـير إلى أنّ شـكل شـفتيك وابتسـامتك هما أكثر ما يحظى بإعجاب زوجك. فهو يرى في تلك الابتسامة سبباً لسعادته وشـعوره بالاسـترخاء وخصوصـاً بعد أن يمضي نهاراً مليئاً بالضغوط والمهمـات. إذاً حـاولي أن تحافظـي عليها قدر الإمكان.

إذا اخـترت تسريحـة الفنانـة يـارا فيكشف هذا أن زوجك يبدي إعجابه الدائم بشـكل خدودك. فهو يرى أنها تتمتع بالكثير مـن الجاذبية. لكن لا يمكنه أن يحدّد السـبب الفعلي لهذه الجاذبيـة. ولهذا يرفض أن تخضعي لعمليـة تجميل تدخل أي تغيير، وإن كان بسـيطاً، عليهـا. لا تنسـي هذا أبداً.

٣ ماريتا الحلاني

في حال كانت تسريحة الفنانة الشابة ماريتـا الحلانـي هي خيـارك، فهذا يشير إلى أن إعجاب زوجك يتركز على شـكل أنفك. فهو يراه مثالياً وخالياً من العيوب. كمـا أنه يعتبره مصدر التـوازن في ملامحك. كمـا أن نعومة هذه الملامح هي العنصر الثاني الذي يجذبه إليك.

٤ علا الفارس

سرحـت الإعلاميـة عـلا الفـارس شـعرها، في آخـر إطلالـة لهـا عـلى «إنسـتغرام»، على شـكل شـينيون مرتفع. فإذا اخترت تسريحتها هذه اعلمي أن زوجك يثني دائما على نوع بشرتـك. فهو النـوع الـذي يفضله. ولهذا فهـو لا يحبذ أن تضعي عليها طبقـة سـميكة من كريم الأسـاس كـي لا تخفـي ملامحهـا الطبيعية. فانتبهي لذلك.

٥ سميرة سعيد

لا شـكّ في أنّك لاحظت اللـوك الجديد الذي اعتمدته الفنانة سـميرة سعيد للترويج لألبومها «سـوبرمان». فقد ظهـرت فيه بملامح وجـه مختلفة. أمـا إذا أعجبتك تسريحتهـا، فيعني هـذا أن نظراتـك هـي أكثر مـا يثير اهتمام زوجك. فهو يقرأ فيها الكثير مـن الرسـائل والمعانـي والعواطف ويكتشـف مـن خلالهـا أسرارك الداخليـة. إذاً احـرصي على الاهتمام بماكياج عينيك، لكـن لا تبالغي أبداً في ذلك.

٦ ليام طارق

إذا اخـترت تسريحـة ليـام طـارق الأخيرة فتأكدي أن لـون بشرتك هو أكثـر ما يثـير اهتمام زوجـك. لكنه يفضـل أن تضيفـي إليـه لمسـة من البرونزاج. فحاولي أن تفعلي ذلك لكن بطريقـة طبيعيـة. وبالطبـع أمني لها طـرق الحمايـة الضرورية منعاً لإصابتها بالأذى.

كلمات متقاطعة

	1	2	3	4	5	6	7	8	9	10
1									■	
2				■			■			
3			■			■				
4		■			■					■
5			■				■			
6					■	■				
7				■			■			
8					■	■		■		
9								■		
10					■				■	

الكلمات العمودية

١- صـدق - رابع أكبر جزر البحر الأبيض المتوسـط من حيث المساحة
٢- من الإيمان - رجال دين
٣- لقب - خَن
٤-موضع الجنين - طائر جميل معروف بألوانه الزاهية
٥-اسم فعل معناه البعد - راقبته و حفظته
٦- متشابهان - فرح - صب الماء و فرقه
٧- بخل - قهوة - للنداء
٨- عاصمة أسيوية - حرف نداء للندبة
٩- من الحمضيات (م)
١٠- مسـافة ما بين الكفـين إذا امتدت الذراعان يمينا وشمالا (ن) - مدينة إيطالية

الكلمات الافقية

١-اسم البحر الميت قديما
٢-سقي - مكائد - كلمة تخصيص
٣- أعمى بالولادة - قلع السفينة و ملاءتها
٤- مدينة فرنسية تطل على البحر الأبيض المتوسط - من الأنبياء عليهم السلام
٥- يقطع - صلّب (م)
٦- رجل دين - إرتواء
٧- شعور (م) - عاصمة الألب الفرنسية
٨- يشتري - للإستثناء
٩- مدينة باكستانية - للنصب
١٠- ذهاب النوم - فرح و سرور

غزل عراقي

ربع عمري الح برخص ونصفي
يحلوة ارجوج افهميني ونصفي
نصي غارك بحبح ونصـــــفي
سبع لوعات بس يبجن عليـــه
==========
اعرفك واعرف اطباعك ونوياك
وكلبي كبل وناتك ونويـــــاك
الدنيا وكلبي وعيوني ونويـــاك
اذاً عندك بخت وحظيت بيـــه

من الفيسبوك

Facebook

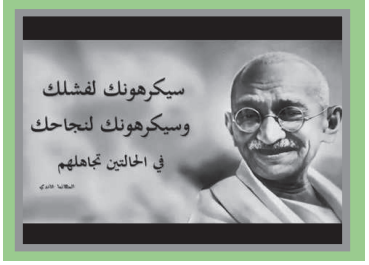

مشاكل وحلول

أخشى من حساسيتي أن تفشل لي زواجي!

أنـا فتـاة مقبلة عـلى الزواج، إن شـاء اللـه، مشـكلتي أنني حساسـة وآخـذ الأمور بشـكل سـلبي وخـوف، وهذا يفقدنـي التركيـز حتـى أجد نفسي في مشـكل كبير بسـبب حساسيتي الزائدة، على عكس أختي وصديقاتـي، لا يكترثن ولا يعطـين الأمـر أكثـر ممـا يستحق، أنا عن نفسي متأكدة أن لـدي شـخصية متوازنـة، ومع السنين سـتصبح أقوى؛ لأنـي أبلغ من العمر ٢١ سـنة فقـط، ولكـن بسـبب هـذه الحساسـية، أصبحت أشك في نفسي وأقول، ربما شخصيتي ضعيفة.

هـل حالتـي طبيعيـة نظـرًا لسـني، أم هـذه صفـة في شـخصيتي سـتظل تلاحقني طوال حياتي؟؟

الحل والنصائح:

- عن الحساسية والشخصية الضعيفـة أقـول، أنه لا علاقة بينهمـا؛ بـل إن الكثـير مـن أصحاب الشـخصيات القوية، يعيشـون حساسـياتهم بالخفـاء، والفرق بينهم وبين الآخرين أنهم لا يظهرونها!

- نعـم، ربمـا تعطـين بعض الأمـور الصغـيرة أكبـر مـن حجمهـا؛ فحـاولي مـن الآن تدريب نفسـك على ما يسمى في حياتنا اليومية «التسنيح»، وتعنـي لغويًا التسـامح؛ فلا تتوقفـي عنـد كل كلمـة لا تعجبك، أو مـزاح ثقيل يوقظ حساسيتك المرهفة.

- لا أتفق معك على أن التدريب على بـرودة الأعصاب يعني أن تصبحـي أنانية، وهـذا يعني أيضًـا أنـه ليـس كل إنسـان يمتلـك بـرودة الأعصـاب هو أنانٍ ولا تهمه غير مصالحه!!

- هذا تعميم متسرع ومتهور أيضًـا، ومـن جانـب آخـر لا يمكنـك أن تصبحـي بـاردة الأعصاب؛ فقد فطرك الله على شـخصية مرهفة حساسـة، فيما فطـر آخريـن وآخريات عـلى صلابة وقوة جسـدية أو نفسـية، وفئات ثالثة فطرها على الصبر والتحمل.. إلخ.

- هذا التنـوع بالفطرة يدرس في علـم النفـس ويقسـم إلى أنواع من الشـخصيات، يضع لها خبراء ومختصون سمات، ويقترحـون أسـاليب التعامل معها، وكلما سـاعد الإنسـان نفسه في اكتشاف جوانب من شـخصيته، وسعى لمعرفة، أو حتى تلمس أنواع الشـخصيات الأخرى التـي يتعامـل معها، كلمـا اسـتطاع أن يسـعد بعلاقاتـه، سـواء العائليـة أو المهنية أو الاجتماعية.

- لا أنصحـك بالتصنـع بـل بالتفهـم، وذلـك بتدريـب نفسـك على التحكم بعواطفك وتشغيل عقلك؛ ليكون مراقبًا ومرشـدًا لـك في ردود فعلـك، لكنـك لـن تنجحـي بـين ليلة وضحاها؛ بل تدريجيًا؛ فراقبي نفسـك وسـيطري عـلى ردود أفعالـك، وسـجلي تصرفاتـك الجديدة وراجعيها كل يومين؛ لتكتشفي التغيير الذي يحدث لك.

- أخـيرًا نقول لـك، إن حالتك طبيعيـة، وعليك أن تسـعدي بطبيعتك ومشـاعرك الرقيقة، وتشتغلي على حساسيتك بحب ومثابرة، وتطلبي من عريسك أن يفهـم هـذه الناحيـة من شـخصيتك؛ لأنها سـترافقك، ولكـن بتطـور جميـل ينهـي السـلبيات منهـا، ويحتفـظ بالإيجابيـات، بـإذن الله، وفي الوقت نفسـه حـاولي التعرف على نـوع شـخصية خطيبك، وتعامـلي معها بالرأفة والحنان والتفهم؛ لتصلا بـإذن الله إلى شراكة حياة رائعة، تسـودها البهجة والفرح، بإذن الله .

الزوراء
الأخيرة
للدخول إلى موقع الصحيفة

نائب رئيس التحرير: حسن العبودي - مدير التحرير: يحيى الزيدي
هاتف هيئة التحرير 07810090003
العدد: 7827 الثلاثاء 1 تشرين الثاني 2022 No: 7827 Tue 1 Nov 2022

اقرأها صباح كل يوم
alzawraanews@yahoo.com
http://alzawraapaper.com
https://www.facebook.com/alzawraapaper
https://twitter.com/alzawraanews

نانسي عجرم وهبة طوجي في عمل إنساني عالمي

ما زالت نانسي عجرم تواصل نجاحاتها في الموسم الغنائي الحالي؛ فبعد تصدر كليبها الغنائي الجديد «على شانك «و الذي حقق ما يقرب من ١٤ مليون مشاهدة منذ عرضه حتى الآن حيث تصدرت الأغنية قائمة الأغاني الأكثر طلباً بالعالم العربي على مدار ثلاثة أسابيع متتالية، يبدو أنها تستعد لمفاجآة جديدة لجمهورها تجمعها بهبة طوجي خلال الفترة القادمة .

نانسي عجرم ستكون النجمة اللبنانية الوحيدة ضمن الحفل الخيري الذي سيقام على خشبة مسرح أوبرا دبي إحتفالاً بمرور عشرين عاماً على تأسيس مركز سرطان الأطفال اللبناني، ومن المقرر أن يكون الحفل بـ ٥ نوفمبر، على أن تشارك به هبة طوجي ورحمة رياض وElyanna.

على صعيد آخر، إنتهت نانسي عجرم من تصوير حلقتها التلفزيونية مع آمير كرارة ضمن الموسم الجديد من برنامجه الشهير «سهرانين» حيث تواجدت بمصر الأسبوع الماضي لتصوير الحلقة وعمل جلسات عمل سرية مع الشعراء والملحنين لإختيار أغنياتها الجديدة بألبومها المقبل.

ومن المفترض أن تقدم نانسي ضمن الحلقة أغنية «عاتب ولوم « من ألبومها الأخير للمرة الأولى بحلقة تليفزيونية وستتناول الحلقة العديد من الجوانب الشخصية في حياة نانسي والتي تكشف عنها للمرة الأولى.

مي كساب تتقدم شخصية «تيك توكر» في فيلم «الخميس اللي جاي»

ما زالت الفنانة مي كساب تصور مشاهدها في فيلم «الخميس اللي جاي» مع الفنان عمرو عبد الجليل، حيث يتبقى لها ما يقرب من ٥ أيام وتنتهي من تصوير الفيلم، وتجسد كساب خلال أحداث الفيلم شخصية «تيك توكر» شهيرة، تتعرض لعدة مواقف خلال الأحداث، كما يتضح أن عمرو عبد الجليل يجسد شخصية والدها، وزوجها يقدمه الفنان إسلام إبراهيم.يشار إلى أن مي كساب تستأنف تصوير مشاهدها في مسلسل «العمدة» بطولة النجم محمد رمضان، المقرر عرضه في رمضان المقبل، خلال الفترة المقبلة، وهو من إخراج محمد سامي، حيث تجسد مي إحدى زوجات محمد رمضان الأربع، وتدعى ثريا.وقدمت مي كساب العام الماضي مسلسل «أحلام سعيدة» بطولة الفنانة يسرا، وشارك في بطولته كلا من غادة عادل، هشام إسماعيل، اوتاكا، انتصار، وعدد كبير من الفنانين، اخراج عمرو عرفة، انتاج العدل جروب .

تامر حسني وإليسا وأنغام ونبيل شعيل نجوم حفلات الكويت

تشهد دولة الكويت إحياء عدد من نجوم الغناء والطرب حفلات بها خلال شهر نوفمبر المقبل، حيث استقرت إحدى الشركات المنظمة للحفلات الغنائية على النجوم تامر حسني وإليسا وأنغام ونبيل شعيل.ويجتمع النجم تامر حسني والنجمة اللبنانية إليسا في حفل غنائي واحد يوم يوم الخميس ٢٤ نوفمبر، كما تجتمع النجمة أنغام مع النجم الخليجي نبيل شعيل، في ليلة طربية مصرية خليجية.وطرحت أنغام، في شهر مايو الماضي، أغنية «لوحة باهتة» على موقع يوتيوب، والأغنية من كلمات نادر عبد الله وألحان عامر عاشور، وتوزيع طارق مدكور، وعادت نجمة أنغام للتعاون مجددًا مع الشاعر الغنائي نادر عبد الله، وذلك بعدما تعاونت معه مطلع ٢٠١٩ من خلال ألبومها «حالة خاصة جدا»، حيث كتب لها أغنية «يا ريتك فاهمني».

ريم مصطفى في أول بطولة مطلقة لدراما رمضان 2023

تخوض النجمة ريم مصطفى تجربة درامية جديدة ومختلفة خلال مسلسل "سر السلطان"، والمستوحى من رواية "سره باتع" للأديب يوسف إدريس والمقرر عرضه في شهر رمضان المقبل، حيث تقدم ريم دور البطولة النسائية الأولى في العمل، وبدأت تصوير مشاهدها منذ أيام.

وجاءت موافقة ريم مصطفى على "سر سلطان" بعد تجربتها الكوميدية في مسلسل "طير بينا يا قلبي" الذي انتهى عرضه الأسبوع الماضي وحقق نجاحاً لافتاً مع الجمهور، لتقرر بعدها دخول تحدٍ جديد ومختلف تماماً في "سر السلطان" الذي يعد من الأعمال الضخمة والمرتقبة في شهر رمضان 2023 لطبيعته المختلفة.

ومسلسل "سر السلطان" يشارك في بطولته عدد كبير من الفنانين، حيث تضم القائمة كلاً من أحمد فهمي، ريم مصطفى، أحمد السعدني، حسين فهمي، أحمد عبدالعزيز، هالة صدقي، حنان مطاوع، بيومي فؤاد، خالد أنور، إسلام حافظ، وعدد كبير من الفنانين جارٍ الإعلان عن أسمائهم، ويسجل العمل أولى تجارب المخرج خالد يوسف في الدراما التليفزيونية.

أما في رمضان الماضي فقدمت ريم مصطفى، مسلسل "suits بالعربي" الذي شاركت في بطولته إلى جانب آسر ياسين، أحمد داود، صبا مبارك، تارا عماد، محمد شاهين، مصطفى درويش، وضيوف الشرف أسماء جلال، هدى المفتي، خالد كمال، ناردين فرج، سلمى أبو ضيف، ملك بدوي، وسيناريو وحوار محمد حفظي وياسر عبد المجيد وإخراج عصام عبد الحميد.

جنات تحيي حفلاً غنائيًا في مهرجان الموسيقى العربية

احيت النجمة جنات حفلاً غنائيًا على هامش فعاليات مهرجان الموسيقى العربية في دورته ٣١ التي تقام على مسرح النافورة داخل دار الأوبرا المصرية، ومن المقرر أن تقدم لجمهورها باقة متنوعة من أغانيه القديمة والحديثة.وانطلق الخميس قبل الماضي افتتاح مهرجان الموسيقى العربية في نسخته الـ٣١ بدار الأوبرا المصرية، بحضور كل من وزيرة الثقافة نيفين الكيلاني، وجيهان مرسى مديرة المهرجان، ومجدى صابر رئيس دار الأوبرا، وأهديت الدورة إلى روح الموسيقار على إسماعيل، تقديرا لمشواره الغنائي الكبير المليء بالإنجازات. وحصلت شبكة تليفزيون الحياة على حق الإذاعة الحصرية لحفلات لمهرجان الموسيقى العربية الـ٣١، والمُقام خلال الفترة من ٢٠ أكتوبر إلى ٣ نوفمبر، على مسرح النافورة في دار الأوبرا المصرية، بمشاركة نخبة من نجوم الفن.وتقام حفلات مهرجان الموسيقى العربية على مسارح الأوبرا المختلفة بالقاهرة (النافورة، الصغير، معهد الموسيقى العربية، الجمهورية)، مسرح سيد درويش (أوبرا الإسكندرية) وأوبرا دمنهور.ويضم مهرجان الموسيقى العربية ٣٩ حفلا غنائيا وموسيقيا بمشاركة ٩٩ فنانا من ٩ دول عربية، هي: مصر، المغرب، الأردن، لبنان، سوريا، العراق، البحرين، السعودية، تونس، منهم ٨٩ مطربا ومطربة،

عين على العالم

تويتر يخطط لفرض 20 دولارا شهريا للاحتفاظ بالعلامة الزرقاء

يخطط تويتر لبدء فرض ما يقرب من 20 دولارًا شهريًا للمستخدمين للاحتفاظ بعلامات التوثيق الزرقاء كجزء من خدمة متميزة سيتم طرحها تحت قيادة الملياردير إيلون ماسك.وقال ماسك، الذي تولى منصب الرئيس التنفيذيلمنصة التواصل الاجتماعي، على تويتر: "يتم تجديد عملية التحقق بأكملها في الوقت الحالي"، وفقا لموقع نيويورك بوست.تخطط الشركة لرفع اشتراكها الاختياري المميز البالغ 4.99 دولارات شهريًا والذي يسمى Twitter Blue إلى 19.99 دولارًا في الشهر، ومع ذلك، فإن هذا السعر قابل للتغيير، نقلاً عن مراسلات داخلية وأشخاص مطلعين على الأمر، وسيضيف تويتر المزيد من الميزات، بما في ذلك التحقق، لجعل اشتراكه يتناسب مع ارتفاع التكلفة.يخطط الملياردير لجعل المستخدمين المعتمدين يستخدمون النقود للحفاظ على وضعهم، ولدى المستخدمين الحاليين المعتمدين 90 يومًا للاشتراك في Twitter Blue الجديد بعد إطلاقه، وإلا سيفقدون علامات الاختيار الخاصة بهم، وفقًا لموقع The Verge.تم إطلاق Twitter Blue الحالي منذ حوالى عام ويوفر للمشتركين طريقة لعرض مقالات خالية من الإعلانات من بعض الناشرين بالإضافة إلى إعدادات التخصيص الإضافية.

موجات الحر تكلف الاقتصاد العالمي 16 تريليون دولار

توصلت دراسة إلى أن موجات الحر، التي يقودها تغير المناخ، الذي يسببه الإنسان، كلفت الاقتصاد العالمي ١٦ تريليون دولار منذ التسعينيات، ويرجع ذلك إلى تأثيرات درجات الحرارة المرتفعة على صحة الإنسان والإنتاجية والإنتاج الزراعي، كما كشفت أن أفقر دول العالم وأقلها من حيث انبعاث الكربون عانت من أكبر الضربات الاقتصادية، مثل تلك الموجودة في المناطق الاستوائية.ووفقا لما ذكرته صحيفة «ديلي ميل» البريطانية، دمج الباحثون في كلية دارتموث في نيو هامبشاير بالولايات المتحدة الأمريكية البيانات الاقتصادية مع متوسط درجة الحرارة لفترة الخمسة أيام الأكثر سخونة لكل منطقة عالمية.ووجدوا أنه من عام ١٩٩٢ إلى عام ٢٠١٣، تزامنت موجات الحر بشكل روتيني مع التغيرات في النمو الاقتصادي، والتي تختلف في المناطق ذات الدخل المرتفع والمنخفض.وقال كبير الباحثين جاستن مانكين، أستاذ مساعد في الجغرافيا: «لم تستفد أي دولة على وجه الأرض تقريبًا من الحرارة الشديدة التي حدثت». وأضاف: «كشفت الأحداث العالمية مثل جائحة COVID-١٩ عن الترابط الوثيق بين سلسلة التوريد والاقتصاد العالمي». وتابع: «البلدان منخفضة الدخل لديها أعداد غير متناسبة من العاملين في الهواء الطلق الذين غالبًا ما يولدون المواد الخام ذات الأهمية البالغة لسلسلة التوريد العالمية.. هناك بالتأكيد احتمال حدوث آثار متصاعدة.»

تيك توك يدفع تعويضات بسبب دعوى خصوصية الأطفال

بدأت تيك توك بالدفع للمستخدمين بسبب انتهاك الخصوصية - هل يحق لك الحصول على تعويضات؟

ربما تلقى العديد من سكان إلينوي دفعة إلكترونية من تيك توك ولكن لا تقلق، فهذه ليست عملية احتيال - إنها نتيجة دعوى قضائية جماعية ضد المنصة.تم تقديم شكوى جماعية في ديسمبر ٢٠١٩ في محكمة مقاطعة شمال إلينوي من قبل والدتين لمراهقين صغار ضد TikTok و Musical.ly.وزعمت الشكوى أن منصات وسائل التواصل الاجتماعي، «بحثًا عن الأرباح، تتبعت خلسة وجمعت. وكشفت» المعلومات الشخصية وبيانات الأطفال دون سن ١٣ عامًا دون موافقة الوالدين.وفقًا لمستندات المحكمة أدت نتيجة هذه الممارسات التجارية «غير العادلة» و «الخادعة» إلى مطاردة الأطفال عبر الإنترنت من قبل الكبار بحسب ما نقله التقرير.تم التوصل إلى تسوية مع المتهمين في وقت لاحق من ذلك الشهر وتم منح الموافقة النهائية بعد عدة اقتراحات.

وفقًا لمحامي الدعوى، ستوزع التسوية ١١٠٠٠٠٠ دولار على أعضاء الدعوى الجماعية. ووصفها المحامون بأنها «الأولى من نوعها».

في المرآة

حكومة السوداني تنهي الجمود السياسي

■ يحيى الزيدي

بعدما شهدَ العراقُ جموداً سياسياً عسيراً استمرَ لأكثرَ من عام منذ إعلانِ نتائج الانتخاباتِ البرلمانيّة «المُبكرة» في شهر تشرين الأول/ ٢٠٢١، صادقَ مجلسُ النواب الخميس (٢٠٢٢/١٠/٢٧) بالأغلبيةِ على الحكومة الجديدة برئاسة «محمد شياع السوداني» لينهي بذلك جموداً سياسياً تجاوزَ العام.

وبذلكَ تكون حكومةُ السوداني، التي تسلمت الجمعة (٢٠٢٢/١٠/٢٨) رسمياً مهامها، قد بدأت عهداً جديداً ينظرُ إليه العراقيون كبارقةِ أملٍ للتخفيفِ من مُعاناتهم طوال عشرين عاماً.

إلا أن تحدياتٍ جمة تنتظر هذه الحكومةَ، أبرزها ملفاتُ الفساد والخدمات، وغلاء المعيشة وارتفاع الأسعار، والبطالة في البلاد وأزمة السكن.

السوداني قالَ في كلمته بالبرلمان قبلَ التصويت إن «الفساد أخطر من جائحة كورونا، وسببٌ رئيسٌ في الكثير من المشاكل الاقتصاديّة، وإضعاف سلطةِ الدولة وتفشي الفقر والبطالة وضَعف الخدمات العامة».

وفي برنامجه، يسعى السوداني إلى «مُعالجةِ ظاهرة البطالة وخلق فرص عمل للشباب من الجنسين»، و«إصلاح القطاعات الاقتصاديّة والماليّة، لاسيماً قطاعي الزراعة والصناعة، والقطاع المصرفي ودعم القطاع الخاص».

كما وضَعَ السوداني في برنامج حكومته الجديدة بنداً «تعديل قانون الانتخاباتِ البرلمانيّة خلال ثلاثة أشهر، وإجراء انتخاباتٍ مُبكرةٍ خلال عام».

إذاً حكومة السوداني أمام مسؤوليةٍ مهمةٍ وشاقة، وتحتاج لوضعِ الحلول الناجعة لكل الملفاتِ الشائكة.

أقول.. المسؤول الذي يتبوأ منصباً رفيعاً في أي مرفق من مرافق الحياة هو إنسانٌ مثابرٌ وجاد في عمله، وتقع على عاتقه مسؤوليةٌ كبيرةٌ أمام الله أولاً وأمام الآخرين ونفسه ثانياً .

نعم .. بلدنا يعيشُ في ظروفٍ استثنائيّة، والطامةُ الكبرى أنه من أغنى بلدان العالم، لكن لا تظهر عليه وعلى مواطنيه مظاهرُ الغنى بشكل ملموس، لاسيما أننا نسمعُ ونرى ونقرأ أن بلدنا حالياً يمتلك الوفرةَ الماليّة الكافيّة من خلال ارتفاع أسعار النفط عالمياً، وبأثمانٍ لم تكن متوقعةً، تجاوزَ فيها سعر برميل النفط الـ٩٠ دولارا، وهذه الوفرةُ الماليّة كافية لإنعاشِ المواطن اقتصادياً، وتعويضه عن الحرمانِ الذي أصابه في السنواتِ الماضية .

نشعرُ بعدم وجود الغنى في بلدنا من خلال رؤيتنا للشبابِ العاطل عن العمل، وهم يملؤون الشوارعَ والتقاطعات، يمتهنون بيعَ الماء والشاي والكلينكس والسجائر وكارتات الموبايل، ومسح زجاجِ السيارات، وغيرها من المهنِ المُنهكة لهم ولطموحهم.

أما إذا دخلت للتبضعِ والتسوق من محال الخضراواتِ والفواكه والسوبر ماركت فستجد على جَانبيك مَن يطلب مُساعدتك من النساء والأطفال، في مشهدٍ يكادُ يتكررُ يومياً، وهذا بالتأكيد لا يليق ببلدٍ مثل العراق.

نعم .. غلاء المعيشة بدا واضحاً على أغلب المواطنينَ، وبالدرجةِ الأولى الطبقة الكادحة منهم، لاسيما بعد ازديادِ أعداد «الفقراء المدقعين»، وإعادة النظر بشكل جدي بارتفاع «سعر صرف الدولار» الذي أنهكَ المواطنَ، وكذلك تدهور البنى التحتية والتنمية الصناعيّة والزراعيّة في البلاد، كل هذه الملفات بحاجةٍ إلى وقفة جادةٍ من قبل السوداني وحكومته.

وفي الختَام أقول لرئيس الوزراء .. يقولُ رسولنا الكريم «محمد صلى الله عليه وآله وسلم»: (كلكم رَاعٍ، وكلكم مسؤول عن رَعيَّتِه).. نعم يا رئيس الوزراء، الشعب الآن ينظرُ إليْك، وينتظرُ منك الكثيرَ، لاسيما إنك قد شغلت عدة مناصب وزاريّة في الدولة العراقيّة، وجميع هذه المناصب قد نجحتِ في إدارتها، ولم يثبت عليك أو منك أي تقصير أو فسادٍ مالي وإداري، فهنيئاً لكم من الأعماقِ على كل ما تحملون من صفاتِ رجل الدولة.

خطوة مفاجئة من أنغام تجاه أسرة شيرين عبد الوهاب.. والجمهور يشيد بها

وجه الفنان ونقيب المهن الموسيقية مصطفى كامل، الشكر للفنانة أنغام على دورها الإنساني في أزمة شيرين عبد الوهاب.وقال مصطفى: «أنا الي بعرفه عن الفنانة شيرين عبدالوهاب إنها حاليا في فترة استشفاء وربنا كريم، وميمي فؤاد هو مدير أعمالها حاليا أكدلي إنه شيرين طلبت منه خصيصًا انه يهديني بوكيه ورد.وأضاف» الفنانة أنغام دي إنسانة وهي محتوية أسرة شيرين بشكل كبير وكامل بالإضافة إلى الفنانة غادة عبدالرازق، وغيرهما من الفنانين الذين يقومون بدور إنساني وداعم للمطربة شيرين، وان شاءالله تسمعوا أخبار كويسة جدًاعن شيرين في الفترة الجاية». يشار إلى أن شيرين قد تعرضت في الفترة الأخيرة لأزمة كبيرة بعدما أدخلها شقيقها محمد عبد الوهاب لمستشفى أمراض نفسية في مصر الجديدة، للعلاج من الإدمان.

تغريدات

twitter

النائب محمود حسين القيسي

انتهت الحكومة السابقة ولم يرَ الشعب شيئاً من مبادرة #داري .
نرجو أن تكون لحكومة السيد السوداني إجراءات فعالة لتنفيذ هذه المبادرة والشروع بتخفيض الدولار خدمة للشعب الصابر.

سعيد ياسين

نظام الحكم في العراق ديمقراطي وأيدلوجيته الدستور لا غير، من الخطأ التنظير في إدارة الحكم وفق عقائد متبناة من الأطراف السياسية لأنها خلاف الدستور.. حرية العقيدة للأفراد حق دستوري، لكن لا يصطبغ بها النظام السياسي لأن الدولة لجميع مواطنيها وعمادها العدالة والحقوق.