الزوراء

رئيس مجلس الإدارة رئيس التحرير
مؤيد اللامي

يومية سياسية عامة تصدر عن نقابة الصحفيين العراقيين

رقم الاعتماد في نقابة الصحفيين (1)

12 صفحة

العدد: 7804 الأربعاء 28 أيلول 2022

أوّل صحيفة صدرت في العراق عام 1869 م

السعر 500 دينار

No: 7804 Wed 28 Sep 2022

الدولار يتراجع في بغداد

بغداد/ الزوراء:
انخفضتْ أسعار صرف الدولار الأمريكي مقابل الدينار العراق بشكل طفيف، امس الثلاثاء، في البورصة الرئيسة بالعاصمة بغداد.وقال مصدر إن بورصة الكفاح والحارثية المركزية في بغداد، سجلتا صباح امس ١٤٧٦٥٠ ديناراً عراقياً مقابل ١٠٠ دولار أمريكي، فيما كانت أسعار البورصة ليوم الاثنين ١٤٧٧٠٠ دينار عراقي مقابل ١٠٠ دولار امريكي.وأشار إلى ان أسعار البيع والشراء استقرت في محال الصيرفة بالأسواق المحلية في بغداد، حيث بلغ سعر البيع ١٤٨٢٥٠ دينارا عراقيا لكل ١٠٠ دولار امريكي، بينما بلغت أسعار الشراء ١٤٧٢٥٠ دينارا عراقياً لكل ١٠٠ دولار امريكي.

نقيب الصحفيين العراقيين يهنئ «السومرية» بذكرى تأسيسها

بغداد/ الزوراء:
هنّأ نقيب الصحفيين العراقيين رئيس اتحاد الصحفيين العرب مؤيد اللامي، مؤسسة السومرية بالذكرى الـ١٨ لتأسيسها، فيما تمنى للقناة والعاملين فيها المزيد من التقدم والنجاح والتألق.وقال نقيب الصحفيين العراقيين مؤيد اللامي في برقية تهنئة، إنه «ببالغ التقدير والاعتزاز يسرني ان ابعث لكم بأجمل التهاني والتبريكات؛ لمناسبة الذكرى السنوية لتأسيس قناة السومرية الفضائية والتي استطاعت عبر مسيرتها الإعلامية ان تثبت قدرتها المهنية المميزة من خلال التغطية الإعلامية الصادقة والبرامج الهادفة والتزامها بمهنية العمل الصحفي والإعلامي».وأضاف اللامي، «نتمنى للقناة والعاملين فيها المزيد من التقدم والنجاح والتألق على طريق الارتقاء بالعمل الإعلامي المبدع الذي يصب بخدمة بلدنا وشعبنا الكريم».

اليوم.. مجلس النواب يعقد جلسته وسط إجراءات أمنية مشددة

مقرر البرلمان تستبعد التصويت على استقالة الحلبوسي وتؤكد أن الأخير لا يتحمل مسؤولية تعطيل الجلسات

الزوراء/ حسين فالح:
يعقدُ مجلس النواب اليوم الاربعاء جلسته للتصويت على استقالة رئيس المجلس محمد الحلبوسي وانتخاب نائب اول لرئيس المجلس، وفيما استبعدت مقرر مجلس النواب تصويت المجلس على الاستقالة، أشارت الى ان الحلبوسي لا يتحمل لوحده مسؤولية تعطيل الجلسات، في حين شددت القوات الامنية باجراءاتها حول المنطقة الخضراء قبيل انعقاد الجلسة.

وقالت مقرر البرلمان النائبة بيدء خضر السلمان في حديث لـ"الزوراء": انها لم تصوت على استقالة رئيس مجلس النواب كما انها لا تعتقد تصويت البرلمان لعدة اسباب منها انه تم انتخابه وبالاغلبية من قبل اعضاء مجلس النواب ومن جميع المكونات. واضافت: ان تعطيل مجلس النواب لا تقع مسؤوليته على الرئيس ونوابه بل لعدم توافق جميع الاطراف السياسية فيما بينها، لافتة الى ان محمد الحلبوسي يقف على مسافة واحدة مع الجميع.واشارت الى انه في حال قبلت استقالة محمد الحلبوسي فستعقد المشهد السياسي بصورة اكثر وهذا لايصب في مصلحة الشعب لاننا على امل بتشكيل حكومة قوية وبمشاركة جميع المكونات والاطراف السياسية لخدمة العراق.من جهته قال الخبير القانوني علي جابر التميمي في حديث لـ"الزوراء": ان استقالة رئيس مجلس النواب تعرض على البرلمان ويشترط لقبولها موافقة أغلبية عدد الحضور ويمكن ان يتم انتخاب بديل له في ذات الجلسة او جلسة قادمة بالاغلبية المطلقة لعدد الأعضاء نصف العدد الكلي زائد واحد.واضاف: انه يمكن ان تدار الجلسة القادمة من النائب الثاني لرئيس مجلس النواب وفق المادة ٣٥ من نظام مجلس النواب واذا غاب ايضا تدار الجلسة من قبل من يتم انتخابه من المجلس باغلبية الحاضرين وفق المادة ١١ من نظام مجلس النواب الداخلي، ليتم فيها انتخاب النقص الحاصل في رئاسة البرلمان.وتابع: اذا لم يصوت البرلمان على الاستقالة يعني انه منح الحماية للحلبوسي من الاقالة.في غضون ذلك، قال مراسل "الزوراء": ان القوات الامنية فرضت طوقا امنيا حول المنطقة الخضراء وسط العاصمة بغداد، قبيل انعقاد جلسة البرلمان للتصويت على استقالة الحلبوسي.واضاف: ان القوات الامنية اغلقت بوابة المنطقة الخضراء من جهة وزارة التخطيط والتشريع عبر وضعها الحواجز الكونكريتية ، كما شهدت المناطق القريبة من الخضراء انتشارا امنيا مكثفا.وفي وقت سابق، حدَّد مجلس النواب، موعد عقد جلسته وجدول أعمالها، بينما تضمن جدول الأعمال التصويت على استقالة رئيس المجلس محمد الحلبوسي من منصبه.وقالت الدائرة في بيان تلقته إن "مجلس النواب سيعقد الأربعاء ، جلسة في الساعة الواحدة ظهراً". وأضافت، أن "جدول أعمال الجلسة تتضمن التصويت على استقالة رئيس مجلس النواب من منصبه وانتخاب النائب الأول لرئيس المجلس".

قرر تقديم دعم مالي للقوة الجوية العراقية

مجلس الوزراء يخصص ملياري دينار لتغطية نفقات شهداء وجرحى تظاهرات المنطقة الخضراء

بغداد/ الزوراء:
قررَ مجلس الوزراء، خلال جلسته التي عقدت امس الثلاثاء، تخصيص ملياري دينار لتغطية نفقات شهداء وجرحى تظاهرات المنطقة الخضراء، ومبالغ أخرى دعماً لجهود القوة الجوية العراقية في مكافحة الإرهاب.وقال وزير التربية علي الدليمي في المؤتمر الأسبوعي لمجلس الوزراء تابعته «الزوراء»: إن «رئيس مجلس الوزراء مصطفى الكاظمي تحدث خلال الجلسة عن مشاركته في أعمال الجمعية العامة للأمم المتحدة في نيويورك وما تحقق من لقاءاته هناك مع قادة ورؤساء دول العالم والتي أوضح فيها الدور الكبير الذي لعبه العراق في إقامة علاقات متوازنة إقليمياً ودولياً».
وأضاف الدليمي أن «القادة ورؤساء دول العالم أشادوا في تلك اللقاءات بدور العراق في دعم السلم في المنطقة».وحول قرارات المجلس أوضح الدليمي إن «مجلس الوزراء قرر قيام وزارة المالية بتمويل مكتب رئيس الوزراء بمبلغ ملياري دينار لتغطية نفقات شهداء وجرحى تظاهرات المنطقة الخضراء».وأكد أن «مجلس الوزراء قرر تقديم دعم مالي للقوة الجوية العراقية لدعم جهودها في مكافحة الإرهاب».

نص قرارات مجلس الوزراء ص3

منتخبنا الوطني يخسر أمام تايلند ويواجه عمان غدا بنهائيات القارة للصالات ص 6

تطوير قناع يمكنه اكتشاف فيروسات الجهاز التنفسي في 10 دقائق الاخيرة

أكد أنه لا توجد نية لديه لتغيير سعر صرف الدولار

البنك المركزي يعتزم إصدار فئة جديدة من العملة بقيمة 20 ألف دينار

بغداد/ الزوراء:
أعلنَ البنك المركزي العراقي، عزمه إصدار فئة جديدة من العملة العراقية بقيمة 20 ألف، فيما أكد أنه لا توجد نية لدى البنك المركزي لتغيير سعر صرف الدولار.وقال محافظ البنك المركزي مصطفى مخيف في تصريح صحفي: إن"البنك المركزي ليس لديه نية لخفض أو تغيير سعر صرف الدولار"، مؤكداً أن "العراق لايزال في المراحل الاولى من جني الاثار الايجابية لتغير سعر الصرف وهناك بعض المؤشرات السلبية يعمل على معالجتها خلال الفترة المقبلة".
وأضاف أن "عملية حذف الأصفار من العملة يحتاج الى تشريع قانون ويتطلب الى بعض التعديلات ويجب أن تتوفر الأجواء لتقبل مثل هذه التعديلات"، مبيناً أن "البنك المركزي قدم في وقت سابق مشروعاً بشأن عملية حذف الأصفار".وأشار مخيف إلى أن "البنك المركزي يعمل على اكمال فئة جديدة بقيمة 20 ألف دينار بناء على دراسة وأبحاث مقارنة مع دول الجوار، ويعمل على استكمال شكل الورقة وخلال الأيام المقبلة سوف يتم الإعلان عنها".

التفاصيل ص5

أشارت إلى أن العراق يعاني من الخلافات السياسية والفساد وليست المشكلة في الدستور

المحكمة الاتحادية تجدّد موقفها من حلّ البرلمان واستقالة نواب الكتلة الصدرية وتضع شرطاً لإجراء الانتخابات

بغداد/ الزوراء:
أكدَ رئيس المحكمة الاتحادية العليا جاسم محمد عبود، أن الدستور العراقي وليد إرادة الشعب ومعبر عن مصلحته، فيما بين موقف المحكمة من استقالة نواب الكتلة الصدرية وحلّ مجلس النواب.وأضاف عبود في مقابلة مع وكالة الأنباء الرسمية، أن « جميع السلطات الاتحادية يجب أن تعمل بموجب الدستور من أجل أن تضع مصلحة الشعب في حساباتها عند أي عمل، مبيناً أن المحكمة الاتحادية بموجب المادة ٩٣ من الدستور تمارس اختصاصاتها ابتداءً بالرقابة على دستورية القوانين وتفسير النصوص إضافة الى الاختصاصات المذكورة».وأضاف أن «الغاية من المحكمة الاتحادية هي صيانة الدستور ومنع تجاوز السلطات»، مؤكداً «عدم تقديم أي مقترحات من قبلنا تتعلق بمنح المحكمة الاتحادية صلاحيات أوسع».

التفاصيل ص2

رفضت طلب وقف الانتخابات وتؤكد إجراءها غدا الخميس

المحكمة الدستورية في الكويت تقضي بعدم قبول الطعن على القانون الانتخابي

الكويت/ الزوراء:
أصدرت المحكمة الدستورية الكويتية قرارا، «بعدم قبول الطعن المباشر على قانون الانتخاب ورفض طلب وقف الانتخابات .وقالت وسائل إعلام كويتية، إن «غرفة المشورة في المحكمة الدستورية قضت بعدم قبول الطعن بالمرسومين بقانونين ٥ و٦ لسنة ٢٠٢٢ ،بشأن انتخابات أعضاء مجلس الامة وإعادة تحديد الدوائر الانتخابية. كما رفضت الطلب المستعجل بوقف الانتخابات ، مشيرة إلى أنه بحسب القرار الصادر، ستجرى انتخابات مجلس الأمة غدا الخميس.وقالت المحكمة في نص حكمها إن الطاعن لم يقدم أي دليل على أن ضررا واقعيا قد حاق به من جراء تطبيق هذين المرسومين بحيث يكون من شأن القضاء بعدم دستوريتهما. وكان مجلس الوزراء الكويتي قد أصدر في أغسطس/آب الماضي مرسوما بتحديد يوم ٢٩ أيلول/سبتمبر المقبل موعدا لانتخاب أعضاء مجلس الأمة (البرلمان)، وذلك بعد إعلان حلّه في وقت سابق.وأعلن ولي عهد الكويت نائب أمير البلاد، الشيخ مشعل الأحمد الجابر الصباح، في حزيران/يونيو الماضي، حل مجلس الأمة والدعوة إلى انتخابات عامة، في ظل استمرار الأزمة السياسية القائمة في البلاد.وعلى مدى الأشهر الماضية، شهدت الكويت أزمة حادة بين الحكومة التي قدمت استقالتها أكثر من مرة، ومجلس الأمة ما أسفر عن وجود حالة من الجمود السياسي في البلاد، ويتمتع مجلس الأمة بنفوذ قوي يخوّله استجواب رئيس الحكومة والوزراء والتصويت على حجب الثقة.

ضبط 13 عملية غش إلكتروني في الدور الثاني

الزوراء/ مصطفى العتابي :
أعلنَ جهاز الأمن الوطني، ضبط 13 عملية غش إلكتروني في أربع محافظات مع بدء إمتحانات الدور الثاني للسادس الإعدادي.وذكر الجهاز في بيان ورد لـ "الزوراء"، أنه "استناداً للتوجيهات النافذة في متابعة المراكز الإمتحانية منعاً لحالات الغش نفذت مفارزنا بالتزامن مع انطلاق إمتحانات الدور الثاني للصف السادس الإعدادي واجباتها الميدانية لمراقبة المراكز الإمتحانية ومتابعتها في عموم محافظات العراق". وأضاف، أن "هذه المفارز تمكنت من ضبط 7 عمليات غش إلكتروني في محافظة الأنبار من بينها قيام أحد الأشخاص بأداء الإمتحان بدلاً من أحد الطلبة المكملين، وفي محافظة بابل تم ضبط 5 عمليات غش مماثلة".وتابع: "فيما ضبطت المفارز طالباً وهو يستعمل إحدى وسائل الغش أثناء تأديته للإمتحان في ديالى، أما في المثنى فقد ضبطت مفارزنا أحد الأشخاص متلبساً بتجهيز أدوات الغش الإلكتروني".وأتم البيان: "وقد تم تقديم جميع المخالفين إلى الجهات التحقيقية لاتخاذ الإجراءات القانونية بحقهم".

خبير اقتصادي يشخص لـ الزوراء أسباب أزمة السكن في العراق والحلول المناسبة لها

الزوراء/مصطفى فليح:
شخّصَ الخبير الاقتصادي، نبيل جبار، اسباب ارتفاع ازمة السكن في العراق والحلول المناسبة لها وفي حين اكد ان المجمعات السكنية لاتغطي 5% من الطلب توقع ضبطت مفارزنا أحد الأشخاص متلبساً بتجهيز أدوات الغش الإلكتروني".واتم البيان: "وقد تم تقديم جميع المخالفين إلى الجهات التحقيقية لاتخاذ الإجراءات القانونية بحقهم".

التفاصيل ص2

موسكو تعلن تقدما كاسحا بنتائج الاستفتاء وتدرس دمج المناطق الأوكرانية رسميا

موسكو/ متابعة الزوراء:
أعلنتْ روسيا، أن نتائج الاستفتاءات لضمّ أربع مناطق أوكرانية تسيطر عليها موسكو كليًا أو جزئيًا تظهر تقدما كاسحا في نتائج أولية لخيار الموافقة على الانضمام في المناطق الأوكرانية، وفق ما أفادت وكالات روسية، الثلاثاء، فيما اعتبرت كييف أن نتائج الاستفتاءات بشأن ضم مناطق "لن تؤثّر" في تحركات الأوكرانيين على الجبهة.وأفادت وكالات ريا نوفوستي وتاس وانترفاكس للأنباء الروسية أن السلطات الموالية لموسكو في كلّ من المناطق الأوكرانية الأربع (دونيتسك ولوغانسك وزابوروجيه وخيرسون)، أكّدت أن التأييد جاء بنسبة 97% إلى 98% من الأصوات بعد فرز ما يتراوح بين 20% و27% من الأصوات.وأكد الناطق باسم مسؤول السياسة الخارجية في الاتحاد الأوروبي، امس الثلاثاء، أن استفتاءات الضم التي تنظّمها روسيا في أوكرانيا "غير قانونية"، وأن جميع الأشخاص الذين شاركوا في تنظيمها ستُفرض عليهم عقوبات.وقال بيتر ستانو خلال مؤتمر صحفي في بروكسل: "ستكون هناك عقوبات على جميع الأشخاص الذين شاركوا في هذه الاستفتاءات غير القانونية وعلى الذين دعموها"، نقلا عن فرانس برس.

التفاصيل ص3

التعليم: إعادة فتح التقديم لقناتي تعديل الترشيح وقبول خريجي السنة السابقة

بغداد/الزوراء:
اعلنتْ وزارة التعليم العالي والبحث العلمي إعادة فتح نافذة التقديم إلى استمارتي تعديل الترشيح وقبول طلبة خريجي السنة السابقة 2021/2020 على وفق المقاعد الشاغرة من الوجبة الأولى والحدود الدنيا للقبول المركزي للسنة الدراسية 2022/2021 للقناتين العامة وذوي الشهداء. وأوضحت دائرة الدراسات والتخطيط في بيان ورد "الزوراء" أن "الطلبة الذين لم يتم قبولهم في الوجبة الأولى والطلبة الذين لم يتسن لهم التقديم مسبقا يتاح لهم التقديم الى القناتين عبر بوابة الدراسات والتخطيط والمتابعة (www.dirasat-gate.org) ولغاية نهاية الدوام الرسمي من يوم الأربعاء الموافق 2022/10/5".
وتبدأ إجراءات التقديم للطالب (المؤجل أو الراسب) الراغب بتعديل الترشيح عن طريق مراجعة الجامعة المقبول فيها لتفعيل الرقم الامتحاني، فيما يكون تفعيل الرقم الامتحاني للطلبة من ذوي الشهداء عن طريق مؤسسة الشهداء حصرا.

وسط انقسامات سياسية وأزمة مالية عميقة تعصف بالبلاد

رئيس مجلس النواب اللبناني يدعو إلى جلسة برلمانية الخميس لانتخاب رئيس للجمهورية

بيروت / أ ف ب:
دعا رئيس مجلس النواب اللبناني نبيه برّي إلى جلسة نيابية غدا الخميس إلى عقد جلسة لانتخاب رئيس جديد للبلاد في 29 سبتمبر/أيلول على الرغم من عدم وجود توافق سياسي على مرشح بعينه وتضاءلت الفرص بشأن نجاح التصويت.يأتي هذا وسط انقسامات سياسية وأزمة اقتصادية ومالية عميقة تعصف بالبلاد، في حين تنتهي ولاية الرئيس الحالي ميشال عون البالغ 88 عامًا، التي امتدّت على ستّ سنوات، في 31 تشرين الأول/أكتوبر المقبل.وجاء في بيان صادر عن مكتب رئيس مجلس النواب امس الثلاثاء أن برّي دعا "إلى عقد جلسة في تمام الساعة 11,00 (08,00 ت غ) من قبل ظهر يوم غد الخميس ، وذلك لانتخاب رئيس للجمهورية".وقد تنتهي هذه الجلسة بإرجائها في ظلّ غياب التوافق على مرشح، وسط انقسامات عميقة في الطبقة السياسية، ما يثير خشية من دخول البلاد في مرحلة من الفراغ الرئاسي.وبسبب الانقسامات نفسها، لم تثمر مساعي رئيس الحكومة المكلف نجيب ميقاتي في تشكيل حكومة منذ الانتخابات البرلمانية التي جرت في منتصف أيار/مايو، في بلد يقوم نظامه على تقاسم الحصص بين المكونات السياسية والطائفية. وتنتهي ولاية الرئيس الحالي ميشال عون البالغ 88 عامًا، التي امتدّت على ستّ سنوات، في 31 تشرين الأول/أكتوبر المقبل.في تشرين الأول/أكتوبر 2016، انتُخب عون رئيسًا بعد شغور رئاسي استمر أكثر من عامين.وتأتي الدعوة لجلسة نيابية الخميس غداة إقرار البرلمان اللبناني قانون موازنة العام 2022 الذي يشكّل أحد مطالب صندوق النقد الدولي الرئيسية لتنفيذ برنامج دعم للبلد الغارق في أزمة اقتصادية متمادية منذ قرابة ثلاثة أعوام.ويشهد لبنان منذ العام 2019 انهيارا اقتصاديا صنّفه البنك الدولي من بين الأسوأ في العالم، خسرت معه العملة المحلية نحو 95 في المئة من قيمتها، بينما لا يزال سعر الصرف الرسمي مثبتاً على 1507 ليرات مقابل الدولار.

أشار إلى إمكانية فشل مشروع داري السكني

خبير اقتصادي يشخص لـ الزوراء أسباب أزمة السكن في العراق والحلول المناسبة لها

الزوراء/مصطفى فليح:
شخّصَ الخبير الاقتصادي، نبيل جبار، اسباب ارتفاع ازمة السكن في العراق والحلول المناسبة لها وفي حين اكد ان المجمعات السكنية لاتغطي 5% من الطلب توقع امكانية فشل مشروع داري.
وقال الخبير الاقتصادي، نبيل جبار في حديث لـ"الزوراء"، ان "اسباب ازمة السكن بالدرجة الاولى هي زيادة الطلب بفعل السكان ولا يقابلها اي توسع في عدد الوحدات السكنية والتوسع الموجود هو توسع محدود من حيث توزيع الاراضي ومن حيث بناء المجمعات ولا يلبي الطلب المتراكم الذي بدت بوادره كازمة منذ بداية التسعينيات".
واضاف ان" الاحصائية الرسمية التي مصدرها وزارة التخطيط والجهاز المركزي للاحصاء تحدثت عن ما يقارب 3 ملايين و250 الف اسرة كانت في سنة 2003 واليوم اصبحت ثمانية ملايين و250 الف اسرة اي الفرق خمس ملايين معناها يجب التعويض بخمس ملايين وحدة سكنية لكن اين"؟
واوضح ان "التعويض عن طريق تقسيم الدور السكنية اضافة الى 700 الف وحدة سكنية هي عبارة عن تجاوزات والزراعي ومع هذا بقي عجز بحدود مليونين الى ثلاثة وفق التقديرات الرسمية لوزارة التخطيط"، مشيرا الى ان "هذا العجز ممكن ان يزداد بشكل سنوي ما بين خمسين الف الى مئة الف وحدة سكنية كل سنة".
وبين انه "حتى قضية المجمعات السكنية على سبيل المثال في بغداد كل هذه المجمعات التي نشاهد ابراجها في بغداد جميعها لا تحقق اكثر من سبعين الف او ثمانين الف وحدة سكنية بالمجمل اي لا تغطي وحدها خمسة بالمئة من الطلب في بغداد فقط".
وعن جدوى منح هيئة الاستثمار اجازات استثمارية اكد جبار انها "واحد من البرامج لكن لا تجدي فالاجازة الواحدة تقريبا هي توفر مجمعات سكنية ما بين 500 او الف او الف وخمس مئة وحدة سكنية فحتى لو كانت الاجازات 120 او 130 حسب تصريحات الهيئة فهي لا تحقق اكثر من 120 الف وحدة".
ولفت الى ان "فترة انجازها ما بين سنتين الى ثلاث سنوات بمعنى زيادة الطلب خلال هذه المدة وهذ العملية لن تأثر تأثيرا كاملا ومباشرا لكن ممكن ان تسهم في عملية التخفيف وان كان بنسبة محدودة".
وفيما يخص ارتفاع اسعار العقار بين انه "مرتبط بالطلب بالدرجة الاولى وهناك عوامل اخرى منها توجه الناس نحو مدن معينة مثل بغداد باعتبارها بيئة جاذبة بالنسبة للكثير من المدن او الارياف وهذا يزيد من اسعار العقارات في بغداد بشكل طردي اكثر من غير مكان".
واشار الى ان "السياسات النقدية اثرت فالسياسات التضخمية و المبادرات والقروض و الاموال التي تنفق بشكل كبير"، لافتا الى "احتمال رابع يتحدث عنه الكثير حتى على مستوى مسؤولين حكوميين او مستشارين حكوميين يتحدثون عن شبهات خاصة بقضية غسيل اموال خصوصا في العقارات التجارية اي المال الفاسد".
واشار الى ان "الحل بالدرجة الاولى هو ببناء المدن الجديدة و كان من المفترض ان مبادرة مثل مبادرة داري ان تكسر ظهر الازمة"، مستدركا "هذا المشروع ممكن يفشل لان الاماكن التي اختيرت والطبقة الاجتماعية و حجم وضعها الاقتصادي فالفقراء لا يستطيعون ان يبنوا لك مدينة وسيحدث خللا والمفروض الطبقة المتوسطة هي التي تشتري وهي التي تجذب الفقراء و اناس اخرين وتحدث اعمار ولكن اشتراطات هذه الطبقة في عملية القبول لكون هذه المناطق غير مؤهلة للسكن وبعيدة عن مركز المدينة " .

أكدت أنه لا يمكن ارسال قانون الموازنة الى البرلمان إلا من قبل حكومة دائمية

المحكمة الاتحادية تجدّد موقفها من حلّ البرلمان واستقالة نواب الكتلة الصدرية وتضع شرطاً لإجراء الانتخابات

بغداد/ الزوراء:
أكدّ رئيس المحكمة الاتحادية العليا جاسم محمد عبود، أن الدستور العراقي وليد إرادة الشعب ومعبر عن مصلحته، فيما بين موقف المحكمة من استقالة نواب الكتلة الصدرية وحلّ مجلس النواب.
وأضاف عبود في مقابلة مع وكالة الأنباء الرسمية، أن " جميع السلطات الاتحادية يجب أن تعمل بموجب الدستور من أجل أن تضع مصلحة الشعب في حساباتها عند أي عمل، مبيناً أن المحكمة الاتحادية بموجب المادة 93 من الدستور تمارس اختصاصاتها ابتداءً بالرقابة على دستورية القوانين وتفسير النصوص إضافة الى الاختصاصات المذكورة".
وأضاف أن "الغاية من المحكمة الاتحادية هي صيانة الدستور ومنع تجاوز السلطات"، مؤكداً "عدم تقديم أي مقترحات من قبلنا تتعلق بمنح المحكمة الاتحادية صلاحيات أوسع".
وتابع أن " المشكلة التي يمر بها العراق ليست في الدستور ولا في اختصاصات المحكمة الاتحادية وإنما المشكلة في تطبيق الدستور وسوء التعامل معه"، مبيناً أن "حل المحكمة الاتحادية أو استبدال أعضائها أو كيفية إحالة الأعضاء الى التقاعد يتم من خلال الدستور، وأن المحكمة الاتحادية هيئة قضائية مستقلة مالياً وإدارياً وتمارس اختصاصاتها وفقاً لما جاء في الدستور".
وأوضح أن "المحكمة الاتحادية هي الرقيب على جميع السلطات لكي لا تتجاوز الدستور وليس من اختصاصاتها حل البرلمان وأن الدستور رسم الطرق والجهات التي لديها الحق في حله".
ولفت الى أن " موضوع عودة النائب المستقيل لا يمكن لرئيس المحكمة الاتحادية أن يعطي رأيه بهذا الخصوص لأنه يصبح محل نقاش بين جميع أعضاء المحكمة وبالتالي يجب أن يبحث في ضوء دستوري"، لافتاً الى" هناك عدة دعاوى أقيمت بخصوص استقالة نواب الكتلة الصدرية وقد ردت بعضها لأن طريقة إقامتها غير صحيحة، فيما لا تزال دعاوى أخرى مقامة سيتم النظر بها في وقتها".
وأكد أن " الدعوى المقامة للطعن باستقالة نواب الكتلة الصدرية لم يقم بها أصحاب الشأن (التيار الصدري) وإنما أقيمت من أطراف ليس لها علاقة من الناحية القانونية بهذا الموضوع"، مبيناً أن لكل دعوى ظروفها، لكن مصلحة الشعب العراقي فوق كل شيء".
وتابع أن "المحكمة الاتحادية العليا حكمت بعدم دستورية قسم من المواد في قانون الانتخابات ويجب على البرلمان أن يشرع مواد قانونية ضمن القانون لتحل محل هذه المواد ولا يمكن إجراء أي انتخابات إلا إذا أكمل قانون الانتخابات بشكل كامل بما فيها المواد التي ألغيت".
وبين أن "انتخاب رئيس الجمهورية وفق ما جاء بالمادة 70 واضح ولا يمكن تجاوزه ، وأن المحكمة تطبق الدستور وفق المصلحة العليا للشعب"، مبيناً: " في الفقه الدستوري يوجد موضوع العدول، وهذا من الممكن للمحاكم الدستورية أن تعدل عن بعض آرائها بخصوص المبادئ القانونية، وليس بخصوص قرارات حكمية صادرة من المحكمة الاتحادية".
ونوه الى أن "المحكمة الاتحادية إذا رأت أن من مصلحة الشعب العدول عن آرائها تعدل عن نظرها بما لا يخالف الدستور".
وتابع أن " النائب لا يمثل نفسه وإنما يمثل جميع الشعب ويجب أن يعمل البرلمان لمصلحة الشعب لاسيما تشريع قانون الموازنة"، مبيناً أن "عدم استكمال السلطات الاتحادية بما فيها السلطة التنفيذية لم تكتمل بسبب عدم انتخاب رئيس الجمهورية، وأن الدستور أوجد السلطات لمصلحة الشعب وليس لمصلحتها".
وأشار الى أن " أعضاء البرلمان ليس مهامهم فقط الدوام في البرلمان، وإنما الواجب عليهم العمل من أجل مصلحة العراق"، لافتاً الى أن الحكومة الحالية هي حكومة تصريف أعمال ولا يمكن لها ارسال قانون الموازنة، وعلى السلطة التشريعية تجاوز الخلافات والعمل من أجل الشعب"، مبيناً أن "المحكمة الاتحادية لم يعرض عليها في ما يتعلق بقانون الموازنة في حكومة تصريف الأعمال".
واستدرك بالقول: إن "قانون الموازنة لا يمكن ارساله الى البرلمان إلا من قبل حكومة دائمية"، لافتاً الى أن العراق الآن يعاني من شيئين كبيرين أولهما الخلافات السياسية وثانيهما الفساد وليست مشكلة العراق في الدستور".
وبين أن " السبب الرئيسي للانسداد السياسي في العراق هي الخلافات السياسية"، منوهاً بأن " الفساد يعيق بناء الدولة، وهو الآن نوعان: فساد ذو أهمية كبيرة، والآخر ذو أهمية أقل، وأن المواطن العراقي فقد ثقته بالوظيفة العامة، للمال العام حرمة ويجب حمايته".
وأوضح أن " الهيئات الرقابية المتمثلة بديوان الرقابة المالية وهيئة النزاهة لم تضع حتى الآن الحدّ للفساد في العراق، ولا يمكن بناء الدولة طالما هناك غياب للعدالة الاجتماعية، ولا توجد نية حقيقية لإنهاء الفساد".
وأوضح أن "حكومة تصريف الأعمال بالمجمل بحكم المستقيلة، ولا يحق لها إقالة وزراء أو تعيين درجات عليا، وهناك دعوى مرفوعة بخصوص استقالة وزير المالية علي علاوي وحدّد لها موعد للنظر فيها".
وبين أن "النفط والغاز هما ملك للشعب، ويجب أن يتصرف بهما الشعب، وليس سلطة معينة، وأن المحكمة الاتحادية قالت قولتها بخصوص النفط والغاز في إقليم كردستان وتنفيذ هذا القرار يقع على عاتق الجهات المختصة وفق مصلحة العراق وعدم التضحية بمصلحته".
وبين أن "تأسيس شركة النفط الوطنية وتكليف الوزير إحسان عبد الجبار غير قانوني وسبق للمحكمة الاتحادية أن تم الطعن أمامها بقرار سابق بقانون الشركة وألغت العديد من المواد، وهي مواد جوهرية، وبذلك لا يمكن المضي بتشكيل شركة النفط الوطنية بإلغاء هذه المواد ما لم يتم تشريع مواد أخرى تحل محل المواد الملغاة من قبل مجلس النواب".

وزارة التجارة
قسم العقود العامة

رقم التبويب: ٣٣ الموازنة الجارية

رقم المناقصة: MOT/WHEAT/2 /2022

اعلان **تاريخ الاعلان: ٢٨ / ٩ / ٢٠٢٢**

يسر قسم العقود العامة في وزارة التجارة دعوة الشركات المؤهلة من ذات الخبرة والاختصاص في مجال تجهيز الحنطة ولديها اعمال مماثلة مع العراق او اي دولة اخرى للمشاركة في مناقصة تجهيز مادة الحنطة بكمية (٥٠,٠٠٠) طن خمسون ألف طن ±٥٪ كحد أدنى من مادة الحنطة الصلبة ومن كافة المناشئ عدا المنشأ الروسي وحسب المواصفات المعتمدة لدى الشركة العامة لتجارة الحبوب والكمية النهائية ستكون حسب خيار المشتري وان يكون الدفع بطريقة (اعتماد مستندي) مع ملاحظة ما يأتي:
- على مقدمي العطاءات المؤهلين والراغبين في الحصول على معلومات اضافية الاستفسار عبر البريد الالكتروني لوزارة التجارة / مكتب الوزير /قسم العقود العامة على العنوانين التاليين (high_mot@yahoo.com & g.contracts@mot.gov.iq)
خلال فترة الاعلان (٢٩ / ٩ / ٢٠٢٢ لغاية ٤ / ١٠ /٢٠٢٢) من الساعة ٨:٠٠ صباحاً بتوقيت العراق /بغداد ولغاية الساعة ٢:٠٠ ظهرا بتوقيت العراق /بغداد .
- سيتم انعقاد مؤتمر خاص للإجابة على استفسارات المشاركين في المناقصة بتاريخ (٢ / ١٠ /٢٠٢٢) (بمكتب الوزير / قسم العقود العامة في مقر الوزارة الكائن في بغداد / المنصور / قرب بناية معرض بغداد الدولي / قاطع مبنى مكتب الوزير)
- متطلبات التأهيل المطلوبة:
تقديم تامينات اولية بموجب خطاب ضمان او صك مصدّق او سفتجة (على ان يرد الصك او السفتجة رفقة كتاب رسمي من الشركة مقدمة العطاء ويرفق مع العطاء ويذكر فيه ان الصك او السفتجة هو تأمينات اولية تخص المناقصة) لصالح الشركة العامة لتجارة الحبوب صادرة من المصارف المعتمدة لدى البنك المركزي العراقي في بغداد بنسبة ١٪ من مبلغ العطاء ويتم ذكر اسم ورقم المناقصة في التامينات المقدمة على ان تكون التامينات الاولية نافذة لمدة (٣٥) يوم ابتداء من تاريخ انتهاء مدة نفاذية العطاءات.
- يرفق مع العطاء المستمسكات التالية:
اولا / بالنسبة للشركات العراقية:
- يقدم العطاء موقّع ومختوم (النسخة الاصلية).
- ارفاق وصل شراء المناقصة (النسخة الاصلية).
- ذكر العنوان الكامل للشركة (رقم الهاتف، البريد الالكتروني، النقاط الدالة لسكن المدير المفوض للشركة) لأغراض المراسلات ضمن المواعيد المحّددة في شروط المناقصة (الوثيقة القياسية) على إن يتم إشعار جهة التعاقد بأي تغيير يطرأ على عنوان الشركة خلال (٧) أيام من تاريخ حصوله.
- البطاقة الموحدة او بطاقة الأحوال المدنية.
- بطاقة سكن
- كتاب عدم ممانعة من الهيئة العامة للضرائب معنون الى وزارة التجارة حصرياً ونافذ لغاية نهاية العام الحالي.
- هوية غرفة التجارة للتجار نافذة.
- تقديم واحدة او أكثر من الشهادات الاتية (شهادة تأسيس الشركة /عقد التأسيس/النظام الداخلي للشركة مصدقة بتاريخ حديث من دائرة تسجيل الشركات في وزارة التجارة).
الحسابات الختامية (أ- الميزانية العامة المدققة من قبل المحاسبين القانونين تعرض الوضع المالي لأخر سنتين ويجب ان يكون معدلاتها رابحة ب- يجوز تقديم الحسابات الختامية الرابحة لأخر سنتين تسبق الازمة المالية لعام ٢٠١٤).
- الأعمال التجارية المماثلة (يقدم مقدم العطاء أي وثيقة تثبت قيامه بأعمال مماثلة من ١-٣ عمل خلال الخمس سنوات السابقة معززة بتأييد من جهات التعاقد المعنية) .
ثانيا / بالنسبة للشركات العربية والاجنبية:
- يقدم العطاء موقّع ومختوم (النسخة الاصلية).
- ارفاق وصل شراء المناقصة (النسخة الاصلية).
- ذكر العنوان الكامل للشركة (رقم الهاتف، البريد الالكتروني، النقاط الدالة لسكن المدير المفوض للشركة) لأغراض المراسلات ضمن المواعيد المحّددة في شروط المناقصة على إن يتم إشعار جهة التعاقد بأي تغيير يطرأ على عنوان الشركة خلال (٧) أيام من تاريخ حصوله.
- تقديم واحدة او أكثر من الشهادات الاتية (شهادة تأسيس الشركة مصدقة من القنصل العراقي او من يقوم مقامه في بلد التأسيس مع نسخة مترجمة باللغة العربية لشهادة تأسيس الشركات من مكتب او جهة معتمدة ومختصة / عقد التأسيس/النظام الداخلي للشركة مصدقة اصوليا.
الحسابات الختامية (الميزانية العامة المدققة من قبل المحاسبين القانونين تعرض الوضع المالي لأخر سنتين ويجب ان يكون معدلاتها رابحة
- الأعمال التجارية المماثلة (يقدم مقدم العطاء أي وثيقة تثبت قيامه بأعمال مماثلة من ١-٣ عمل خلال الخمس سنوات السابقة معززة بتأييد من جهات التعاقد المعنية).
ثالثا/ الشروط العامة:
- يجب ان يقدم ممثل الشركة تخويل رسمي بالمراجعة وفق القانون بالنسبة للشركات العراقية، ومصدّق رسميا من قبل السفارة العراقية في بلد الشركة بالنسبة لممثلي الشركات العربية والاجنبية.
- تقدم الشركة ما يثبت بان لديها تعامل باستيراد وتصدير الحنطة وتكون مستمرة بنشاطها التخصصي للسنتين الاخيرتين .
- تتحمل الشركة الفائزة بالإحالة كافة مصاريف نشر الإعلان.
- يتوجب على الشركات الراغبة بشراء شروط المناقصة (الوثيقة القياسية) تقديم طلب تحريري الى العنوان المحدد في شروط المناقصة بعد دفع مبلغ (٥٠٠,٠٠٠) دينار « خمسمائة إلف دينار غير قابلة للرد.
- يتم تسليم العطاءات الى العنوان الاتي (استعلامات مكتب الوزير / في مقر الوزارة الكائن في بغداد / المنصور / قرب بناية معرض بغداد الدولي / قاطع مبنى مكتب الوزير) في موعد اقصاه ((الساعة ١٠:٠٠ صباحا» بتوقيت العراق / بغداد المصادف ٥/ ١٠ /٢٠٢٢ وتكون العـــروض نافذة للـــرد لغاية ٩/ ١٠ /٢٠٢٢)) وفي حالة تقديم مدة نفاذية اقل سيتم استبعاد العطاء.
- يقدم العطاء في ظرف مغلق ومختوم مثبت عليه اسم ورقم المناقصة ويتم وضعه في صندوق العطاءات في استعلامات مكتب الوزير / مقر الوزارة الكائن في المنصور / قرب بناية معرض بغداد الدولي/ قاطع مبنى مكتب الوزير) وان العطاءات المتأخرة سوف ترفض، وسيتم فتح العطاءات بحضور مقدمي العطاءات او ممثليهم الراغبين بالحضور في العنوان الاتي (مكتب الوزير / استعلامات مكتب الوزير في مقر الوزارة الكائن في بغداد / المنصور / قرب بناية معرض بغداد الدولي) المصادف ٥ / ١٠ /٢٠٢٢ الساعة ١٠:٠٠ صباحا بتوقيت بغداد /العراق .
- على مقدم العطاء ملء القسم الرابع من الوثيقة القياسية ويقدم ورقيا» ومختوم بالختم الحي للشركة مقدمة العطاء وفي حال عدم التزامه بما تتطلبه الوثيقة القياسية بالقسم الرابع منها فأنه سيتم استبعاده
- على مقدم العطاء أن يجهز جدولاً مشابهاً للمواصفات الفنية المنصوص عليها في القسم السادس من الوثيقة القياسية لإيضاح كيفية تطابقها مع المواصفات المطلوبة بالإضافة الى ملء الحقل (د) في جدول قائمة السلع وجدول التسليم في القسم المشار إليه أعلاه .
-على مقدم العطاء ان يقوم بدفع أجور تصديق العقد وحسب الوثيقة القياسية الواردة بالفقرة (١٦-١) من الشروط العامة للعقد وكالاتي:
يتم استحصال مبلغ (١٠٠٠٠) عشرة الاف دينار عن الصـــــــــــــفحة الأولى في الـــــــــــــعقد، يتم استحصال مبلغ (١٠٠٠) عن باقـــــــــــــي أوراق العقد، وكذلك يتم استحصال مبلغ (١٠٠٠) ألف دينار عن انشاء مدارس ورياض الأطفال
ملاحظات
- ان الوزارة غير ملزمة بأوطأ العطاءات.
- إذا صادف يوم غلق المناقصة عطلة رسمية في العراق، فيعتبر اليوم التالي موعدا لغلق المناقصة.
- بإمكان أيجاد الإعلان على المواقع الالكترونية للوزارة: www.iitp.mot.gov.iq و www.mot.gov.iq
والموقع الالكتروني لمعلومات المناقصات والمشتريات الدولية WWW.dgmarket.com: Dg Market

مدير قسم العقود العامة
في وزارة التجارة

Ministry of Trade
General Contracts Department
Advertisement

Tender No: MOT/WHEAT 2/2022
Classification No: 33 CURRENT BUDGET
Date: 28 / 9 /2022
Iraqi Ministry of Trade (MOT), General Contracts Department, is pleased to invite the qualified and experienced companies who have experience in supplying wheat and have similar trading deals with Iraq or other countries to participate in a tender for purchasing the quantity of (50,000) mt ±5% in minimum of hard wheat from all origins Except the Russian Origin according to the specifications adopted by Grain Board of Iraq, and the final quantity will be specified by the buyer. Payment will be affected by L/C.
The following should be noted:
- The qualified companies who want to obtain additional information should contact (General Contracts Department) through its official e-mails (high_mot@yahoo.com & g.contracts@mot.gov.iq) during the official working days of tender period from (29 /9 /2022- 4/ 10/2022) between 08:00 hrs -14:00 hrs Iraq /BLT).
- A conference will be held on 2/ 10 /2022 in (General Contracts Department at Ministry of Trade / Minister>s Office section in Almansour City – nearby Baghdad International Fair) to answer the inquiries of the participants in the tender.
- The requisite qualification requirements:
Offers must be accompanied by initial bid bon (LG, certified check, or bill of exchange (provided that check or bill of exchange should be submitted attached to an official letter issued by the bidder and to be presented with offer. This letter has to mention that the submitted check or bill of exchange is a bond related to the said tender) issued from banks are adopted by the central bank of Iraq inside Baghdad) that mention the name & number of the above tender at rate of 1% of the bid>s value issued by the bidder in favor of Grain Board of Iraq. initial Bid bond must be valid for (35 days) starting from offers validity>s expiry date.
Document required from Iraqi companies:
- Offer should be signed & stamped (original copy)
- Purchase bill of tender (original copy)
- Mention the full details of the company address (phone no. – e- mail address – indicative points of the home address for the company>s CEO) for the purpose of correspondences within the specified dates stipulated in tender`s conditions (The Standard Bids) provided that the company should notify the contracting party of any change in it>s address within 7 days of the date of change
- ID.
- Habitation card.
- A letter of no objection from the State Authority of Taxes addressed to The Ministry of Trade exclusively and should be valid until the end of the year.
- Valid trade chamber ID.
- Submitting one or more of the following documents: Incorporation certificate/ foundation contract / the company>s internal system certified recently by Companies Recorder Directorate in Ministry of Trade.
- Final financial Statement (a-a general budget audited by chartered accountants showing financial position for the last tow years and whose rates are profitable /b- final accounts may be submitted for the last tow years preceding the financial crisis of 2014
- Submitting (1-3) executed contracts during the last (5) years as a similar trade dealing supported by confirmation of the concerned contracting parties.
Documents required from Arabic & Foreign companies:
- Offer should be signed & stamped (original copy)
- Purchase bill of tender (original copy)
- Mention the full details of the company address (phone no. – e- mail address – indicative points of the home address for the company>s CEO) for the purpose of correspondences within the specified dates stipulated in tender`s conditions provided that the company should notify the contracting party of any change in it>s address within 7 days of the date of change.
- Submitting one or more of the following documents Incorporation certificate legalized by the Iraqi consul or who substitutes at the country of incorporation in addition to a translated copy to Arabic issued by a legal translation office or specialized & adopted section / foundation contract / the company>s internal system, legally certified.
- submitting Final financial Statement (a- general budget audited by chartered accountants showing financial position for the last two years and their rates should be profitable
- Submitting (1-3) executed contracts during the last (5) years as a similar trade dealing supported by confirmation of the concerned contracting parties.
General conditions:
- Representative of Iraqi companies have to present dully official certified authorization for their representation according to law, and regarding Representative OF Arabic & Foreign Companies, they have to present legalized authorization by Iraqi embassy in the country of the company
- The bidders have to submit a proof of their previous dealing with export & import wheat and are continuing their specialization activity for the last two years.
- The winner bidder of awarding should bear the publish and advertisement costs.
- Companies who are willing in purchasing tender>s conditions (The Standard Bids), they have to visit the General Contracts Department in the head quarter of MOT located in Baghdad / Almansour City – nearby Baghdad International Fair, and submit an official letter to obtain this tender>s conditions against nonrefundable amount of 500,000 IQD Iraqi Dinars.
- The bids to be delivered to the following address: (General Contracts Department at Ministry of Trade / Minister>s Office section in Almansour City – nearby Baghdad International Fair) at the specified date (10:00 am Iraq/ BLT on 5 / 10 /2022) and offers are valid to reply up to 9 / 10 /2022. Any bid with shorter validity shall be disregarded
- Bidders to submit the offer in a closed envelope sealed with the stamp of the company>s name and marked with the tender>s no. &name. These offers must be put in the tender>s box in the Ministers office reception in the head quarter of MOT / Almansour City – nearby Baghdad International Fair).
- Late bids will be rejected, and bids will be opened in attendance of bidders or their representatives who are willing to attend this process at the following address Ministers office reception in the head quarter of MOT / Almansour City – nearby Baghdad International Fair). at the specified date 10:00 am BLT /Iraq on 5 /10 /2022
- The bidder has to fill out the 4th part of the standard bids, it should be submitted in a paper and sealed with the original stamp of the bidding company. In case the bidder un fulfilled with the requirement of the 4th part mentioned above, he will be disregarded.
- The bidder has to submit a similar table of technical specification set forth in sixth part of the standard bids to clarify its compliance with the required specifications in addition to fill column (H) in the list of commodities & schedule of delivery table in the part mentioned above
Contract ratification Fees according to standard document as para (16-1) general conditions of the contract as follows : the seller should pay 10.000 IQD (ten thousand dinar) for the first page of the contract- the seller should pay 1000 IQD (one thousand dinar)for the rest of contract papers - the seller should pay 1000 IQD (one thousand)for establishing Schools and Kindergarten
Note :
- Ministry of Trade is un obliged to accept the lower prices.
- If the closing date to meet by chance or unexpectedly an official holiday in Iraq, then the closing date will be on the next day
- advertisement can be founded in MOT»S Websites:
-websites: www.iitp.mot.gov.iq & www.mot.gov.iq
-and dg Market- tenders& Procurement Worldwide:www.dq markt.com
Acting for Manager of General Contracts Department

Ministry of Trade

خلال استقباله رئيسة مجلس الأعمال العراقي ـ البريطاني

رئيس الجمهورية: العراق يتطلع لإجراء الإصلاحات ودعم الاستثمار والقطاع الخاص

بغداد/ الزوراء:
أكدَ رئيس الجمهورية الدكتور برهم صالح، امس الثلاثاء، أن العراق يتطلع إلى إجراء الإصلاحات الضرورية ودعم الاستثمار والقطاع الخاص.
وذكر بيان لرئاسة الجمهورية تلقته "الزوراء": أن "صالح استقبل رئيسة مجلس الأعمال العراقي – البريطاني الباروننة ايما نيكلسون وجرى خلال اللقاء بحث العلاقات العراقية – البريطانية المشتركة وتعزيزها في المجالات المختلفة، خصوصاً في قطاعي الاقتصاد والتجارة، ودعم فرص الاستثمار في العراق والمساهمة في إعادة الإعمار ومشاريع البنى التحتية".وقال صالح إن "العراق يتطلع إلى دعم الأصدقاء والمجتمع الدولي في مجال تعزيز وتطوير الاقتصاد العراقي والنهوض به ودعم الخطط الاقتصادية الوطنية لتلبية الاستحقاقات المتعلقة بالبناء والإعمار والتنمية، وإجراء الإصلاحات الضرورية ودعم الاستثمار والقطاع الخاص".

الحلبوسي يبحث مع السفيرين البريطاني والإيطالي التعاون في المجالات كافة

بغداد/ الزوراء:
بحث رئيس مجلس النواب محمد الحلبوسي، مع السفيرَ البريطاني مارك برايسون، والسفيرَ الإيطالي ماوريتسيو كريكاتني، تعزيز التعاون في المجالات كافة.
وذكر المكتب الاعلامي للحلبوسي في بيان تلقته "الزوراء": ان رئيس مجلس النواب محمد الحلبوسي، استقبل في لقاءين منفصلين، السفيرَ البريطاني مارك برايسون، والسفيرَ الإيطالي ماوريتسيو كريكاتني، وبحث اللقاء العلاقات الثنائية، وتعزيز التعاون في المجالات كافة، كذلك مناقشة تطورات الأوضاع السياسية في العراق.

بريطانيا تؤكد دعمها للحوار الوطني الذي ترعاه الحكومة العراقية

بغداد/ الزوراء:
أكدَ السفير البريطاني في بغداد مارك برايسون ريتشاردسون، امس الثلاثاء، دعم بلاده للحوار الوطني الذي ترعاه الحكومة العراقية.
وذكر بيان للمكتب الإعلامي لمستشار الأمن القومي تلقته "الزوراء": أن "مستشار الأمن القومي قاسم الأعرجي استقبل بمكتبه السفير البريطاني في بغداد، مارك برايسون ريتشاردسون وبحث معه آخر مستجدات الأوضاع السياسية والأمنية في المنطقة، وتعزيز العلاقات بين البلدين، فضلاً عن بحث ملف مخيم الهول السوري والتعاون الدولي لإنهاء المخيم بعودة جميع الرعايا إلى بلدانهم، كما جرى بحث تداعيات الحرب الروسية الأوكرانية".
وأكد الأعرجي أن "من مصلحة العراق بناء علاقات متوازنة والانفتاح على الجميع، لاسيما الدول الصديقة التي وقفت معه في الحرب ضد عصابات داعش الإرهابية".
من جانبه أشار السفير البريطاني، إلى "أهمية استقرار العراق سياسياً واجتماعياً وأمنياً"، مؤكداً "دعم بلاده للحوار الوطني الذي ترعاه الحكومة العراقية".

مجلس الوزراء يصوّت على توفير الدعم اللوجستي إلى طائرات أف ـ 16

الكاظمي: الوفد العراقي بنيويورك نجح في تقوية الشراكات مع الدول الصديقة

بغداد/ الزوراء:
أكدَ رئيس مجلس الوزراء مصطفى الكاظمي ، ان الوفد العراقي المشارك باجتماعات الامم المتحدة بنيويورك نجح في تقوية الشراكات مع الدول الصديقة، فيما صوت مجلس الوزراء، على توفير الدعم اللوجستي إلى طائرات أف16- المقاتلة.
وذكر المكتب الاعلامي لرئيس الوزراء في بيان تلقته "الزوراء": ان رئيس مجلس الوزراء مصطفى الكاظمي، ترأس الجلسة الاعتيادية الخامسة والثلاثين لمجلس الوزراء، جرت فيها مناقشة تطورات الأحداث في البلاد، والتباحث بشأن عدد من الملفات الاقتصادية والخدمية، والموضوعات المدرجة على جدول الأعمال.
واضاف: ان الكاظمي استعرض مشاركة العراق في اجتماعات الجمعية العامة للأمم المتحدة، والتعريف بالمنجز الأمني الذي أحرزه العراقيون عبر هزيمة فلول داعش الإرهابية، ومواصلة القوات العراقية جهودها في محاربة الإرهاب بالنيابة عن العالم.
وأكد الكاظمي، بحسب البيان، أن الوفد العراقي نجح في تقوية الشراكات مع الدول الصديقة، وفتح الأبواب أمام شراكات جديدة، لإيجاد حلول لعدد من المشكلات؛ حيث جرت الإشادة وبشكل موسع بمساعي العراق إلى حل الأزمات الإقليمية عبر سياسة الحوار والتهدئة، وإحرازه تقدّماً ملموساً في هذا المسار.
وفي سياق الجلسة، استضاف مجلس الوزراء نائب قائد العمليات المشتركة، الذي قدم تقريراً عن الوضع الأمني في عموم العراق، وطرح عدداً من المتطلبات والاحتياجات المساندة للجهود الأمنية، وقد وجّه المجلس بتنفيذها وفقاً للسياقات القانونية.
واستمراراً للدعم المتواصل لقدرات قواتنا الجوية المقاتلة، صوّت مجلس الوزراء على توفير الدعم اللوجستي إلى طائرات أف16- المقاتلة، المرحلة الثانية، من ضمن مكونات مشروع (صندوق بناء وتطوير قدرات الجيش العراقي) الوارد ضمن جدول الموازنة الاستثمارية لسنة/2021.
وجاء هذا القرار لتعزيز قدرات القوة الجوية العراقية، وملاحقة التنظيمات الإرهابية التي تحاول زعزعة أمن البلاد واستقرارها.
وواصل مجلس الوزراء، وفقا للبيان، مناقشته الموضوعات المدرجة في جدول أعماله، التي تتعلق بعدد من الملفات الخدمية والاقتصادية، وأخرى لها صلة بتذليل المشكلات والعقبات التي تعترض عمل عدد من المؤسسات، حيث أقرّ المجلس ما يأتي :
أولاً/ تمويل وزارة المالية مبلغ (500000000) دينار، فقط خمس مئة مليون دينار إلى وزارة النفط/ شركة توزيع المنتجات النفطية لتهيئة الوقود والزيوت أصولياً بحسب متطلبات قراري مجلس الوزراء (57، 96 لسنة 2022)، تنفيذاً للفقرتين (1، و2) المذكورتين في كتاب ديوان الرقابة المالية الاتحادي المرقم بالعدد (1/1/12/2443)، والمؤرخ في 3 شباط 2021، المرافق ربط قرار مجلس الوزراء (15 لسنة 2022).
ثانياً/ تمويل وزارة المالية مبلغ (2000000000) دينار، فقط مليارا دينار، الى مكتب رئيس مجلس الوزراء لتغطية احتياجات ذوي شهداء وجرحى تظاهرات المنطقة الخضراء 29 آب 2022، من الإنفاق الكلّي للدولة، تنفيذاً للفقرتين (1، و2) المذكورتين في كتاب ديوان الرقابة المالية الاتحادي المرقم بالعدد (1/1/12/2443)، والمؤرخ في 3 شباط 2021، المرافق ربط قرار مجلس الوزراء (15 لسنة 2022).

شخصيات يابانية وأجنبية تُكرّمه في غياب الإمبراطور

اليابان مقسومة بين حداد واحتجاج على الجنازة الوطنية لشينزو آبي

طوكيو/أ. ف. ب:
شاركتْ شخصيات يابانية وأجنبية عدة امس الثلاثاء في تكريم ذكرى رئيس الوزراء السابق شينزو آبي الذي قتل بالرصاص، في جنازة وطنية أثارت انقساما في البلد بين آلاف المواطنين الذين تهافتوا لوداعه وآخرين تظاهروا احتجاجا على المراسم.
وبدأت الجنازة بوصول أرملة رئيس الوزراء السابق أكي آبي في كيمونو أسود، حاملة رماد زوجها إلى مركز "نيبون بودوكان" حيث كان في استقباله رئيس الوزراء فوميو كيشيدا.
وأشاد كيشيدا في تأبينه لشينزو آبي واصفا إياه بأنه "رجل شجاع" معدّدا إنجازاته ومن بينها توطيد العلاقات الدبلوماسية مع عدد من البلدان.
وختم مبديا "حزنا هائلا" أمام صورة لسلفه نصبت فوق ضمة ضخمة من الأزهار وضع في وسطها إناء يحوي رماده، وخلفها العلم الياباني ومجموعة من الميداليات المصفوفة.
وتقاطر آلاف اليابانيين منذ صباح امس الثلاثاء إلى مركز بودوكان الذي تقام فيه مباريات في الفنون القتالية وحفلات موسيقية وحفلات رسمية في قلب العاصمة، لوضع باقات من الزهر وتكريم ذكرى آبي أمام صورة معروضة في خيمة أقيمت لهذه المناسبة.
وقال كوجي تاكاموري رجل الأعمال البالغ 46 عاما الذي قدم من جزيرة هوكايدو (شمال) مع ابنه البالغ تسع سنوات "اردت أن أشكره، فهو فعل الكثير من أجل اليابان" مؤكدا لوكالة فرانس برس أن "الطريقة التي قتل بها تشكل صدمة كبرى".
وأضاف "بصراحة، جئت ايضا بسبب المعارضة الشديدة" التي واجهتها هذه الجنازة الوطنية.
فاليابانيون غير متحدين حول هذا الحدث الذي أثار سجالات وتظاهرات.
وتولى آبي رئاسة الحكومة لفترة قياسية تخطت ثماني سنوات ونصف السنة على فترتين في 2007-2006 وبين 2012 و2020.
وكان السياسي الياباني الأكثر شهرة في بلاده والخارج بفعل نشاطه الدبلوماسي المكثف وبفضل سياسة الإنعاش الاقتصادي التي اتبعها وعرفت باسمه "أبينوميكس".
واثار اغتياله بالرصاص وسط تجمع انتخابي في الثامن من تموز/يوليو الماضي في سن الـ67 عاما صدمة في اليابان والعالم بأسره.
غير أن آبي كان يواجه عداء كبيرا أيضا بسبب وجهات نظره الشديدة الليبرالية والقومية، وعزمه على مراجعة الدستور الياباني السلمي وارتباطه بالعديد من الفضائح السياسية المالية.
وساهم دافع قاتله الذي كان يعتقد أنه على ارتباط بكنيسة التوحيد المعروفة بـ"طائفة مون" والمتهمة بممارسة ضغوط مالية قوية على أعضائها، في تراجع صورة رئيس الوزراء السابق أكثر بنظر منتقديه.
وتتوارد المعلومات منذ مقتله كاشفة عن حجم الروابط بين هذه الطائفة وبرلمانيين يابانيين وخصوصا من الحزب الليبرالي الديموقراطي (يمين حاكم) الذي كان يتزعمه آبي في الماضي ويترأسه اليوم كيشيدا، وسط تراجع شعبية رئيس الوزراء الحالي منذ الصيف.
وأثار قرار كيشيدا السريع والأحادي بتنظيم جنازة وطنية احتجاجات المعارضة التي تعتبر أنه كان ينبغي بحث المسألة في البرلمان والمصادقة عليها. وقاطعت عدة أحزاب معارضة المراسم.
وهذا النوع من التكريم للمسؤولين السياسيين نادر في اليابان خلال فترة ما بعد الحرب، وتعود السابقة الوحيدة إلى العام 1967.
ومن المسائل التي أثارت الاستياء كلفة المراسم المقدرة بما يوازي 12 مليون يورو، ولا سيما مع التدابير الأمنية المشددة التي اتخذتها الحكومة بعد ما واجهته من انتقادات عند اغتيال آبي بسبب الثغرات في جهاز حمايته، فعمدت إلى نشر عشرة آلاف شرطي لمواكبة الجنازة.
وجرت في الأسابيع الأخيرة تظاهرات سلمية احتجاجا على المراسم جمعت أحيانا آلاف الأشخاص وأقيم تجمع جديد الثلاثاء أمام البرلمان.
كذلك حاول رجل إحراق نفسه قرب مكاتب رئيس الوزراء الأسبوع الماضي احتجاجا على الجنازة الوطنية، وفق ما ذكرت وسائل الإعلام المحلية.
وكشفت استطلاعات الرأي الأخيرة أن حوالى 60% من اليابانيين يعارضون هذه المراسم الوطنية.
وحضر حوالى 4300 شخص بينهم 700 مسؤول أجنبي مراسم الجنازة غير الدينية التي أستمرت نحو ساعة ونصف الساعة.
وبعد عزف النشيد الوطني ولزوم دقيقة صمت، القيت كلمات تأبين ولا سيما من كيشيدا ومساعد آبي السابق يوشيهيدي سوغا الذي خلفه رئيسا للوزراء في -2020 2021.
ولم يحضر إمبراطور اليابان ناروهيتو وزوجته ماساكو لكونهما رمزا وطنيا محايدا سياسيا، غير أن أفرادا آخرين من العائلة الإمبراطورية شاركوا.

الاتحاد الأوروبي يعد تنظّيمها "غير قانوني" ويتوعد بالعقوبات

موسكو تعلن تقدما كاسحا بنتائج الاستفتاء وتدرس دمج المناطق الأوكرانية رسميا

موسكو/ متابعة الزوراء:
أعلنتْ روسيا، أن نتائج الاستفتاءات لضمّ أربع مناطق أوكرانية تسيطر عليها موسكو كليًا أو جزئيًا تظهر تقدما كاسحا في نتائج أولية لخيار الموافقة على الانضمام في المناطق الأوكرانية، وفق ما أفادت وكالات روسية، الثلاثاء، فيما اعتبرت كييف أن نتائج الاستفتاءات بشأن ضم مناطق "لن تؤثّر" في تحركات الأوكرانيين على الجبهة.
وأفادت وكالات ريا نوفوستي وتاس وانترفاكس للأنباء الروسية أن السلطات الموالية لموسكو في كلّ من المناطق الأوكرانية الأربع (دونيتسك ولوغانسك وزابوروجيه وخيرسون)، أكّدت أن التأييد جاء بنسبة 97% إلى 98% من الأصوات بعد فرز ما يتراوح بين 20% و27% من الأصوات.
وأكد الناطق باسم مسؤول السياسة الخارجية في الاتحاد الأوروبي، امس الثلاثاء، أن استفتاءات الضم التي تنظّمها روسيا في أوكرانيا "غير قانونية"، وأن جميع الأشخاص الذين شاركوا في تنظيمها ستُفرض عليهم عقوبات.
وقال بيتر ستانو خلال مؤتمر صحفي في بروكسل: "ستكون هناك عقوبات على جميع الأشخاص الذين شاركوا في هذه الاستفتاءات غير القانونية وعلى الذين دعموها"، نقلا عن فرانس برس.
وكانت اللجنة الانتخابية الروسية أعلنت أن النتائج الأولية لاستفتاءات ضم أربع مناطق أوكرانية خاضعة لسيطرة روسية كلية أو جزئية تظهر فوز الـ"نعم" وذلك بعد فرز أصوات مكاتب الاقتراع في روسيا، وفق ما أفادت وكالات روسية، امس الثلاثاء.
وخاضت القوات الأوكرانية والروسية قتالا عنيفا في مناطق مختلفة من أوكرانيا، مع اقتراب الاستفتاءات التي نظمتها روسيا في أربع مناطق تأمل في ضمها إليها مع نهايتها، امس الثلاثاء.
وواصل الجيش الروسي في ضرب مواقع القوات والبنى التحتية العسكرية الأوكرانية وتحرير أراضي دونباس، فيما تستمر كييف في تلقي الدعم الغربي في مواجهة الجيش الروسي.
ويبدو أن هناك المزيد من التمويل الأميركي في الطريق، إذ قالت مصادر إن أعضاء الكونغرس الذين يتباحثون بشأن مشروع قانون للإنفاق المؤقت وافقوا على إدراج نحو 12 مليار دولار من المساعدات العسكرية والاقتصادية الجديدة لأوكرانيا.
وقالت الاستخبارات البريطانية إن الرئيس الروسي فلاديمير بوتين سيخاطب الكرملين يوم الجمعة المقبل، مؤكدة أن هناك توقعات بأن يعلن بوتين أمام الكرملين انضمام مناطق أوكرانية إلى روسيا.
من جهته، قال الرئيس الأوكراني فولوديمير زيلينسكي، إن منطقة دونيتسك في الشرق لا تزال تمثل أولوية استراتيجية قصوى لبلاده، ولروسيا أيضا، بينما احتدم القتال في عدة بلدات بينما تحاول القوات الروسية التقدم جنوبا وغربا.
ووقعت اشتباكات أيضا في منطقة خاركيف في الشمال الشرقي، محور هجوم أوكرانيا المضاد هذا الشهر.
وواصلت القوات الأوكرانية حملة لإخراج أربعة جسور ومعابر نهرية أخرى من الخدمة بهدف تعطيل خطوط الإمداد للقوات الروسية في الجنوب.
وتأمل موسكو في ضم مناطق خيرسون ولوغانسك ودونيتسك وزابوريجيا، في الشرق والجنوب، والتي تشكل نحو 15% من أوكرانيا. ولا تخضع أي من تلك المناطق لسيطرة موسكو التامة، ولا يزال القتال مستمرا على طول خط الجبهة بأكمله، إذ أعلنت القوات الأوكرانية تحقيق مزيد من التقدم منذ أن هزمت القوات الروسية في منطقة خامسة، هي خاركيف، في وقت سابق من الشهر.وهدد الرئيس الروسي فلاديمير بوتين ضمنيا باستخدام الأسلحة النووية لحماية أراضي بلاده، والتي ستشمل المناطق الأربع في حالة ضمها.
وبدأ التصويت على ضمها إلى روسيا يوم الجمعة، الذي انتهى أمس الثلاثاء، مع احتمال موافقة البرلمان الروسي على الضم في غضون أيام.
وترفض كييف والغرب الاستفتاءات باعتبارها صورية، متعهدين بعدم الاعتراف بالنتائج.
وفي روسيا، تم استدعاء نحو 300 ألف جندي من قوات الاحتياط.
وتعتبر روسيا ملايين المجندين السابقين لديها جنود احتياط رسميا. ولم تفصح السلطات تحديدا عن الذين سيتم استدعاؤهم، لأن هذا الجزء من الأمر الذي أصدره بوتين سري.
وفي وقت متأخر من مساء الاثنين، وصف زيلينسكي الوضع العسكري في دونيتسك بأنه "خطير للغاية".
وقال "نبذل قصارى جهدنا لاحتواء نشاط العدو. هذا هو هدفنا الأول الآن لأن دونباس لا تزال الهدف الأول للمحتلين"، في إشارة إلى المنطقة الأوسع التي تضم دونيتسك ولوغانسك.
وقال إدارة أوديسا إن روسيا نفذت ما لا يقل عن خمس هجمات على أهداف في المنطقة باستخدام طائرات مسيرة إيرانية في الأيام القليلة الماضية.
وتبلغ مساحة الأراضي الأوكرانية التي تسيطر عليها روسيا 100 ألف كلم مربع، أي ما يشكل قرابة 20 في المئة من مجموع مساحة البلاد.
ويتراوح عدد سكان تلك المناطق الخاضعة للسيطرة الروسية ما بين 5 إلى 7 مليون نسمة، أي ما يقارب 15 بالمئة من مجموع سكان أوكرانيا.
- لوغانسك: تبلغ مساحتها أكثر من 26.5 كم مربع، وعدد سكانها يبلغ نحو مليونين وربع المليون نسمة.
- دونيتسك: تبلغ مساحتها 26.5 كم مربع، وعدد سكانها يتجاوز 4 ملايين نسمة.
- خيرسون: مساحتها تبلغ 28 ألف كم مربع ويبلغ عدد سكانها زهاء مليون نسمة.
- زابارويجيا: مساحتها تبلغ 20 ألف كم مربع وعدد سكانها يفوق المليون ونصف مليون.

تظاهرات واحتكاك أمني وخيم اعتصام أمام مقر رئيس ديوان الوقف الشيعي في بغداد

بغداد/الزوراء:
بدأ العشرات من منتسبي مزارات العراق، امس الثلاثاء، احتجاجاً مفتوحاً ومحاولة نصب خيام اعتصام أمام مقر رئيس ديوان الوقف الشيعي للمطالبة بتثبيتهم واقالة الامين العام للمزارات.
العشرات من منتسبي مزارات العراق، تظاهروا امس، في بغداد أمام مقر رئيس ديوان الوقف الشيعي للمطالبة بالتثبيت على الملاك الدائم وإقالة الأمين العام للمزارات.وجرت احتكاكات بين المتظاهرين وقوات حفظ القانون التي حاولت منع المحتجين من نصب خيم الاعتصام أمام المقر، فيما انتشرت بكثافة حوله لمنع أي محاولات لاقتحامه».

العمل تعلن إطلاق الدفعة التاسعة من راتب المعين المتفرغ لشهر أيلول

بغداد/الزوراء:
أعلن وزير العمل والشؤون الاجتماعية وكالة، سالار عبدالستار ، امس الثلاثاء، عن إطلاق الدفعة التاسعة من راتب المعين المتفرغ للمستفيدين في بغداد والمحافظات لشهر أيلول الجاري.وذكر بيان لهيئة رعاية ذوي الإعاقة والاحتياجات الخاصة، تلقته «الزوراء» أنها «اكملت الإجراءات الفنية والمالية لإطلاق رواتب المعين المتفرغ الدفعة التاسعة لشهر أيلول الجاري لسنة ٢٠٢٢ من ضمنهم اكثر من ٤٠٠٠ آلاف مستفيد جديد لأصحاب القرارات الطبية الذين اكملوا اصدار بطاقة الماستر كارد»، مشيراً الى أنه «سيكون الصرف للبقيه تباعا».وداعت الهيئة بحسب البيان «المستفيدين والمستفيدات الى التوجه للمنافذ المعتمدة من قبل مصارف (الرافدين، والرشيد، وآشور) لتسلم رواتبهم بعد اكمال الاجراءات وتبليغهم من قبل المصارف».

دعت المؤسسات الحكومية المستهلكة للماءِ إلى وقفة جادة

الموارد المائية: الخريف الحالي سيكون جافاً ويزيد التهديدات بشأن الزراعة الشتوية

بغداد/الزوراء:
أكدت وزارة الموارد المائية ، امس الثلاثاء، أن الخريف الحالي سيكون جافاً ويزيد التهديدات بشأن الزراعة الشتوية.
وذكر بيان لخلية الإعلام الحكومي ، تلقته «الزوراء» أن «وزارة الموارد المائية دعت الجهات المستهلكة للمياه وبالأخص وزارة الزراعة والجمعيات الفلاحية والحكومات المحلية ووزارة الاسكان والاعمار والبلديات والاشغال العامة وامانة بغداد الى ضرورة الوقفة الجادة لمواجهة شح المياه من خلال ترشيد استهلاكه»، مبيناً أن «الوزارة وحسب متابعتها لمجموعة من التنبؤات الجوية للخريف الحالي عبر الاقمار الصناعية المختصة تشير جميعها الى أن الخريف الحالي سيكون خريفاً جافاً مما سيزيد التهديدات بشأن الزراعة الشتوية وينذر بموجة جفاف وللموسم الرابع على التوالي مما سيزيد المخاطر والتهديدات بشأن الزراعة الشتوية».
وأضاف أن «الوزارة طالبت الجميع سواء المؤسسات القطاعية المستهلكة للمياه أو المواطنين بضرورة ترشيد الاستهلاك لتجاوز الازمة الحالية التي يمر بها العالم اجمع والعراق على وجه الخصوص ولغرض تأمين إيصال المياه لمحطات الإسالة».
ودعت الوزارة بحسب البيان «المؤسسات الحكومية والمواطنين الى عدم رمي المخلفات الصناعية والملوثات ومياه الصرف الصحي والنفايات في مقاطع الأنهر الرئيسة والفرعية حفاظاً على بيئة النهر وصحة المواطن».
يذكر أن البلاد تمر بموجة جفاف غير مسبوقة لم يشهدها العراق منذ العام ١٩٣٠
وكانت وزارة وزارة الزراعة قد اعلنت، الإثنين، حجم المساحات الصالحة للزراعة والمتأثرة بالتغيرات المناخية بعموم العراق، فيما حددت المحافظات الأكثر تضرراً بسبب التغيرات المناخية والتصحر والشح المائي.
وقال مدير عام دائرة الأراضي الزراعية في الوزارة، علي حمود، في تصريح صحفي إن «هناك أراضي جيدة وصالحة للزراعة تقدر بأكثر من ٢٩ مليون دونم»، لافتاً إلى أن «هذه الأراضي صالحة للزراعة ومهيئة لزراعة المحاصيل بكل أنواعها إن كانت استراتيجية أو الخضر أو البساتين بعموم محافظات العراق».
وأضاف حمود أن «المساحات الباقية تأثرت بالتغيرات المناخية بشكل مباشر ومن خلال التأثير على الأراضي المهددة بالتصحر ومنها مليونين و٩٥٣ دونما حجم المساحات التي تأثرت بالتغيرات المناخية والتصحر وكذلك الشحة المائية».
وأشار إلى أن «أكثر المحافظات تضرراً من ذلك هي ذي قار بنسبة تضرر بلغت ٥٣٪، أما باقي المحافظات فالنسب فيها تتراوح من (١-١٤)٪»، مبيناً أن «المحافظة التي تلي ذي قار هي المثنى وميسان».
ولفت إلى أن «إدارة الأراضي بالنسبة للأضرار التي تحدث فتكون من قبل وزارة الموارد المائية وليس من الزراعة فنحن دائرة تخصصية وإشراف على إدارة الأراضي»، مبيناً أن «عمل الدائرة هو الإشارة على المشاكل والمعوقات التي تحدث ونقلها بمخاطبات رسمية إلى وزارة الموارد المائية لاستصلاح الأراضي التي تكون فيها مشاكل والتعرية».

المنافذ تضبط مواد مخالفة لشروط الاستيراد في ميناء أم قصر

بغداد/الزوراء:
أعلنت هيئة المنافذ الحدودية،امس الثلاثاء، ضبط حاوية تحتوي على (شاشات بلازما مخالفة لشروط الاستيراد في ميناء أم قصر.
وذكر بيان للهيئة تلقته «الزوراء» أن«منفذ ميناء أم قصر الجنوبي وبالتعاون مع المراكز الجمركية تمكن من ضبط حاوية تحتوي على (شاشات بلازما) مخالفة لشروط وضوابط الاستيراد لكونها متجاوزة للمدة القانونية المسموحة على بقائها في الميناء دون مراجعة أصحاب العلاقة».
وأضاف أن«منفذ ميناء أم قصر الأوسط تمكن أيضاً من ضبط سيارات عدد (٢) دون الموديل أحدهما تم التلاعب برقم الشاصي والثانية دون الموديل المسموح بالاستيراد».
وتابع أنه«تمت إحالة المخالفات للقضاء لاتخاذ الإجراءات القانونية» .

بمجموع 36 سنة.. صدور 11 قرار حبس بحق المدير الأسبق لبلدية الكوت

بغداد/الزوراء:
أفصحت دائرة التحقيقات في هيئة النزاهة، امس الثلاثاء، عن تفاصيل أحكام الإدانة الصادرة بحق مُدير بلديّة الكوت الأسبق، مُبيّنةً صدور (١١) قرار حكم غيابي بالحبس الشديد بحقّ المُدان.وذكرت الدائرة في بيان ورد لـ «الزوراء» أنّ «محكمة جنح الكوت أصدرت (١١) حكم إدانة لمُدير بلديّة الكوت الأسبق بلغ مجموع أحكامها (٣٦ سنة و٤ أشهر)»، مُوضحةً أنّ «الأحكام صدرت وفق أحكام المادتين (٣٤١) و(٣٣١) بدلالة مواد الإشتراك (٤٧-٤٨-٤٩) من قانون العقوبات؛ لإرتكابه عمداً ما يخالف واجبات وظيفته، وإلحاق ضرر جسيم بأموال و مصالح الجهّة التي يُعمل بها».وأفادت بأنّ «المدان قام بتمشية معاملات وسندات صرفٍ ووصولاتٍ وهميّة تخصُّ لجنة الصيانة في المُديريّة، والموافقة على مشروع إنشاء إحدى الشركات مُتنزّه مُخالف للمواصفات المطلوبة في العقد، فضلاً عن مخالفات في منح إجازة استثماريّة لمعمل إسمنت، وفي إحالة وتنفيذ مجمع استثماريّ في مدينة الكوت، وإيقاف فرصة استثماريّة لإنشاء محطة وقود، إضافة إلى مخالفاتٍ في لجنة الصيانة وورشة الآليات تعودُ لعام ٢٠١٧ ».وأوضحت أنّ «المدان بسبب إساءة استعمال السلطة وإهماله؛ ألحق الضرر في مشروع إكساء الطريق الرابط بين مدينتي الكوت والعمارة، وتطوير شارع رئيس في مركز الكوت؛ ومشروع أعمال في منطقة الخاجية، فضلاً عن شراء أجهزة تحديد المواقع مع معدّاتها ومنظوماتها؛ لمراقبة مسار وتحرُّكات آليات مُديريّة البلديّة خلال عامي ٢٠١٧ و٢٠١٨، وإبرام (١٦) عقد مُساطحة بمعارض السيّارات».
وأكّدت الدائرة أنّ «محكمة جنح الكوت أصدرت أمر قبض وتحرٍّ بحقّ المُدان، ووضعت إشارة الحجز على أمواله المنقولة وغير المنقولة، مع إعطاء الحقّ للجهة المُتضررة؛ للمطالبة بالتعويض أمام المحاكم المدنيَّة».

القبض على إرهابي وتاجرين للمخدرات في الأنبار

الانبار/الزوراء:
أعلنت خلية الإعلام الأمني، امس الثلاثاء، القبض على إرهابي وتاجرين للمخدرات في الأنبار.وذكر بيان للخلية تلقته «الزوراء» أنه «استناداً إلى معلومات استخبارية دقيقة لشعبة استخبارات الفرقة السابعة وبالتعاون مع كتيبة استطلاع الفرقة واستخبارات الفوج الرابع لواء المشاة ٢٨ تم إلقاء القبض على متهم تبين بعد التدقيق وتقاطع المعلومات مع الوكالات الأمنية أن لديه أكثر من قيد، وأنه يعمل على جمع المعلومات ويرسلها الى عصابات داعش الإرهابية في محافظة الأنبار حيث تم إلقاء القبض عليه وتسليمه إلى جهة الطلب أصولياً».وأضاف البيان أنه «وفقاً لمعلومات استخبارية دقيقة لشعبة استخبارات وأمن الفرقة العاشرة وبمشاركة استخبارات لواء المشاة ٣٨ وفوج طوارئ الثالث والأدلة الجنائية، تم إلقاء القبض على متهمين اثنين وبالجرم المشهود وبحوزتهما حبوب مخدرة وبكميات كبيرة في سيطرة الشرع بالرمادي وتم تسليمهما الى جهة الطلب أصولياً»، لافتاً الى أن «استخبارات الفرقة العاشرة وبالتعاون مع استخبارات وقوة الفوج الأول لواء المشاة ٣٩ ضبطت كدساً تابعاً لداعش في جزيرة الثرثار بداخله (٣) صواريخ جهنم و(٢) قذيفة مدفع و(٢٠) قنبرة هاون مختلفة العيار، وتم التعامل مع الكدس حسب الضوابط من قبل مفرزة الجهد الهندسي للفرقة».

الرد السريع يشتبك مع "مجموعة مسلحة" ويدمر 3 أوكار في ديالى

ديالى/الزوراء:
افاد مصدر أمني، امس الثلاثاء، تدمير ٣ اوكار لجماعات خارجة عن القانون شمال شرق المحافظة.
وأبلغ المصدر ان «قوة من الفوج الثاني في اللواء الثاني التابع لفرقة الرد السريع في وزارة الداخلية مسنودة بالجهد الاستخباري، وبناءً على أوامر قضائية نفذت عملية مداهمة لإلقاء القبض على عصابة إجرامية في منطقة بساتين قرية العواشق بناحية ابي صيدا في محافظة ديالى».
وتابع المصدر ان «القوة الأمنية تعرضت لإطلاق نار كثيف بالاسلحة الخفيفة والمتوسطة والرمانات اليدوية فور وصولها الى الوكر»، مؤكدا «ان القوة على مصادر النيران، وشرعت بمطاردة عناصر هذه العصابة رغم الطبيعة الجغرافية المعقدة للمنطقة».وأشار إلى أن «عمليات البحث والمطاردة وتعقب العصابة الإجرامية مستمرة».واكد ان «قوة الرد السريع تمكنت من تدمير ٣ اوكار لهؤلاء المجرمين و ٤ دراجات نارية، فضلا عن ضبط هواتف وشريحة هاتف و ٤٠٠ إطلاقة BKC ومخازن بندقية».ودفعت السلطات الامنية قبل نحو عامين قوات الرد السريع الاتحادية الى ابي صيدا لاحتواء ومعالجة مشاكل ونزاعات عشائرية وطائفية متشعبة ومعقدة امتدت لسنوات طويلة
وتسود ناحية ابي صيدا (٣٠ كم شمال شرق بعقوبة) نزاعات واقتتال عشائرية في عدة مناطق وقصبات منذ سنوات عدة، تسبب بنزوح عشرات العائلات ومصرع وجرح مئات المدنيين.

بسبب وفاة مريض.. احتجاجات في المثنى للمطالبة بإقالة مدير الصحة

المثنى/الزوراء:
نظم ناشطون مدنيون في محافظة المثنى، امس الثلاثاء، وقفة احتجاجية امام دائرة صحة المحافظة للمطالبة بإقالة مدير الصحة، بسبب وفاة احد المرضى بسبب نقص الأسرّة .
ناشطون محتجون نظموا الوقفة أمام مبنى دائرة الصحة، وسط مدينة السماوة، مركز محافظة المثنى، احتجاجاً على وفاة شاب نتيجة نقص اسرّة المشفى التعليمي» داعين لـ« تشكيل لجنة تحقيقية بالحادث المؤلم».
وطالب الناشطون بإقالة مدير عام الصحة في المحافظة، باسل صبر من منصبه، واتهموه بـ التقصير في الحفاظ على حياة مواطني المثنى.

جمهورية العراق
وزارة العدل
دائرة التنفيذ
مديرية تنفيذ الرفاعي
رقم الإضبارة: ١٢/ خ/ ٢٠٢٢
التاريخ: ٢٠٢٢/٩/٢٧

اعلان

تبيعُ مديرية تنفيذ الرفاعي العقار تسلسل ١١٣٦/١١ التقييح الواقع في قضاء الرفاعي والعائد للمدينة/ خمائل حسن باجي المحجوز لقاء طلب الدائن/ رئاسة جامعة ذي قار والبالغ (١٤٢,٣٢٠,٠٠٠) مائة واثنان واربعون مليون وثلاثمائة وعشرون الف دينار، فعلى الراغب بالشراء مراجعة هذه المديرية خلال مدة خمسة عشر يوما تبدأ من اليوم التالي للنشر مستصحبا معه التأمينات الأولية البالغة عشرة بالمائة من القيمة المقدرة وشهادة الجنسية العراقية وان رسم التسجيل والدلالية على المشتري.

المنفذ العدل
علي غالب صيهود القريشي

مواصفات العقار:
موقعه ورقمه: ذي قار/ قضاء الرفاعي/ خلف ملعب الرفاعي الكبير شارع فرعي ترابي غير مبلط تسلسل ١١٣٦/١١
محلة التقييح المساحة الكلية (٢٨٥,٣٤ م٢)
درجة العمران: وسط بناء قديم
الشاغل : غير مشغول
القيمة المقدرة: ٦٠,٠٠٠,٠٠٠ ستون مليون دينار

جمهورية العراق
وزارة العدل
دائرة التنفيذ
مديرية تنفيذ العباسية
رقم الإضبارة: ٤٦٠/ ٢٠٢١
التاريخ: ٢٠٢٢/٩/١٥

اعلان

تبيعُ مديرية تنفيذ العباسية العقار تسلسل ١/٥٧ و ٦٠ /١و٥٩ مقاطعة ١٢ أبو جوارير الواقع في العباسية العائد للمدين رضا محمود طرخان المحجوز لقاء طلب الدائن رياض جابر هاشم البالغ ٤٣,٠٠٠,٠٠٠ مليون دينار، فعلى الراغب بالشراء مراجعة هذه المديرية خلال مدة ثلاثين يوماً تبدأ من اليوم التالي والدلالية على المشتري.

المنفذ العدل
ثائر كناوي حمود

المواصفات:
١- موقعه ورقمه : ٥٧/ ١ و٦٠ /١و٥٩ مقاطعة ١٢ أبو جوارير
٢- جنسه ونوعه : أرض زراعية
٣- حدوده واوصافه : ٥٧/ ١ و٦٠ /١و٥٩ مقاطعة ١٢ أبو جوارير يحدها الشارع العام لنهر العريان باتجاه عباسية معمل البيسي
٤- مشتملاته: لا يوجد
٥- مساحته: ٥٧/ ١ م ١٢ أبو جوارير بمساحة ٢٥ متر ٢١ أولك ١١ دونم
٦٠/١ م ١٢ أبو جوارير بمساحة ٢٥ متر ٢٢ أولك ١ دونم
٥٩ م ١٢ أبو جوارير بمساحة ٥٠ متر ٢٢ أولك - دونم
٦- درجة العمران:
٧- الشاغل : لا يوجد
٨- القيمة المقدرة: ٥٧/ ١ تساوي مبلغ ٢,٥٩٢,٠٠٠ مليون دينار
٦٠/١ تساوي مبلغ ٤٠٨,٠٠٠ ألف دينار
٥٩ تساوي مبلغ ٢٤٨,٠٠٠ ألف دينار

إعلان
الى الشريك (كريم حنا شمو)
اقتضى حضورك الى صندوق الاسكان العراقي الكائن قرب مجمع النهضة وذلك لتثبيت اقرارك بالموافقة على قيام شريكك السيد (سعد حسين خلف) بالبناء على حصته المشاعة في القطعة المرقمة (١١٩٢/٧) مقاطعة (٥ صليح) لغرض تسليفه قرض الاسكان.
وخلال مدة اقصاها خمسة عشر يوم داخل العراق وشهر خارج العراق من تاريخ نشر الاعلان وبعكسه سوف يسقط حقك في الاعتراض مستقبلاً.

جمهورية العراق
مجلس القضاء الاعلى
رئاسة محكمة استئناف النجف الاتحادية
محكمة جنح الحيدرية
العدد: ٢٤٤/ ج/٢٠٢٢
التاريخ: ٢٠٢٢/٩/٢٧
الى/ المتهم الهارب (أركان عدنان محمد النعيري)
م/ اعلان
لمجهولية محل إقامتك يا (أركان عدنان محمد النعيري، اسم الام: مكيه أحمد، تولد: ١٩٧٥) تقرر تبليغك بالإعلان بالصحف المحلية للحضور امام هذه المحكمة خلال فترة امدها (٣٠) يوما من تاريخ النشر في الدعوى المرقمة أعلاه المشتكي فيها (قصي موسى احمد) وفق احكام المادة ٤٥٦/ ١ أمن قانون العقوبات واثناء الدوام الرسمي وبعكسه ستجري المحاكمة بحق غيابيا وعلنا وفق القانون.
القاضي
عيسم علي الجبوري

جمهورية العراق
وزارة العدل
دائرة التنفيذ
مديرية تنفيذ العباسية
رقم الإضبارة: ٤٦٠/ ٢٠٢١
التاريخ: ٢٠٢٢/٩/١٥

اعلان

تبيعُ مديرية تنفيذ العباسية العقار تسلسل ٩٢و٩٣و٩٤و٩٥و١٠٠و٦٠ مقاطعة ٢٠ أبو شورة الواقع في العباسية العائد للمدين رضا محمود طرخان المحجوز لقاء طلب الدائن رياض جابر هاشم البالغ ٤٣,٠٠٠,٠٠٠ مليون دينار، فعلى الراغب بالشراء مراجعة هذه المديرية خلال مدة ثلاثين يوماً تبدأ من اليوم التالي والدلالية على المشتري.

المنفذ العدل
ثائر كناوي حمود

المواصفات:
١- موقعه ورقمه : ٩٢و٩٣و٩٤و٩٥و١٠٠و٦٠ مقاطعة ٢٠ أبو شورة
٢- جنسه ونوعه : أرض زراعية
٣- حدوده واوصافه : ٩٢و٩٣و٩٤و٩٥و١٠٠ مقاطعة ٢٠ أبو شورة يحدها الشارع الفرعي لمنطقة الشوافع باتجاه ناحية العباسية
٤- مشتملاته: لا يوجد
٥- مساحته:
٩٢ م ٢٠ أبو شورة بمساحة ٢٥ متر ٣ أولك ٧ دونم
٩٣ م ٢٠ أبو شورة بمساحة ٥٠ متر ٦ أولك ١٤ دونم
٩٤ م ٢٠ أبو شورة بمساحة - متر ٥ أولك ٦ دونم
٩٥ م ٢٠ أبو شورة بمساحة ٥٠ متر ٢٣ أولك ٣ دونم
١٠٠ م ٢٠ أبو شورة بمساحة ٧٥ متر ٢ أولك ٨ دونم
٦٠ م ٢٠ أبو شورة بمساحة - أولك ٣٤ دونم
٦- درجة العمران:
٧- الشاغل : لا يوجد
٨- القيمة المقدرة:
٩٢ تساوي مبلغ ١,٨٨٤,٠٠٠ مليون دينار
٩٣ تساوي مبلغ ٣,٧٦٢,٠٠٠ مليون دينار
٩٤ تساوي مبلغ ١,٦٣٢,٠٠٠ مليون دينار
٩٥ تساوي مبلغ ١,٠٣٦,٠٠٠ مليون دينار
١٠٠ تساوي مبلغ ٢٧٦,٠٠٠ ألف دينار
٦٠ تساوي مبلغ ٩,١٠٢,٠٠٠ مليون دينار

الصناعة توضح أسباب عدم تصدير الخامات المعدنية للخارج

بغداد/ الزوراء:
أوضحت وزارة الصناعة والمعادن، امس الثلاثاء، أسباب عدم تصدير الخامات المعدنية الى خارج البلاد.
وقال مدير قسم الاستثمار المعدني في هيئة المسح الجيولوجي التابعة لوزارة الصناعة، المهندس أحمد طارق، في تصريح صحفي: إن "الثروة المعدنية لا يمكن تصديرها لأنها لا تحقق جدوى اقتصادية، بسبب عمليات النقل".
لافتاً إلى أن "قانون تنظيم الاستثمار المعدني رقم 91 لسنة 1988 المعدل، النافذ حالياً، ومسودة مشروع قانون المرفوعة منذ العام 2008 لا يجيزان تصدير المعادن الخام كثروات معدنية، إنما أجازت أن تقوم عليها معامل لصناعات تحويلية ومن الممكن من خلالها تصدير المواد المصنعة الى الخارج أسوة بالدول التي نما اقتصادها على هذا الأساس وتصنّع منها مواد تضاعف أسعارها فهي ليست كالنفط".
وأكد أن "مناجم المعادن كالكبريت والفوسفات تقام عليها صناعات تحويلية موجهة للاستخدام المحلي، ولا يمكن تصديرها بل استثمارها فقط"، مشيراً إلى أن "صناعة الأسمدة الفوسفاتية ومعاملها متوقفة حالياً، ونتيجة لذلك فإن العراق يستورد المادة من الخارج بالعملة الصعبة، رغم أن العراق يمتلك ثاني احتياطي بالعالم من هذه المادة الأولية".

لجنة برلمانية: سياسة الحكومة المالية فاقمت الفقر والبطالة

بغداد/ الزوراء:
عزت عضو لجنة العمل والشؤون الاجتماعية النيابية، ناسك الزنكي، امس الثلاثاء، أسباب تفاقم الأزمة الاقتصادية إلى الخلل الواضح في السياسية المالية المتبعة من قبل حكومة تصريف الأعمال والتي أدت إلى تدهور أداء القطاعات الاقتصادية.
وقالت الزنكي في حديث صحفي: ان "حكومة تصريف الأعمال فشلت في ادارة الازمة الاقتصادية والاجتماعية وساهمت بارتفاع معدلات الفقر والبطالة بشكل مريع".
وأضافت أن "الحكومة عاجزة عن تقديم الخدمات السياسية للمواطن العراقي بالتزامن مع وصول التضخم لأرقام فلكية وتدني قيمة الدينار العراقي مقابل الدولار."
وأشارت إلى "تضاعف معاناة المواطنين من محدودي الدخل والشرائح الضعيفة بسبب عجز الحكومة عن توفير متطلبات المعيشة في ظل الزيادات المستمرة في الأسعار".

سوق العراق للأوراق المالية يغلق مرتفعا

بغداد/ الزوراء:
اغلق مؤشر الاسعار في سوق العراق للأوراق المالية، امس الثلاثاء، مرتفعا بنسبة (1.26 %)
وجاءت مؤشرات التداول لسوق العراق للأوراق المالية ليوم امس كما يلي: بلغ عدد الاسهم المتداولة (1.278.564.679) سهما، بينما بلغت قيمة الاسهم (1.064.672.021) دينارا.
واغلق مؤشر الاسعار ISX 60 في جلسة امس على (598.16) نقطة مرتفعا بنسبة (1.26%) عن اغلاقه في الجلسة السابقة البالغ (590.70) نقطة.
وتم تداول اسهم (46) شركة من اصل (103) شركة مدرجة في السوق، واصبح عدد الشركات الموقوفة بقرار من هيئة الاوراق المالية لعدم التزامها بتعليمات الافصاح المالي (3) شركات.
وبلغ عدد الاسهم المشتراة من المستثمرين غير العراقيين في السوق (102) مليون سهم بقيمة بلغت (299) مليون دينار من خلال تنفيذ (19) صفقة على اسهم 4 شركات.
بينما بلغ عدد الاسهم المباعة من المستثمرين غير العراقيين في السوق (54) مليون سهم بقيمة بلغت (70) مليون دينار من خلال تنفيذ (14) صفقة على اسهم 3 شركات.
يذكر ان سوق العراق للأوراق المالية قد استخدم انظمة التداول الالكتروني والايداع المركزي منذ عام 2009، ويسعى لإطلاق نظام التداول عبر الانترنيت للمستثمرين، وينظم خمس جلسات تداول اسبوعيا من الاحد الى الخميس، ومدرج فيه 105 شركات مساهمة عراقية تمثل قطاعات المصارف والاتصالات والصناعة والزراعة والتأمين والاستثمار المالي والسياحة والفنادق.

الرافدين يستثني 3 فئات من الإيقاف المؤقت للسلف

بغداد/ الزوراء:
أعلن مصرف الرافدين، أمس، استثناء الموظفين ومنتسبي وزارتي الدفاع والداخلية الذين تم ترويج معاملات سلفهم سابقا من الإيقاف المؤقت.
ودعا المصرف الفئات الثلاث الى "مراجعة فروع المصرف لاستكمال معاملاتهم وتسلم مبلغ السلفة".
وكان مصرف الرافدين قرر، بالأمس، إيقاف تسلم معاملات السلف مؤقتا والى إشعار آخر، عازيا القرار الى "الزخم الكبير لمعاملات الزبائن واعادة ترتيب متطلبات عمل الفروع من حيث استكمال انجاز المعاملات السابقة والتي مضى عليها فترة ولم يتم حسمها".

مزاد العملة يسجل أكثر من 242 مليون دولار

بغداد/ الزوراء:
ارتفعت مبيعات البنك من الدولار للحوالات الخارجية في مزاد، امس الثلاثاء، لتصل إلى أكثر من 200 مليون دولار.
وذكر مصدر أن "البنك المركزي باع امس خلال مزاده لبيع وشراء الدولار الامريكي، 242 مليونا و 854 الفا و995 دولارا أمريكيا غطاها البنك بسعر صرف اساس بلغ 1460 ديناراً لكل دولار.
واضاف ان عملية الشراء للدولار من قبل المصارف التي ذهبت لتعزيز الارصدة في الخارج على شكل حوالات واعتمادات ارتفعت من مجمل قيمة المبيعات لتصل الى 200 مليون و 104 آلاف و995 دولارا، فيما ذهبت البقية البالغة 42 مليونا و750 الف دولار على شكل مشتريات نقدية من قبل المصارف.وأشار المصدر إلى ان 33 مصرفا قام بتلبية طلبات تعزيز الارصدة في الخارج، و 20 مصرفا لتلبية الطلبات النقدية، إضافة الى 208 شركات توسط.

أكد أنه لا توجد نية لديه لتغيير سعر صرف الدولار

البنك المركزي يعتزم إصدار فئة جديدة من العملة العراقية بقيمة 20 ألف دينار

بغداد/ الزوراء:
أعلن البنك المركزي العراقي، امس الثلاثاء، عزمه إصدار فئة جديدة من العملة العراقية بقيمة 20 ألف، فيما أكد أنه لا توجد نية لدى البنك المركزي لتغيير سعر صرف الدولار.
وقال محافظ البنك المركزي، مصطفى مخيف، في تصريح صحفي: إن "البنك المركزي ليست لديه نية لخفض أو تغيير سعر صرف الدولار"، مؤكدا أن "العراق لايزال في المراحل الاولى من جني الاثار الايجابية لتغير سعر الصرف، وهناك بعض المؤشرات السلبية يعمل على معالجتها خلال الفترة المقبلة".
وأضاف أن "عملية حذف الأصفار من العملة يحتاج الى تشريع قانون ويتطلب الى بعض التعديلات ويجب أن تتوفر الأجواء لتقبل مثل هذه التعديلات"، مبيناً أن "البنك المركزي قدم في وقت سابق مشروعاً بشأن عملية حذف الأصفار".
وأشار مخيف إلى أن "البنك المركزي يعمل على اكمال فئة جديدة بقيمة 20 ألف دينار بناءً على دراسة وأبحاث مقارنة مع دول الجوار، ويعمل على استكمال شكل الورقة وخلال الأيام المقبلة سوف يتم الإعلان عنها"، منوهاً بأن "البنك المركزي قام بتخفيض سعر الفائدة على القروض المقدمة لتمويل المشاريع، وأن المبادرات استهدفت بشكل كبير قطاع الإسكان الذي يشغل أكثر من 30 % في مختلف القطاعات ".
وأوضح أن "البنك المركزي لديه خطة واستراتيجية لخمس سنوات وقد تتأخر بسبب ما يواجهه في عدة مجالات"، مشيراً الى أن "البنك المركزي قام بعدة خطوات لتطوير القطاعين المصرفي والمالي منها إلغاء الفائدة ووضع رسوم بسيطة لتنمية المشاريع الصناعية والسكنية والزراعية".
ونوه الى أن "هناك عدة إجراءات اتخذت في مجال القطاع المصرفي الخاص ويمكن تصنيفها الى ثلاثة تصنيفات، مصارف جيدة جدا تمتاز بعلاقات وتعاملات جيدة، وهناك مصارف جيدة، ومصارف ناشئة"، مشدداً على أن "هناك قراراً سابقاً بتحويل شركات الصيرفة الى مصارف وهذا أثر على المصارف".
وتابع أن "جميع القطاعات تتأثر بالوضع العام في البلاد وخصوصا القطاع المصرفي سواء كانت سياسية أو أمنية ورغم ذلك القطاع المصرفي كان له دور في تحريك عجلة الاقتصاد خاصة في قطاع الإسكان بشكل خاص"، مؤكدا أن "البنك المركزي بادر بتطوير القطاع المصرفي وتعزيز العلاقات مع المصارف العربية والعالمية".
وبين أن "البنك المركزي لديه علاقات مميزة مع البنك الدولي وصندوق النقد ولديها استراتيجية وهناك تواصل مع صندوق النقد الدولي وانفتاح العراق مهم مهم جدا رغم التحديات التي تواجه البلاد"
ولفت الى أن "البنك المركزي يقوم الآن باستكمال بناية جديدة مصممة من قبل المهندسة المعمارية زها حديد ولديه فرع في محافظة البصرة يغطي المنطقة الجنوبية ولدينا في الموصل للمنطقة الشمالية ولدينا فرع في إقليم كردستان، وكانت النية لفتح فرع في المنطقة الوسطى في النجف، ولكن ضمن قانون البنك المركزي لا يمكن انشاء فرع ان لم تكن لديه أرض خاصة به وتم تخصيص قطعة ارض ونعمل على انشاء فرع في النجف".

المالية النيابية: رواتب الموظفين مؤمنة حتى لو لم تقر الموازنة

بغداد/ الزوراء:
طمأنت اللجنة المالية النيابية بشأن رواتب الموظفين مع انخفاض مستمر بأسعار النفط حتى ان وصلت الى 50 دولاراً للبرميل.
وقال عضو اللجنة المالية، جمال كوجر، في تصريح صحفي: إنَّ "أسعار النفط انخفضت قبل فترة لما دون 40 دولاراً ولم تتأثر رواتب الموظفين"، متسائلاً "لماذا هناك مخاوف بسبب هبوط الأسعار إلى 80 دولاراً للبرميل؟".
وأكد أنَّ "رواتب الموظفين مؤمنة بالكامل، وتُصرف وفق مبدأ واحد 1/12، في حال عدم إقرار الموازنة، واصفاً توقعات انهيار البلاد بسبب عدم تشكيل الحكومة "بغير الواقعية وعدَّها غير مقبولة".
وتابع كوجر "انَّ قانون الأمن الغذائي حمّل الحكومة مسؤولية توفير التعاقد الوظيفي لمدة ثلاث سنوات وتقع على عاتق وزارتي المالية والتخطيط اللتين ستكونان المعنيتين في إعداد التعليمات الخاصة بقانون"، مشيراً إلى "أنَّ البرلمان شرّع هذا القانون ولم يتم الطعن به من قبل المحكمة الاتحادية، ما يعني أنّ هناك إمكانية لتشريع قوانين أخرى مماثلة له".
وأثار انخفاض أسعار النفط خلال الفترة الحاليَّة المخاوف بشأن تأمين الرواتب الحكومية مستقبلاً، في ظل أزمة تشكيل الحكومة التي حالت دون إقرار قانون الموازنة المالية للعام الحالي.
وفي آخر مؤشر اقتصادي، انخفضت أسعار النفط الى 82 دولاراً للبرميل، مما سيؤدي إلى تضرر ميزانيات دول أعضاء أوبك.

لبنان: ننتظر شحنات الفيول المتبقية من العراق ونسعى لتجديد الاتفاقية

بغداد/ متابعة الزوراء:
اعلنت لبنان، امس الثلاثاء، أنها تنتظر شحنات الفيول المتبقية من العراق ضمن العقد المبرم بين الطرفين، مبينة أنها تسعى الى تجديد الاتفاقية.
وقال وزير الطاقة والمياه في حكومة تصريف الأعمال، وليد فياض، في تصريحات صحفية: إن "هناك تطورات في ملف الفيول العراقي التي بسببها تأخرت شحنة الفيول العراقي بالوصول الى لبنان"، مبينا أنه "ستكون لنا جلسة عمل افتراضية مع الطرف العراقي لنعمل على موضوع المواصفات".
واضاف أنه "سنقوم بحل هذه المشكلة مع الجانب العراقي بعد الاجتماع، لنعاود الحصول على شحنات الفيول العراقي المتبقية والتي تبلغ 190 ألف طن"، معربا عن امله ان "تصل في الشهرين المقبلين".
كما أشار الفياض إلى أنه "سيقوم بعد ذلك بمسألة تجديد اتفاقية الحصول على الفيول مع العراقيين، وسنقوم لهذه الغاية بزيارة الى العراق، للبحث في تجديد الاتفاقية للحصول على مليون طن إضافي من الفيول، بإمكانها أن تؤمن بين 3 و4 ساعات تغذية بالكهرباء يومياً، لمدة سنة".
ووقع لبنان مع العراق اتفاقا في تموز 2021 لاستيراد مليون طن من وقود الفيول للتخفيف من أزمة الكهرباء في البلاد، ووصلت اول باخرة الى لبنان محملة بـ 31 الف طن من هذه المادة في 16 ايلول عام 2021.

العمل: منحنا 145 قرضاً لمشاريع قائمة على الابتكار والتميز

بغداد/ الزوراء:
أعلنت وزارة العمل والشؤون الاجتماعية، امس الثلاثاء، عن منح 145 قرضاً لمشروع فعلي قائم على مبدأ الابتكار والتميز خلال العامين الماضيين.
وقال مدير دائرة العمل والتدريب المهني في الوزارة، رائد باهض، في تصريح صحفي: إنه "تنفيذاً للخطة المرسومة من قبل الوزارة في منح القروض للمشاريع المبتكرة الجديدة عن طريق التقديم في قسم حاضنات الأعمال المكلف وفق قانون العمل رقم 37 لسنة 2015 عبر البرامج الريادية من خلال الدورات التدريبية الخاصة بابتكار الأعمال والمهارات الحياتية، فضلا عن التدريب على برنامج الكاب للتعرف على آخر التطورات في عالم الأعمال فإن الوزارة بادرت بمنح قروض ميسرة لتلك المشاريع الريادية"، لافتاً إلى "أن الوزارة منحت بالفعل خلال العامين الماضيين 145 قرضاً لمشاريع فعلية قائمة على مبدأ الابتكار والتميز".
وأضاف باهض أن "الوزارة تمنح قروضاً ميسرة من 5 إلى 20 مليون دينار لدعم المتقدمين على المشاريع والتي بالإمكان التقديم عليها مباشرة في حال توفرت جميع الشروط القانونية للشمول بهذا القرض والذي يعتمد أساساً على ابتكار وإبداع المقترَض في اختيار مشروع ريادي جديد في سوق العمل ومن ثم يتم إجراء دراسة الجدوى للمشروع المبتكر ومتابعة تلك المشاريع طيلة الفترة القانونية للتسديد والبالغة 5 سنوات من تاريخ تسلم القرض".
واشار الى أن "الوزارة تعمل على متابعة المشاريع المبتكرة ميدانياً عبر لجان مختصة من الملاكات الوظيفية في قسم حاضنات الأعمال بهدف إنجاح المشاريع وضمان استمرارها".

اقتصادي: قانون الأمن الغذائي لم يحقق الأهداف المرجوة منه

بغداد/ الزوراء:
اكد الخبير الاقتصادي، نبيل جبار العلي، امس الثلاثاء، أن قانون الأمن الغذائي لم يطبق فعليا ولم يحقق الأهداف خصوصا بعد ان عقدت فئات شعبية عديدة الآمال عليه .
وقال العلي في حديث صحفي: ان "تأثر بروباغندا الاعلام السياسي الذي سلطته بعض الاحزاب في الترويج لمثل هذا القانون الذي على ما يبدو كان يهدف لتمرير اهداف معينة ذات طبيعة مصلحية صرفة" .
واضاف "تحدثنا كثيرا عن قانون الامن الغذائي قبيل تشريعه ومدى الاضرار الملحقة والتي تقف على رأسها الاضرار المتعلقة باستمرار الانسداد السياسي او تلك الاضرار المتعلقة بهدر بالمال العام" .
وأشار إلى أن "عدم تحصين الاقتصاد العراقي بالوقوع مجددا في فخ انهيارات الاسواق النفطية العالمية وبالتالي لم يتحقق الهدف الأساسي الذي من أجله تم تمرير قانون الأمن الغذائي".

خاما البصرة المتوسط والثقيل ينخفضان لأكثر من 5 دولارات

شركة غاز البصرة: نسعى لتحديث خططنا في تصدير الغاز المسال إلى الخارج

بغداد/ الزوراء:
أعلنت شركة غاز البصرة، امس الثلاثاء، أن إنتاج الغاز المسال من غاز البصرة يغطي 80 بالمئة من الحاجة المحلية والفائض يتم تصديره إلى الخارج، في الوقت الذي تعمل فيه الشركة على تطوير وتوسيع لكميات التصدير.
وقال نائب المدير المفوض مدير هيئة الإنتاج العليا، مرفأ الأسدي، في تصريح صحفي: إن "الشركة مستمرة بالعمل في إنتاج الغاز المسال المستعمل في الطبخ لسد حاجة البلد".
واشار الاسدي الى أن "الإنتاج الحالي يغطي 80 بالمئة فضلا عن تصدير الفائض عن الحاجة منذ 6 أعوام، عن طريق ميناء أم قصر التابع للشركة".
وأضاف: ان الشركة تسعى لتحديث خططها في تصدير الغاز المسال إلى الخارج، إذ عملت على تطوير منشآتها وتصدير الغاز من النوع شبه المبرد (4 درجات مئوية) الذي أسهم في إمكانية تحميل المنتج في بواخر ذات سعات أكبر تصل تقريباً إلى ضعف الكمية المصدرة سابقاً، إذ تصل إلى 10 آلاف طن، الأمر الذي يتيح لمنتجنا الوصول إلى أسواق أبعد وإلى توافر أعداد أكثر من البواخر الناقلة المستخدمة لهذه المادة، بعد أن كان الاعتماد على تصدير الغاز في بواخر صغيرة تتراوح سعاتها بين 3 آلاف و500 إلى 5 آلاف و500 طن حسب نوع الباخرة".
من جانب متصل، انخفضت أسعار خامي البصرة المتوسط والثقيل العراقي، أمس، بشكل كبير بأكثر من 5 دولارات.
وانخفض خام البصرة المتوسط المصدر لآسيا 5.13 دولارات وبنسبة تغيير بلغت 5.91% ليصل الى 81.68 دولارا للبرميل الواحد.
وانخفض خام البصرة الثقيل المصدر لآسيا 5.13 دولارات وبنسبة تغيير بلغت 6.19 % ليصل الى 77.78 دولارا.
وانخفضت أيضا خامات منظمة أوبك، حيث سجل خام العربي السعودي 89.00 دولاراً للبرميل بانخفاض بلغ 5.22 دولارات، وسجل مزيج مربان الإماراتي 85.82 دولارا للبرميل بانخفاض بلغ 2.01 دولار للبرميل.
وشهدت اسعار النفط العالمية انخفاضا يوم الاثنين مع ارتفاع كبير للدولار مع قيام البنك الفيدرالي الامريكي والبنوك الأوروبية برفع الفائدة لمحاربة التضخم مما يؤدي بالأسواق الى الركود، في حين ارتفعت الاسعار اليوم الثلاثاء مع ضعف الدولار وتلويح اوبك بخفض اكبر لإنتاجها.

الزوراء
الرياضي
العدد: 7804 الأربعاء 28 أيلول 2022
www.alzawraapaper.com
No: 7804 Wed 28 Sep 2022

أصفر وأحمر

اللاعب علي فائز يرفع دعوى قضائية ضد نادي أربيل

بغداد/ متابعة الزوراء

رفعَ لاعب فريق الطلبة علي فائز دعوى قضائية ضد نادي أربيل بخصوص مستحقاته المالية المترتبة بذمة النادي ولم تسدد حتى الان.

وبحسب وثيقة، فقد رفع محامي اللاعب علي فائز دعوى ضد رئيس نادي اربيل في محكمة بداءة الكرخ المختصة بالنظر في قضايا المنازعات الرياضية.

ويتبين من مضمون الدعوى هو طلب اللاعب الحصول على مبلغ قدره ٣١٠ ملايين دينار مقابل مستحقات تمثيل فائز نادي اربيل لم تسدد له بعد ترك النادي وانتهاء عقده.

وقد حددت المحكمة يوم ١٧ من تشرين الاول المقبل موعدا المرافعة للنظر بالقضية.

أيمن يظهر معدنه التهديفي وميرخاس يكسب الرهان

ومضة مشرقة لأسود الرافدين وشنيشل ينهي مهمته ويعود للأولمبي

بغداد / صلاح عبد المهدي

نجح منتخبنا في تعويض خسارته امام المنتخب العماني يوم الجمعة الماضي من خلال الفوز على نظيره السوري بهدف دون مقابل ليحتل المركز الثالث في بطولة الاردن الدولية الرباعية بينما انتزع البلد المنظم لقب البطولة اثر تغلبه على منتخب السلطنة بالنتيجة ذاتها ، (الزوراء) تابعت مباراة اسود الرافدين ونسور قاسيون وخرجت بهذه الحصيلة:

اسماء للذكرى

مثل منتخبنا الذي قاده المدرب المؤقت راضي شنيشل اللاعبون : جلال حسن ومناف يونس وميرخاس دوسكي (حمزة عدنان) واحمد عبد الحسين وعباس محمد (زيد تحسين) وامجد عطوان وامير العماري (ريوان امين) وهيران احمد (حسن عبد الكريم) وحسين علي (محمد علي عبود) وابراهيم بايش وايمن حسين (اسو رستم) .

ومثل المنتخب السوري الذي قاده المدرب حسام السيد اللاعبون : احمد مدنية وحسين جويد وسعد احمد (عبد الرزاق محمد) وخالد كردغلي وثائر كروما واحمد الدالي (عمار رمضان) ومحمد المرمور وكامل حميشة ومحمد ريحانية (محمود البحر) وعبد الرحمن ويس (محمود المواس) وعمر السومة (علاء الدين الدالي) .

ادار المباراة طاقت تحكيم دولي اردني قاده حكم الوسط احمد فيصل .

تغييرات مشتركة

اجرى مدربنا راضي شنيشل ثلاث تغييرات على التشكيل الاساسي الذي خسر مع عمان في المباراة الاولى بركلات الترجيح من علامة الجزاء فاشرك احمد عبد الحسين وعباس محمد وهيران احمد عوضا عن الآي فاضل وكرار عامر وحسن عبد الكريم تواليا فيما وضع ثقته بالمهاجم ايمن حسين للمرة الثانية والحقيقة كان هذا اللاعب اهلا لها بعد ان سجل هدفي المنتخب في البطولة كما قدم ميرخاس دوسكي اداء رائعا يبشر بمستقبل مشرق لهذا اللاعب في مركز المدافع الايسر ، وعلى الطرف الاخر اجرى حسام السيد من جانبه اربع تغييرات على التشكيل الاساسي الذي خسر امام الاردن بهدفين دون مقابل في الاستهلال الاول فزج بحسين جويد وخالد كردغلي واحمد الدالي وكامل حميشة عوضا عن عمر ميداني وعمر جنيات وحسام عايش ومحمود المواس ، والملاحظ ان هناك عددا كبيرا من نجوم نسور قاسيون قد خبروا الكرة العراقية جيدا من خلال خوضهم غمار الدوري العراقي وحتى المدرب حسام السيد اشرف على قيادة اقدم ناديين عراقيين على الاطلاق ونعني القوة الجوية والميناء .

من الدقيقة الاولى – الدقيقة 15

انطلقت المباراة من دون المرور بعملية جس نبض بين المنتخبين وذلك لمعرفة احدهما بالاخر في ضوء ماقدمه الطرفان في مباراتيهما السابقتين امام عمان والاردن وكانت الهجمة الاولى سورية اثر كرة اخطا فيها احمد عبد الحسين لتنتهي الى ركنية يمينية بعيدة المدى مرت قريبا من القائم الايمن للمرمى الاحمر اما في المحاولة الثانية فكادت كرته ان تعلن عن تسجيل الهدف الاول الا ان بسالة الحارس احمد مدنية حالت دون ذلك بعدها جاء هدف الفوز الوحيد عند الدقيقة 26 من كرة طويلة استثمرها ايمن حسين على نحو مثالي لتذهب تسديدته دون ابطاء الى الزاوية البعيدة عن متناول الحارس معلنا تقدم اسود الرافدين وهو الهدف الذي انتهت اليه المباراة بمجملها .

من الدقيقة 31 – الدقيقة 45

مضت هذه الفترة في صالح المنتخب السوري الذي رمى بثقله في ساحة منتخبنا سعيا لمعادلة الكفة على اقل تقدير فشاهدنا عدة محاولات حقيقية اصطبغت باللون الاحمر بدأها عمر السومة براسية رائعة ابعدها جلال حسن الى ركنية برد فعل اروع ثم يظهر السومة مرة اخرى لينفذ ركلة حرة مباشرة قريبة من منطقة الجزاء بيد ان كرته ذهبت الى اعلى العارضة البيضاء ووسط الحصار السوري لجا منتخبنا الى الهجوم العكسي السريع وعلى اثره انفرد هيران احمد بالحارس مدنية الذي نجح بدوره في انقاذ الموقف .

من الدقيقة 45 – الدقيقة 60

انطلقت الحصة الثانية بتغيير مزدوج لراضي شنيشل اشرك بموجبه حسن عبد الكريم وزيد تحسين عوضا عن هيران احمد وعباس محمد بعدها بدقائق رد حسام السيد بتغيرين مماثلين حل بهما المحمودان مواس والبحر عوضا عن عبد الرحمن ويس واحمد الدالي لتتواصل محاولات السوريين باتجاه معادلة الكفة حيث مرر المواس كرة عرضية اخطاها دفاعنا لتصل الى البحر الذي سددها بقوة لكن بسالة حسن واحمد مدنية .

من الدقيقة 16 – الدقيقة 30

اذا كان لابد من نجم لهذه الفترة فهو دون شك امجد عطوان الذي اخطر المرمى السوري مرتين اولاهما عندما اطلق قذيفة يمينية بعيدة المدى مرت قريبا من القائم الايمن للمرمى الاحمر اما الاولى فكانت ركنية اخرى لكنها لم تثمر عن شيء ليعود خطورة حقيقية على شباك جلال حسن واحمد مدنية .

من الدقيقة 61 – الدقيقة 75

تواصل الاندفاع السوري ولاسيما من الجناحين وارسال الكرت الى عمر السومة المراقب بصرامة من لاعبينا المتماسكين دفاعيا ومع ذلك افلت السومة من المراقبة ذات مرة ليسدد كرة خطيرة ابعدها جلال حسن الى ركنية وفي هذه الآونة لم نر اية هجمة مرتدة عراقية تستحق الذكر ، ومع استمرار السجال الكروي ارتفعت لوحة التبديل مرة اخرى لتشير الى مشاركة محمد علي عبود واسو رستم محل حسين علي وايمن حسين ومشاركة علاء الدين الدالي وعمار رمضان بدلا من عمر السومة واحمد الدالي .

من الدقيقة 76 – الدقيقة 95

رتم المباراة يسير على ذات الصورة التي شاهدناها منذ الفترة الاخيرة من الشوط الاول فالمنتخب السوري يريد التعادل باي ثمن ومنتخبنا يسعى للمحافظة على النتيجة او زيادتها بالاعتماد على الهجمات العكسية ومع ذلك لم يحدث مايمكن ذكره اللهم الا حالتين اولاهما اصابة السوري سعد احمد واستبداله بزميله عبد الرزاق احمد والثانية الكرتين اللتين اطلقهما اسو رستم وذهبتا الى خارج المرمى السوري لتعلن الصفارة الاردنية انتهاء المباراة عراقية بهدف كان ثمنه احراز المركز الثالث في البطولة .

كاظم : اثق كثيرا بقدرات اللاعبين ومنتخب الناشئين سيذهب بعيدا في اسيا

بغداد/ ميثم الحسني

اختتمَ منتخبُ الناشئين دون 17 عاماً معسكره التدريبيّ الداخلي في العاصمة بغداد بخوضه مباراةً تجريبيّةً، في ملعبِ اللاعب الراحل علي حسين شهاب، وهيَ المباراةُ التحضيريّةُ الثالثة، وذلك أمام ناشئي فريق الطلبة، وانتهت بالتعادل السلبي.

وتعدُّ هذه المباراةُ البروفةَ الأخيرة لمنتخب الناشئين قبل التوجه إلى سلطنة عُمانَ لخوض تصفيات آسيا دون ١٧ عاماً والمقررة في العاصمة مسقط بدءاً من شهر تشرين الأول المقبل، حيث يفتتحُ منتخبنا التصفياتِ بمواجهةِ نظيرِه القطري.

وأكدَ مدربُ منتخبنا للناشئين، أحمد كاظم إن التحضيراتِ جرتْ وفق ما متوفرٌ من إمكانياتٍ في العاصمة بغداد، وتمّ توفيرُ ثلاث مبارياتٍ تجريبيةٍ حاولنا من خلالها زجّ جميع اللاعبين للوقوفِ على جاهزيتهم البدنيّة ولاسيما لاعبينا العائدين من الإصابة.

وأضافَ نأملُ أن نوفق في التصفياتِ وخطف بطاقة التأهل رغم وجودِ منتخباتٍ منافسة تحضرت بشكلٍ جيدٍ ضمن مجموعتنا.

وأشارَ إلى إنه يثق بقدراتِ لاعبيه في الذهاب بعيداً في المجموعةِ والمنافسة بقوةٍ للتأهلِ إلى النهائيات.

وبيّنَ إن الفريق سيفتقدُ جهودَ احد أبرز لاعبي الفريق وهو اللاعب أحمد جواد الذي تعرضَ لإصابةٍ على مُستوى الركبة نتيجة سوء أرضية المَلعب بعد التواءِ ساقه أثناء المبارياتِ التجريبيّة.

يشارُ إلى أن منتخبنا يلعبُ ضمن مجموعة تضمُ منتخباتَ عمان والبحرين ولبنانَ وقطر إلى جانبِ منتخبنا.

منتخبنا يخسر أمام تايلند ويواجه عمان غدا بنهائيات القارة

الكويت/ سيف المالكي

خسّرَ منتخبنا الوطنيّ لكرة الصالات أمام نظيره التايلندي بثلاثة أهدافٍ مقابل هدفين في المباراة التي ضيفتها قاعةُ مجمع سعد العبد اللهِ المغلقة في العاصمة الكويتيّة الكويت امس الثلاثاء في إطار الجولة الأولى من نهائيات بطولة كأس آسيا لكرة الصالات 2022.ونجحَ منتخبنا الوطنيّ في التقدم بهدف طارق زياد في الدقيقة (8) قبل أن يضاعف النتيجة زميله مصطفى إحسان في الدقيقة (14)، بيد أن الفريق التايلندي عادَ للمباراة، ونجحَ في تقليص الفارق بهدفٍ لينتهي الشوط بهدفين مقابل واحد لصالح منتخبنا.وفي الشوط الثاني عاودَ منتخبنا الوطنيّ سيطرته من جديد على مُجرياتِ المواجهة، غير أن أخطاءً بسيطة تكفلت بمنح الأفضلية للمنافس التايلندي، ثالث القارة في النسخةِ السابقة من النهائيات الآسيوية، حيث تمكنَ من تسجيلِ هدفين متتاليين كانا كفيلين بنهايةِ المباراة لصالحه.ويستعدُّ منتخبنا الوطنيّ لكرةِ الصالات لملاقاةِ نظيره العُماني في الساعة الخامسة من مساء يوم غد الخميس ضمن الجولة الثانية للمجموعة الأولى لكأس آسيا لكرةِ للصالات في الكويت.

اللاعبات المحترفات يساهمن برفع مستوى دوري كرة السلة

بغداد/ ليث العتابي

تتواصل في صالة نادي زاخو، منافسات التجمع الأول للدوري العراقي لكرة السلة للسيدات بمشاركة 5 أندية هي البصرة وسنحاريب وأكاد عينكاوا وغاز الشمال ودربندخان ، وسط تنافس قوي لحصد صدارة الترتيب .

ظهرت لاعبات سنحاريب بصورة مميزة في اللقاء الأول، ونجحن من تحقيق أكبر انتصار حتى الان في البطولة على حساب البصرة بنتيجة (93 – 57)، في مباراة شهدت تفوق مستحق لممثل مدينة دهوك، الذي سبق له أن نال المركز الثاني في الموسم الماضي، بعد خسارته في اللقاء الختامي مع أكاد عينكاوا بفارق 4 نقاط.

ومن المؤشرات الفنية خلال الجولات الماضية، تألق لاعبات غاز الشمال وتحقيق الانتصار في مباراتين تواليا على دربندخان والبصرة، ولتصبح حظوظ ممثل مدينة كركوك قوية بالمنافسة على المركز الأول، بعد القيادة الناجحة للمدرب زركار محمد ومساعدته جنار فتاح، مع تألق اللاعبات يارا أياد ، سوزيار عبد الله، هونيا ثاري ازاد ، التي تعد أصغر اللاعبات سناً بتشكيلة الفريق.

ونجحت لاعبات أكاد عينكاوا من تحقيق الفوز الأول بفارق كبير على البصرة ، ليتقدمن بخطى واثقة نحو تحقيق اللقب الثالث تواليا، تحت قيادة المدرب السوري صائب محمد طاهر.

وقدمت اللاعبات إيلان فتاح ، سولين جمال، هازا كاميران، سانا جمال ، مستويات جيدة، وتحقيق البداية القوية في البطولة.

وقدمت اللاعبات ربه ريسا محمد ، نينا محمد، سوزيار مجيد، مستويات جيدة مع دربندخان، وكذلك تألقت تبارك رحمن، وشقيقتها رقية، ونبأ وفيق ، مع البصرة رغم البداية المتعثرة.

وأعتمد الاتحاد العراقي لكرة السلة ، تواجد لاعبة محترفة بصفوف كل فريق، لهذا الموسم 2022 – 2023.

وقدمت محترفة سنحاريب الإيرانية شيدا رحيم، مستوى مبهر، واسهمت بشكل كبير بفوز فريقها بالمباراة الأولى على البصرة.

وحضرت المحترفة السورية سنا جلبي ، بشكل رائع مع أكاد عينكاوا، ونجحت من نيل جائزة أفضل لاعبة في اللقاء الأول.

بينما ظهرت محترفة البصرة الإيرانية أيدا حسين، بمستويات متفاوتة في المباراتين ، ولم تنجح في تقديم الإضافة لفريقها.

ولعب ناديا دربندخان وغاز الشمال بدون لاعبات محترفات ، في خطوة منهما لمنح الفرصة للاعبات الناشئات بالمشاركة في هذا التجمع السلوي.

المصري جمال الغندور يشرف على معسكر الحكام في محافظة أربيل

بغداد/ الزوراء

باشرَ المحاضر الدوليّ المصري جمال الغندور في إلقاء عددٍ من المحاضراتِ المهمة وبعض التعديلاتِ الجديدة في قانون كرة القدم على الحكام المشاركين في المعسكر الداخلي الذي بدأ في محافظة اربيل، والتي وصلها الغندور فجر امس الثلاثاء قادماً من العاصمة المصريّة القاهرة للإشرافِ على معسكر الحكام في مدينة أربيل.

وكان في استقبالِ الغندور نائبُ رئيس لجنة الحكام في الاتحادِ العراقيّ لكرةِ القدم الدكتور محمد كاظم عرب وعُضو لجنة الحكام ارسلان قادر. ويأتي معسكرُ حكام الكرة في مدينة أربيل ضمن إطار مفرداتِ اتحاد الكرةِ لتطوير قابليات الحكام وتحضيرهم لانطلاقة الموسم الكرويّ المقبل، حيث يعدُّ هذا المعسكرُ واحداً من المحطاتِ التي اعتمدتها لجنةُ الحكام في الاتحادِ لتطويرِ قدراتِ الحكام.

اعلامنا الرياضي

الزميل الدكتور موفق عبد الوهاب حل ضيفا في برنامج (وطن سبورت) الذي يبث من على شاشة قناة (وطن)، حيث ناقش البرنامج العديد من الملفات، منها مشاركة المنتخب الوطني في منافسات بطولة الاردن الدولية والتي احرز خلالها المركز الثالث، فضلا عن مناقشة جميع المواضيع التي تخص ملف التراخيص الخاصة بالأندية المحلية وايضا ناقش البرنامج ملف الاندية والزيارات التي قامت بها اللجنة المكلفة من وزارة الشباب والرياضة للاندية في مختلف محافظات العراق، وغيرها من المواضيع المهمة التي تهم الرياضة العراقية.

****

العدد الحادي والتسعون من صحيفة الرياضي التي تصدر عن الاتحاد العراقي للصحافة الرياضية رأى النور يوم الاحد الماضي، وتضمن العديد من المقالات والاخبار والمواضيع الخاصة برياضة كرة القدم وبقية الألعاب الأخرى التي زينت بأقلام صحفية مرموقة، خالص الامنيات لأسرة الصحيفة الرائعة بمواصلة النجاح في قادم الأيام.

دوري الأمم الأوروبية لكرة القدم

إيطاليا إلى نصف النهائي .. وتعادل مثير بين انكلترا وألمانيا

بودابست / متابعة الزوراء

بلغ المنتخب الإيطالي نصف نهائي دوري الأمم الأوروبية لكرة القدم، بعد فوزه على المجر بنتيجة -2صفر في العاصمة بودابست.

وسجّل هدفي بطل أوروبا والذي يغيب عن مونديال قطر 2022 للمرة الثانية تواليا، مهاجم نابولي جاكومو راسباودوري د (27) ولاعب إنتر فيديريكو ديماركو د (52)

وبالتالي، تصدّرت إيطاليا المجموعة الثالثة مع 11 نقطة، بفارق نقطة عن المجر، لتلحق بهولندا وكرواتيا، في انتظار اكتمال المربع الذهبي في ساعة متأخرة من ليلة أمس الثلاثاء بعد مواجهة إسبانيا والبرتغال.

وفي مباراة أخرى، ودّع منتخبا إنكلترا وألمانيا البطولة بتعادل 3-3 على ملعب ويمبلي.

وسجّل أهداف إنكلترا لوك شو د (71)، مايسون ماونت د (75) وهاري كين د (83 من ركلة جزاء)، فيما أحرز ثلاثية ألمانيا كاي هافرتس د (67 و87) وإيلكاي غوندوغان د .(52)

وبالتالي، أنهى المنتخب الألماني مشواره في المركز الثالث بالمجموعة الثالثة برصيد 7 نقاط، فيما تذيّل الإنكليز الترتيب بثلاث نقاط.

وأكد منتخب جورجيا أحقيته في التأهل إلى المستوى الثاني بدوري الأمم الأوروبية لكرة القدم، بفوزه على مضيفه منتخب جبل طارق 2 /1 في الوقت الذي فاز فيه منتخب بلغاريا على مضيفه منتخب مقدونيا الشمالية 1 /0، في الجولة السادسة الأخيرة من مباريات المجموعة الرابعة للمستوى الثالث من البطولة القارية.

وعلى استاد فيكتوريا، تقدم خفيشا كفاراتسخيليا بهدف لمنتخب جورجيا من ضربة جزاء في الدقيقة 19 ثم أضاف هيورهي تزيتايشفيلي الهدف الثاني في الدقيقة 49 ورد لوي أنيسلي بالهدف الوحيد لجبل طارق في الدقيقة 75.

وعلى ملعب تودور برويسكي، خاض منتخب مقدونيا الشمالية أغلب أوقات المباراة بعشرة لاعبين بعد طرد تودور تودوروسكي في الدقيقة 14.

واستغل منتخب بلغاريا النقص العددي في صفوف أصحاب الأرض وحسم الفوز بهدف كيريل ديسبودوف في الدقيقة 50.

وحقق منتخب جورجيا فوزه الخامس مقابل تعادل وحيد ليرفع رصيده في الصدارة إلى 16 نقطة ويحل منتخب بلغاريا في المركز الثاني بتسع نقاط ثم مقدونيا الشمالية في المركز الثالث بسبع نقاط وتذيل منتخب جبل طارق الترتيب بنقطة وحيدة ليهبط للمستوى الرابع.

وهبط منتخب رومانيا للمستوى الثالث بدوري الأمم الأوروبية لكرة القدم، رغم فوزه على ضيفه البوسنة والهرسك 4 /1 وذلك بعد نجاح منافسه المباشر منتخب فنلندا في الفوز على مضيفه منتخب الجبل الأسود (مونتنيجرو) 2 / 0، في الجولة السادسة الأخيرة من مباريات المجموعة الثالثة للمستوى الثاني من البطولة القارية.

وتذيل منتخب رومانيا ترتيب المجموعة برصيد سبع نقاط متأخرا بفارق المواجهات المباشرة عن منتخب مونتنيجرو صاحب المركز الثالث.

وجاءت خسارة منتخب البوسنة والهرسك بعد ضمان تأهله للمستوى الأول خلال النسخة المقبلة من البطولة القارية، حيث يتصدر المجموعة الثالثة برصيد 11 نقطة ويحل منتخب فنلندا في المركز الثاني برصيد ثمان نقاط.

وعلى استاد ستانسكو، تقدم منتخب رومانيا بهدفين حملا توقيع دينيس مان في الدقيقة 38 وجورجي بوسكاس في الدقيقة 74.

ورد إدين دجيكو بهدف للبوسنة في الدقيقة 77 لكن منتخب رومانيا سجل هدفين متتالين عن طريق أندري راتيو في الدقيقة 79 وجورجي بوسكاس في الدقيقة 86.

وعلى ملعب بودجوريكا سيتي ستاديوم، استغل منتخب فنلندا النقص العددي في صفوف مضيفه منتخب مونتنيجرو وفاز عليه بهدفين.

وأكمل منتخب مونتنيجرو المباراة بتسعة لاعبين بعد طرد زاركو توماسيفيتش في الدقيقة 17 وميودراج رادولوفيتش في الدقيقة 68.

وسجل أوليفر انتمان وبنجامين كالمان هدفي الفوز لمنتخب فنلندا في الدقيقتين 47 و53.

إعلام إلكتروني

الكينية بريجيد كوسغي تغيب عن ماراثون لندن

لندن / متابعة الزوراء

قررت الكينية، بريجيد كوسغي، حاملة الرقم القياسي العالمي، عدم المخاطرة والاعتكاف عن المشاركة في ماراثون لندن المقرر في الثاني من تشرين الأول/ أكتوبر والذي أحرزت لقبه مرتين، وذلك بسبب إصابة عضلية.

وقالت ابنة الـ28 عاماً: "كنت أعاني خلال الشهرين الماضيين مع مشكلة في أوتار مأبض ساقي اليمنى. كانت هناك تقليات في تماريني التي لم تجر بالطريقة التي كنت أتمنى أن أستعد بها لأكون في قمة أدائي في ماراثون لندن".

وتابعت الكينية الفائزة بلقب ماراثون لندن عامي 2019 و2020 فيما حلت رابعة العام الماضي: "ارتأيت أنه من الأفضل الانسحاب من نسخة هذا العام كي أتعافى وأدخل عام 2023 أقوى من أي وقت مضى".

إيرفينغ رفض عقدا بأكثر من ١٠٠ مليون دولار بسبب لقاح الكوفيد !

نيويورك / متابعة الزوراء

أكد نجم بروكلين نتس، كايري إيرفينغ، أنه رفض تمديد عقده لمدة أربع سنوات مقابل أكثر من 100 مليون دولار قبل موسم -2020 2021 بسبب قراره عدم تلقي لقاح "كوفيد19-".

وقال إيرفينغ في تصريحات في اليوم الإعلامي قبل بداية الموسم: "لقد تخليت عن تمديد عقدي لأربع سنوات أخرى، مقابل 100 مليون وبعض الملايين بسبب تشبثي بقراري عدم التطعيم".

وأضاف: "لتوقيع مثل هذا العقد، الحصول على التطعيم أو عدم التطعيم ... هناك مستوى من عدم اليقين بشأن مستقبلك (...) لذلك كان علي أن أواجه احتمال فقدان عملي بسبب هذا القرار".

واضطر إيرفينغ إلى الغياب عن المباريات البيتية في بروكلين حتى نهاية آذار/مارس من هذا العام، لأن البروتوكول الصحي الساري حتى ذلك الحين في نيويورك كان يحظر على غير الملقحين دخول قاعات الألعاب الرياضية.

وأضاف اللاعب البالغ من العمر 30 عامًا أنه تلقى "إنذاراً نهائيًا" للتطعيم إذا أراد تمديد عقده.

وشدد على أنه "كان من المفترض أن نقوم بتسوية كل شيء قبل المعسكر التدريبي الموسم الماضي. ولم يحدث ذلك بكل بساطة بسبب رفضي. كان علي فقط التعايش مع الأمر. لقد كان وضعا من الصعب هضمه".

ودحض المدير العام لبروكلين نتس شون ماركس فكرة توجيه "إنذار نهائي" للاعب، وقال: "كان الأمر يتعلق فقط في التعامل مع أشخاص موثوق بهم وحاضرين ومسؤولين. نحن جميعا، الموظفون، اللاعبون والمدربون. لم يتعلق الأمر بتوجيه إنذار نهائي إلى شخص ما من أجل تلقي التطعيم".

وكان إيرفينغ قام في نهاية حزيران/ يونيو بتفعيل بند تمديد عقده للموسم المقبل حتى حزيران/يونيو 2023 مقابل 37 مليون دولار. في المقابل، كان النجم الآخر في صفوف بروكلين نتس كيفن دورانت أعلن قبل ثلاثة أسابيع عدوله عن قراره الرحيل عن النادي هذا الصيف.

وطلب دورانت في 30 حزيران/يونيو الماضي أن يتم شمله ضمن صفقة للرحيل عن النادي، وذلك بعد أقل من عام على تمديد عقده بقيمة 198 مليون دولار لمدة أربع سنوات.

وذكرت تقارير أمريكية عدة أن دورانت وجّه إنذارًا نهائيًا مالك النادي جو تساي يطلب منه إما فصل المدير العام ماركس والمدرب ستيف ناش أو الموافقة على طلبه في الانتقال.

وقال دورانت: "في الموسم الماضي، كان لدينا لاعبون تركوا النادي (جيمس هاردن إلى فيلادلفيا)، وآخرون مصابون، والكثير من عدم اليقين، الأمر الذي أثار الشكوك في ذهني، حول السنوات الأربع المقبلة من مسيرتي".

وتابع: "لقد تقدمت في السن وأريد أن أكون في مكان مستقر وأحاول بناء ثقافة البطولة. لذلك كانت لدي بعض الشكوك حول ذلك. لقد عبرت عنها إلى (مالك نتس) جو (تساي)، وعلى ضوء ذلك توصلنا الى اتفاق لمواصلة العمل".

من جهته، قلل ناش من أهمية طلب دورانت للرحيل، وقال إن ذلك "جزء لا يتجزأ من الحياة في الدوري الاميركي للمحترفين".وأضاف: "العائلات تمر بأشياء من هذا القبيل. تمر بظروف محنة، تمر بخلافات. هذا ليس جديدًا على الدوري الأميركي للمحترفين. لقد حدث عشرات المرات، أنا متأكد من أن كل منظمة واجهت ذلك. لذا، كما تعلمون، هذا جزء من العمل في هذا المجال. إنه تنافسي جدا".وتابع: "نحن جميعًا فخورون. لدينا جميعًا توقعات، وعندما لا نحققها كما فعلنا العام الماضي، كما تعلمون، يشعر الجميع بخيبة أمل. قمنا بتنقية الأجواء وتحدثنا ونحن الآن لدينا نفس الطموح".

برشلونة يعلن إصابة دي يونغ وديباي

برشلونة / متابعة الزوراء

أعلن نادي برشلونة أن الفحوصات الطبية تؤكد إصابة متوسط ميدانه الهولندي فرينكي دي يونغ بتشنج في العضلة نصف الوترية للفخذ الأيسر.

وقال البرسا إن مدة الغياب تتوقف على وتيرة تعافي دي يونغ من الإصابة.

وفيما يتعلق بالمهاجم ممفيس ديباي مواطن دي يونغ قال النادي الكتالوني إن الفحوصات الطبية تؤكد إصابته في العضلة ذات الرأسين للفخذ الأيسر.

ويعد برشلونة - المقبل على رهانات هامة - أكبر الخاسرين من التوقف الدولي بعد إصابة مدافعه الفرنسي كوندي إضافة الى الأوروغوياني رونالد أراوخو الذي سيجري عملية جراحية اليوم الأربعاء.

وسيواجه فريق المدرب تشافي هيرنانديز مستضيفه مايوركا يوم السبت المقبل ضمن المرحلة السابعة من الدوري الإسباني ثم يرحل الثلاثاء القادم إلى إيطاليا لمواجهة إنتر في دوري أبطال أوروبا.ويتأهب برشلونة لمواجه مستضيفه وغريمه ريال مدريد في كلاسيكو الأرض يوم الأحد 2022-10-16.

سارابيا: باريس لا يهدد ظهوري في كأس العالم

لشبونة / متابعة الزوراء

يثق بابلو سارابيا، لاعب باريس سان جيرمان، في حظوظ تواجده بقائمة منتخب إسبانيا، في كأس العالم 2022.

وقال سارابيا في مؤتمر صحفي: "قلة مشاركتي في مباريات باريس لا تؤثر علي، ومن يعرفني جيدا يدرك تماما أنني أتدرب بكل جدية وبأفضل طريقة ممكنة".

وأضاف: "بالتأكيد المباريات مختلفة عن التدريبات، سأحاول الاستعداد بأفضل شكل ممكن لكأس العالم".

وواصل: "لقد لمست ثقة الجميع في بي إس جي بمجرد عودتي إلى النادي، فالفريق ليس 11 لاعبا فقط، بل يمكن للجميع المشاركة وترك بصمة مميزة، وهو أمر ضروري للفوز بالألقاب".

وأتم تصريحاته: "بقيت في باريس، لأنني أعتقد أنني سأشارك في المباريات بمعدل أكبر".

وقضى بابلو سارابيا الموسم الماضي معارا لنادي سبورتنج لشبونة البرتغالي.

اليوفي يستعد للحصول على بوليسيتش

تورينو / متابعة الزوراء

كشف تقرير صحفي إيطالي عن اقتراب الأمريكي، كريستيان بوليسيتش، نجم تشيلسي، من اللعب في الكالتشيو.

ولا يشارك بوليسيتش (24 عاما) بانتظام مع البلوز، مما يجعله مرشحا وبقوة للرحيل بنهاية هذا الموسم.

وبحسب موقع "كالتشيو ميركاتو" الإيطالي، فإن إدارة يوفنتوس تراقب وضع بوليسيتش مع تشيلسي، تحسبا للتقدم بعرض رسمي لضمه.

ولم يشارك بوليسيتس سوى في 177 دقيقة مقسمة على 8 مباريات هذا الموسم بقميص تشيلسي.

وارتبط اسم بوليسيتش بالرحيل إلى يوفنتوس، خلال الميركاتو الصيفي الماضي، خلال محاولات تشيلسي للتعاقد مع الهولندي ماتياس دي ليخت، مدافع البيانكونيري الذي انتقل لصفوف بايرن ميونيخ.

توقعات بغياب راموس عن كأس العالم

مدريد / متابعة الزوراء

أكد تقرير صحفي إسباني أن سيرجيو راموس، مدافع باريس سان جيرمان، لن يتواجد في كأس العالم 2022.ووفقًا لبرنامج "الشيرنجيتو" الإسباني، فإن راموس ليس لديه أي فرصة للانضمام إلى قائمة منتخب إسبانيا في كأس العالم، تحت قيادة المدرب لويس إنريكي.وتعود آخر مباراة دولية خاضها راموس مع منتخب إسبانيا إلى 31 مارس/آذار 2021 ضد كوسوفو، في تصفيات أوروبا المؤهلة إلى كأس العالم.وكان راموس قد تعرض للعديد من الإصابات في الموسم الماضي، ما حرمه من التواجد بانتظام في مباريات باريس ومنتخب إسبانيا.لكن راموس يقدم موسما جيدًا مع باريس خلال الأشهر الأخيرة، حيث شارك في 11 مباراة بمختلف البطولات حتى الآن، وأحرز هدفًا واحدًا.

ميلان يتمسك بخدمات ثيو هيرنانديز

ميلانو / متابعة الزوراء

كشف تقرير صحفي إيطالي أن باريس سان جيرمان حاول التعاقد مع الفرنسي ثيو هيرنانديز، ظهير ميلان، خلال الميركاتو الصيفي الماضي.

وقال باولو مالديني، المدير التقني لميلان، في حوار أجراه مؤخرا مع صحيفة "لاجازيتا ديللو سبورت" الإيطالية، إن العديد من اللاعبين في الروسونيري، ومن بينهم ثيو، حصلوا على عروض لكن رفضها النادي.

ووفقا لموقع "كالتشيو ميركاتو" الإيطالي، فإن سان جيرمان من تقدم بأكبر عرض للتعاقد مع ثيو في الصيف الماضي، لكن ميلان رفض على الفور.

يذكر أن ثيو هيرنانديز جدد عقده مع ميلان في الموسم الماضي حتى صيف 2026، مع زيادة راتبه السنوي لأكثر من الضعف.

وشارك الظهير الفرنسي هذا الموسم في 9 مباريات، حيث أحرز هدفا واحدا وقدم تمريرتين حاسمتين في مختلف البطولات.

إدارة خانقين تمنع دخول الصحفيين من خارج القضاء دون موافقات رسمية

بعقوبة / نينا :
قررت ادارة خانقين المحلية في محافظة ديالى منع دخول الصحفيين من خارج القضاء دون موافقات رسمية .
وقالت وثيقة صدرت من قائمقامية خانقين حصلت عليها / نينا / : انه تقرر منع دخول أي صحفي او فريق اعلامي من خارج خانقين بدون استحصال الموافقات الرسمية".
ناشطون ومختصون اكدوا ان أسباب القرار تعود الى نشر تقارير إعلامية تسيء لتقاليد واعراف خانقين وتستغل اشخاصاً يعانون من امراض نفسية او انتقائهم بشكل موجه لتسويق اجندة تحاول اثارة الفوضى والانحلال الاجتماعي .
من جهته، اكد ممثل مركز ميترو للدفاع عن حقوق الصحفيين في خانقين، امير خانقيني" ان القرار يأتي لحماية خانقين من حملات استهداف وإساءة عبر تقارير إعلامية وخبرية بعيدة عن الواقع المتحفظ والملتزم في المدينة وما يعيشه من تماسك اجتماعي متين.
وبين: ان القرار يستثني الاعلاميين في خانقين ممن ينتمون لنقابات الصحفيين ومعرفين رسمياً لمنع المتصيدين والطارئين على الصحافة من تشويه سمعة الاعلام المهني في خانقين ومناطق أخرى. مؤكدا ان "مجتمع خانقين يرفض المساس بعراقته واصالته التاريخية".

جمهورية العراق
وزارة الداخلية
قائمقامية خانقين
شعبة الشؤون
العدد: ٢٠٢٢
التاريخ: ٢٠٢٢/٩/٢٧
م/ تعليمات
لمتطوعات الصحافة المستكتبات للتوجيهات
الكريمة بتنبيه عدم السماح لأي مراسل صحفي او
فريق اعلامي بالعمل داخل حدود قضاء خانقين بدون
استحصال الموافقات الرسمية
للاطلاع واتخاذ
اللازم مع فائق الاحترام
مع التقدير
قائمقام خانقين
Email: Contractionmedia@gmail.com

قرار مفاجئ بتمديد سجن الصحفي الجزائري بلقاسم حوّام

الجزائر/متابعة الزوراء:
أصدر القضاء الجزائري قراراً بتمديد حبس الصحفي بلقاسم حوّام إلى حين إحالته إلى المحاكمة، وذلك بعد أسبوعين من توقيفه على خلفية تقرير كان قد نشره في صحيفة الشروق بي، حول وقف تصدير التمور الجزائرية، وإعادة شحنة من فرنسا لاحتوائها على مواد كيميائية ضارة.
وأصدرت غرفة الاتهام لدى مجلس قضاء الجزائر، قراراً بتأييد إيداع بلقاسم حوّام الحبس المؤقت، إلى حين عرضه على المحاكمة، حيث تتم ملاحقته بتهم "نشر أخبار كاذبة أو مغرضة عمداً، بغرض إحداث اضطراب في السوق ورفع الأسعار"، وتستند إلى قانون حديث لمكافحة المضاربة غير المشروعة، إضافة إلى تهمة ثانية هي "نشر أخبار كاذبة من شأنها المساس بالأمن العمومي أو النظام العام"، وفقاً لقانون العقوبات.
وتمّ تأييد حبس حوّام، على الرغم من أنّ الدستور الجزائري يمنع في بند من المادة 54 منه، تسليط أيّة عقوبة سالبة للحرية على الصحفيين في القضايا ذات الصلة بالصحافة والنشر. وهذه هي المرة الثانية التي يرفض فيها القضاء إخلاء الصحافي، بعد أسبوع من رفضه طلباً تقدّمت به هيئة الدفاع للإفراج عنه.
ولم يتمّ تحديد تاريخ لعقد جلسة محاكمة حوام حتّى الآن.
وبعد توقيف الصحفي، حرّكت السلطات الجزائرية قضية ديون الطباعة المستحقة على صحيفة الشروق بي، ومنعت طباعتها منذ 10 سبتمبر/ أيلول الحالي، إذ تكتفي الصحيفة حالياً بالنشر على الموقع الإلكتروني. ونظّم صحفيون قبل قرابة أسبوعين وقفة تضامنية أمام مقرّ الصحيفة للمطالبة بالإفراج عن حوّام.

على هامش مشاركته في الحلقة الأخيرة من برنامج "المغرب في أسبوع"

انتقادات تطول الصحفي المغربي بوبكر الجامعي لنشره أخبارا زائفة وتبخيس "العفو الملكي"

الرباط/متابعة الزوراء:
أثارت تصريحات الصحفي بوبكر الجامعي، التي أدلى بها على هامش مشاركته في الحلقة الأخيرة من برنامج "المغرب في أسبوع" الذي يذاع على شبكة الأنترنيت، مجموعة من ردود الفعل القوية والرافضة؛ خصوصا عندما انبرى يتحدث عن قضية سجناء أحداث 16 مايو الإرهابية، وما أعقبها من إجراءات العفو الملكي التي جاءت كنتويج لمخرجات برنامج "مصالحة" داخل المؤسسات الإصلاحية والعقابية.
من بين التصريحات التي أسالت الكثير من "المداد الافتراضي" في مواقع التواصل الاجتماعي واستأثرت بالكثير من الردود والتعليقات المستهجنة ادعاء مؤسس وناشر مجلة «لوجورنال» المتوقفة عن الصدور، بشكل مشوب بعدم الصحة، أن الملك محمدا السادس كان قد منح العفو الملكي للانتحاري محمد العماري، الذي ألقي عليه القبض في 16 ماي 2003 مباشرة بعد وقوع أحداث فندق فرح بشارع الجيش الملكي بالدار البيضاء!
وأردف الجامعي هذا الكلام المشفوع بعدم الدقة، حسب رواد الإعلام البديل، بتصريحاته مفادها أن الجالس على العرش المغربي كان قد قرر منح العفو لمن وصفه بـ"الانتحاري الرديف Kamikaze de réserve" بعد سنتين فقط من اعتقاله وإدانته بالسجن المؤبد.
تصريحات أخرى مماثلة سوف يخضعها رواد مواقع التواصل الاجتماعي لمجهر الرقابة الفايسبوكية، خصوصا من جانب المهتمين بالشأن القانوني والقضائي، وهي عندما صور الجامعي آلية العفو على أنها آلية لتصحيح الأخطاء القضائية، وليس بوصفها آلية دستورية تعتبر بمثابة الفرصة الأخيرة "للتفريد العقابي" التي تستحضر معايير ومعطيات مرتبطة بالشخص المحكوم ومدة العقوبة وليس نوع الجريمة وطبيعتها.
في تعقيبه على تصريحات بوبكر الجامعي، أبدى مصدر أمني اندهاشه واستغرابه مما وصفه إمعان مؤسس وناشر مجلة «لوجورنال» المتوقفة عن الصدور "في تحريف الحقائق بشكل قد يزيغ بالرأي العام إلى تكوين قناعات مغلوطة جراء الادعاءات الزائفة المنشورة".
واستطرد المصدر الأمني تصريحه بـ"أن محمدا العماري، الانتحاري الذي ألقي عليه القبض في خضم أحداث 16 ماي الإرهابية، لم يسبق له أن استفاد نهائيا من العفو الملكي السامي؛ وهو ما يدحض بشكل كلي المزاعم التي تم الترويج لها في هذا الصدد من طرف بوبكر الجامعي".
كما صحّح المصدر الأمني ما اعتبرها "الأخبار الزائفة التي أدلى بها بوبكر الجامعي والتي من شأنها تغليط الرأي العام الوطني والدولي"، موضحا أن الانتحاري الموقوف أدين في جميع مراحل التقاضي بالإعدام وليس بالسجن المؤبد كما جاء في الخبر الزائف، وأنه يوجد حاليا رهن الاعتقال وليس خارج السجن، كما أوماً إلى ذلك بوبكر الجامعي عندما زعم أن المعني بالأمر استفاد من العفو بعد سنتين فقط.
وإمعانا في التوضيح، أشار المصدر الأمني إلى أن "تصريحات بوبكر الجامعي تحتاج إلى كثير من التصويب والتدقيق، خصوصا أن موضوع الإرهاب هو موضوع دقيق للغاية ويحتاج إلى كثير من الدقة وعدم التسرع لئلا يسقط المصرح في فخ إلقاء الكلام على عواهنه". فحديث بوبكر الجامعي الذي ادعى فيه أن 164 شخصا استفادوا من العفو بعد سنتين من اعتقالهم رغم أن رجال القضاء والشرطة اعتبروهم مرتبطين بأحداث 16 ماي 2003 هو كلام غير دقيق وعار من الصحة؛ لأن هؤلاء المعتقلين لم يكونوا مدانين نهائيا من أجل المساهمة أو المشاركة المباشرة في أحداث 16 ماي الإرهابية، وإنما كانوا محكومين في قضايا أخرى تتعلق بالتطرف، باستثناء معتقل واحد كانت حالته الصحية متدهورة واستأثرت بسابغ العفو الملكي، شدّد المصدر الأمني دائما.
أوضح الأستاذ محمد الهيني، المحامي بهيئة الرباط، أن تصريحات بوبكر الجامعي تصدح بالجهل بمبادئ وفلسفة العفو في مختلف التشريعات الإجرائية المقارنة؛ بما فيها الدول الأكثر تطورا في نظام المرافعات الجنائية.
وأضاف المصرح ذاته أن العفو ليس آلية لتصحيح الأخطاء الأمنية والقانونية، وأن الشخص الذي يستفيد من العفو، لسبب من الأسباب، لا يعتبر بأي شكل من الأشكال بريئا. كما لا يمكن أيضا وصم القضاء الذي أصدر الحكم في حق الشخص المتمتع بالعفو بأنه كان خاطئا.
واستطرد المحامي الهيني حديثه: "فمن يقدم مثل هذه التحاليل الشعبوية إما أنه جاهل بأحكام العفو وآثاره، وإما أنه لا يميز بين نظام العفو كسبب من أسباب انقضاء العقوبة من جهة وبين طرق الطعن الاستثنائية التي أفردها المشرع لتصحيح الأخطاء التي تتسرب للأحكام مثل (إعادة النظر وتصحيح القرارات) المنصوص عليها في المادتين 563 و564 من قانون المسطرة الجنائية المغربي وكذا نظام (المراجعة) المنصوص عليه في المادة 565 وما يليها من نفس القانون من جهة ثانية".
وشدّد المحامي محمد الهيني على أن لجنة العفو، وهي لجنة مشتركة وتضم العديد من القطاعات، هي التي تدرس طلبات العفو وتقوم بملاءمتها ودراسة التفريد العقابي للأشخاص المعنيين، قبل إحالة مرئياتها واقتراحاتها على الجناب الشريف. وبالتالي، فإن من يختزل العفو في شخص الجالس على العرش وينثر على ذلك مزاعم واهية يحتاج حتما إلى مراجعة أفكاره وتصويبها.. ختم المحامي بهيئة الرباط تصريحه لجريدة هسبريس الإلكترونية.
الكثير ممن تفاعلوا مع تصريحات بوبكر الجامعي، خصوصا من المعتقلين السابقين في قضايا التطرف والإرهاب، اعتبروا أن تصريحات مؤسس وناشر مجلة «لوجورنال» المتوقفة عن الصدور "تستهدف نظام العفو وتستهجن سجناء التطرف على حد سواء؛ بل إنها تبخس حتى جهود برنامج "مصالحة" المعتمد حاليا في السجون".
ففي تصريح لأحد المعتقلين السابقين في قضايا الإرهاب، والذي فضّل عدم الكشف عن هويته، أوضح "أن استفادتي من العفو الملكي جاءت بعد مشاركتي في برنامج "مصالحة"، والذي مكنني من إجراء العديد من المراجعات الفكرية والعقدية التي طالت مفاهيمي السابقة"، مضيفا: "يستشف ظاهريا من كلام بوبكر الجامعي بأنه مع تجريد المغرر بهم في قضايا التطرف من آلية العفو.

لحظة مميزة للمعلنين

صيغ اشتراك مخفضة التكلفة من نتفليكس وديزني تغير عالم الإعلان التلفزيوني

نيويورك/متابعة الزوراء:
"ستار وورز" أو "ستريتجر ثينغز" مع فقرات إعلانية... هذا الأمر سيستحيل واقعاً قريباً، مع توجه منصتي البث التدفقي العملاقتين نتفليكس وديزني بلاس لتقديم صيغ اشتراكات أرخص ثمناً لكن مع إعلانات، ما قد يعزز موقعيهما على حساب القنوات التقليدية في المقام الأول.
فبعد أن رفضت طويلاً فتح منصتها للإعلانات، تواصل نتفليكس تسريع الجدول الزمني لإطلاق صيغتها، المقرر حالياً في الأول من نوفمبر، لتسبق منافستها ديزني بلاس التي أعلنت عن البدء بهذه الصيغة الجديدة في الثامن من ديسمبر. ويقول دالاس لورانس من شركة "سامباتي في"، "ستفتح عمليات الإطلاق هذه أكبر مساحة إعلانية متميزة منذ أكثر من جيل"، ما سيشكل "لحظة مهمة للمعلنين".
ويستذكر المدير العام لشركة "إي دي أو" كيفن كريم "منذ وقت ليس ببعيد، قيل إن صيغة الاشتراكات ستقتل الإعلانات"، لكن "، يمكننا أن نرى بوضوح أن هذا لم يكن صحيحاً".
ويتيح فتح المنصات أبوابها أمام الإعلانات تحقيق إيرادات كبيرة. ويشير روس بينيس من "إنسايدر إنتيليجنس" إلى أن عائدات الإعلانات عبر خدمات البث التدفقي قد تصل إلى 30 مليار دولار في غضون عامين في الولايات المتحدة وحدها، ومن المحتمل أن تصل إلى ضعف هذا المبلغ على الأقل على مستوى العالم. وتستحوذ يوتيوب حالياً على السواد الأعظم من هذه الإيرادات، إذ بلغت 28.8 مليار دولار عام 2021.
وأطلقت خدمات منافسة أقرب إلى نتفليكس أو ديزني بلاس، مثل بيكوك (يونيفرسال) أو باراماونت بلاس أو "إتش بي أو ماكس" أو ديسكوفري بلاس، صيغ اشتراكات مع إعلانات، لكنّ أياً منها لا يضاهي بحجمه المنصتين العملاقتين: 220 مليون مشترك على نتفليكس، و152 مليوناً على ديزني بلاس.
ويُتوقع أن يختار بعض هؤلاء المشتركين الصيغة مخفضة التكلفة المتضمنة إعلانات، لكن المنصتين تأملان أيضاً في جذب وافدين جدد عن طريق خفض الأسعار. وتعوّل نتفليكس على جذب 40 مليون مستخدم لصيغتها "منخفضة التكلفة" بحلول الربع الثالث من عام 2023.
ويوضح المحرر في موقع متخصص في خدمات البث التدفقي كولن ديكسون "لم يعد بإمكان العلامات التجارية الوصول إلى الكثير من الأشخاص الذين اعتادوا مشاهدة التلفزيون الكلاسيكي وكانوا جزءاً من الأهداف الإعلانية"، لأنهم لم يعودوا يشاهدون القنوات التقليدية.
ويشير إلى أن خدمات البث التدفقي "تمنح المعلنين إمكانية الوصول إلى أشخاص ظلوا بعيدين عن متناولهم منذ فترة، لأن المشترك في خدمات الفيديو عند الطلب يختار جدوله الزمني ووقته"، على عكس النمط التقليدي للمشاهدة التلفزيونية.ومن شأن هذا الانفتاح أن يضعف قنوات التلفزيون بصيغتها التقليدية "والتي لم تعتمد بالكامل إستراتيجية موجهة نحو البث التدفقي"، وفق دالاس لورانس، ما يشمل خصوصاً القنوات الصغيرة ومتوسطة الحجم، لأن المحطات الأميركية الأربع الرئيسية قد طورت بالفعل وجودها على الإنترنت. لكن حتى هذه الأخيرة، أي "ايه.بي.سي" (المملوكة من ديزني) و"سي.بي.أس" و"أن.بي.سي" و"فوكس" ستعاني، لأنها كانت حتى الآن الوحيدة القادرة على إتاحة جماهير ضخمة للمعلنين.
وعلى عكس القنوات التقليدية أو المنصات الأخرى، يوفر الوافدان الجديدان أيضاً إمكانية الوصول إلى عشرات البلدان في الوقت نفسه، وهو نسق غير مسبوق في هذا المجال. ويوضح كولن ديكسون "إذا كنت شركة متعددة الجنسيات، فيمكنك الذهاب إلى نقطة اتصال واحدة وشراء مساحات إعلانية من جميع أنحاء العالم"، مضيفاً "هذا عرض قوي جداً". وفي ما يتعلق بما إذا كان بإمكان ديزني ونتفليكس تحقيق حصص في السوق أكثر من منافسيهما المباشرين، مثل فيسبوك أو غوغل أو أمازون، يشير روس بينيس إلى أن خدمات الفيديو عند الطلب لم تنجح في تحقيق ذلك حتى الآن.

كيف يمكن للصحفيين توثيق الجرائم الدولية ؟

باريس/متابعة الزوراء:
يراقب الصحفيون الأحداث بانتظام ويجمعون المعلومات ويتحدثون مع المصادر أثناء العمل. فماذا إذًا لو كانوا يعرفون أيضًا – من دون الانتقاص من تغطيتهم الأساسية – كيفية الحفاظ على الأدلة الحيوية التي تمّ جمعها لإعداد التقارير بحيث يتم استخدامها في الإجراءات القانونية؟ يمكن أن يكون لهذا الأمر أهمية خاصة في مناطق النزاع والأزمات حيث تُرتكب الجرائم الدولية، مثلما حدث أثناء الغزو الروسي لأوكرانيا والصراع الداخلي في ميانمار.
وقد نشر مركز القانون والديمقراطية دليلًا جديدًا يحتوي على خطوات عملية يمكن للصحفيين اتخاذها لضمان الصلاحية القانونية للمعلومات التي يجمعونها حول الجرائم الدولية – وبذلك يمكنهم مساعدة المحاكم في تحديد الجرائم التي تم ارتكابها وكيف تمت وبواسطة مَن.
من جانبه، أوضح توبي مندل، المدير التنفيذي للمركز، أنّه «لا يمكن التعامل مع هذه المعلومات مثلما نتعامل مع الأخبار، لأنّ المحاكم لديها قواعد محددة بشأن الأدلة».
ويركز الدليل في توصياته على ثلاث «جرائم دولية خطيرة» حسب تعريف نظام روما الأساسي للمحكمة الجنائية الدولية. وليس من الضروري أن يصبح الصحفيون خبراء في هذا النوع من الجرائم، ولكن من المهم أن يفهموا أبرز سماتها:
الإبادة الجماعية: وهي «أي فعل من الأفعال التالية يرتكب بقصد إهلاك جماعة قومية أو إثنية أو عرقية أو دينية، بصفتها هذه، إهلاكًا كليًا أو جزئيًا. وتشمل هذه الأفعال: قتل أفراد الجماعة؛ إلحاق ضرر جسدي أو عقلي جسيم بأفراد الجماعة؛ فرض تدابير تستهدف منع الإنجاب داخل الجماعة؛ أو إخضاع الجماعة عمدًا لأحوال معيشية يقصد بها إهلاكها الفعلي كليًا أو جزئيًا.
الجرائم ضد الإنسانية: يشكل أي فعل من الأفعال التالية «جريمة ضد الإنسانية» متى ارتكب في إطار هجوم واسع النطاق أو منهجي موجه ضد أي مجموعة من السكان المدنيين، وعن علم بالهجوم. وتشمل هذه الجرائم: القتل العمد؛ التعذيب؛ الاغتصاب؛ الاسترقاق؛ وغير ذلك. وفي بعض الحالات، يُعتبر خطاب الكراهية جريمة ضد الإنسانية إذا شمل الدعوة إلى ارتكاب الجرائم ضد المدنيين.
جرائم الحرب: وهي الانتهاكات «الخطيرة» أو «الجسيمة» لاتفاقيات جنيف أو للقوانين والأعراف السارية على المنازعات الدولية المسلحة، بين الدول أو في الصراعات الداخلية. وتشمل هذه الانتهاكات: القتل العمد؛ التعذيب؛ الاغتصاب؛ تعمد توجيه هجمات ضد المباني المخصصة للأغراض الدينية أو التعليمية؛ استخدام الأسلحة المحظورة مثل الأسلحة الكيميائية؛ واستخدام المدنيين كدروع بشرية.

ويتم تقييم الأدلة في هذه الفئات الثلاثة في المحاكم بناءً على صلتها بالجرائم المحتملة، ومدى موثوقيتها في إظهار الجرائم، و«غياب التأثير الضار». ولتجنب استبعاد الأدلة تحت هذا البند الأخير، يوصي الدليل بتجميع الأدلة بمختلف أشكالها إن أمكن. كما ينصح الدليل بجمع أكبر قدر ممكن من البيانات الوصفية، فالبيانات مثل التاريخ والوقت والموقع تساعد في التحقق من صحة الصور والفيديوهات والتسجيلات الصوتية أمام المحاكم. ومن المفيد أيضًا التقاط الصور ذات العلامات في الخلفية، مثل الساعات أو لافتات الشوارع، إضافةً إلى الشهادات المكتوبة والموقعة، والتي توفر المزيد من السياق والتفاصيل حول المعلومات التي تم جمعها.
وعند إجراء المقابلات مع الضحايا والشهود، ينبغي الحصول على «الموافقة الواعية»، ويُفضل أن يتم ذلك من خلال الاستمارات الموقعة أو تسجيلات الصوت أو الفيديو. وبحسب الدليل، فإنّ «هذا يعني عادةً أنّ الشخص يفهم من تكون وأين ستُعرض/تُنشر المقابلة ومن سيراها وأي مخاطر محتملة ترتبط بهذه المقابلة». وكلما كان الموضوع أكثر مصداقية، كلما كان الأمر أفضل، فالأدلة مجهولة المصدر لا تُقبل في المحاكم. وأثناء المقابلات، لا تطرح أسئلة إرشادية، فقد ترفضها المحكمة.
ونظرًا للحساسية العالية لتوثيق الأدلة حول الجرائم الدولية، يجب على الصحفيين اتخاذ احتياطات إضافية لحماية المعلومات المادية والرقمية التي جمعوها. وفي هذا الإطار، يشير الدليل إلى أنّ «المخاطر الأمنية يمكن أن تزداد بشكل خاص عندما تكون الحكومة القائمة إما متواطئة في الجرائم أو لديها مصلحة في إخفائها».
وينصح الدليل بتخزين المعلومات في صيغة مشفرة ومسحها من الأجهزة الإلكترونية أو إخفائها، إضافة إلى تشفير هويات المصادر أو حجبها، وكلها خطوات أولية جيدة لحماية هذه المعلومات. ومن المفيد أيضًا استخدام تطبيق eyeWitness، الذي يكون مخفيًا على الشاشة الرئيسية للهاتف، مما يقلل من احتمالية اكتشاف السلطات الأمنية له.
وبينما يدمج الصحفيون هذه الخطوات في عملهم، أكد مندل أنّ الدليل يهدف إلى دعم تخطيتهم الهامة لمناطق النزاع، وليس إلى إبعادهم عن مهامهم الأساسية. وأضاف أنّ «هدفنا ليس أنّ نبعد الصحفيين عن عملهم الأساسي في جمع الأخبار ونقلها، ولكن أن نستفيد مما يلاحظونه بالفعل في هذه المناطق، وأن نساهم في هذه الجهود العالمية شديدة الأهمية. وعلى الرغم من أنّه ليس نشاطًا صحفيًا، إلّا أنّه نشاط لجمع المعلومات، لذا فهو يقع ضمن الاختصاص الواسع للعمل الذي يقوم به الصحفيون كمحترفين في مجال المعلومات».
ولا ينبغي كذلك أن يسمح الصحفيون لأي من هذه التوصيات بالمساس بأخلاقياتهم الصحفية. فعلى سبيل المثال، يمكنك الاعتماد على مصادر المعلومات السرية لتساعدك في عملك، ولكن استخدام هذه المعلومات في المحكمة قد يتطلب الكشف عن هويات المصادر. وفي هذه الحالات، يحث الدليل على إعطاء الأولوية لعملك الصحفي، «فعندما يواجه الصحفيون خيارًا بين حماية المصادر السرية وبين دعم تحقيق جنائي دولي، يجب أن يختاروا الخيار الأول في أغلب الأحيان، وذلك لحماية النزاهة التحريرية للعمل الصحفي أيضًا».
ويأمل مندل أن يمكّن الدليل الصحفيين من التعرّف على ماهية الجرائم الدولية – فليس كل ما هو خطأ يصل إلى هذا المستوى – واتخاذ الخطوات العملية التي قدّمها للتحقق من المعلومات حتى تُقبل في المحاكم.
واختتم مندل قائلًا إنّ «تقديم الجُناة إلى العدالة يشكل خطوة نحو تقليص معدل الجرائم الدولية. فمثلما هو الحال مع الجرائم الأخرى، تُعد المحاكمة خطوة مهمة تجاه الحد من مستوى الجريمة في المجتمع».
(عن/ شبكة الصحفيين الدوليين)

الشاعرة سيدرا الأسعد.. نبض شعري مختلف

بقلم/ أبو الحسن الجمال – كاتب من مصر

عُرفتْ دمشق ومنذ القدَم بأنها خير مواكب لجميع الأنشطة الثقافية، وتغنّى بها الكثير من الأدباء والشعراء، وكتب عنها المؤرخون والأدباء والشعراء، وتغنوا بجمال مناخها ومروجها وباديتها وشعبها، والحقيقة أن الشام كله –ودمشق أقدم عاصمة عربية في القلب- قد أظلت بظلالها الوارفة على كل البقاع، وما من سوري يحط رحاله في كل بقاع إلا ووضع بصمته الحضارية فيها.. وقد كتب عن الشام المئات المؤرخين في من أمثال: الواقدي، وابن عساكر، وغيرهم.. ولكن في العقد الأخير تعرضت سوريا العزيزة لفتنة أقضت مضاجعها وهددت السلم الاجتماعي لها، وتشرد أهلها في البلدان، وقد آثر الملايين أن يواجهوا الخطر ولم يغادروا بلادهم، يناضلون بالكلمة والشعر، ومن أمثال هؤلاء شاعرتنا الفضلى سيدرا الأسعد..

وسيدرا الأسعد شاعرة سورية من مدينة حماة العريقة، غزتها ربة الشعر منذ فجر شبابها، حيث بدأت كتابة الشعر في المرحلة الإعدادية بمحاولات متواضعة، ثمّ اتّجهت إلى كتابة الشعر العمودي وشعر التفعيلة والنثر الخاطرة، وقد ألهمتها طبيعة بلادها الخلابة والمروج والأنهار، فألهبت التجربة لديها، وهي شاعرة مسكونة بالوطن وفي جل ما تكتب تستلهم أفكارها منم أوجاع بلدها ونبضاته ويتضح ذلك جلياً في قولها:

*** من كفها بزغ الهدى بكماله
وتكمل الشاعرة في قصيدة أخرى بانسيابية ولغة متميزة وتؤكد تمسكها بالطبيعة وتعلقها والتصاقها بها من خلال ربط العاطفة تجاه الحبيب بالمعالم الجميلة، فتقول:

حبنا نقش ببال الحجر ***شهقة العطر وبوح الوتر
ثم تكمل تزيين تحفتها فتقول:

منذ كنا يافعين *** اتحدت خفقة الشوق بكل الصور
فنقشنا حلمنا فوق السما ***
ومنحنا قطعة للقمر

وقد أغرمت بشعراء العرب الكبار في كل العصور ووقفت عند تجاربهم وأعجبت بشعر المتنبي وصوره وحكمته وهو حكيم العرب.

وفي هذا تقول: "كنت أحبّ أن أقرأ للشاعر الكبير المتنبي مالئ الدنيا وشاغل الناس، ولجميع أبناء جيله، وأعتقد أنه ترك أثراً بالغاً في نفسي حيث اتّجهت لكتابة الشعر العمودي بألفاظه الجزل، وكتبتُ أيضاً شعر التفعيلة والخاطرة، وأشكر الله أنّ ما أكتبه قوبل باستحسان وكان له وقعاً طيباً في نفوس القرّاء".

وتأخذنا الشاعرة معها في رحاب تلاحم شعري يصل بين الكلاسيكية والحداثة متنقلة بين البحور الخليلية بكل براعة فتقول في قصيدتها عن الشعر:

عرس الحروف هنا مقام نصبه
*** بخلاصة الأمطار نبض يخفق
بحفيف نور لا يجاري ظله ***
وعصير شمسٍ في الثنايا يشرق
إن القصيدة لوحة من أنجم ***
وسحابة فيها البريق المطبق

كما أغرمت الشاعرة سيدرا الأسعد بشعراء العرب المحدثين من أمثال: محمود سامي البارودي، وأحمد شوقي، وحافظ إبراهيم، ونزار قباني، وصلاح عبد الصبور وغيرهم.. وشاركت في مهرجانات وأمسيات ثقافية، كما حصلت على العديد من شهادات التكريم ونُشرت قصائدها في الصحف والمجلات العربية، واختيرتْ قصائدها كأجمل نص مرات عديدة.

وحول تجربتها الشعرية تقول: "الشعر بالنسبة لي ملجأ ألوذ به وإليه كلّما ضاقت بي مناكب الحياة وسبلها، فأفرغ لديه حقائبي المثقلة بالغضب أو ربما الفرح والحزن، وأصبّ به ما يجيش في نفسي من مشاعر علّها تكون خيراً بالناس، إنّ الشعر نزيف لذيذ كلّما زادت حدّته نضبَ الألم واخضرّت الأفكار."

كتبت الشاعرة سيدرا الأسعد الشعر بكل أشكاله، ولديها معجم شعري ثري يؤكد استواء التجربة الشعرية وتنوع أغراض الشعر، فكتبت القصيدة العاطفية، والوطنية والاجتماعية..

وتبرز الحكم من أيضاً من بين سطور الشاعرة من خلال اسقاطات تميل إلى تكييف الصورة مطواعة مع ما يعكسه الواقع المعاش فتقول ناصحة:

لله روحك.. إن رفعت مكوثها ***
فيك .. احتميت وصنتها فوق البشر
وإذا ارتحلت فإن ذكرك ماطر ***
فبأي ذكر بين صرخ الأثر
فأغرس هوي ليعم في الدنيا هوى
*** واخلد برحم الكون وأملأه عبر

ومن قصائدها مناجاة لحبيب أن يعود إليها بعد أن تذكره بأيامها السعيدة معه، وكيف أصبحت تجتر هذه الذكريات بحزن يغلف قلبها في بعده فتقول:

أنا في بعده أجترّ حزني *** *
تغادرني رياح الأجبدية
حبيبي قبلنا الأيام ضاعت ***
فلا تهدر نسائمنا الثريّة
ولا تجعل شغاف القلب ناراً ***
تحرّقنا كنيران القضيّة
شعاعٌ منك يكفي الكون نوراً ***
وسحرك قد سما بالآدمية
فلو بالحلم راودني خيالٌ *** يئنّ
الناي ألحاناً شجيّة..
مليك سور الأقدار ظلماً *** وزاد سناه بطشاً بالرعية
أسائله وارجو منه عفواً *** هل السياف يرأف بالضحية
وإذا سكبوا عبيره فوق قبري ***
من الموت المحتم عدت حية.

كما تفتقت الشاعرة من أعماق قلبها قصائد تؤكد تفاعل الشاعرة مع قضايا بلادها الراهنة، والمؤامرات التي حيكت ضدها، وهددت سلامها وجمالها وطبيعتها الخلابة فتقول:

مللتُ العيشَ في زمن الحيارى ***
ورحتُ أجوبُ هاتيك الديارا
فمذ للحرب قد شرعتْ نفوس ***
وحكم العزْب كم يحوي صغارا
عرفنا من طفولتنا التآخي ***
فبيتُ العزْب قلبٌ لا يُجارى
فكم في الحرب كنا خيرَ غيثٍ ***
وكم للسّلم ردّدنا الشعارا
ألم نحفظ قصيداً في قلوب ***
ونهجعُ فوق أحرفه سَكارى؟
ألمْ تجرّغ لنكبتنا حروفٌ؟ ***
نسيمُ الضّاد يلعنُكمْ جهارا
بكأسِ البرد في طفل يتيم *** يهزّ
جهنّماً ويأجُّ ناراً
وبات الدارُ يلفظنا جياعاً ***
وصمتُ الأفق لم يدركْ نهارا
والشاعرة سيدرا الأسعد عروبية مهمومة بقضية وطنها الأكبر، تتمنى له الوحدة والتآخي والرخاء، وأن يعود إلى سابق مجده يوم أن كان العرب أمة واحدة، ففي قصيدة "عروبية" نجد الانتماء يبدأ من وطنها الصغير سوريا ليمتد إلى خارج الحدود المصطنعة فتطير حروفها محلقة فوق أجواء مصر الكنانة ولبنان الشقيق، والقدس الأسير، والمغرب والسودان وتونس والجزائر وليبيا والعراق والأردن وعمان .

فتقول عن مصر الكنانة:

أرض الكنانةِ كم أتوق إلى اللقا
*** وبها الربيعُ الثرّ في أكاله
فبمصرنا اختبأ القصيدُ بنشوةٍ
*** في نيلها بجماله ودلاله
أما مدينة القدس التي أصبحت هم كل عربي فتقول عنها:

والقدسُ تغفو رغم كل جراحها
*** في ثائرٍ شغَلَ الدّنى بمحالهِ
مازال يزأرُ ضارباً كفَّ الوغى ***
حتى يلوح النصرُ من أوصاله

وبعد فإننا نجد من خلال قصائد الشاعرة سيدرا الأسعد بأن هناك خيط جميل يصل بين حبات اللؤلؤ في ديوانها (نبض مختلف) الذي صدر مؤخراً، فيجمعها بحروف نابضة نبضاً مختلفاً بحق، ونجد بأن دماء القصيدة أنبتت حقولاً من الأقحوان، فنحن بإزاء تجربة شعرية صادقة، وأننا لنهنئ الشاعرة بمولودها الجديد على أمل أن نلتقي معها في داوين جديدة في قابل السّنوات .

الفراغات النصية وتأثيثها الفكري والجمالي

أحمد الشطري

كثيرا ما يصادفنا ونحن نقرأ النصوص الإبداعية بكل تشكلاتها الصورية واللغوية فراغات مبهمة تسبب انقطاعا تواصليا مع الدفق البوحي، ولكنها تفتح في أذهاننا علامات استفهام متعددة عما يمكن أن يملأ تلك الفراغات.

والواقع أن تلك الفراغات يمكن أن تشكل نصوصا صامتة تفتح بوابة التأويل؛ لاجتراح صور ذهنية تساهم بإعادة التواصل مع النص المكتوب، وهذه الاجتراحات قد تتفق أو لا تتفق مع النص الموجود في ذهن منشئ النص، بيد أنها تصبح حقا من حقوق المؤول، وليس من حق منشئ النص أن يفرض رؤيته مستقبلا، ولكن هذه الاجتراحات أو الاقتراحات القرائية لا بد أن تكون مبنية على معطيات تقدمها الفضاءات الناطقة المجاورة وليس عملية اعتباطية أو رغباتية، مثل تلك التي يقدمها لنا تعسفا المثل المتواتر الذي يقول:" إن السكوت علامة الرضا" والحقيقة أن السكوت ليس دائما علامة للرضا بل أحيانا يكون علامة للرفض والثورة المكبوتة، ولكي تتحقق قراءتنا واقتراحنا التأويلي للسكوت لا بد أن ننظر بالجوانب التي تحيط به، وأن نفتح أبواب تساؤلات متعددة من مثل: ما الذي يمنع منشئ النص من إملاء ذلك الفراغ أو إنهاء حالة الصمت؟ هل هو الخوف أم الخجل أم شيء آخر؟

واذا افترضنا وهو ما نراه أن الخجل يمكن أن يندرج تحت مسمى الخوف أيضا وإن كان من نوع آخر يبقى الأمر بين أثنين أما الخوف أو الشيء الآخر.

وفي النص الإبداعي نحن نبحث عن الشيء الآخر الذي لم يستطع منشئ النص البوح به أو التعبير عنه، وهو ما يمكن أن يشكل نصا موازيا يفتح ذهنية المتلقي على مجالات تأويلية متعددة، و يكون قابلا للانفتاح على تلك التأويلات بما يعززها من علامات منطوقة مجاورة.

إن وجود ذلك النص الصامت داخل النص الأم لا يكتسب أهميته إلا من خلال قابليته الانفتاحية، وليس وجوده الإعتباطي، بما يعني أنه يجب أن يكون نصا محملا برؤى يصعب التعبير عنها، ولكن يمكن تصورها ذهنيا، أي أن وجودها المنطوق في النص يمكن أن يخل بانسيابية النص أو صورته الجمالية أو دلالته الرمزية، ويمكن لذلك أن يندرج تحت محتوى العبارة الشهيرة للنفري:" كلما اتسعت الرؤية [الرؤيا] ضاقت العبارة" إن ذلك الفراغ الذي نتحدث عنه رغم أنه ليس الذي يتحدث عنه الفنان الإيطالي (سلفاتوري غاروا)، ولكنه لا يبتعد عنه كثيرا، بل ربما يقترب منه من حيث الانفتاح الذهني والذي يشير إليه بقوله وهو يشير إلى تمثال وهمي :

"أنت لا تراه ولكنه موجود... هو عمل يطالبك بتفعيل قوة الخيال القوة التي يمتلكها أي شخص حتى أولئك الذين يعتقدون أنهم لا يمتلكونها."

هل ما نقوله هنا من فكرة ملء الفراغ هو ما تعنيه (مدرسة الفن المفاهيمي) أو ما تراه فلسفة (إيمانويل كانط) أو ما تمثله لوحة الفراغ للفنانة التشكيلية (لانا نيستروم)؟

أقول: ربما من ناحية تفعيل قوة الخيال بما يمكن أن يسببه النص الصامت من عصف ذهني، وهو ما يجعل من المتلقي مشاركا في عملية انتاج النص، رغم أن نصه المتخيل أو المتأول ينحصر به.

إن قولنا أن المتلقي مشارك في عملية إنتاج النص من خلال تأثيثه للفراغات النصية ليس بفرضية أن اجتراحه لذلك التأثيث هو فعل مستقل أو غير ذي صلة بحيثيات النص الأم، وإنما لابد من استغلال الخيوط المتدلية من الأطراف المحيطة بالنص الفارغ، ومن ثمَّ اقتراح تلك الصورة المثالية – وفقا لمنظوره – والتي يمكن أن تملأ ذلك الفراغ.

إن تقنية الفراغات أو المحذوفات استخدمت من قبل العديد من المبدعين شعراء وتشكيليين، وهي ليست بالفعل السهل أو الاعتباطي أو العفوي وإنما تتطلب قدرة ودراية وتخطيط ومعرفة وإحاطة في جعل ذلك الفراغ النصي فاعلا وقابلا للقراءة، ولكنها لا تخلو من الخطورة، إذ أن الإفراط في استخدام هذه التقنية سيؤدي إلى قتل النص بكامله بدلا من تعزيز حيويته وقوة نبضه وقيمته الجمالية.

قصيدة

رصاصةٌ (خاطئة)

د. وليد جاسم الزبيدي

رصاصةٌ أخطأتْ مسارَها،
لوحةٌ تشعُّ ألوانُ بهجة
على مقربة...
آثارٌ لفريقِ نحل
يحتفلُ على مسرح الزهر،
عصفوران .. ينشدانِ نشيدَ وطنٍ
...عفواً، نشيدَ جرح
لعصفور طعنتهُ شوكةٌ
منْ جذعِ شجرةٍ
..شجرةٌ تعلنُ موتها بعدَ
جفافِ نهر...
ارضٌ تهرمُ.. تكثرُ تجاعيدُها
الرصاصةُ.....أخطأتْ..
أخطأتْ.. أم غيّرتْ.. مسارَها..؟؟
ما زلتِ تغنّينَ لزهرةِ بريّةٍ
العصفوران ينشدانِ
وأنا....
كنتُ هدفَ الرصاصةِ (الخاطئة)..

الأجناس الأدبية والفنون التشكيلية.. لوحات الفنانة « ناهد تاج الدين»

هدى عزّ الدين / مصر:

من أهم الأجناس الأدبية تعبيراً عن اللوحات الفنية؛ الشعر، ومن هنا سوف أبدأ حديثي عن المرأة في ظل العادات والتقاليد ومدى تأثير المجتمع فيها ولجوئها للتعبير بالريشة والكلمة وهما من أهم سبل التغيير في حياة المجتمعات، ولقد عبرت الفنانة (ناهد تاج الدين) عن الواقعية بالتعبيرية والقليل من السريالة وأخذت تجسد لنا حالات العديد من النساء في مجتمعنا، وأقف على تفاصيلها مجموعة (لأنّها درويشة)، ومفردة (درويش) معناها الزهد والتصوف والتأمل في الكون، مع الألوان والطبيعة، والتأمل في تداخل الألوان مع الجنون الإبداعي في عقل الفنانة المصرية (ناهد تاج الدين).

لقد رسمتْ لوحات الزهور. يقول الناقد الفني (أندرو بيراديني)، في مقاله لمجلة موس الفنية الزهريّة (Floral Patterns)، ما معناه أن الرمزية الشعرية للأزهار قد تُفكك المعاني التي تفرضها الآليات السياسية بالقوة حول القيم والتاريخ والأعمال، وللزهور عبق مع المعاني خفي، يختلف باختلاف...

لقد عبَّر قدماء المصريين على جدران المعابد الفرعونية برسم الزهور وبرزت أهمية زهرة (اللوتس) التى كانوا يزرعونها في الحدائق، والبردي، والعنبر، واللفاح، وخشخاش الزينة، والياسمين، والغار الوردي، والعليق، وورود الزينة، والرمان. سيظل الفن أهم السبل في التعبير عن الجمال.

لوحة (بعض الظنّ)...

"مَدَّتْ العينُ يدَها تشحذُ
زَرعَة الأمل
لكنَّ الحصادَ حزمةُ دموعٍ"
(هدى عزالدين)

عبَّرت الريشة عن واقع مؤلم لا تستطيع يدها إرفاق التغيرات وكان الطريق الأوحد دموعا تسقي حقل الأمل.

اللوحة (لا تلومني) لقد رسمت نفس الدهشة لكن بمنظور عقلي مشوَّش

وقلب خافَ التغيير.

لوحة (صمت مغلف بالكلام) خوف مباشر وهروب والنظر من خلف اليد التي تريد التغيير، ستظل الأنثى العربية والمصرية تبحث عن التقدم والازدهار

اللوحة(جبل الوصال) كيف تصنع من كل انكسار تحدّياً؛ إرادة جديدة؟

نقف ثم نقف ثم تتوالى النجاحات.

لوحة (فساتيني القديمة) يد القوة؛ خاب وخسر أنه يستطيع أن يحطم أنثى تثق في ذاتها لوحتا (أكون أو لا أكون)

(ويضحك البحرا) (وأنت..ماذا تريد؟)

نظرة ساخرة باكية عبرت الفنانة (ناهد تاج الدين) عن الظلم وعدم تطبيق القانون لصالح المرأة، وإلى متى يستمر الوضع حبراً على ورق؟ وإلى متى تتحمل المرأة مسؤولية أولادها مع وجود رجل ماهر في الهروب من مسؤوليته.

لوحة تعبير عن أن الحياة الاجتماعية بحر، وقاربا نجاة متفرقان، متأثرة بطبيعتها السكندرية، وحبها للبحر وخوفها الشديد منه.

إنها خلطة تعبيرية، للفنانة ناهد تاج الدين، بين ما هو مُعلن من خلال اللون وبين ما هو غيبي من مرموزات دلالية تمظهرت على مساحات شاسعة على الوجوه (البورتريهات) أو ذلك التداخل خارج المألوف وإظهار الحالات النفسية للمرسوم، حتى تدفع المتلقي لحوارية ذاتية ربما يستطيع من خلالها الوصول إلى المعنى...

الألوان لها تشفيراتها؛ فمن خلال الأداء ظهرت الألوان المتراكمة كأن هناك ازدحاماً روحانياً واضطرابات نفسية كتعبير للحالة التي يمر بها المرسوم، وبين الظلال والضوء هناك ترابط وجداني على هامش الكتابات أو الخواطر المرفقة مع العمل الفني، ربما أرادت الفنانة الوصول بنا إلى قدرتها كمبدعة بمجالين مختلفين لربط مشاعرها أكثر من كونها رسامة فقط أو كاتبة.

الإيحاء والانزياح في قصة «السيكارة».. القصيرة جدا نموذجا للنص المكثف ذرائعيا

دراسة مختزلة للناقد الذرائعي هيثم محسن الجاسم

القاص خالد مهدي الشمري / صدر له في القصة " نبوءة حمامة " و"انا الظل"و "جذور عنيدة"و "غبار الارواح "

الرواية :"على حافة الخوف "

النص : "السيكارة" ق.ق.ج

"اشعلها بمشاعره الهياجة بعد ان اغوته، يراقبها عن قرب ,يطيل التأمل وهي تحرق نفسها, تذوب بين يديه ,تشعل الذكريات والاحاسيس ,تجمعها النشوة والخدر ,تخلع ثوبها فيزداد توهجها اكثر ,تطوف عليه الافكار ,يسرح في ملكوت العزلة ,يؤرجح قدميه كي تداعب اصابعه الامواج وجبينه المتعرق يصافح الشمس, يرمق بطرف عينه بين حين واخر ,يبحث في السماء عن الطيور, لكنها تحلق فقط في مخيلته ,تتوهج كلما داعبها بشفتيه ,تحمر اكثر فاكثر, ليشتعلا معا بثورة جمرها ,ويكتفيا من بعضهما لتنتهي اللحظة ,ويخمد الشوق ,وتنتهي اللذة ,ليطفئها بقدمه.".

ديباجة النص العام :

في هذه القصة دلالات تشير الى رموز غامضة خفية لا تحدد الاشارة الى المعنى,استعان القاص بعدة بنى تعبيرية وانزياحات في حبك متكامل لنص قابل ان يكون ثيمة لرواية. هنا, القاص اعتمد الاسس السردية البنائية من مقدمة ومتن ونهاية . فنلاحظ, قد اشار الى رمز محمل قابل للتأويل لوغيبنا العنوان المفتوح ,فقد نفهمه نصا عن المرأة او النار, لكن عنوانه الصريح اختصر التفكير على المتلقي وضبع عليه متعة التأويل لاستنطاق النص يحثا عن الثيمة الرئيسة المخبوءة . ولكن برزت امكانيات القاص في السرد بجماليات النص وبيانه وبلاغته الرائعة .

ثم يتدحرج الى النهاية بدلالات " لتنتهي اللحظة , ويخمد الشوق , وتنتهي اللذة , ليطفئها بقدمه " هنا يكتفي القاص في سرد احداثه "باكتفائهما من بعضهما ", ولولا فتح الرمز بالعنوان المباشر لا بقى القاص المتلقي سارحا في التحليل الدلالي الايحائي :

ابتدأ النص بدلالة ارتكازية " اشعلها بمشاعره الهياجة بعد ان اغوته، يراقبها عن قرب ,يطيل التأمل وهي تحرق نفسها, تذوب بين يديه " عبر مفرداته "اشعلها... , تحرق ... , تذوب ..." فكانت الافعال محملة لكي نصل الى معاني الدلالات بالبحث عن مدلولاتها في الذهن . وتبعها بدلالات اخرى " يسرح في ملكوت العزلة , تداعب اصابعه الامواج , يبحث في السماء عن الطيور , تحلق فقط في مخيلته ", وعند الغوص في اعماق النص تتكشف لنا احاسيس ومشاعر البطل زمكانيا وهو يمتص السيكارة ويسرح بخيال جمالي هياة له القاص من الكلمات المكثفة لتحملها الى المتلقي مثيرة فيه الدهشة والاعجاب .

ثم يتدحرج الى النهاية بدلالات " لتنتهي اللحظة , ويخمد الشوق , وتنتهي اللذة , ليطفئها بقدمه " ,

ولولا فتح الرمز بالعنوان المباشر لا بقى القاص المتلقي سارحا في هيام اللذة الجنسية الايحائية من دلالاته الموحية التي تدفعها عقل المتلقي للتاويل الدلالي ولكن فتح الرمز بالعنوان جرد النص من حلاوة التأويل الذرائعي (الايحائي).

المستوى النفسي :

عاش البطل لحظات من الخيال الجميل في عزلة ملكوتية لما دخن السيكارة وساح في عالم الطبيعة بتأمل جمالها والقها وتلاشت بإطفائها .

المستوى الديناميكي :

تميز القاص بإبداعه بتوفر عناصر البناء الفني والجمالي لما امتلا نصه بالانزياحات نحو الخيال والرموز عبر دلالات محملة بالمعاني اضافة لتقنيات السرد من الصور البلاغية وعناصر البيان من الاستعارات والتشبيهات الموفقة والتشخيص (أنسنة السيكارة).

المستوى الاخلاقي :

حافظ القاص على القيم الانسانية الاخلاقية ولم يتجاوز الذوق العام بخدش الحياء , وكانت النص بالرغم من كونه موحي جنسيا, لكنه بفك طلاسم الرمز طوعا بالعنوان المباشر حال دون تأويل رموزه المخبأة .

نحو مستقبل أفضل ... لهم

4 عادات تحمي زواجك من الخيانة

الخيانة أزمة كبرى في أي علاقة، فالخيانة تهدم الثقة بين الطرفين، والثقة أساس مهم تُبنى عليها العلاقات الصحية المستقرة، لذا فإن الخيانة تكون شبح مخيف في أذهان الكثيرين، كونها أزمة خطيرة قد لا ينجو منها الزواج.

إذا كنتِ في بداية حياتك الزوجية، أو حتى متزوجة وتخافين من تعرّض زواجك لأزمة الخيانة، فهناك عادات يمكنكِ اعتمادها في علاقتك بزوجك، سوف تحمي زواجك من الخيانة. تابعي القراءة وتعرفي على 4 عادات تحمي زواجك من الخيانة.

1. التواصل

التواصل بين الزوجين هو مفتاح السعادة والاستقرار، فالتواصل يعزز التفاهم والانسجام بين الزوجين، ويزيد الشعور بالالتزام بينهما. ومن أهم ميزات التواصل، أنه يتيح للزوجين الانفتاح في أفكارهم ومشاعرهم، مما يجعل كل منهما على علم باحتياجات ورغبات الطرف الآخر، ومستعد لتلبيتها من أجل الحفاظ على علاقة القرب بينهما، لذا فإن أولى خطوات الحفاظ على الالتزام في زواجك وحمايته من الخيانة، الحرص على التواصل باستمرار مع زوجك.

2. الاعتراف بالخطأ

إخفاء الأخطاء البسيطة أو البحث عن مبررات بغرض عدم الاعتراف بالخطأ وعدم تحمل المسؤولية، يدق أول مسمار في نعش الثقة بين الزوجين. لذا عندما تخطئين لا تتكبري على الاعتراف بالخطأ، وكوني ناضجة بما يكفي لتحمل مسؤولية خطئك، فارتكاب الأخطاء لا يدمر العلاقة، وإنما يدمرها التعالي وتجاهل الأخطاء التي تكبر مع الوقت وتصبح مدمرة.

3. الصدق والشفافية

الكذب مهما كان بسيطاً، وإخفاء الحقائق، أول طريق الانزلاق نحو الخيانة بأنواعها المختلفة، لذا اعتمدي الصدق والشفافية مع زوجك، وكوني على طبيعتك دائماً، لا تتصنعي من أجل أن تحوزي إعجابه، لأن انكشاف التصنّع يدمر الثقة بين الزوجين.

4. ضعي الحدود

الحدود ليست حواجز بين الزوجين، وإنما توضع الحدود من أجل حماية العلاقة، فوضع الحدود منذ بداية العلاقة، يجعل كل طرف على دراية بالخطوط التي لا يجب تجاوزها، وبالتالي يصبح الالتزام أسهل، وتكون الخيانة أبعد ما يكون عن العلاقة. فضعي حدوداً واضحة منذ بداية العلاقة.

نصائح طبية...

رائحة الفم الكريهة تشير لإصابتك بشيء خطير

يعاني العديد من الأشخاص من انبعاث رائحة كريهة من الفم، فرائحة الفم الكريهة علامة على حالة صحية خطيرة - خاصة إذا كانت شبيهة بالبيض الفاسد عند التجشؤ.

ورائحة الفم الكريهة شائعة للغاية ويمكن أن تكون ناتجة عن تناول الأطعمة ذات الرائحة النفاذة وأمراض اللثة في بعض الحالات، كما يمكن أن يكون نوع الرائحة علامة على السبب الكامن وراءها، ما قد يتطلب علاجا طبيا.

وقال الخبراء: "إن التجشؤ غير ضار عادة ويحدث عندما يقوم الجسم بإزالة الغازات الزائدة من الجهاز الهضمي العلوي، ويدخل الغاز عادة إلى الجسم من خلال الفم أو من الطعام الذي يتم تكسيره بواسطة بكتيريا الأمعاء ولكن عندما تعاني من تجشؤ تنبعث منه رائحة مثل البيض الفاسد، وهي رائحة كبريتيد الهيدروجين، فقد يكون ذلك علامة على وجود مشاكل خطيرة في الجهاز الهضمي".

و أضاف الخبراء" كبريتيد الهيدروجين هو أحد المنتجات الثانوية لعملية الهضم وفي حين أن إنتاج كبريتيد الهيدروجين في بعض الأحيان أمر طبيعي، فإن الإنتاج المفرط غالبا ما يكون مؤشرا على مشكلة في الجهاز الهضمي ويمكن أن يحدث تجشؤ الكبريت بسبب العديد من الحالات بما في ذلك الإجهاد، ومتلازمة القولون العصبي (IBS)، والالتهابات البكتيرية مثل الملوية البوابية".

ووفقا للخبراء، يمكن أيضا أن يكون سبب تجشؤ الكبريت هو الارتجاع الحمضي المتكرر، المعروف باسم داء الارتداد المعدي المريئي (GORD)، ويحدث داء الارتداد المعدي المريئي عندما يتدفق حمض المعدة بانتظام إلى الحلق من الأجزاء السفلية من الجهاز الهضمي. ويمكن أن يتسبب الحمض المنتظم في التهاب بطانة المريء، ويزيد من خطر الإصابة بسرطان المريء، ولكن قد يحدث تجشؤ الكبريت أيضا بسبب وجود بعض الأطعمة والمشروبات في نظامك الغذائي، حيث يمكن أن تتسبب بعض الأطعمة أيضا في تجشؤ الكبريت مثل البروكلي، وملفوف بروكسل، والقرنبيط، والثوم، ومنتجات الألبان، والحليب".

وأوضحت الهيئة الصحية أن أفضل علاج للتنفس الذي تنبعث منه رائحة البيض الفاسد هو علاج السبب الكامن وراءه، وتتمثل النصيحة الرئيسية في الاحتفاظ بمفكرة طعام وملاحظة الأطعمة التي تتناولها والتي تؤثر عليك أكثر من غيرها، حيث قالت مؤسسة Metropolitan Gastroenterology Associates: "يمكنك محاولة التخلي عن تلك الأطعمة من نظامك الغذائي مؤقتا".

وإذا كنت تعاني من تجشؤ الكبريت، فيجب عليك زيارة طبيبك، خاصة إذا كانت مقترنة بأعراض أخرى، وتعد صعوبة البلع والقيء المستمر أو القيء الدموي من العلامات الأخرى لمرض ارتجاع المريء التي قد تلاحظها، وتفيد بعض التقارير أن الشاي الأخضر يمكن أن يساعد على الهضم، وثبت أنه يقلل من تجشؤ الكبريت.

ويمكن للبقاء رطبا أن يحمي المعدة من البكتيريا كما أنه يساعدك على تكسير الأطعمة الكبريتية بشكل أفضل، كما أوصت العلامة التجارية الخاصة بصحة الفم Colgate: "إن المضغ ببطء أكثر وتجنب العلكة والحلويات الصلبة سيقلل من الهواء الذي تبتلعه وقد يساعد التقليل من تناول الخضروات المحتوية على الكبريت أيضا في التجشؤ ذي الرائحة الكريهة، لكن التأثير يختلف من شخص لآخر".

طبيبك في بيتك...

ما أفضل الأعشاب التي تساعد على خفض الكولسترول؟

يقوم العديد من الأشخاص ممن يعانون من ارتفاع الكوليسترول في الدم بالبحث عن طرق مختلفة لتقليل مستويات البروتين الدهني منخفض الكثافة (LDL)، والمعروف أيضًا باسم "الكوليسترول الضار".

و يرجع ذلك كونه عامل خطر رئيسي للإصابة بأمراض القلب والسكتة الدماغية، والأعشاب والمكملات ذات الخصائص "الخافضة للكوليسترول" هي من بين الخيارات التي قد يفكرون فيها.

الألياف القابلة للذوبان

يبدو أن الألياف القابلة للذوبان تخفض الكوليسترول الضار عن طريق تقليل كمية الكوليسترول التي يتم امتصاصها في الأمعاء، والألياف القابلة للذوبان ترتبط بالكوليسترول بحيث يتم إفرازه من الجسم، و يمكن العثور عليه كمكمل غذائي، مثل سيلليوم مسحوق أو في أطعمة مثل: الشوفان والشعير والجاودار البقوليات (البازلاء والفول) بعض الفواكه مثل التفاح والبرقوق والتوت بعض الخضروات، مثل الجزر والبروكلي والبطاطا الخروب

وتشير بعض الأبحاث إلى أن مستخلص أوراق الخرشوف (Cynara scolymus) قد يساعد في خفض الكوليسترول، وقد يعمل مستخلص أوراق الخرشوف عن طريق الحد من إنتاج الكوليسترول في الجسم.

ويحتوي الخرشوف أيضًا على مركب يسمى سينارين، ويزيد من إنتاج الصفراء في الكبد ويسرع من تدفق الصفراء من المرارة، و كلا الإجراءين قد يعززان إفراز الكوليسترول.

ووجد أن تناول 5 إلى 15 جرامًا يوميًا من الألياف القابلة للذوبان يخفض نسبة الكوليسترول الضار بحوالي 5٪ إلى 10٪، و تسمح إدارة الغذاء والدواء (FDA) لمنتجات الألياف القابلة للذوبان بالإشارة إلى أنها "صحية للقلب" و تشمل المكملات الغذائية والأطعمة الأخرى الغنية بالألياف القابلة للذوبان ألياف الأكاسيا ونوبال وبذور الكتان.

أنواع الكوليسترول

الكوليسترول هو نوع من الدهون الشمعية التي يصنعها الكبد أو تمتصها من الأطعمة، يحتاجه جسمك لأنه لبنة أساسية في بناء خلاياك، كما أنه ضروري لصنع الهرمونات وبعض سوائل الجهاز الهضمي.

ومع ذلك في بعض الناس ترتفع مستويات الكوليسترول في الدم بشكل كبير، و لكن ليست كل أنواع الكوليسترول سيئة، والكوليسترول الكلي هو مجموع نوعين رئيسيين من الكوليسترول، بالإضافة إلى الدهون الأخرى:

والبروتين الدهني منخفض الكثافة (LDL): المعروف باسم "الكوليسترول الضار"، يمكن أن يتراكم LDL في بطانة الأوعية الدموية ويتلفها، و هذا قد يساهم في تصلب الشرايين، المعروف باسم تصلب الشرايين، بالإضافة إلى المشكلات الصحية الأخرى.

والبروتين الدهني عالي الكثافة (HDL): يساعد هذا النوع على إزالة الكوليسترول الآخر من الجسم، مما يقلل من مخاطر الآثار الصحية السلبية التي يمكن أن يسببها لهذا السبب، يشار إلى HDL باسم "الكوليسترول الجيد".

وبينما قد يكون لديك نسبة عالية من الكوليسترول الكلي بسبب ارتفاع مستوى الكوليسترول الضار، فمن الممكن أيضًا أن يكون لديك كوليسترول إجمالي طبيعي ونسبة عالية من الكوليسترول الضار.

المطبخ ...

محشي خضار بدبس الرمان

المقادير:

- كزبرة خضراء : 2 كوب (طازجة ومفرومة)
- الشبت : 2 كوب (مفروم)
- دبس الرمان : 2 ملعقة كبيرة
- بقدونس : 2 كوب (مفروم)
- طماطم : 3 حبات (مقطعة مكعبات)
- صلصة طماطم : 3 ملاعق صغيرة
- البصل : 2 حبة (مقطع مكعبات)
- الأرز : 2 كوب
- ملح : حسب الرغبة
- فلفل أسود : حسب الرغبة
- بهارات مشكلة : ملعقة صغيرة
- كزبرة يابسة : ملعقة كبيرة
- الزيت النباتي : 4 ملاعق كبيرة
- الباذنجان : حسب الحاجة
- الفليفلة : حسب الحاجة
- مرق خضار : حسب الحاجة

طريقة التحضير:

ضعي حبة واحدة من الطماطم في الخلاط الكهربائي، واخلطيها جيداً حتى يصبح لديكِ مزيجاً ناعماً.

في وعاء عميق، ضعي البصل، والفلفل الأسود، والملح، والبهارات، والكزبرة اليابسة، والكزبرة الطازجة، والشبت المفروم، والبقدونس المفروم، ومكعبات الطماطم، والأرز، ومزيج الطماطم، وصلصة الطماطم، والزيت النباتي ثم اخلطي المكونات جميعها حتى تتجانس.

قومي بتفريغ الباذنجان والفليفلة من اللبّ، ثم احشيها بكمية مناسبة من الحشوة.

في قدر عميق على النار، ضعي الخضار المحشية، ثم اسكبي مرق الخضار ودبس الرمان حتى يغطيها، ثم غطي القدر واتركي المكونات حتى تنضج على نار هادئة.

اسكبي محشي الخضار في طبق التقديم، ثم قدميه.

لطلة أبهى...

نصائح سريعة لطلة متألّقة وأنيقة

لا تملكين الكثير من الوقت وترغبين في نصائح سريعة تتيح لك الكشف عن تسريحة أنيقة وماكياج لافت خلال دقائق معدودة. إليك إذاً هذه المجموعة من النصائح.

تنظيف البشرة

لامتصاص الإفرازات الدهنية وإنعاش الماكياج، رشي القليل من رذاذ التونيك على وجهك، ثم ربتيه بنعومة بمحرمة ورقية ناعمة. رشي أخيراً القليل من البودرة الطليقة.

ترطيب البشرة

استعملي ملطف الشعر لترطيب شعرك وجسمك على حد سواء. فأثناء الاستحمام، دلكي جسمك، من العنق وحتى القدمين، بملطف الشعر، ثم اشطفي جسمك بالماء وجففيه. سيعمل ملطف الشعر على ترطيب البشرة تماماً مثلما يفعل كريم الجسم.

أظافر رائعة

هل سمعت يوماً باستراتيجية الستين ثانية؟ إنزعي كل الطلاء عن أظافرك، ونظفي المساحة الموجودة تحت الأظافر (بمساعدة عصير الليمون في حال توافره) ثم دلكي الجلد المحيط بالأظافر بكريم الترطيب الأكثر كثافة المتوافر لديك.

التركيز على الجهة الأمامية من الرأس

إذا كنت لا تملكين الوقت الكافي لتصفيف كل شعرك، ركزي على الخصلات العلوية والأمامية للشعر، أي تلك المؤطرة للوجه. فحين تكون هذه الخصلات مرتبة، يبدو الشعر كله مرتباً.

جديلة مرتبة

لا مشكلة أبداً إذا لجأت إلى تسريحة الجديلة البسيطة. فهي التسريحة الأسهل على الإطلاق. ما عليك إلا شدّ شعرك إلى الخلف بطريقة عشوائية بمساعدة أصابعك ومن ثم رش رذاذ التثبيت على كل الشعر. يمكنك أيضاً لف خصلة رفيعة من الجديلة حول الرباط المطاطي لإخفائه وتثبيت تلك الخصلة بدبوس رفيع.

إنعاش الوجه

لكي يبدو وجهك متألقاً وحيوياً بعد سهرة طويلة، ربتي القليل من خافي العيوب على الزاوية الداخلية لكل عين، وتحت الأهداب السفلية وقرب مساحة الأنف. وزعي من ثم مستحضر الاسمرار على وجنتيك.

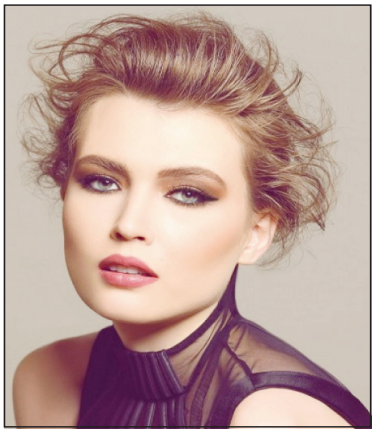

وداعاً للمظهر الأشعث

للتخلص من المظهر الأشعث في شعرك، رطبي يديك بالقليل من الماء ثم ضعي عليهما قطرة من كريم اليدين وشدّي شعرك إلى الخلف لربطه. انتظري عشر دقائق، ثم افلتي شعرك مجدداً. لقد اختفى المظهر الأشعث!

أحمر شفاه وردي

ينجز خافي العيوب نصف المهمة فقط في ما يتعلق بتصحيح العيوب في الوجه. وإذا أردت الحصول فعلاً على بشرة مثالية خالية من العيوب، مهما كان لون بشرتك، جربي أحمر الشفاه باللون الوردي الدافئ. فهذا اللون يلفت الأنظار ويصرف الانتباه عن بقية العيوب في الوجه.

عينان ساحرتان

قد يكون الآيلاينر أسرع وسيلة للحصول على عينين جذابتين. أرسمي خطاً بمحاذاة الأهداب العلوية ومدّيه قليلاً أبعد من الزاوية الخارجية للعين.

احذر وامتنع من أخطاء شائعة...

احذر من تناول البطاطا ساخنة

قدمت الدكتورة، زهرة بافلوفا، اختصاصية الغدد الصماء، تحذيرا من تناول البطاطس الساخنة لأنها تسبب ارتفاعا مفاجئا لمستوى الغلوكوز في الدم.

ولفتت الاختصاصية إلى أنه قبل تناول البطاطا يجب تركها بعض الوقت لتبرد إلى درجة حرارة الغرفة، حيث في هذه الحالة لا يرتفع مستوى الغلوكوز في الدم كثيرا، وسوف يتم تخمير النشاء جزئيا في الأمعاء، ما يؤدي إلى زيادة عدد البكتيريا المفيدة.

و قالت: "يمكن أن تكون البطاطا المسلوقة جزءا من النظام الغذائي ولكن بعض أطباق البطاطا تحتوي على نسبة عالية من السعرات الحرارية، مثل البطاطا المقلية التي تعادل السعرات الحرارية التي تحتويها المأكولات السريعة، طبق البطاطا المهروسة التي تضاف لها الزبدة أو القشطة".

و أكدت على أن الأطعمة الدهنية والمقلية والمالحة، تزيد من خطر الإصابة بأمراض القلب والنوع الثاني من السكري وأمراض الكبد والكلى كما أن البطاطا المقلية يمكن أن تسبب مشكلات في بشرة الوجه وفي التركيز والذاكرة.

أبـــــراج

الحمل
الحمل:21 آذار - 19 نيسان

قـد يقترح الحبيـب عليك اليـوم القيام برحلـة ما. قد تكـون هذه الرحلة إلى مكان ما كنت تتمنى رؤيته. قد لا تحبذ هذه الفكرة على الرغم من إلحاح الحبيب الشـديد. لا ترفـض هذا العـرض فمـن المتوقع أن تسـتمتع بهذه الرحلة.

الثور
الثور: 20 نيسان - 20 أيار

لا تقـم بكل أعمالك اليوم سـواء في المنـزل أو في المكتب دفعـة واحـدة. لديك بعـض المشـاكل الاجتماعيـة التي تتطلب منك الحرص والاهتمـام. تهتم اليوم بحضور بعض الاحتفـالات أو النـدوات وتعتبر هذا الحضور مـن أولوياتك. كل هـذه الأمور والمهام سـتجعلك في ضغط مسـتمر وربما تضطر لتناول بعض العقاقير المهدئة.

الجوزاء
الجوزاء: 21 أيار - 21 حزيران

زيارتك لأحد المتاحف اليـوم أو لمعرض من المعارض الفنيـة قـد تحـرك مشـاعرك وعواطفك. سـتخطف أنظـارك الأشـياء الجميلـة التـي تراها في هـذا المعرض أو المتحـف، وربما تفكر في محاكاة بعـض الأعمال الفنية أو تصميم عمل جديد من وحي خيالك!

السرطان
السرطان: 22 حزيران - 22 تموز

تشعر أنك نشيط ومتحمس ولديك قدر كبير من الطاقة، وبالتالي ستسـطيع القيام بأي شيء اليوم دون التفكير في التعـب أو الإرهاق. لا تخف من التغيـرات المهنية والعقبات التـي قـد تبدو كبـيرة، فاليـوم أنت تمتلـك زمام مهـام جديدة وبإمكانك التحكم في المشكلات بسهولة.

الأسد
الأسد : 23 تموز - 22 آب

يمكنك البدء في أي مشروعات جديدة ولكن بحذر، وتذكر أن معظـم المشروعات لا تسـير بالضبط كما هو مخطط لهـا، فدائمـا ما توجد عقبـات جديدة تقابلـك في الطريق. لا تشـتت نفسـك في المشروعات غير الهادفة، وإنما يجب أن تصبر وأن تعد اسـتراتيجية للمشروعات التي تقرر تبنيها، وسـتكون قريبا في موقع يسمح لك باستعادة نجاحاتك السابقة.

العذراء
العذراء: 23 اب - 22 أيلول

تشـعر أن الأحمال والضغوط تتزايد بشكل مستمر. كن حريصا عـلى تنظيم وقتـك وجهدك فتفكيرك المسـتمر في كثـرة الأعباء والمسـؤوليات لا يعد حلا. اجتهـد واصبر حتى تخف هذه الأعباء مع مرور الوقت. إذا شـعرت بعدم القدرة على التركيز، من الأفضل أن ترتاح قليلا حتى تستعيد نشاطك.

الميزان
الميزان :23 أيلول - 22 تشرين الأول

هناك شخص ما يحاول أن يفرض رأيه عليك، ولكن عـلى الرغم من ذلك، قد تقبـل وجهة نظره لأنك تقدر مشاعره وحبه لك. فكر في وجهات نظر الآخرين فربما يكونون على صواب. كن عمليا وواقعيا حتى تسـتطيع التغلب على المشاكل التي تواجهك.

العقرب
العقرب: 23 تشرين الأول 21- تشرين الثاني

أنت شـخص متعطش للقـراءة والمعرفة دائما. ربما تقـرأ اليوم بعض الكتب التي تلهمك بفكرة ما تحولها إلى قصة قصيرة. ربما تلتقي بأحد الأشـخاص المولعين بالفن والموسـيقى ويجعلك تسـتعيد رغبتك الشـديدة في العـزف على البيانو. اهتم بهذه الأمور جيدا وسـجل أفكارك.

القوس
القوس: 22 تشرين الثاني 21- كانون الاول

إذا كنـت تفكر خـلال الأيام الماضيـة في كتابة رواية أو قصة قصيرة أو في رسم بعض اللوحات بألـوان الزيت، فابـدأ اليوم. ليس لديـك أي أعذار. لديـك العديد مـن المواهب، فلم لا تسـتغلها اليوم؟ من الممتع اليوم أن تجمع بين الكتابة والرسم.

الجدي
الجدي: 22كانون الأول 19-كانون الثاني

تواجـه اليـوم العديـد مـن المواقـف الصعبة وتناضل من أجل الوصول إلى هدفك. يطلب منك أحد الأشـخاص اليـوم أن تروي له قصـة حياتك. كلماتك الرقيقة وخيالك الواسع سيجذبان الآخرين إليك. اجعل كلامك مفيدا ومختصرا. خير الكلام ما قل ودل.

الدلو
الدلو: 20 كانون الثاني - 18 شباط

أحوالـك العاطفيـة متوتـرة نوعـا ما اليـوم فكن متيقظـا. أنـت تمر بفـترة صعبـة جدا خـلال هذا الأسـبوع بالتحديـد. تـزداد مطالب ورغبـات الحبيب وتشـعر أنـك تتحمل مـالا تطيـق. اليوم مناسـب جدا لتقضي بعض الوقت بمفـردك. اذهب للنادي أو مارس بعض التمارين الرياضية في المنزل.

الحوت
الحوت: 19 شباط - 20 آذار

حالتك النفسية مستقرة اليوم فتبدو متفائلا ومتحمسـا خاصة في فترة الصباح. يدعمك من حولك ولكنك تعتمد على نفسـك بشـكل أكبر وتثق في قدراتـك. قد يحدث اليوم أمر ما يجعلك تتمسـك ببعض وجهات نظرك الروحانية.

صـــورة وحـــدث

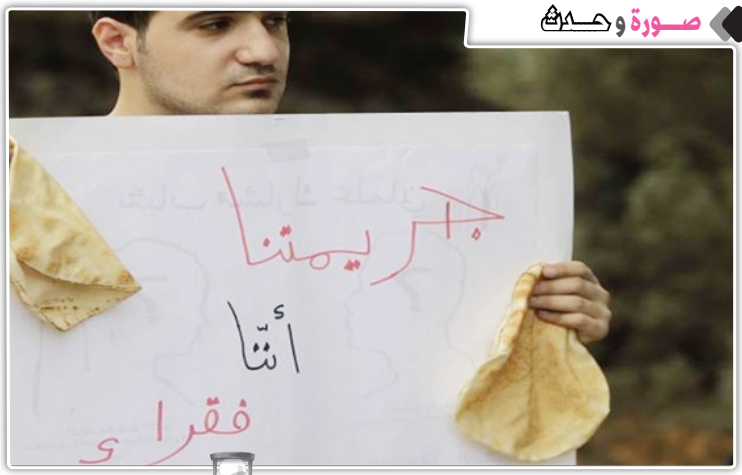

حدث في مثل هذا اليوم

1238 - توقيـع معاهدة لتسـليم مدينة بلنسـية لمملكة أراجون المسيحية في الأندلس بعد حصار شديد للمدينة.
1538 - حـدوث معركة بروزة بالقرب من ميناء بريفيزا غربي اليونـان، وانتصر فيها الأسـطول العثماني عـلى تحالف الرابطة المقدسة الصليبي الذي نظمه البابا بولس الثالث.
1567 - لويـس، أمـير كوندي يغزو قلعة مونسـو بـري بالقرب من مو من أجل إلقاء القبض على شـخص تشـارلز التاسع ملك فرنسا، في إطار مفاجأة مو.
1939 - بدايـة الهجوم الألماني على الدول الإسـكندنافية في إطار الحرب العالمية الثانية.
1950 - انضمام إندونيسيا للأمم المتحدة.
1960 - انضمام كلا من مالي والسنغال للأمم المتحدة.
1961 - سـوريا تعلن انفصالها عـن الجمهورية العربية المتحدة إثر انقلاب عسكري قاده عبد الكريم النحلاوي.
1970 - محمد أنور السادات يتسلم رئاسة مصر بعد وفاة الرئيس جمال عبد الناصر وذلك كونه يتولى منصب نائب الرئيس.
1995 - توقيـع «اتفاقيـة طابـا» في واشـنطن بـين الطرفـين الفلسطيني والإسرائيلي وذلك ضمن اتفاق إعلان المبادئ.
1999 - انتهاء غزو داغستان بنصر روسي.
2000 - بدايـة الانتفاضة الفلسـطينية الثانية بعـد دخول وزير الدفاع الإسرائيلي أرئيل شارون لحرم المسجد الأقصى.
2015 - ظاهـرة خسـوف القمـر الدامي تُشـاهَد في أغلب أقطار أفريقيا وأوروبا وأمريكا وغرب آسيا.
2017 - المحكمـة العسـكريَّة اللُبنانيَّـة تُصـدر حُكمًـا بالإعدام على الشـيخ أحمد الأسير الحسـيني، بعد إدانته بقضيَّة المُواجهة العسـكريَّة مع الجيش اللُبناني، وبسـجن المطرب السابق فضل شاكر لمدة 15 سنة.
2020 - عـدد الوفيـات المؤكـدة بجائحة كورونـا يتخطّى حاجز المليون حالة وفاة بعد إصابة 33 مليون شخص حول العالم، من بينهم 23 مليون حالة تماثلت للشفاء.

اختبارات شخصية...

اختبار بسيط يساعد على تحديد الخطوات لتحسين مستقبلك

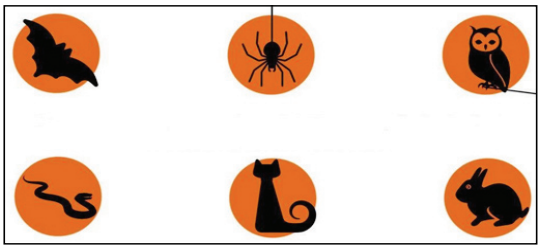

يمكـن اختبار تحليل بسـيط جـداً ان يساعد على تحديد الخطوات التي يجب القيام بها من اجل تغيير مجرى الحياة وتحسين المسـتقبل والمصير. وفي هذه الحالة يجب مثلاً تحديد الشـكل الذي تتم رؤيته فور النظر إلى رسم يتضمن أشكالاً متداخلة او الاختيار بين رسوم عدة. وفي اختبار تحليل الشخصية هذا يجب اختيار واحد من الاشـكال الستة لمعرفـة النصيحة التي يجب التقيد بها من اجل تغيـير الحياة وتحويل المصير نحو الافضل.

طريقة اختبار لتغيير المصير

مـن اجـل القيـام باختبـار تحليـل الشخصية هذا يجب النظر الى الاشكال الستة واختيار احدها.

١ .الخفاش

اذا تم اختيار الخفـاش فهذا يعني انه يجـب الحـرص عـلى الخـروج برفقة الاصدقـاء والزمـلاء والمقربين وقضاء المزيد مـن الوقـت برفقة الاشـخاص المفضلـين. كمـا يجـب الابتعـاد قـدر الامكان عـن العزلة اضافة الى ضرورة اكتشـاف هواية يمكن ممارستها بين الحين والآخر. ومن المهم إظهار الوفاء للذات وعدم المبالغة في اظهار التضحية والتفانـي. كذلـك ينصـح بالتخلي عن الرغبة الدائمة في تغيير المجتمع.

٢. العنكبوت

تكشـف رؤيـة العنكبـوت انـه يجـب التحـلي بالصـبر وتعزيـز القـدرة على الانتظـار مـن اجـل تحقيـق النجـاح وخصوصاً عنـد اداء المهمات الصعبة. ومـن النصائـح التـي يجـب الالتـزام بها لتغيـير المصير ايضـاً التواصل مع الآخريـن والتعـاون معهـم في الحيـاة الشـخصية كمـا في الحيـاة العمليـة. ومنها ايضاً اسـتثمار الطاقة من اجل القيام بأعمال مفيدة بعيداً عن اضاعة الوقت وعن الخلافات غير المفيدة.

٣ . البومة

يجـب الانتبـاه الى التفاصيـل في كل الخطـوات التـي يتـم القيـام بهـا في مجالات الحيـاة كافة. ومن الضروري التحـلي بالفضـول والبحـث عـن المعلومات المفيـدة. كذلك يجب اعتماد الحكمـة والهـدوء طريقـة للتعامـل مـع كل المواقف والاشـخاص من اجل اخذ القـرارات الصائبـة والابتعاد عن الاخطاء.

٤. الأفعى

في اختبار الشخصية هذا يمكن ان يتم اختيـار الافعى. وهذا يعنـي انه يجب ايضـاً اتبـاع بعـض النصائـح المهمة التـي يمكنها ان تغـير المصير بطريقة ايجابيـة. ومنهـا توخـي الحـذر اثناء التعامل مع بعض الاشـخاص الذين لا يمكن الثقة بهم. ومنهـا ايضاً التمتع بالشجاعة وعدم التردد عند اخذ بعض القـرارات والقيام بعـدد من الخطوات التي تم تأجيلها لسنوات.

٥ .القطة

من ابـرز النصائح التـي يجب الالتزام بهـا في هـذه الحالـة الحفـاظ عـلى الاسـتقلالية مـع عـدم الخضـوع لأي تأثـير خارجـي سـلبي عند اخذ القرارات الصائبة. كمـا يجب الابتعاد عـن الاشـخاص الذين يبثـون الاجواء السـلبية. ومـن الـضروري توخـي الواقعية اثناء النظر الى الحياة من اجل عـدم الاصابـة بالاحباط في حـال عدم تحقـق الامنيات. ومـن الممكن اللجوء الى الخيال فقط من اجل اخذ قسط من الراحة والإبتعاد عن التفكير بالازمات والمصاعب والتحديات.

٦. الارنب

يتضمن اختبار تحليل الشـخصية هذا رسـما لظل الارنـب. واذا تـم اختياره فهذا يدل على انه يمكن الالتزام ببعض النصائح سهلة التطبيق ان يساعد على تحقيق الانجـازات المميـزة في الحياة. ولهذا يجب مثلاً تقديم التشـجيع لكل مـن يحتاج الى ذلك. ومن المهم الحرص على اظهار الفـرح بإنجازات الآخرين. ويجب في المقابل عدم الاختباء واظهار الطاقات والمواهب المميزة وعدم التردد في تقديـم الاقتراحـات والمشـاركة في النشـاطات التي تسـاعد على الشعور بالراحـة والاسـترخاء. ومـن اجـل تحسـين ظـروف الحيـاة يجـب ايضـاً الاسـتماع الى النصائح التـي يمكن ان يقدمها الآخرون الاكثر خبرة والاعمق تجربـة في الحياة بحسـب ما يكشـفه اختبار تحليل الشخصية هذا.

غزل عراقي

مابنفع اسف والعمرمشي بسـاع
واني وياك تهنه وكلمن بمسـلك
مجنون اني ما ارهم اعيش ويـاك
ومن جسمي ولك لو ردت اذبحـلك
اشربك ماي عيني وتاكل من الروح
واذا حزنان اخلي جروحي تركصلك
ماحسيت ابد بحساسي ماحسـيت
رغم بيدي اجيب احساس واخـذلك
وانته الدمعه ماتذرفهه لجل النـاس
وماتعرف عدوك ذاك من خـلك
ضل بهذا حالك واني هم ابعـيد
واحسن خل اعوفك وانت احسنـلك

من الفيسبوك

Facebook

قصة وعبرة...

صانع المعروف

رجـل ينقـل عـن ابيـه يقول ذهبت مـع أبي قبل خمسـين سـنة الى الحـج بصحبة قافلة من الجمال ، وعندما تجاوزنا منطقة يقـال لها عفيـف ، قال لي أبـي أنزلني مـن البعير يا ولـدي لأقـضي حاجتـي ، فأنزلته مـن البعير وذهب ليقـضي حاجتـه، وقال لي أبـي ، اذهـب ياولـدي مع القافلـة وسـوف أنتحـق بكم عندمـا أكمل حاجتي وذهبت مع القافلة ، وبعد فترة نظرت خلفي وجدت القافلـة قد بعـدت كثيرا عن أبي .. فرجعت جاريا عـلى قدمي، فحملت أبي عـلى كتفي ثم انطلقت الى القافلة ، وأنا أمشي أحسسـت برطوبة نزلت على وجهـي وتبين أنها دموع أبـي .. ونظرت الى وجه أبي فوجدته يبكي ، فقلت له يا أبي يا أبي والله والله أنك أخف على كتفي من الريشة ، فقال الأب ليس لهـذا بكيت يا ولدي ولكن بكيت لأنني في هـذا المكان حملت أبي على كتفي قبل ثلاثين سنة عندما أراد أن يحج وانت الآ تحملني على كتفيك ياولدي. ان فقدت مكان بذورك التي بذرتها يوما ما ، سيخبرك المطر أين زرعتها.. من بـدأ بالعطية من غير طلـب وأكمل المعروف من غـير امتنان فقد أكمل الاحسان..

اللهـم اجعلنـا ممن طـاب ذكرهم وحسـنت سـيرتهم واسـتمر أجرهم في حياتهم وبعد مماتهم.

كلمات متقاطعة

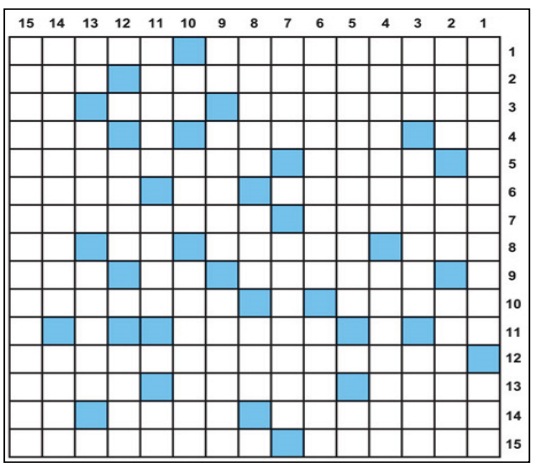

أفقي

1- في التبغ- جمع نادي (م)
2- ممثل مصري- ولد بالانجليزي (م)
3- ينتسبون الى احدى الدول العربية- ظرف زمان- انت بالانجليزي
4- متشابهان- من ادوات المطبخ (م)- ضمير المتكلم
5- تمنع (م)- الامكان
6- استمرارهما (م)- بئر- مغتال (م)
7- الفاسد- ينتسبون الى احدى الدول الاسيوية (م)
8- يحمله كل شيء- علم مؤنث (م)- حرفان متتاليان- بين اثنين (م)
9- الهيبة والاحترام- متشابهان- 24 ساعة
10- اطول نهر في العالم- الفن السابع
11- حرف اجنبي- من الثمار (م)
12- مطربة مصرية (م)
13- حبست- الالاء (م)- لطيف (م)
14- ماركة منتوجات غذائية- يفوز على (م)- والد
15- عكس الخلف (م)- صاحب احدى المهن

عمودي

1- متشابهة- احد ابناء نوح
2- الجواب (م)- درج (م)- مدينة سعودية (م)
3- يهب (م)- يكترثان- ادعي
4- يحطمهما- التسبيح (م)
5- شهر ميلادي- للتعريف
6- مطرب لبناني- ضروري للطعام (م)
7- يقود- يداويان (م)
8- التعزية المطبوعة (م)- اكتشاف قديم- جسد أو جسم
9- نظير- الظلم- طائر مغرد
10- ردد الكلام بلجاجة- مترفع- المرتفعات (م)
11- عكس سلمية (م)- ثمين- حرفان متتاليان (م)
12- حكت (م)- يذوب
13- حرف اجنبي- صاحب السمو- يبصرني (م)
14- ينتسبون الى احدى الدول العربية (م)- يرقد
15- شاعر تونسي

الزوراء
الأخيرة
للدخول إلى موقع الصحيفة

نائب رئيس التحرير: حسن العبودي - مدير التحرير: يحيى الزيدي
هاتف هيئة التحرير 07810090003
العدد: 7804 الأربعاء 28 أيلول 2022
No: 7804 Wed 28 Sep 2022

اقرأها صباح كل يوم
alzawraanews@yahoo.com
http://alzawraapaper.com
https://www.facebook.com/alzawraapaper
https://twitter.com/alzawraanews

بالتعاون مع نفس فريق عمل أغنيته «لندن»

ماجد المهندس يستعد لطرح أغنية جديدة بعنوان «يا عيوني»

يستعد النجم، ماجد المهندس، لطرح أغنية جديدة بعنوان «يا عيوني» على موقع الفيديوهات «يوتيوب»، ويتعاون في هذه الأغنية مع فريق عمل أغنيته التي طرحها مؤخرًا بعنوان «لندن» وحققت نجاحًا من حيث المشاهدات، إذ إن الأغنية من كلمات برقان وألحان فهد الناصر وتوزيع سيروس.

وطرح النجم ماجد المهندس، مؤخرًا، أغنية تحمل اسم «لندن»، على موقع الفيديوهات «يوتيوب»، ومنصات مواقع التواصل الاجتماعي المختلفة، والأغنية من كلمات برقان، وألحان فهد الناصر، وتوزيع سيروس.

وطرح الفنان ماجد المهندس فيديو كليب أغنية «يا كريم بالجفا»، مؤخرًا، من كلمات سعيد بن مانع، وألحان الموسيقار طلال، وتوزيع زيد عادل، وإشراف عام خالد أبو منذر، وإخراج سعيد الماروق، وقد تم تصوير العمل في دبي لمدة ثلاثة أيام.

كما طرح مؤخرًا ماجد المهندس أغنية «مسكين»، والأغنية من كلمات فيصل الشعلان، وألحان محمد طوحيي، توزيع سيروس، وفي أول شهر أكتوبر، طرح أغنية جديدة تحمل اسم «حرام تروح»، وهي من كلمات أحمد علوي، وألحان أحمد الهرمي، وتوزيع ميثم علاء الدين.. وفي الفيديو كليب تمت الاستعانة بالموديل العالمية الشهيرة إيرينا شايك وهي الصديقة السابقة للاعب الكرة الشهير كريستيانو رونالدو.

اعترافات جريئة وصريحة لياسمين صبري تثير الجدل

حلت الفنانة المصرية، ياسمين صبري، ضيفة مع الفنانة والإعلامية إسعاد يونس في برنامج «صاحبة السعادة» حيث كشفت عن تصالحها مع نفسها وأخطائها، مؤكدة أن الأخلاق هي أساس كل شيء جيد في الحياة.وأضافت: «أنا من الناس اللي بعرف أضحك على نفسي، لو في حاجة بتضحك عملتها اضحك على نفسي كإني من برا، ما باخدش الأمور على صدري وأبقى قاعدة متأزمة، يعني في مشاهد كنت أشوفها لنفسي أقول يا نهار أسود وساعات أقلب ومشوفهاش، كارثة كارثة، وأكلم نفسي دي وراها ثقة مش أنك بتكسري مجاديفك».وتابعت: أنا عارفة جوايا إيه، زي اللي عملته في مسلسل طريقي، كنت في البدايات هي دي طبيعتي لما أمثّل بطبيعتي، لما الورق بيبقى حلو، لما المخرج يبقى حلو، لما الكاتب يبقى حلو، لما تبقى متناغمة مع زمايلك، أنا عشان عارفة اللي جوايا أعرف أضحك على نفسي».

يشار إلى أن آخر أعمال ياسمين صبري كان مسلسل «فرصة تانية» في رمضان ٢٠٢٠، وهو من تأليف مصطفى جمال هاشم، معالجة درامية محمد سيد بشير، إخراج مرقس عادل، وشاركها البطولة أحمد مجدي، آيتن عامر، هبة مجدي.

سميرة سعيد: لا أمانع بديو مع سعد لمجرّد

بحفل غنائي ضخم، عادت الديفا سميرة سعيد لجمهورها بالمغرب بحفل ختام مهرجان الرباط وهو الحفل الذي حضره ما يقارب ٢٠٠ ألف شخص لتحقق الرقم القياسي بالحفلات هذا الموسم.

قبل حفلها الغنائي الضخم على خشبة مسرح منصة السويسي في مدينة الرباط، كشفت سميرة عن سعادتها بوجودها في بلدها المغرب والذي تشعر به بالدفء وجو العائلة وتسترجع ذكريات طفولتها.

وبسؤالها عن إمكانية تقديم ديوتو يجمعها مع إبن بلدها سعد لمجرد، وجهت له رسالة مباركة وتهنئة على زواجه، وأكدت أنها لا تمانع في تقديم ديوتو يجمعهما؛ فما دامت متواجدة على الساحة ا لغنا ئية ، هناك فرص كثيرة أمامها لمشاريع غنائية مختلفة.

كما أكدت أنها خلال الفترة المقبلة ستركز على إختيار أغنيات تنتمي لنوعية أغاني الرأي التي أحبها جمهورها.وبسؤالها عن إمكانية عودتها مجدداً للإستقرار بأرض المغرب، أجابت سميرة انها منذ عام ١٩٩٠ وهي مستقرة في مصر حيث عائلتها وأصدقاؤها، ولم تشعر فيها بالغربة أبداً، وإن كانت لم تفكر في هذا القرار بالفترة الحالية، لكنها ذكرت أنه لا بد من العودة إلى أرض الوطن يومًا ما.

ابتسام تسكت عروساً في كليب أغنيتها الجديدة «مجنونك أنا»

طرحت شركة لايف ستايلز ستوديوز أحدث أغنيات النجمة المغربية، ابتسام تسكت، أغنية «مجنونك انا» في ثاني تعاون بينهما بعد أغنية «مباشرة» التي صدرت قبل شهرين.وصدرت أغنية «مجنونك أنا» على طريقة الفيديو كليب حصريا عبر قناة لايف ستايلز ستوديوز، وحمل توقيع المخرج عماد ازويت وتم تصويره في المغرب.وظهرت ابتسام تسكت بأكثر من إطلالة مختلفة ومنوعة، ومن بين تلك الإطلالات ظهورها بفستان الزفاف حيث بدت عروساً بأغنية «مجنونك انا».وجاءت أغنية «مجنونك انا» باللهجة المغربية، وحملت كلمات والحان الفنانة المغربية أميرة زهير وتوزيع رشيد محمد علي.

هنا الزاهد تنتهي من تصوير دورها في فيلم "مستر إكس"

انتهت الفنانة، هنا الزاهد، من تصوير كل مشاهدها في فيلم «مستر إكس» الذي يجمعها بزوجها أحمد فهمي، فيما يصور باقي الأبطال المشاهد الأخيرة من العمل قبل ارتباطهما بتصوير أعمال أخرى خلال الفترة المقبلة، فيما تستعد هنا الزاهد لتصوير مسلسلها الجديد «سيب وأنا أسيب» في لبنان خلال الأيام المقبلة.

لبدء تصوير مسلسلها الجديد «سيب وأنا أسيب» - اسم مؤقت - مقرر تغييره خلال الفترة المقبلة، حيث حدد القائمون على العمل يوم ٢٠ سبتمبر الجاري موعدًا لبدء تصوير أول مشاهد العمل المكون من ١٠ حلقات تأليف رنا أبو الريش وإخراج وائل إحسان ويشارك في بطولته أحمد السعدني وعارفة عبد الرسول.«سيب وأنا أسيب» مكون من ١٠ حلقات ومن إخراج وائل احسان، ويشارك في بطولته أحمد السعدني، عارفة عبد الرسول وعدد آخر من الفنانين، ويسجل البطولة المطلقة الثانية لـ هنا الزاهد في الدراما، حيث كانت البطولة المطلقة الأولى العام الماضي خلال مسلسل «حلوة الدنيا سكر» من ٤٠ حلقة وإخراج خالد الحلفاوى، ويعتمد على الحكايات المنفصلة المتصلة، كل حكاية من ٥ حلقات.

«أهلاً سمسم» يتعاون مع ريّا أبي راشد في موسمه السادس

يتعاون «أهلاً سمسم»، برنامج الأطفال الحائز على جوائز والذي يقدمه مبتكرو «إفتح يا سمسم» وبرامج «سسمي ستريت» (Sesame Street) حول العالم، مع النجمة العربية ريا أبي راشد في حلقة خاصة.

الهدف التعليمي الأساسي لموسم «أهلاً سمسم» الحالي هو تعزيز قدرات الأطفال على حل المشكلات من خلال تجنيد خيالهم، الأمر الذي يعتبر عنصراً حيوياً في قدرة الأطفال على التكيف، ولرفاههم الاجتماعي والعاطفي.. وإن ظهور أبي راشد كضيفة خاصة في الحلقة الأخيرة من الموسم يُشدد على أهمية الخيال للأطفال فيما هم يتعاملون مع العقبات اليومية.

وبدورها علّقت ريّا أبي راشد على تعاونها مع «أهلاً سمسم» قائلةً: «كان تصوير حلقة أهلاً سمسم مميزاً بشكل خاص، ليس فقط لما تعنيه لي شخصيات البرنامج، ولكن أيضاً بسبب الحماس الشديد الذي غمر ابنتي عندما علمت بالأمر. إلى ذلك، فإن الأجواء الرائعة في موقع التصوير أضفت على اليوم خصوصية أكثر.»

عين على العالم

«آيفون 15» يتضمن اسما جديدا.. و«سامسونغ» قد تعترض

لا يزال الوقت مبكرا للحديث عن الإصدار المقبل لهواتف شركة «أبل»: «أيفون ١٥»، ومع ذلك فقد تسربت أنباء عن اسم واحد من هواتف هذا الإصدار.

ونحن لا نزال في شهر سبتمبر الذي شهد مطلعه إصدار أجهزة شركة «أبل» الأمريكية العملاقة الجديدة، من قبيل «آيفون ١٤» وغيرها من الأجهزة.

ومع ذلك، ذكر موقع «ذا فيرج» الإخباري التقني أن سلسلة «آيفون ١٥» ستشهد إصدار هاتف «آيفون ١٥ ألترا».

وأضاف أنه سيكون بديلا للنسخة المعروفة بـ«آيفون برو ماكس».

وليس من الواضح ما هو السبب وراء هذا التغيير، فيما لم يصدر تعليق رسمي من «أبل» بشأنه، وكلمة «ألترا» تعني ببساطة «الفائق».

وقال موقع «soyacincau» التقني إن الاسم الجديد المقترح من جانب «أبل» مستوحى من منافسهم «سامسونغ».

وأضاف أنه في حال تأكدت هذه المعلومات، فإن «أبل» عمليا تقوم بـ«نسخ» الاسم عن منافستها الكورية الجنوبية.وقد يثير الأمر لبسا وربما نزاعا مع شركة «سامسونغ» المنافسة، التي تستعمل اسم «ألترا»، فثمة هواتف صنعتها تحمل هذا الاسم من قبيل «غلاكسي أس ٢٢ ألترا».وعمليا لا يوجد فرق بين «الآيفون» العادي و«البروماكس»، إلا في صفات مواصفات محدودة مثل مساحة الشاشة وحجم البطارية.

وبدأت «أبل» في استخدام اسم «برو ماكس» مع إصدار حزمة «آيفون ١١» في عام ٢٠١٩، عندما توسعت الشركة العملاقة في إصدار نسخ متعددة في الطراز السنوي.والتغييرات المرتقبة في «آيفون ١٥» لا تقتصر على الاسم فحسب، إذ ستكون هناك «تغييرات أكبر»، بحسب الصحفي المتخصص في الشؤون التقنية مارك غورمان.وقال غورمان إن الهاتف الجديد سيتضمن إضافة منفذ «USB-C» إلى الهاتف الجديد.

تطوير قناع يمكنه اكتشاف فيروسات الجهاز التنفسي في 10دقائق

ابتكر العلماء قناعا للوجه يمكنه اكتشاف فيروسات الجهاز التنفسي الشائعة، بما في ذلك الإنفلونزا وفيروس كورونا، في الهواء في القطرات أو الرذاذ، في غضون بضع دقائق.ويمكن للقناع شديد الحساسية، الذي تم تقديمه في ١٩ سبتمبر في مجلة Matter، تنبيه مرتديه عبر الهاتف في غضون ١٠ دقائق إذا كانت مسببات الأمراض المستهدفة موجودة في الهواء المحيط.وتنتشر أمراض الجهاز التنفسي من خلال الرذاذ المتطاير في الهواء الذي يطلقه المصاب عند التحدث أو السعال أو العطس.ويمكن للجزيئات الصغيرة غير المرئية أن تظل معلقة في الهواء لفترة طويلة، ويصاب الناس بالأمراض عن طريق التنفس في مجموعة كبيرة من الجزيئات أثناء تربصها بهم.واختبر فريق من العلماء في الصين القناع في غرفة مغلقة عن طريق رش سائل يحتوي على بروتينات فيروسية على قناع الوجه.

واستجاب المستشعر لـ ٠,٣ ميكرولتر فقط من السائل. وهذا ما يمثل ما بين ٧٠ و٥٦٠ مرة أقل من كمية السائل التي تنتجها عطسة واحدة وحتى أقل من الكمية الناتجة عن السعال أو الكلام.ويحتوي المستشعر على الأبتمرات (aptamers)، وهو نوع من الجزيئات الاصطناعية التي يمكنها تحديد البروتينات في مسببات الأمراضواختبروا نموذجهم باستخدام الأبتاميرات التي يمكنها التعرف على «كوفيد-١٩» وإنفلونزا الخنازير وإنفلونزا الطيور. وبمجرد أن ترتبط الأبتامرات ببروتينات الفيروس في الهواء، قامت أداة تسمى الترانزستور ذو البوابات الأيونية بتنبيه مرتديها إلى مسببات الأمراض عبر هواتفهم.

ميتا تطور أدوات جديدة لحماية مستخدمي انستجرام

تطور شركة التكنولوجيا الأمريكية العملاقة ميتا بلاتفورمس أدوات جديدة تساعد مستخدم تطبيق التواصل الاجتماعي المملوك لها إنستجرام في حظر المحتوى غير المرغوب فيه أو غير المناسب حسبما نقلت البيان الإماراتية.

وذكر عن متحدث باسم ميتا القول إن الأدوات الجديدة التي يتم تطويرها تساعد المستخدمين في حماية أنفسهم من الرسائل غير المرغوبة، مثل الصور العارية.وأضاف المتحدث «هذه التكنولوجيا لا تسمح لشركة ميتا برؤية الرسائل الخاصة بأي مستخدم، ولا تبادلها مع أي شخص آخر... نحن نعمل بشكل وثيق مع الخبراء للتأكد من أن هذه الخصائص الجديدة ستحافظ على خصوصية المستخدمين، وتتيح لهم السيطرة على الرسائل التي يستقبلونها». وتشبه بعض أدوات التحكم الجديدة التي يعتزم إنستغرام توفيرها، الخاصية الحالية المعروفة باسم «الكلمات المخفية» بالإضافة إلى توفير أدوات الحماية على الجهاز من خلال تقنية التشفير الطرفي التي تمنع وصول أي طرف آخر إلى رسائل المستخدم.

وتستهدف الأدوات الجديدة التي يمكن للمستخدم اختيار تشغيلها أو وقف تشغيلها، هو منع المحتوى الضار من الوصول إلى المستخدم من الأساس.. يأتي تطوير ميتا لهذه الأدوات الجديدة بعد تغريمها ٤٠٠ مليون دولار من جهاز حماية البيانات في أيرلندا لاتهامها بالفشل في حماية بيانات الأطفال على إنستغرام، إلى جانب العديد من القضايا المقامة ضدها في الولايات المتحدة، بسبب إساءة استخدام بيانات الأطفال على منصتي فيسبوك وإنستجرام.

هامش

عقدة الدولة

حمزة مصطفى

بعد ١١ شهرا من إجراء انتخابات وصفت بالمبكرة، تعاود الأحزاب نفسها التي فازت والتي خسرت والتي انسحبت، الحديث عن انتخابات أخرى ومبكرة أيضا.. لم يقف الأمر عند هذا الحد، فبسبب عدم القدرة على تشكيل حكومة أغلبية من قبل طرف قرر أن يذهب الى الأغلبية بعد ١٩ عاما من تداول السلطة توافقيا بسبب فخ الثلث المعطل قررت كل الأحزاب والقوى باستثناء الطرف المنسحب وبعد ١٩ عاما على إدارتها الدولة تشكيل ائتلاف جديد اسمه ائتلاف «إدارة الدولة».. ألا تبدو العملية أشبه بالداوركيسة التي تحتاج توضيحا. التوضيح ليس للمواطن إنما للباحثين والدارسين والحامضين والمؤرخين و«المرتخين». أما لماذا لا يحتاج المواطن الى توضيح فلأن لدينا نوعين من المواطنين.. مواطن كريم حسب وصف القوى والأحزاب والشخصيات والزعامات من كل المكونات، وهذا جمهور النعم والبصم بالعشرة.. طالما الزعيم سالم فهذا المواطن الذي يخرج من عام ٢٠٠٥ الى اليوم ينتخب وتنسبته في أقصى حالاتها ٢٥٪ سالم. مع أن هذا المواطن نفسه الذي منح صفة الكريم يخرج الى الفضائيات شاكيا باكيا من قلة الخدمات التي يسردها أمام كل فضائية مع بعض التقديم أو التأخير.. مرة يبدأ بالكهرباء وينتهي بالماء ومرة يبدأ بالماء وينتهي بالتعيين وهكذا دون كلل ولا ملل.. مع ذلك حين يقال له اخرج متظاهرا يخرج متظاهرا، اخرج الى الانتخابات حتى لو كل أسبوعين يخرج منتخبا بل يبالغ في «تغميس» إصبعه بالحبر البنفسجي.

المواطن الآخر غير الكريم هو المواطن الذي لا علاقة له إن شرقت أو غربت. أصلا «السالفة مو يمه».. صارت انتخابات أم لم تحصل. تظاهر القوم أم لم يتظاهروا. قطعت الطرق وأغلقت الجسور أم لم تقطع أو تغلق.. وهذا المواطن نسبته أكثر من ٧٠٪.. لا يشارك في أي شيء ولكنه يريد التغيير.. ربما المتغير المهم على صعيد المشاركة من عدمها هي انتفاضة تشرين عام ٢٠١٩ التي أرادت تغيير المعادلة عبر شعار «نريد وطن» وهو أول تأسيس صحيح لبناء دولة.. لكن الذي حصل لتلك التظاهرات، وبرغم المآخذ بشأن ما كان ينبغي أن يكون عليه مسارها، فإنها قدمت تضحيات كبيرة جدا دون أن تكون مخرجاتها بحجم تضحياتها. ومع كل ما يمكن قوله بشأن تباين المواقف بين من يريد دولة وأي دولة وبين من لا يفرق بين الدولة والحكومة، فإن التخبط سيد الموقف بسبب عدم القدرة على الفرز وبسبب رسوخ عقدة الدولة دون فهم واضح لها.. على صعيد هذه النقطة تحديدا، فإن العراق، وبرغم أن عمر دولته تعدى القرن، لكن لايزال الجدل قائما حول الكيفية التي بنيت عليها الدولة العراقية منذ العشرينات عند أول التأسيس الى اليوم مرورا بالتأسيس الثاني عام ٢٠٠٣.. ومع أن حنا بطاطو بحث كل التفاصيل المتعلقة بالإشكالية التي مثلتها الدولة العراقية وعلاقاتها بالمكونات العرقية والدينية والمذهبية التي يتكون منها العراق شعبا وجغرافية والتي يطلق عليها تحببا وبدون مضمون فعلي «شدة الورد»، فإنها لاتزال قائمة بسبب إشكالية المواطنة.. فالدولة العراقية بنسختيها البريطانية (١٩٢١-١٩٥٨) والأمريكية (٢٠٠٣ - الى اليوم) لم تتمكن من ترسيخ هوية مواطنة عابرة.. وبسبب ذلك فقد تم القفز على كل ما يتعلق بآليات بناء الدولة على أساس هوية المواطنة باتجاه إقامة حكومات مكوناتية فشلت في تحقيق الحد الأدنى من طموح المواطن العراقي. فالمواطن العراقي هو شيعي وسني وكردي ومسلم ومسيحي وتركماني وأيزدي وصابئي يفخر بتكويناته ومكوناته لكنه يصبح عراقيا فقط وللعظم حين يتعلق الأمر بالحاجة الى الماء والكهرباء وفرص العمل والوظيفة الحكومية والخدمات العامة.. وهذه بحد ذاتها إشكالية تجعل من الصعوبة التعامل بنسبة معيارية واحدة بين الدولة والحكومة.. العراقيون يريدون دولة تمنح لهم كل ما يريدون مثل ما تقدمه أي دولة في العالم.. لكنهم في مقابل ذلك ويحصل هذا بالتماهي مع الأحزاب التي تقود (الدولة) التي لاتزال مفترضة يريدون حكومة من ٢٢ وزيرا فيها ١٢ وزيرا شيعيا و٦ وزراء سنة و٣ للأكراد وحصص لباقي المكونات.. هذا التقسيم المسبق للمناصب والمواقع أدى الى تغليب فكرة الحكومة وقوتها على الدولة كمفهوم وواقع.. لا أعرف إن كانت الأحزاب التي فكرت اليوم بإنشاء ائتلاف تحت مسمى «إدارة الدولة» يمثل رؤية بهذا الاتجاه أم هو مجرد تسمية تضاف الى سجل هذه الأحزاب الحافلة بالتسميات.. خالية الدسم.

تغريدات

twitter

حسن الجنابي

العراق هو البلد الوحيد في المنطقة والعالم الذي تُعلن في أعرق وأخطر مؤسساته الحكومية والدستورية والأمنية خُطب الموالاة لدول وأشخاص وأطراف خارجية.

عزت الشابندر

منصب النائب الاول لرئيس مجلس النواب ليس منصبًا إرضائيًا ، إنما يعتمد الكفاءة والخبرة والتخصص ، والحاجة التي تحددها طبيعة وحساسية المرحلة .