رئيس مجلس الإدارة رئيس التحرير
مؤيد اللامي

12 صفحة

الزوراء

رقم الاعتماد في نقابة الصحفيين (1)

يومية سياسية عامة تصدر عن نقابة الصحفيين العراقيين

أوّل صحيفة صدرت في العراق عام 1869 م

العدد: 7791 الثلاثاء 6 أيلول 2022

السعر 500 دينار

No: 7791 Tue 6 Sep 2022

الصحة: تسجيل 638 إصابة وحالتي وفاة بكورونا الأسبوع الماضي

بغداد/ الزوراء:
أعلنت وزارة الصحة، امس الاثنين، الموقف الأسبوعي لجائحة كورونا، فيما اكدت تسجيل ٦٣٨ اصابة وحالتي وفاة خلال الاسبوع الماضي.
وقالت الوزارة في بيان تلقته «الزوراء»: إنها «سجلت ٦٣٨ إصابة بفيروس كورونا، ووفاة حالتين، فيما بلغ عدد المتعافين من المرض ١٦٩٥ حالة». وأضافت إن «عدد متلقي اللقاح المضاد لكورونا خلال الاسبوع الماضي بلغ ٢٦٥٣١ شخصا».

الأنواء الجوية: انخفاض في درجات الحرارة بدءا من اليوم

بغداد/ الزوراء:
أعلنت هيئة الأنواء الجوية، امس الاثنين، حالة الطقس في البلاد للأيام المقبلة، فيما توقعت انخفاضاً في درجات الحرارة بدءاً من اليوم الثلاثاء.وذكر بيان للهيئة، تلقته «الزوراء»: أن «طقس البلاد اليوم الثلاثاء سيكون صحواً، أما درجات الحرارة فستكون مقاربة لليوم السابق في الاقسام الوسطى والجنوبية، فيما ستنخفض قليلا عن اليوم السابق في القسم الشمالي من البلاد».
وأضاف البيان أن «طقس يوم غد الأربعاء سيكون صحواً، فيما ستكون درجات الحرارة مقاربة لليوم السابق في الاقسام الوسطى والجنوبية، فيما ترتفع قليلا عن اليوم السابق في القسم الشمالي من البلاد».وأوضح أن «الطقس ليوم الخميس سيكون صحوا مع غبار خفيف في المنطقة الوسطى، فيما سيكون الطقس صحوا في المنطقتين الشمالية والجنوبية، وستنخفض درجات الحرارة قليلا عن اليوم السابق في عموم البلاد».

أكدوا أنه لا جدوى من إقرار موازنة 2022

مختصون لـ الزوراء: الإنفاق الحكومي يقارب الـ 145 تريليون دينار وعائدات النفط قد تصل لـ 195 تريليونا

الزوراء/ حسين فالح:
كشف مختصون للشأن المالي والاقتصادي عن أن الإنفاق الحكومي للسنة المالية الحالية يقارب الـ 145 تريليون دينار، مرجحين ان تصل العائدات المالية من مبيعات النفط الى 195 تريليون دينار، وفيما اكدوا أنه لا جدوى من اقرار موازنة جديدة لعام 2022، اوضح خبير قانوني مدى امكانية اقرار موازنة 2022 من قبل مجلس النواب.وقال الخبير في الشؤون المالية، نبيل العلي، في حديث لـ"الزوراء": أنه لا قيمة ولا جدوى من اقرار قانون الموازنة إلا في حالات منها لمعالجة بعض القضايا القانونية المتعلقة بعكس الحسابات والنفقات العامة بالموازنة وقضايا اخرى تخص الموظفين وترفيعاتهم وبعض المعالجات البسيطة، لذلك لا جدوى لوجود الموازنة بالوقت الحالي.وأضاف: ان قانون الادارة المالية سمح بإمكانية ان تنفق الحكومة ما انفقته بالسنة التي تسبقها، بمعنى ان الحكومة لها صلاحية انفاق تقارب 120 تريليونا.

التفاصيل ص2

المحكمة الاتحادية تحسم 22 من الدعاوى والطلبات الدستورية خلال شهر تموز

بغداد/ مصطفى العتابي:
أعلنت المحكمة الاتحادية العليا، امس الاثنين، حسم ٢٢ من الدعاوى والطلبات الدستورية لشهر تموز الماضي.وذكر بيان لمجلس القضاء تلقته «الزوراء»: أن «المحكمة أصدرت قرارات عدة في تموز منها؛ قرارها برد الدعوى المرقمة (٥٠/اتحادية/٢٠٢٢) الخاصة بالمدعي سعد كمبش في طلب الغاء الفقرة (١) من الامر الديواني المرقم (٤٥٠) المتضمن (إنهاء تكليف سعد حميد كمبش من مهمات تسيير شؤون الوقف السني وكالة) واعتبار انهاء تكليفه صحيحا وكذلك الحكم بعدم صحة ما جاء بالفقرة (٢) من الامر الديواني (٤٥٠)».واضاف ان «المحكمة قضت برد الدعوى المرقمة (٩٠/اتحادية/٢٠٢٢) لعدم وجود سند قانوني فيها»، لافتا إلى «حسم الدعوى المرقمة (٩٤/ اتحادية/٢٠٢٢) الخاصة بطلب الحكم بعدم صحة عضوية الناخبة (هه ريم كمال خورشيد) عن الدائرة الثالثة في محافظة اربيل واعادة المقعد الى المدعية».وتابع ان «المحكمة ردت الدعوى المرقمة (٧٣/ اتحادية/٢٠٢٣) المتضمنة طلب المدعية الحكم ببطلان عضوية النائب (حيدر علي شيخان بربوني) وبأحقية شغلها للمقعد النيابي ضمن دائرتها الانتخابية».واوضح ان «المحكمة اصدرت قرارها برد الدعوى المرقمة (٩١/اتحادية/٢٠٢٢) الخاصة بطلب الحكم بعدم دستورية وعدم قانونية رفض الطعن المقدم من المدعية (ثناء فرج عثمان الربيعي) الى مجلس النواب بتاريخ ٢٠٢٢/٢/٧ والحكم بعدم صحة وعدم دستورية النائب (غصون حميد عطية الفرطوسي) المرشحة عن محافظة ميسان الدائرة الاولى واستبدالها بالمدعية».واكد ان المحكمة ردت دعوى المدعية المرقمة (١٣٧/اتحادية/٢٠٢٢) الخاصة بطلب المدعية (فاطمة عباس فاضل والي) المرشحة لانتخابات مجلس النواب عن الدائرة الاولى في محافظة البصرة الزام المدعى عليه باعمال المادة (٥٢) والتمكين من الحصول على المقعد النيابي بدلا من النائب (علاء صباح مرعي الحيدري)».

اجتماع الرئاسات والقوى السياسية يتفق على ست توصيات

بغداد/ الزوراء:
اتفق اجتماع الرئاسات والقوى السياسية، امس الاثنين، على ست توصيات، من بينها مراجعة قانون الانتخابات وإعادة النظر بالمفوضية وتشكيل فريق فني لتنضيج الرؤى والأفكار.وقال المكتب الإعلامي لرئيس مجلس الوزراء في بيان تلقته «الزوراء»: انه «استمراراً لمبادرة الحوار الوطني، اجتمعت الرئاسات مع قادة القوى السياسية الوطنية العراقية بدعوة من رئيس مجلس الوزراء، مصطفى الكاظمي، لمناقشة التطورات السياسية، وبحضور ممثلة الأمين العام للأمم المتحدة في العراق».واضاف ان «الاجتماع خلص إلى الاتفاق على ما يأتي:
١ـ أكد المجتمعون أن تطورات الأوضاع السياسية وما آلت إليه من خلافات تحمّل الجميع المسؤولية الوطنية في حفظ الاستقرار، وحماية البلد من الأزمات، ودعم جهود التهدئة، ومنع التصعيد والعنف، وتبني الحوار الوطني؛ للتوصل إلى حلول، مشددين على ضرورة استمرار جلسات الحوار الوطني.

التفاصيل ص2

«سانا»: القوات الأمريكية تواصل سرقة النفط السوري باتجاه شمال العراق ص 3

وكالة الدواء الأوروبية تحذر من ظهور نوع جديد من فيروس كورونا في الشتاء المقبل الأخيرة

السيد الصدر: استمروا على الإصلاح مهما حدث ولن يحكم فينا (ابن الدعي)

بغداد/ الزوراء:
دعا زعيم التيار الصدري، السيد مقتدى الصدر، الى الاستمرار بالإصلاح مهما حدث، فيما قال "لن يحكم فينا (إبن الدعي)، كائناً من كان".وذكر السيد الصدر، في تغريدة له: "الذين قال لهم الناس إن الناس قد جمعوا لكم فاخشوهم فزادهم إيمانا وقالوا حسبنا الله ونعم الوكيل".وأضاف "استمروا على الإصلاح مهما حدث، فأنا وأصحابي لا شرقيون ولا غربيون.. ولن يحكم فينا (ابن الدعي) كائنا من كان".وتابع "وإذ اعتزلتموهم وما يعبدون إلا الله فأووا إلى الكهف: (الإصلاح) و(الوطن) ينشر لكم ربكم من رحمته ويهيئ لكم من أمركم مرفقاً.. فيا ربي هيئ لنا من أمرنا رشدا.. أنت إلهي وسيدي ومولاي اغفر لأوليائنا وكف عنا أعداءنا واشغلهم عن أذانا وأظهر كلمة الحق: (الإصلاح) واجعلها العليا وأدحض كلمة الباطل: (الفساد) واجعلها السفلى إنك على كل شيء قدير".

أكد أنه مع أي مبادرة تحت سقف الدستور لحل الأزمة

الإطار التنسيقي لـ الزوراء: لا توجد جهة سياسية اعترضت رسميا على ترشيح السوداني

الزوراء/ مصطفى فليح:
أكد الاطار التنسيقي انه مع أي مبادرة لحل الازمة السياسية شرط ان تكون تحت سقف الدستور، فيما اشار الى عدم وجود جهة سياسية معترضة بصورة رسمية على ترشيح السوداني لرئاسة الوزراء.وقال النائب عن الاطار التنسيقي، عارف الحمامي، في حديث لـ«الزوراء»: اننا «نأمل ان تكتمل الحلقات الدستورية للعملية السياسية باختيار رئيس الجمهورية قريبا، وبعدها تشكيل حكومة كاملة الصلاحيات هذا لحد الآن هو النهج ولا يوجد غيره كبديل». وعن تمسك الاطار بمرشحه السوداني، أوضح «الى حد الآن لا توجد جهة سياسية ارسلت وفدا واضح المعالم واضح الطلبات وبيّن الاسباب وبيّن اعتراضه بصورة رسمية قانونية واضحة وجلية وقال استبدلوا السوداني وستحل القضية من اجل المضي بالعملية السياسية». مضيفا ان «الاخوة السنة رحبوا والاكراد رحبوا واعلنوا في وقتها عندما تم ترشيح السوداني وقالوا هذا الرجل ليست عليه ملفات وواضح ومعروف وعنده خبرة ونزيه، كما ان الاطار صوت عليه بالإجماع وليس بالأغلبية»، مبينا: ان تغيير السوداني «قرار مترك لقيادة الاطار».

التفاصيل ص3

المالية النيابية: 22 مليون مواطن تضرّروا من تأخر قانون الموازنة الاتحادية

بغداد/ الزوراء:
أفادت اللجنة المالية النيابية بتضرر نحو 22 مليون عراقي من تأخر قانون الموازنة الاتحادية، مشيرة إلى أن أصحاب الدرجات الوظيفية المدرجة في قانون الدعم الطارئ للأمن الغذائي والتنمية سوف يواجهون مشاكل في تأمين الرواتب بعد ثلاثة أشهر من التحاقهم بأعمالهم، لكنها أشارت إلى أن رواتب باقي موظفي الدولة مؤمنة ولا يوجد نص قانوني يمنع صرفها.وقال عضو اللجنة، جمال كوجر: إن "الوضع الاقتصادي في العراق يشبه إلى حد كبير المريض الذي لا يستطيع أن يتناول الدواء رغم وجوده بكثرة في الأسواق المحلية".وتابع كوجر ان "العراق لديه وفرة مالية لكنه لا يستطيع الاستفادة منها في ظل غياب قانون الموازنة للعام الحالي، والأمر قد يمتد إلى العام المقبل".
وأشار إلى أن "بيانات وزارة المالية والبنك المركزي تشير إلى وجود فائض 22 مليار دولار خلال النصف الأول من العام الحالي".

التفاصيل ص5

شكرت جونسون لتصديه للرئيس الروسي وإنجازه عملية (بركسيت)

ليز تراس رئيسة للحكومة البريطانية بعد فوزها بزعامة حزب المحافظين

لندن/ متابعة الزوراء:
فازت ليز تراس بزعامة حزب المحافظين ورئاسة الحكومة البريطانية خلفا لبوريس جونسون، وذلك بعد إعلان حزب المحافظين، امس الاثنين، نتائج انتخاباته الداخلية.وعقب إعلان فوزها مباشرة، ألقت تراس خطابا، شكرت فيه جونسون لتصديه للرئيس الروسي فلاديمير بوتين، وإنجازه عملية خروج بريطانيا من الاتحاد الأوروبي (بركسيت) وطرح لقاح كوفيد و«سحق» الزعيم السابق لحزب العمال المعارض جيريمي كوربين. كما تعهدت بالوفاء بوعودها الانتخابية، قائلة إن لديها «خطة جريئة» لخفض الضرائب ودعم النمو الاقتصادي.
وحصلت ليز تراس على ٦٦٪ من أصوات المحافظين.ويأتي انتخاب تراس في ١٠ داوننغ ستريت، بعد ثمانية أسابيع من تقديم جونسون استقالته.وزيرة الخارجية ليز تراس كانت أقرب من منافسها وزير الخزانة السابق ريشي سوناك للفوز بزعامة حزب المحافظين الحاكم، لتصبح رئيسة وزراء بريطانيا الجديدة. ليز تراس، أمضت طفولتها شمالي إنجلترا، ودرست في مدرسة حكومية في ليدز، وهي من أبوين يؤيدان حزب العمال، وتوجهاتهما يسارية، درست السياسة والاقتصاد والفلسفة في جامعة أوكسفورد.التقلبات السياسية تميز ليز تراس، كانت تنتمي للحزب الليبرالي الديمقراطي ثم انتقلت لحزب المحافظين عام ١٩٩٦ لتتولى عبر السنواتِ مناصب وزاريةً في حكومات ديفيد كاميرون وتيريزا ماي وبوريس جونسون، لتكون الخارجية البريطانية أحدث الحقائب الوزارية.عارضت بريكست بشدة لتعود وتؤيد خروج بريطانيا من الاتحاد الأوروبي.وزيرة الخارجية الطامحة لرئاسة الحكومة تريد خفض الضرائب وتخفيف أعباء الأزمةِ المعيشية على المواطنين.

تفاصيل اخرى ص3

النزاهة تطيح بمدير الأمن الوطني في ميسان متلبسا بالرشوة

بغداد/ الزوراء:
أعلنت هيئة النزاهة الاتحادية، امس الاثنين، الإطاحة بمدير الامن الوطني في ميسان متلبسا بالرشوة.وذكر بيان للهيئة تلقته "الزوراء": أن "دائرة التحقيقات في الهيئة، وفي معرض حديثها عن تفاصيل عمليّة الضبط التي نُفّذت بناءً على مُذكرة قضائيّة، أفادت بأنها تلقت عبر "مصادرها السريّة" معلومات تفيد بإقدام مدير الأمن الوطني في ميسان بممساومة ذوي أحد المتهمين بالدعاوى التحقيقيّة المودعة لدى المديريّة"، لافتا إلى أن" تلك المصادر أكدت طلب المشكو منه مبلغاً من المال؛ لقاء تسليمهم إحدى السيارات نوع (بيك اب فور ويل)، التي تمّ ضبطها من قبل المديريَّة". واضاف أنّها" ألفت، فور تلقيها المعلومات، فريق عمل من مكتب التحقيق التابع لها في محافظة ميسان للتحري والتقصي عن تلك المعلومات، بينما استحصلت الموافقات الأصوليَّة بالتواصل والتنسيق مع قاضي التحقيق المختصّ بغية ضبطه، إذ تمّ نصب كمينٍ محكم للإيقاع بالمتهم.

التفاصيل ص2

زيلينسكي يعلن استرداد بلاده ثلاث قرى

وفد "الطاقة الذرية" يغادر محطة زابارويجيه النووية ويبقي مراقبين اثنين فيها

زابارويجيه/ متابعة الزوراء:
قالت سلطات زابوروجيه إن خبراء الوكالة الدولية للطاقة الذرية غادروا محطة الطاقة النووية، مؤكدة بقاء اثنين من المراقبين فيها، فيما أعلن الرئيس فولوديمير زيلينسكي تحقيق تقدم في الهجوم المضاد الذي بدأ الأسبوع الماضي، مشيدا بقواته لاستعادتها قريتين في جنوب أوكرانيا، وثالثة في شرقها إلى جانب المزيد من الأراضي في الشرق أيضا. وقال عضو مجلس إدارة منطقة زابوروجيه، فلاديمير روغوف امس الاثنين: "غادر أعضاء بعثة الوكالة الدولية للطاقة الذرية الأن محطة زابوروجيه النووية، بينما بقي مراقبان فيها".وأعلن روغوف، في وقت سابق، أن مهمة وفد الوكالة الدولية للطاقة الذرية في محطة زابوروجيه للطاقة النووية ستنتهي في 6 سبتمبر، وخططهم التالية غير معروفة.وزار وفد برئاسة مدير الوكالة رافائيل غروسي محطة الطاقة النووية، الأسبوع الماضي.

التفاصيل ص3

العثور على صحفي استقصائي أمريكي مقتولا بطعنات قرب منزله

واشنطن/ متابعة الزوراء:
قالت صحيفة "Las Vegas Review-Journal" إنه تم العثور على الصحفي الاستقصائي الأمريكي، جيف جيرمان لديها، مقتولاً بالقرب من منزله في لاس فيغاس (نيفادا).وعثر على جيرمان، الذي وصفته الصحيفة بأنه "أحد أكثر الصحفيين نجاحا وموثوقية في ولاية نيفادا"، ميتا صباح السبت متأثرا بجروح طعنات في جسده.ولفتت الصحيفة إلى أن تقارير الصحفي جيرمان تناولت مواضيع مختلفة، من الجريمة المنظمة وإساءة استخدام السلطة إلى الفضائح السياسية وإطلاق النار الجماعي في لاس فيغاس في أكتوبر 2017.وبحسب الصحيفة، فإن شرطة لاس فيغاس تحقق في جريمة القتل وتعتقد أن جيرمان دخل في مناوشة في وقت متأخر من صباح الجمعة، أصيب بعدها.وانضم اجيرمان إلى صحيفة "Las Vegas Review-Journal" في عام 2010، بعد أن عمل سابقا في "Las Vegas Sun". وكان الصحفي يبلغ من العمر 69 عاما.

أوبك+ تخفض إنتاج النفط لـ 100 ألف برميل يوميا وأسعار الخام تقفز أكثر من 3 دولارات

بغداد/ الزوراء:
وافقت أوبك+ على خفض رمزي لإمدادات النفط في أكتوبر، سعيا لتحقيق الاستقرار في الأسواق العالمية، بعد أن تسببت الخلفية الاقتصادية المتعثرة في أطول تراجع للأسعار في عامين، فيما قفزت أسعار النفط أكثر من 3 دولارات للبرميل، امس الاثنين، مواصلة مكاسبها مع إقرار مجموعة أوبك+ خفض الإنتاج 100 ألف برميل في أكتوبر المقبل.وأكد بيان للمجموعة أوبك+ : أن الاجتماع الوزاري لأوبك+ أكد التأثير السلبي للتذبذب وانخفاض السيولة على سوق البترول في الوقت الراهن، والحاجة إلى دعم استقرار السوق وكفاءة تعاملاتها، مشيرا إلى أن التذبذب الشديد وحالة عدم اليقين المتزايدة يتطلبان تقييماً مستمراً لظروف السوق، والاستعداد لإجراء تعديل فوري لمستويات الإنتاج بطرق مختلفة، إذا دعت الحاجة إلى ذلك.وأكّدت المجموعة أن لديها من الالتزام والمرونة والوسائل، ما يمكنها من التعامل مع هذه التحديات وإرشاد السوق. وبحسب "رويترز"، تعقد أوبك+ اجتماعها القادم في 5 أكتوبر.في غضون ذلك قفزت أسعار النفط أكثر من 3 دولارات للبرميل امس الاثنين مواصلة مكاسبها مع إقرار مجموعة أوبك+ خفض الإنتاج 100 ألف برميل يوميا وأسعار الخام تقفز أكثر من 3 دولارات في أكتوبر المقبل.وارتفعت العقود الآجلة لخام القياس العالمي مزيج برنت 3.62 دولار أو 3.8%، إلى 96.6 دولارا للبرميل بحلول الساعة 13:40 بتوقيت غرينتش بعد أن ارتفعت 0.7%، يوم الجمعة.

التفاصيل ص3

النزاهة تطيح بمدير الأمن الوطني في ميسان متلبسا بالرشوة

بغداد/ الزوراء:
أعلنت هيئة النزاهة الاتحادية، امس الاثنين، الإطاحة بمدير الامن الوطني في ميسان متلبسا بالرشوة.وذكر بيان للهيئة تلقته «الزوراء»: أن «دائرة التحقيقات في الهيئة، وفي معرض حديثها عن تفاصيل عمليَّة الضبط التي نُفِّذت بناءً على مُذكرة قضائيَّة، أفادت بأنها تلقت عبر «مصادرها السريَّة» معلومَات تفيد بإقدام مدير الأمن الوطني في ميسان بمساومة ذوي أحد المتهمين بالدعاوى التحقيقيَّة المودعة لدى المديريَّة»، لافتا إلى أن» تلك المصادر أكدت طلب المشكو منه مبلغاً من المال؛ لقاء تسليمهم إحدى السيارات نوع (بيك اب فور ويل)، التي تمَّ ضبطها من قبل المديريَّة».
واضاف أنَّها» ألفت، فور تلقيها المعلومات، فريق عمل من مكتب التحقيق التابع لها في محافظة ميسان للتحري والتقصي عن تلك المعلومات، بينما استحصلت الموافقات الأصوليَّة بالتواصل والتنسيق مع قاضي التحقيق المُختصّ بغية ضبطه، إذ تمَّ نصب كمين محكم للإيقاع بالمتهم، وتمَّ الاتفاق بينه وبين المخبر عَلى تسليم مبلغ الرشوة البالغ (٧٥٠٠) دولار، حيث تم ضبطه بالجرم المشهود متلبساً بتسلُّم مبلغ الرشوة».
وتابع انه «تنظيم محضر ضبط أصولي بالعمليَّة، وعرضه رفقة المُتَّهم والمبرزات المضبوطة، على قاضي التحقيق المُختص الذي قرر توقيفه وفق إحكام المادة ٣٠٧ من قانون العقوبات».
ودعت الهيئة «المُواطنين كافة إلى التعاون معها من خلال الإبلاغ عن حالات الفساد والمُساومة والابتزاز التي قد يتعرَّضون لها أثناء مراجعتهم مُؤسَّسات الدولة، وذلك عبر الاتّصال بمنافذها المُخصَّصة لذلك».في غضون ذلك، ذكر جهاز الامن الوطني في بيان تلقته «الزوراء»: ان جهاز الأمن الوطني العراقي دأب على الثبات والشجاعة في أداء مهامه لحفظ أمن الوطن وسلامة مواطنيه ، ولقد كان لصولات الجهاز وعملياته النوعية في مقارعة الإرهاب ومواجهة رؤوس الجريمة المنظمة والفساد الدور المشهود في إرساء ركائز الاستقرار الأمني الذي شهدته محافظات عراقنا الأبي مؤخراً.واضاف: كما كانت جهود الجهاز حازمة في إحالة المخالفين من منتسبيه إلى التحقيق والقضاء المختص بطريقة مهنية منصفة، وبغض النظر عن مناصبهم أو مسؤولياتهم، لافتا الى إنّ ما تم نشره وتداوله مؤخراً في منصات الإعلام والتواصل الاجتماعي من تصرف فردي لا يمثل في حال ثبوته إلا من تورط به. ومع أنّ هذا التصرف لا يمثل نهج الجهاز ولا يعكس مستوى الإيثار والتضحية لدى ضباطه ومنتسبيه، فإننا نؤكد وجود مخالفات واضحة في آلية تنفيذ وتصوير ونشر العملية بصورة أسهمت في الإساءة لسمعة جهازنا وجهوده وانجازاته.
واوضح، انه وفي ضوء توجيهات المراجع الأمنية العليا وتأكيدها على التزام التعاون الوثيق مع السلطات القضائية لمكافحة الجريمة وإحالة المتهمين ووفقاً للسياقات المعتمدة حرصاً على تطبيق وسيادة القانون، مؤكدا إن جهاز الأمن الوطني يعرب عن شكره وتقديره لمساندة السيد القائد العام للقوات المسلحة، فضلاً عن تثمينه إنصاف ووعي شرائح المجتمع كافة وفي مقدمتهم الإعلاميين والمدونين.
واهاب الجهاز بالمؤسسات الإعلامية توخي المهنية وعدم الترويج لكل ما من شأنه الإساءة للأجهزة الأمنية وسمعتها وتاريخها الناصع.
وجدد الجهاز العهد أمام الشعب العراقي في المضي بكل بسالة واقتدار في أداء رسالته الوطنية ومهامه المشرفة في خدمة العراق وسيادته وشعبه.

من بينها مراجعة قانون الانتخابات وإعادة النظر بالمفوضية

اجتماع الرئاسات والقوى السياسية يتفق على ست توصيات

بغداد/ الزوراء:
اتفق اجتماع الرئاسات والقوى السياسية، امس الاثنين، على ست توصيات، من بينها مراجعة قانون الانتخابات وإعادة النظر بالمفوضية وتشكيل فريق فني لتنضيج الرؤى والأفكار.
وقال المكتب الإعلامي لرئيس مجلس الوزراء في بيان تلقته «الزوراء»: انه «استمراراً لمبادرة الحوار الوطني، اجتمعت الرئاسات مع قادة القوى السياسية الوطنية العراقية بدعوة من رئيس مجلس الوزراء، مصطفى الكاظمي، لمناقشة التطورات السياسية، وبحضور ممثلة الأمين العام للأمم المتحدة في العراق».
واضاف ان «الاجتماع خلص إلى الاتفاق على ما يأتي:
١- أكد المجتمعون أن تطورات الأوضاع السياسية وما آلت إليه من خلافات تحمّل الجميع المسؤولية الوطنية في حفظ الاستقرار، وحماية البلد من الأزمات، ودعم جهود التهدئة، ومنع التصعيد والعنف، وتبني الحوار الوطني؛ للتوصل إلى حلول، مشددين على ضرورة استمرار جلسات الحوار الوطني.
٢- قرر المجتمعون تشكيل فريق فني من مختلف القوى السياسية؛ لتنضيج الرؤى والأفكار المشتركة حول خارطة الطريق للحل الوطني، وتقريب وجهات النظر؛ بغية الوصول إلى انتخابات مبكرة، وتحقيق متطلباتها بمراجعة قانون الانتخابات، وإعادة النظر في المفوضية.
٣- أكد المجتمعون على تفعيل المؤسسات، والاستحقاقات الدستورية.
٤- جدد الاجتماع دعوة الإخوة في التيار الصدري للمشاركة في الاجتماعات الفنية والسياسية، ومناقشة كل القضايا الخلافية، والتوصل إلى حلول لها.
٥- أكد المجتمعون ضرورة تنقية الأجواء بين القوى الوطنية ومن ضمن ذلك منع كل أشكال التصعيد، ورفض الخطابات التي تصدر أو تتسرب وتسبب ضرراً بالعلاقات الأخوية التأريخية، ومعالجتها من خلال السبل القانونية المتاحة، وبما يحفظ كرامة الشعب العراقي، ومشاعره، واستحقاقاته، واحترام الاعتبارات الدينية، والسياسية، والاجتماعية.
٦- شدد المجتمعون على ضرورة تحقيق الإصلاح في بنية الدولة العراقية، وتثمين المطالب بمعالجة أي اختلال في أطر العمل السياسي أو الإداري من خلال التشريعات اللازمة، والبرامج الحكومية الفعالة، وبتعاون كل القوى السياسية، وبدعم من شعبنا العزيز. ومن ضمن ذلك مناقشة أسس التعديلات الدستورية، والتمسك بالخيارات الدستورية في كل مراحل الحوار والحل.

أكدوا أنه لا جدوى من إقرار موازنة 2022

مختصون لـ الزوراء: الإنفاق الحكومي يقارب الـ 145 تريليون دينار وعائدات النفط قد تصل لـ 195 تريليونا

الزوراء/ حسين فالح:
كشف مختصون للشأن المالي والاقتصادي عن أن الإنفاق الحكومي للسنة المالية الحالية يقارب الـ ١٤٥ تريليون دينار، مرجحين ان تصل العائدات المالية من مبيعات النفط الى ١٩٥ تريليون دينار، وفيما اكدوا أنه لا جدوى من اقرار موازنة جديدة لعام ٢٠٢٢، اوضح خبير قانوني مدى امكانية اقرار موازنة ٢٠٢٢ من قبل مجلس النواب.
وقال الخبير في الشؤون المالية، نبيل العلي، في حديث لـ»الزوراء»: أنه لا قيمة ولا جدوى من اقرار قانون الموازنة إلا في حالات منها لمعالجة بعض القضايا القانونية المتعلقة بعكس الحسابات والنفقات العامة بالموازنة وقضايا اخرى تخص الموظفين وترفيعاتهم وبعض المعالجات البسيطة، لذلك لا جدوى لوجود الموازنة بالوقت الحالي.
وأضاف: ان قانون الادارة المالية سمح بإمكانية ان تنفق الحكومة ما انفقته بالسنة التي تسبقها، بمعنى ان الحكومة لها صلاحية انفاق تقارب ١٢٠ تريليونا، اضافة الى ان قانون الامن الغذائي اضاف صلاحيات حكومية لإنفاق ٣٥ تريليون دينار اضافي، ليصل مجموع الاموال التي بإمكان الحكومة انفاقها خلال هذه السنة الى ما يقارب ١٤٥ تريليون دينار، وهو يفوق الموازنة الاعتيادية التي لا تتجاوز الـ ١٣٠ تريليون دينار، وهو مبلغ يقارب موازنتين ايام حكومة رئيس الوزراء الاسبق حيدر العبادي، لكي تغطي كل الانفاق واكثر .
واشار الى: ان العائدات المالية المتأتية من بيع النفط قد تصل الى ١٣٢ مليار دولار، أي بحدود ١٩٥ تريليون دينار، تضاف لها بحدود ٢٠ تريليون عائدات غير نفطية ليصل مجموع الايرادات المتوقعة بحدود ٢١٥ تريليون دينار .
وأوضح: انه يمكن توظيف الاموال الفائضة اما لاحتياطات للسنوات القادمة مع توقع انخفاض اسعار النفط او اعتدالها، او توظيفها في مشاريع استراتيجية بدل الادراج التقليدي في المشاريع العامة المتراكمة دون تحقيق خدمة تذكر، او من الممكن على اقل تقدير وضعها في صندوق سيادي (تنموي) يديرها مجلس ادارة خاص بعيدا عن يد الحكومة.
من جهته، قال الخبير الاقتصادي، مظهر الغيثي، في حديث لـ»الزوراء»: وجدنا ان هناك صدقا واهتماما من قبل السياسيين في موضوع إقرار الموازنة ونسمع منهم بصورة مباشرة إن اول جلسة ستكون لمناقشة الموازنة تمهيدا لإقرارها، إضافة إلى مناقشة بعض القوانين الخدمة. مضيفا: نعتقد ان المحددات والاستحقاقات الدستورية ستمنع إقرار الموازنة.
وتابع: حتى لو تمت مناقشة الموازنة قريبا وسننتظر وكذلك الشعب سينتظر بزوغ شمس الحكومة الجديدة ودخول الموازنة في دورة معالجة الحكومة الجديدة ومع كل تفاؤلنا لن تكون بالتأكيد كما نتمنى.
أما الخبير القانوني، علي التميمي، فقد ذكر في حديث لـ»الزوراء»: أنه يمكن للبرلمان ان يخول حكومة تصريف الأمور اليومية حق إرسال قانون الموازنة العامة لأنها تتعلق بالأمن الغذائي الذي هو من أولى أولويات حكومة تصريف الأمور اليومية. مبينا: ان هذا التفويض يحتاج إلى تصويت الاغلبية المطلقة لعدد الأعضاء نصف العدد الكلي زائد واحد، وان يكون هذا الحق مقتصرا فقط على قانون الموازنة حصرا.
وأضاف: يجب ان يتضمن التفويض اعتماد الحسابات الختامية لموازنة السنة السابقة وفق قانون الإدارة المالية والدين العام رقم ٦ لسنة ٢٠١٩.

إعلان

وزارة الصحة / الشركة العامة لتسويق الأدوية والمستلزمات الطبية

وزارة الصحة العراقية
Iraqi Ministry of Health
Founded 1920 تأسست

يسرنا دعوتكم للاشتراك بالمناقصات أدناه والتي تتضمن تجهيز (المواد المذكورة في الجدول أدناه) والواردة ضمن حسابات الموازنة الجارية والاطلاع على المستمسكات المطلوبة يمكنكم زيارة موقع شركتنا على الانترنت وعلى الموقع الخاص بالشركة (www.kim-moh.net) والموقع الخاص بالوزارة (www.moh.gov.iq) .
علما أن ثمن مستندات المناقصة التي (١,٠٠٠,٠٠٠) مليون دينار للمناقصات ذات قيمة مليون دولار او اقل و (٢,٠٠٠,٠٠٠) مليونان دينار للمبلغ الذي يزيد على مليون دولار وبخلافه فإن العروض سوف تهمل ويتحمل من سترسو عليه المناقصة أجور الإعلان وعلى أن يتم تقديم وثائق الأعمال المماثلة مع العرض. أما التأمينات الأولية والتي يجب أن تكون بنسبة ١٪ من قيمة العرض تقدم على شكل خطاب ضمان نافذ لمدة سنة كاملة ولا يطلق المبلغ من المصرف إلا بكتاب من الشركة يؤيد انتفاء الحاجة أو صك مصدق أو كفالة مصرفية ضامنة أو سندات القرض التي تصدرها المصارف الحكومية علما أن طريقة الدفع ستكون (حسب شروط المناقصة) وطريقة الشحن (CIP) أو حسب الشروط وان الشركة غير ملزمة بقبول أوطأ العطاءات وعلى من سترسو عليه المناقصة ضرورة تقديم التأمينات القانونية (كفالة حسن الأداء) البالغة ٥٪ من قيمة الإحالة وعلى شكل خطاب ضمان أو كفالة مصرفية أو صك مصدق أو مستندات القرض التي تصدرها المصارف الحكومية ولغرض الاطلاع يمكنكم زيارة موقع الشركة أو الوزارة المذكورين آنفا، علما أن المؤتمر الخاص بالإجابة على استفسارات المشاركين سيعقد الساعة العاشرة صباحا يوم الأربعاء ٢٠٢٢/٩/١٩.
ملاحظة / في حالة مصادفة موعد الغلق عطلة رسمية يكون اليوم التالي للدوام الرسمي هو آخر موعد لتقديم العطاء ويعتبر يوم الغلق، ويكون اليوم التالي موعد فتح العطاء.

we would like to invite you to participate in below tenders which contains supplying (the items in the list Below) which stated within computation of current balance ,& for more information against the requested documents, pls. visit Kimadia website (www.kim-moh.net) & the Ministry of Health website (www.moh.gov.iq)

Pls. note that, the price of a tender documents for offer that it's amount of (1000 000 ID) for the tenders value million dollar or less, and (2000 000 ID) for value more than tow million dollar otherwise offers will be neglected.the bidder who the tender will relegated on him will bear announcement charges & the bidder should attached, with presented offers, a documents of similar works. Bid Bond which is at ratio (1%) from offer value should be submitted as insurance letter valid for (1) year and not released the a mount from bank unless by a letter confirm from kimadia stated that there is no need for it any more or certified cheek or Bank Guarantee or loan documents that issued by Government Banks , kindly note, the payment way will be (as per tender conditions) ,the transportation way (CIP) or as per the conditions &Kimadia not committed to accept the lower tenders ,the bidder whom will the tender will be relegate on him has to present a legal insurance **Performance bond** at ratio (5%) from awarded value as like Insurance Letter or Bank Guarantee or Certified Cheek or Loan Document that issued by Government Banks.
For more information, pls. visit A/M Ministry of Health website &Kimadia website. Pls. note that, the conference specialized to answer the participant's questions will be haled 19/9/2022at (10 AM) o'clock

NOTE: in case the closing date occurred in official Holiday, the closing date will be on the first official working day after-the Holiday& the next day will be the date of opening the tender.

No.	رقم المناقصة	أسم المادة	تاريخ الفتح	تاريخ الغلق	عدد مرات الإعلان
1	LAB/2022/48	مواد مناعة سريرية	6/9/2022	26/9/2022	أعلان أول مرة

المدير العام

"سانا": القوات الأمريكية تواصل سرقة النفط السوري باتجاه شمال العراق

دمشق/ متابعة الزوراء:
أفادت وكالة "سانا" السورية "بإخراج القوات الأمريكية رتلا محملا بآليات وصهاريج معبأة بالنفط المسروق من قواعدها بريف الحسكة إلى شمال العراق عبر معبر الوليد".
وذكرت مصادر محلية من ريف اليعربية شمال شرق الحسكة أن "رتلا مؤلفا من 31 آلية بينها شاحنات وصهاريج معبأة بالنفط المسروق تابعة للقوات الأمريكية ترافقها ثلاث سيارات دفع رباعي غادر باتجاه قواعده في شمال العراق".
وأخرجت القوات الأمريكية الأحد رتلا مؤلفا من 64 صهريجا يحمل نفطا مسروقا من آبار المنطقة الشرقية والجزيرة عبر معبر المحمودية "غير الشرعي" إلى شمال العراق.

زيلينسكي يعلن استرداد بلاده ثلاث قرى

وفد "الطاقة الذرية" يغادر محطة زاباروجيه النووية ويبقي مراقبين اثنين فيها

زاباروجيه/ متابعة الزوراء:
قالت سلطات زابوروجيه إن خبراء الوكالة الدولية للطاقة الذرية غادروا محطة الطاقة النووية، مؤكدة بقاء اثنين من المراقبين فيها ، فيما أعلن الرئيس فولوديمير زيلينسكي تحقيق تقدم في الهجوم المضاد الذي بدأ الأسبوع الماضي، مشيدا بقواته لاستعادتها قريتين في جنوب أوكرانيا، وثالثة في شرقها إلى جانب المزيد من الأراضي في الشرق أيضا
وقال عضو مجلس إدارة منطقة زابوروجيه، فلاديمير روغوف امس الاثنين، "غادر أعضاء بعثة الوكالة الدولية للطاقة الذرية الآن محطة زابوروجيه النووية، بينما بقي مراقبان فيها".
وأعلن روغوف، في وقت سابق، أن مهمة وفد الوكالة الدولية للطاقة الذرية في محطة زابوروجيه للطاقة النووية ستنتهي في 6 سبتمبر، وخططهم التالية غير معروفة.
وزار وفد برئاسة مدير الوكالة رافائيل غروسي محطة الطاقة النووية، الأسبوع الماضي. وسار موظفو المحطة وروساتوم عبر أراضيها وأظهروا المناطق المتضررة من قصف القوات الأوكرانية.
بدوره أعلن الرئيس فولوديمير زيلينسكي تحقيق تقدم في الهجوم المضاد الذي بدأ الأسبوع الماضي، مشيدا بقواته لاستعادتها قريتين في جنوب أوكرانيا، وثالثة في شرقها إلى جانب المزيد من الأراضي في الشرق أيضا.
ولم يذكر على وجه التحديد مكان وجود هذه المناطق ولم يأت أيضا على ذكر موعد الاستيلاء عليها، مكتفيا بالقول إنه تلقى "تقارير جيدة" في اجتماع الأحد من قادته العسكريين ورئيس المخابرات.
ونشر كيريلو تيموشينكو نائب مدير مكتب الرئيس في وقت سابق امس صورة لجنود يرفعون العلم الأوكراني فوق قرية قال إنها تقع في المنطقة الجنوبية التي تشكل المحور الرئيسي للهجوم المضاد.
وكتبت تيموشينكو في منشور على فيس بوك فوق صورة لثلاثة جنود على أسطح منازل وأحدهم يثبت علما أوكرانيا فوق أحدها "فيسوكوبيلا. إقليم خيرسون. أوكرانيا. اليوم".
وفي خطابه الليلي المصور، شكر زيلينسكي قواته على تحرير قرية في منطقة دونيتسك في الشرق والاستيلاء على أراض مرتفعة في منطقة شرقية أيضا في اتجاه ليسيتشانسك-سيفرسك وتحرير قريتين في الجنوب.
ويقع إقليم خيرسون إلى الشمال من شبه جزيرة القرم التي غزتها موسكو في فبراير/ شباط 2014 وضمتها إليها في الشهر اللاحق. وكانت القوات الروسية قد استولت على الإقليم في مرحلة مبكرة من الصراع الحالي.
وكان الانفصاليون الموالون لروسيا في منطقة لوغانسك قد أعلنوا استيلاءهم على مدينة ليسيتشانسك في أوائل يوليو/ تموز الماضي في إطار معركة للسيطرة على منطقة دونباس، وهي مركز لتعدين الفحم، في شرق أوكرانيا والتي تضم أيضا مدينة سيفرسك.

أكد أنه مع أي مبادرة تحت سقف الدستور لحل الأزمة

الإطار التنسيقي لـ الزوراء: لا توجد جهة سياسية اعترضت بصورة رسمية على ترشيح السوداني

الزوراء/ مصطفى فليح:
أكد الاطار التنسيقي انه مع أي مبادرة لحل الازمة السياسية شرط ان تكون تحت سقف الدستور، فيما اشار الى عدم وجود جهة سياسية معترضة بصورة رسمية على ترشيح السوداني لرئاسة الوزراء.
وقال النائب عن الاطار التنسيقي، عارف الحمامي، في حديث لـ"الزوراء": اننا "نأمل ان تكتمل الحلقات الدستورية للعملية السياسية باختيار رئيس الجمهورية قريبا، وبعدها تشكيل حكومة كاملة الصلاحيات هذا لحد الآن هو النهج ولا يوجد غيره كبديل".
وعن تمسك الاطار بمرشحه السوداني، أوضح "الى حد الآن لا توجد جهة سياسية ارسلت وفدا واضح المعالم واضح الطلبات وبيّن الاسباب وبيّن اعتراضه بصورة رسمية قانونية واضحة وجلية وقال استبدلوا السوداني وستحل القضية من اجل المضي بالعملية السياسية".
مضيفا ان "الاخوة السنة رحبوا والاكراد رحبوا واعلنوا في وقتها عندما تم ترشيح السوداني وقالوا هذا الرجل ليست عليه ملفات وواضح ومعروف وعنده خبرة ونزيه، كما ان الاطار صوت عليه بالإجماع وليس بالأغلبية"، مبينا: ان تغيير السوداني "قرار متروك لقيادة الاطار".
وعن المبادرات السياسية المطروحة حاليا، قال "الاطار التنسيقي مع أي مبادرة تحت سقف الدستور لحل المشكلة".
وعن النقاط التي طرحها رئيس البرلمان الحلبوسي، أشار الى ان "السيد الحلبوسي هو سبب من اسباب الازمة لتأخيره تطبيق القانون والدستور ولديه 180 توقيعا في سبيل عقد الجلسة"، مؤكد انه "يتحمل المسؤولية القانونية والدستورية والاخلاقية امام الشعب العراقي".
واضاف "إذا كان لدى السيد الحلبوسي مبادرة او رأي، فالمفروض ان يشكل لجانا ويراجع الكتل السياسية، فالسياقات الصحيحة عندما كان الاطار التنسيقي يطرح مبادرة فإنه يرسل لجنة للسنة ولجنة للأكراد للتفاوض وكم مرة ذهب العامري للأكراد بنفسه". مؤكدا ان "الذي يطرح مبادرة عليه ان يعززها بالتفاوض ويجلس للمناقشة ".
وأوضح "نحن شركاء في العراق، واليوم هناك شراكة وطنية، سنة وشيعة واكراد واقليات، ولابد من أن اشرك شركائي في الوطن بالحوار والنقاش".

امرأة حديدية جديدة لبريطانيا.. مَن هي ليز تراس؟

بغداد/ الزوراء:
مع اختيار أعضاء حزب المحافظين، الذي يبلغ عددهم نحو 160 ألف شخص لوزيرة الخارجية ليز تراس لتولي مقعد زعامة الحزب، بات الطريق ممهدا أمامها لكي تكون على رأس الحكومة في بريطانيا.
ويأتي اختيار تراس كخليفة لبوريس جونسون، الذي تنحى عن زعامة حزب المحافظين بعد تمرد داخل فريقه الحكومي، احتجاجا على الفضائح التي طالته وكذلك الأوضاع الاقتصادية في البلاد.

مَن هي تراس؟

من مواليد مدينة أوكسفورد جنوب وسط إنجلترا عام 1975 (47 عاما).
تنتمي لأسرة من الطبقة المتوسطة ذات قناعات يسارية قوية.
انتخبت لأول مرة في عام 2010 نائبة عن ساوث ويست نورفولك.
أصبحت شخصية مشهورة بين أعضاء حزب المحافظين بسبب آرائها التحررية في الاقتصاد والتجارة.
ثاني امرأة تتولى وزارة الخارجية، وتلقب بالمرأة الحديدية.
أسهمت في فرض عقوبات على موسكو والأوليغارشية الروسية بعد حرب أوكرانيا.
شغلت عدة مناصب وزارية، ولعبت دورا في التفاوض على اتفاقيات التجارة بعد خروج بريطانيا من الاتحاد الأوروبي عندما كانت وزيرة للتجارة الدولية، قبل أن تصل إلى منصبها الحالي.

أبرز وعودها

عدم فرض أي ضرائب جديدة وإلغاء الزيادة المخطط لها في ضريبة الشركات.
تعليق ما يعرف باسم "الضريبة الخضراء"، وهي جزء من فاتورة الطاقة التي تدفع للمشاريع الاجتماعية والخضراء.
تعهد بإنفاق 2.5 بالمئة من الناتج المحلي الإجمالي على الدفاع حتى عام 2026، ورفع هذه النسبة إلى 3 بالمئة بحلول عام 2030.

تحديات هائلة

منذ إعلان جونسون استقالته تراجعت توقعات النمو، كما ارتفع معدل التضخم السنوي فوق 10 بالمئة، وقفزت أسعار الوقود والغذاء.
ساد إحباط كبير بشأن ارتفاع تكلفة المعيشة وإضراب مئات الآلاف من العاملين في الموانئ والقطارات والبريد.
الجنيه الإسترليني شهد أسوأ شهر له منذ الفترة التي تلت استفتاء بريكست.
توقع بنك إنجلترا أن يقفز التضخم إلى 13 بالمئة مع تفاقم أزمة الطاقة.
قدرت "سيتي غروب" أن يصل التضخم في بريطانيا إلى ذروته، 18 بالمئة، أوائل العام المقبل.
باتت بريطانيا سادس أكبر اقتصاد في العالم، متخلية عن المركز الخامس لصالح الهند.
ويقول المحلل السياسي أندرو بويفيلد لموقع "سكاي نيوز عربية"، إن بريطانيا تواجه تحديات اقتصادية كبيرة وإضرابات غير مسبوقة، ويرى أن جونسون سيترك إرثا اقتصاديا ثقيلا لخلفه.
ويضيف بويفيلد: "هناك تشابه بين الوضع الحالي والظروف التي جاءت بمارغريت تاتشر قبل 4 عقود إلى السلطة. الشركات والمصانع والمنازل أمام تحد قاس في الشتاء من جراء أزمة الطاقة، والمحافظون يميلون إلى أن يكون رئيس الحكومة أكبر سنا من بقية السكان".

مراسم تولي رئاسة الحكومة

وينتظر تقديم جونسون لاستقالته إلى الملكة إليزابيث الثانية، الثلاثاء، في مقر إقامتها الصيفي في بالمورال بإسكتلندا، ثم تستقبل الملكة ليز تراس بعده لتكون رئيس الحكومة رقم 15 في عهد الملكة المستمر منذ 70 عاما.
على أن تعود تراس إلى لندن لإلقاء خطابها الأول أمام مقر الحكومة في "داونغ ستريت"، قبل تشكيل حكومتها ومواجهة زعيم المعارضة كير ستارمر للمرة الأولى في البرلمان، الأربعاء.

أوبك+ تخفض إنتاج النفط لـ 100 ألف برميل يوميا وأسعار الخام تقفز أكثر من 3 دولارات

بغداد/ الزوراء:
وافقت أوبك+ على خفض رمزي لإمدادات النفط في أكتوبر، سعيا لتحقيق الاستقرار في الأسواق العالمية، بعد أن تسببت الخلفية الاقتصادية المتعثرة في أطول تراجع للأسعار في عامين، فيما قفزت أسعار النفط أكثر من 3 دولارات للبرميل امس الاثنين مواصلة مكاسبها مع إقرار مجموعة أوبك+ خفض الإنتاج 100 ألف برميل في أكتوبر المقبل.
وأكّد بيان للمجموعة أوبك+ : أن الاجتماع الوزاري لأوبك+ أكد التأثير السلبي للتذبذب وانخفاض السيولة على سوق البترول في الوقت الراهن، والحاجة إلى دعم استقرار السوق وكفاءة تعاملاتها، مشيرا إلى أن التذبذب الشديد وحالة عدم اليقين المتزايدة يتطلبان تقييماً مستمراً لظروف السوق، والاستعداد لإجراء تعديل فوري لمستويات الإنتاج بطرقٍ مختلفة، إذا دعت الحاجة إلى ذلك.
وأكّدت المجموعة أن لديها من الالتزام والمرونة والوسائل، ما يمكنها من التعامل مع هذه التحديات وإرشاد السوق، ضمن إطار الآليات الحالية لإعلان التعاون.
وقررت أوبك+ إعادة مستوى الإنتاج، في شهر أكتوبر 2022، إلى مستويات شهر أغسطس 2022، علماً بأن قرار الاجتماع الوزاري الحادي والثلاثين للمجموعة بزيادة 100 ألف برميل يومياً في شهر سبتمبر 2022، كان لشهرٍ واحدٍ فقط.
وفي تأكيد على إدارة السعودية الحكيمة للملف؛ خوّلت أوبك بلس الأمير عبدالعزيز بن سلمان دعوة المجموعة في أي وقت لبحث أوضاع السوق واتخاذ ما يلزم من قرارات.
وعلى الرغم من أن الخفض متواضع، إلا أنه يهدف إلى إرسال إشارة عن أن أوبك+ عادت إلى وضع "مراقبة الأسعار"، وفقاً لما ذكره رئيس أبحاث النفط والغاز في E-verus، بيل فارين برايس، لوكالة "بلومبرغ" والذي يرى أن التحالف يأمل في أن تكون هذه الخطوة "كافية لردع أي عمليات بيع على المكشوف".
وبحسب "رويترز"، تعقد أوبك+ اجتماعها القادم في 5 أكتوبر.
في غضون ذلك قفزت أسعار النفط أكثر من 3 دولارات للبرميل امس الاثنين مواصلة مكاسبها مع إقرار مجموعة أوبك+ خفض الإنتاج 100 ألف برميل في أكتوبر المقبل.
وارتفعت العقود الآجلة لخام القياس العالمي مزيج برنت 3.62 دولار أو 3.8%، إلى 96.6 دولارا للبرميل بحلول الساعة 13:40 بتوقيت غرينتش بعد أن ارتفعت 0.7%، يوم الجمعة.
وسجل خام غرب تكساس الوسيط الأمريكي 90.03 دولارا للبرميل، مرتفعا 3.16 دولارات أو 3.6%، وذلك بعد ارتفاعه 0.3%، في الجلسة السابقة. والأسواق الأمريكية مغلقة في عطلة عامة امس الاثنين.
وتراجعت أسعار النفط في الأشهر الثلاثة الماضية على التوالي بعد أن لامست أعلى مستوياتها منذ عدة سنوات في مارس، بسبب مخاوف من أن يؤدي رفع أسعار الفائدة وقيود "كوفيد19-" في مناطق من الصين، أكبر مستورد للنفط الخام في العالم، إلى إبطاء النمو الاقتصادي العالمي وتراجع الطلب على النفط.
ووافقت أوبك + على خفض إمدادات النفط الرمزية في أكتوبر، سعيا لتحقيق الاستقرار في الأسواق العالمية بعد أن تسببت الخلفية الاقتصادية المتعثرة في أطول تراجع للأسعار في عامين.
وقال المندوبون إن المجموعة ستخفض الإنتاج بمقدار 100 ألف برميل يومياً للشهر المقبل، لتعيد الإمدادات إلى مستويات أغسطس، وفقاً لما ذكرته "بلومبرغ" ".
على الرغم من أن الخفض "غير مهم من حيث الحجم، إلا أنه يهدف إلى إرسال إشارة إلى أن أوبك+ عادت إلى وضع مراقبة الأسعار"، وفقاً لما ذكره رئيس أبحاث النفط والغاز في Enverus، بيل فارين برايس، والذي يرى أن التحالف يأمل أن تكون هذه الخطوة "كافية لردع أي عمليات بيع على المكشوف".
وذكرت صحيفة "وول ستريت جورنال"، الأحد نقلا عن أشخاص مطلعين لم تكشف النقاب عنهم، قولهم إن روسيا لا تدعم خفض إنتاج النفط في الوقت الحالي، ومن المرجح أن تحافظ "أوبك +" على استقرار إنتاجها.
وتراجع خام برنت إلى نحو 95 دولارا للبرميل من 120 دولارا في يونيو، وسط مخاوف من حدوث تباطؤ اقتصادي وركود في الغرب.

اللواء رسول يعلن نتائج عمليات الإرادة الصلبة المرحلة السادسة

بغداد/الزوراء:
اعلن الناطق باسم القائد العام للقوات المسلحة، اللواء يحيى رسول، امس الاثنين، نتائج عمليات الارادة الصلبة المرحلة السادسة.
وقال اللواء رسول، في بيان تلقته «الزوراء»: انه «خلال عمليات الإرادة الصلبة المرحلة السادسة تمكن المقر المتقدم للعمليات المشتركة في كركوك من قتل ارهابيين، وتدمير ١٢ وكراً، فضلا عن ضبط ٥ اكداس».
واضاف «تم معالجة ٦٣ عبوة ناسفة، والعثور على ٧٠ قنبرة هاون، بالاضافة الى معالجة ١٧ صاروخ قاذفة، وضبط حزامين ناسفين، والعثور على قاذفتين».

الإعمار تحقق نسب إنجاز متقدمة في مشروع طريق (موصل ـ بغداد)

بغداد/الزوراء:
أعلنت وزارة الإعمار والإسكان والبلديات العامة، امس الاثنين، تحقيق نسب إنجاز متقدمة من أعمال مشروع إعادة تأهيل طريق (موصل – بغداد) بمراحله الثلاث بطول ١١٥كم.
وذكر بيان للوزارة، تلقته «الزوراء» أنها « حققت نسب إنجاز متقدمة من أعمال مشروع إعادة تأهيل طريق (موصل – بغداد) بمراحله الثلاثة بطول كلي يبلغ ١١٥كم».
وأضاف أن «الطريق بممرين للذهاب والاياب ويُعد من الطرق الحيوية والستراتيجية الرابطة بين محافظات الوسط والشمال، ويستخدم لنقل المسافرين والبضائع التجارية والمحاصيل الزراعية»
وأكد أن «الأعمال في المشروع تسير بوتائر متصاعدة لإنجازه وفق المواصفات الفنية المطلوبة والتوقيتات الزمنية المحددة».
وأشار إلى أن «طول المرحلة الأولى من الطريق (شرقاط – رمضانيات) يبلغ ٣١ كم، بنسبة إنجاز بلغت ٩١٪، وطول المرحلة الثانية من الطريق (مفرق – قيارة – رمضانيات) يبلغ ٣٩ كم بنسبة إنجاز بلغت ٩٠٪، والمرحلة الثالثة من الطريق (موصل – قيارة) بطول ٤٥ كم بنسبة انجاز بلغت نحو ٢٣٪» .
وأوضح البيان أن «الأعمال تضمَّنت قشط المناطق المتضررة، وإزالة طبقات الاسفلت ذات التخددات والشقوق الكبيرة، وإعادة تأهيل القناطر الصندوقية والأنبوبية وفرش طبقات الاسفلت الرابطة والطبقة السطحية المعالجة بالبوليمير، وتأهيل الأكتاف وأعمال التخطيط والسياج الوقائي».

حددت نسبة الفقر "المدقع" وأكدت مضيها بإجراء مسح اقتصادي اجتماعي

التخطيط: مؤشرات التضخم في البلاد "مستقرة إلى حدٍ ما وتحت السيطرة"

بغداد/ الزوراء:
أعلنت وزارة التخطيط، امس الاثنين، أن مؤشرات التضخم في البلاد «مستقرة إلى حد ما وتحت السيطرة» على الرغم من ارتفاعها مقارنة بالأعوام السابقة.
وقال المتحدث باسم الوزارة، عبد الزهرة الهنداوي: إن «ارتفاع التضخم ناجم عن ارتباطه بالاستيرادات، إذ ارتفعت أسعار الكثير من السلع والبضائع عالمياً، وانعكس ذلك على العراق من خلال تأثر مؤشرات تضخمه لأنه يسد معظم احتياجاته منها»، بحسب صحيفة «الصباح» الرسمية.
وأضاف أن «التضخم بدأ بالارتفاع منذ العام الماضي، مقارنة مع الأعوام السابقة»، مبيناً أن «معدله خلال الأشهر المنصرمة مستقر إلى حد ما، إذ يتراوح شهرياً بين (٠٣ إلى ٠٥ ، (أي أنه أقل من ١ بالمئة، لكن معدل الارتفاع التراكمي وصل خلال الشهر الماضي إلى نحو ٦ بالمئة، قياساً مع الشهر نفسه من العام السابق».
وأوضح الهنداوي أن «هناك عدداً من المواد ترتبط بشكل مباشر مع ارتفاع وانخفاض التضخم منها المواد الغذائية والمشروبات غير الكحولية والسكن وأقسام أخرى، حيث تتأثر بجميع المتغيرات الاقتصادية سواء كانت على مستوى الداخل أو الخارج».
وتابع المتحدث باسم وزارة التخطيط: أن «هناك كتلة نقدية كبيرة يتم تداولها في السوق المحلية، لها تأثيرات أيضاً في المؤشرات». من جانب اخر، أعلنت وزارة التخطيط العراقية، امس، أن الفقر المدقع في البلاد بلغ ١٪، مؤكدة قرب الإعلان عن المسح الجديد للفقر في عموم المحافظات.
وقال المتحدث باسم الوزارة، عبد الزهرة الهنداوي، في تصريح صحفي: إن «الفقر المدقع نسبته قليلة جدا في العراق، وهم المهددون بالجوع»، موضحاً أن «نسبتهم تكاد لا تذكر وتبلغ تقريبا ١٪».وأضاف الهنداوي «أننا اليوم نستعد لإطلاق مسح جديد للفقر خلال الأشهر القليلة المقبلة من خلال مسح اقتصادي اجتماعي يعطينا مؤشرات جديدة عن خط الفقر والفقراء والخدمات التي يحصلون عليها».
واشار الهنداوي الى ان «اخر احصائية لنسبة الفقر في العراق كانت في عام ٢٠١٨ وبلغت نسبتها ٢٣٪»، مبينا ان «هناك سعياً لإجراء مسح للفقر في عام ٢٠٢٠ إلا أن كورونا وتداعياتها أعاقت ذلك». ولفت الى ان «توقعات نسبة الفقر في العراق ستكون صعبة بدون اجراء مسح كامل وشامل، إلا أنه قد يكون هناك تحسن من نسبة المسح الماضية».وتشير إحصائية وزارة التخطيط للعام ٢٠١٨ إلى أن نسبة الفقر في المحافظات الجنوبية تبلغ تقريبا ٣٢٪، وفي محافظات الوسط المدروسة ما بين ٢٠ إلى ٢١ ٪، فيما تشكل نسبة الفقر في محافظات اقليم كوردستان ما بين ١٢,٥ الى ١٣٪، وهي النسبة نفسها في العاصمة بغداد.

الصحة تكشف حصيلة "صادمة" لأعداد ذوي الاحتياجات الخاصة

بغداد/الزوراء:
أعلنت وزارة الصحة، امس الاثنين، ازدياد اعداد ذوي الاحتياجات الخاصة من ٤٠ ألفا إلى أكثر من ٨٤ ألفا خلال ثلاث سنوات.
وذكر مركز السلام لتأهيل المعاقين التابع لوزارة الصحة في إحصائية مفصّلة إن «هناك ازديادا لأعداد المعاقين حيث بلغ سنة ٢٠١٩، نحو ٤٠ ألف معاق، ووصل سنة ٢٠٢٢ إلى أكثر من ٨٤ ألف معاق».
وأضاف أن «عدد المسجلين من المستفيدين من خدمات المركز تجاوز الـ(١٠) الآف مراجع وسجلت وحدات تأهيل النساء المركز الى ١٣٠٠ حالة مراجعة شهريا منها علاجات المفاصل والانزلاق والسوفان وضرر العصب وتيبس المفاصل».
وأشار البيان إلى أن «وحدات تأهيل الرجال سجلت أكثر من ألف مراجع شهريا»، لافتا الى ان «وحدات تأهيل الأطفال في المركز سجلت ٢٥٠ حالة منها أمراض الشلل الدماغي والخلع الولادي».

المالية تصدر أوامر بتعيين الوجبة الأولى للمفصولين السياسيين ضمن قانون الأمن الغذائي

بغداد/الزوراء:
أصدرت وزارة المالية ، امس الاثنين، أوامر بتعيين الوجبة الأولى للمفصولين السياسيين ضمن قانون الامن الغذائي.
وذكر بيان للوزارة، تلقته «الزوراء» أنه «استنادا الى توجيهات وزير المالية وكالة احسان عبدالجبار، اصدرت وزارة المالية اوامر تعيين الوجبة الاولى من المفصولين السياسيين».
وأضاف أن «مدير عام الدائرة الادارية والمالية حسن سلمان المكوطر وقع اوامر بتعيين (٨٠) موظفاً كوجبة اولى من المفصولين السياسيين»، مشيرا الى أن «ذلك جاء استنادا الى قانون الدعم الطارئ للأمن الغذائي والتنمية رقم ٢ لسنة ٢٠٢٢ بعد توفر التخصيص المالي».
وأكدت الوزارة، بحسب البيان، انها «ماضية بتطبيق فقرات قانون الدعم الطارئ للامن الغذائي والتنمية وتعمل على اتمام كل الاجراءات الادارية والمالية لغرض اصدار وجبات لاحقة للمشمولين بالفصل السياسي بعد توفر التخصيص المالي لغرض تعيينهم».

مساهمة القراء

أحلام تضيع وأخرى تتبدد والمجتمع على صفيح ساخن يوقد تحت نار التفكك الاجتماعي

نسب الطلاق في العراق بارتفاع هائل والحلول ما زالت حبرا على ورق

خبراء يحذرون: المجتمع يسير نحو الهاوية .. والانترنت وقلة الوعي والبطالة تحيل مئات الأسر إلى الإنفصال

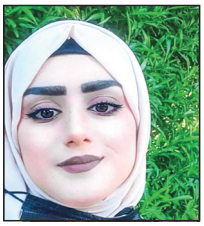

بغداد/ إلهام أركان يحيى :
الذعر والخوف يهددان الاستقرار المجتمعي ويعرضان مستقبل آلاف الأسر العراقية للضياع والتشتت، وذلك من خلال نسب الانفصال بين الأزواج التي ترتفع يوماً بعد يوم، ويرى علماء النفس أن أسباباً نفسية واجتماعية وأمنية، إضافة إلى مواقع التواصل الاجتماعي التي تقف وراء هذا الارتفاع، واظهرت المحاكم العراقية إحصائيات ان سبب الانفصال بين الازواج هي الاوضاع المادية والاقتصادية والاكراه من الاقارب لكنّ أسباب الطلاق ليست كلها بسيطة ويمكن تجاوزها ، حيث سجلت المحاكم العراقية اكثر من ٣٫٥٥٠ حالة طلاق في شهر تموز بحسب احصائية نشرها مجلس القضاء الاعلى في العراق.

سيارة قد تنهي الحياة الزوجية

علي محمد البالغ من العمر ٣٥ من محافظة البصرة، موظف حكومي، قال : رفعت دعوى طلاق، لأن زوجتي تركت البيت، وذهبت إلى بيت أهلها من دون معرفة السبب، فهي تريد أن اشتري لها سيارة ، رفضت لأنني لا أعرف الأسباب التي دعتها إلى هذا الطلب رغم اننا متفاهمون بيننا وانا من الطبقة الاجتماعية المتوسطة، حاولت كثيرًا معها ومع أهلها، الذين كانوا يقفون معها ضدي، فقررت الطلاق، بعدما باءت محاولاتي بالفشل.
وأضاف: ان الباحث الاجتماعي لا دور له، فهو مجرد موظف يقوم بعمله المعتاد داخل المحكمة، فما أن سمع مني ومنها، حتى أحالنا إلى القاضي لاستكمال إجراءات الطلاق.

ضعف الانجاب

أما الشاب أمجد حميد، فكان وضعه مختلفًا جدًا، فقد طلبت زوجته الطلاق لأنه عقيم، قال: أحببها منذ اربع سنوات وتزوجنا واستمرت علاقتنا ستة أعوام، ولكن إرادة الله اقوى من كل شيء بأننا لم نرزق بطفل، وقد عملنا الكثير، وراجعنا العديد من الأطباء داخل وخارج العراق ولكن من دون فائدة، وهذا ما دعا أهل زوجتي إلى طلب الطلاق بحجة أنها تريد أطفالا.

عدم التفاهم والتهرب من المسؤولية

تروي لنا شيماء ٤٥عاما من بغداد: ان زوجها بدأ يهجرها وبعد مدة تزوج بامرأة اخرى ، حيث كانت علاقتهما تسير على ما يرام وانجبت له ولدا وبنتين لكن بعد الانجاب بدأت الامور تتغير تدريجيا، حيث لاحظت بعض تصرفات زوجها بالإهمال والكثير من الامور وبدأ بهجرها تدريجيا وتزوج بامرأة اخرى وسافر خارج العراق.. عملت شيماء على تربية ابنتيها وولدها ورفعت دعوى في احدى المحاكم.
وأكملت قائلة: ان القضية رفضت بسبب عدم حصولها على جنسيتها التي كانت عند زوجها واجراءات طلاقها قولا فقط.
واضافت: انها لم تسجل مطلقة بالجنسية، وبدأت تعيش حياتها في بيت امها لكنها واجهت الكثير من المشاكل والمصاعب الى ان اصبح عمر ولدها ١٨ عاما وبدأ يعمل ليعيل امه واختيه وكل هذه السنين وزوجها لا يقدم اي نفقة ويرفض الطلاق حتى لا يدفع أي شيء ما دعاها الى رفع قضية تفريق وباشرت اجراءات الطلاق حتى اصبحت مطلقة رسميا.

البطالة والخيانة والمواليل

يرى المحامي علي محسن: ان هناك اسبابا كثيرة تؤدي إلى ارتفاع حالات الطلاق منها العوامل الاقتصادية والاجتماعية والخيانات الزوجية والعلاقات غير مشروعة التي تؤدي الى انهيار الزواج وبسبب ارتفاع أعباء الزواج بحيث تكون الديون هي الطريقة لإكمال الزواج وينتهي الامر الى تراكم الديون والعجز عن سدادها ويتم الانفصال، كما ان البطالة أحد الأسباب المهمة امام عزوف الشباب عن الزواج ومنها عدم التفاهم وغياب الحوار بين الزوجين والظروف المالية واقبال الرجل على الارتباط بزوجة أخرى وتقصير بعض الزوجات وعدم الاهتمام بواجباتها اتجاه الزوج وبسبب العنف بين الازواج وتدخل اقارب الزوجين وعدم الانجاب واختلاف الثقافة والعادات، ومنها عدم تمكن العروسين من التفاهم أثناء الخطوبة والاستعجال في ابرام العقد ومنها طلب الزوجة مبالغ ومتطلبات تفوق القدرة المالية للزوج وعدم الاحترام بينهما وغياب التواصل بين الزوجين.
ويضيف: ان الانفتاح والتكنولوجيا ضاعف من حالات الطلاق لاسيما عندما شاع في المجتمع الهاتف النقال الذي يسيء البعض استخدامه، كما ان مواقع التواصل الاجتماعي باتت خطراً يهدد العلاقة الزوجية خصوصا ان البرامج دون رقابة، وان اغلب المشاكل تكون بسبب خيانات الزوجة او الزوج او علاقات غير مشروعة من الاسباب التي تؤدي الى الوصول الى محاكم الأحوال الشخصية لإيقاع الطلاق.
فيما ترى القانونية نور الهدى سعد الشرع: ان اغلب حالات الطلاق سببها الزواج المبكر وزواج القاصرات وعدم الوعي بالرابطة الزوجية وعدم تحملهم المسؤولية واحيانا الفقر وغلاء المعيشة و الجهل بالزواج وقدسيته، فضلا عن الانفتاح المفاجئ والحرية المطلقة ساهمت كثيرا بازدياد حالات الطلاق لأنها مورست دون وعي حيث يفهم البعض الحرية والانفتاح على ان يقوم بما يحلو له من أمور.

الأفكار المستحدثة والتحرر الجنسي

من اغرب حالات الطلاق التي صادفتنا هو فهم التحرر الخاطئ، حيث أن الزوج طلب من زوجته الجمع بين زوجتين بفراش واحد بحجة التحرر والاشباع الزوجي واعتبره نوعا من الانفتاح، وحالة اخرى طلق زوجته بمجرد انها تعمل بمكان مختلط الجنس، والحالات كثيرة واحدة اغرب من الاخرى.
ويرى الشيخ حيدر الخطيب: يحق للمرأة المطالبة بالتفريق من زوجها شرعا وقانونا فيما إذا امتنع زوجها من اداء حقوقها الزوجية وامتنع من طلاقها أيضاً بعد إلزام الحاكم الشرعي إيّاه بأحد الأمرين فيطلقها الحاكم عندئذٍ، والحالات التي يشملها الحكم المذكور هي: ما إذا امتنع من الإنفاق عليها ، ويلحق بها ما كان غير قادر على الانفاق عليها، وامتنع مع ذلك من طلاقها ما إذا كان يؤذيها ، ويظلمها، ولا يعاشرها بالمعروف كما أمر الله تعالى به، وإذا هجرها تماماً فصارت كالمعلّقة ، لا هي ذات زوج ولاهي خليّة. أمّا إذا كان لا يلبّي حاجتها الجنسية بصورة كاملة بحيث يخشى معه من وقوعها في الحرام، فإنّه وإن كان الاحوط لزوما للزوج تلبية حاجتها المذكورة واستجابة طلبها بالطلاق ، إلاّ أنّه لو لم يفعل ذلك فعليها الصبر والانتظار.
ويستطرد الشيخ الخطيب: إذا غاب زوجها ولم تعلم بمصيره هل هو حي او ميت فترفع امرها الى الحاكم الشرعي.

الآثار النفسية للطلاق

وعن المشكلات النفسية التي تنتج عن الطلاق، يقول الدكتور احمد كامل، استاذ علم النفس: تواجه المرأة وضعا نفسيا متغيرا منذ بداية مرحلة الطلاق وهذا يعتمد على قوة المرأة وسبل مواجهتها للاوضاع بعد الطلاق، هناك من تتكيف وتنجح في اكتشاف آفاق للحياة جديدة، وهناك من تنطوي على نفسها وتبدأ السماع والتأثر بما يقوله المجتمع وبالتالي تخضع لواقع نفسي مرير مدمر لها ولأفراد العائلة فيصبح المنزل جحيما لا يطاق وقد يؤدي في بعض الحالات إلى الانتحار إذا كانت المرأة ضعيفة البناء الشخصي والنفسي.
ويزيد الدكتور كامل: يعد العنف الأسري من الظواهر الاجتماعية الشائعة في كل المجتمعات الإنسانية، لكنه يختلف من مجتمع لآخر حسب الظروف الاقتصادية والاجتماعية والسياسية، فيما يرى علماء الأخلاق وعلم الاجتماع أن هذه الظاهرة تكاد تنعدم نتيجة الضبط الاجتماعي الذي تمارسه الأسر الممتدة في المجتمعات التقليدية على أفرادها، في حين تنتشر الظاهرة في المجتمعات الحضرية بسبب عوامل التغير الاجتماعي وضعف الضوابط الاجتماعية بين أفراد الأسرة، ويتخذ العنف الأسري أشكالاً عديدة تتجاوز الضرب أو الأذى الجسدي أو اللفظي العنيف أو التحرش الجنسي، وتتلخص العوامل المؤدية إلى العنف الأسري في ضعف الوازع الديني، وضعف الشخصية وعدم الاستقرار والاتزان الانفعالي، وعدم إدراك الواقع الاجتماعي، وضعف الثقة بالنفس والحساسية المفرطة تجاه كلام وسلوك الآخرين، والعوامل الأسرية المرتبطة بالتكوين الأسري والتنشئة الاجتماعية والظروف الأسرية المحيطة، ثم العوامل المجتمعية، مثل ضعف العادات والتقاليد والقيم والأعراف التي تحض على الرحمة واحترام الغير وحريتهم، وضعف أساليب الضبط الاجتماعي الرسمي وغير الرسمي في المجتمع، وتعرض الأسرة لمشاهد العنف والجريمة بشكل متكرر ويومي من خلال وسائل عديدة في المجتمع.
وحسب التصنيفات يتدرج العنف الأسري من العنف الموجه نحو الذات والزوج والزوجة والأبناء والأب والأم (كتصنيف أول)، وإيذاء النفس وسب أعضاء الأسرة والتهديد اللفظي، والتشابك بالأيدي والتشاجر والضرب والسرقة والتحرش الجنسي والتهديد بالقتل، والطرد والخلع والطلاق والحرق وإحداث عاهة والقتل (كتصنيف ثان)، ثم العنف المؤقت والمتقطع والمستمر (كتصنيف ثالث)، والعنف بدرجاته البسيطة والمتوسطة والكبيرة (كتصنيف رابع)، والعنف في نطاق الأسرة وخارجه نحو الجيران أو الأقارب (كتصنيف خامس).
فيما تقول زينب، باحثة علم النفس: ان الزواج ليس بين شريكين فقط انما الزواج بين عائلتين عندما تتم الدراسة الصحيحة على الطرفين تحسم الكثير من المواضيع والأفكار وسوف يتم التقليل من الفجوات بين الزوجين، هناك مشاكل تحدث بين الزوجين عندما يتدخل طرف ثالث بين زوجين وهذه تحدث عندما يكون الزوج يسكن مع اهله، لو كان الزوج عنده امكانية مادية او مردود مادي وحيث يصبح بإمكانه الاستقرار في بيت وحده وتقليل المشاكل بشكل بسيط.
وتضيف: ان الزواج لا يقتصر على الاعمار الصغيرة فقط انما يعتمد على الاعمار الكبيرة ايضا والاسباب تختلف، فأكثر الاسباب طلاقا هي الاعمار الصغيرة نتيجة العلاقات عبر مواقع التواصل الاجتماعي التي اعتبرت اكثر الاسباب المؤدية للطلاق حتى لو كانت علاقات بريئة لكن الرجل العراقي رجل غيور، أما طلاق الاعمار الكبيرة فيرجع الى عدة اسباب منا مرض احد الزوجين او عدم عقلانية الاب اولاده وعدم رغبة الزوجين في استمرار الحياة او السفر المتكرر للزوج او البرود العاطفي والجنسي للزوجين.

الاختيار الصحيح ومستوى الوعي

يرى علماء الاجتماع أن الطلاق يعود لأسباب مجتمعية يجهلها الكثيرون منها مستوى وعي الطرفين وطريقة اختيار الشراكة، حيث تروي الدكتورة زينب ناجي، استاذ علم الاجتماع: انه للحد من ارتفاع اعداد او نسب الطلاق يجب معرفة الاسباب خصوصا اذا كانت هذه المشكلة سلبية فجميع الاسباب ترجع الى بداية ما قبل الزواج، وعندما يتم الاختيار الصحيح لن تكون هنالك أي مشاكل، فلا تنسوا الاختيار وعدم الاختيار الصحيح بين الطرفين من مختلف الجوانب والمجالات سواء كانت نفسية او اجتماعية او ثقافية تؤثر جميعها في التفاوض بين الزوجين، ولن تظهر في بداية الزواج، أي مرحلة الخطوبة، انما تظهر بعد الزواج ويظهر تأثيرها على الجميع فالمخطوب او المخطوبة يرى حياة الخطوبة ملونة بألوان غير حقيقية وغير واقعية مصطنعة في فترة الخطوبة كل طرف يظهر للطرف الاخر جانبه الايجابي.
وتشجع دكتورة علم النفس على فترة الخطوبة ليقوم الطرفان في فهم الطرف الاخر لهما ويدرسه شكل معمق.
وتضيف ناجي: وبحسب اراء الباحثين داخل المحاكم فإن الباحث الاجتماعي او المصلح في المحكمة ليس له دور وعمله مرهون على الروتين اليومي والعمل داخل المحاكم فقط، وهذا اكثر جانب لمسناه عند زيارتنا الى المحاكم العراقية، ورأينا ان الباحث غير مؤهل نفسيا واجتماعيا لإعادة الزوجين لحياتهم الزوجية وليس له دور وخبرة ومقدرة للقيام بهذا العمل، اصبحنا في الفترة الأخيرة لانعد نسب الطلاق في اليوم الواحد بل في كل ساعة هناك حالة طلاق، وفي شهر شباط سجلت ٦٠٠ حالة الطلاق.

زواج القاصرات

تلجأ عوائل الفقيرة الذين لديهم اكثر من بنت لتزويج بناتهم في اعمار صغيرة وهذا اهم سبب للطلاق، فالاب والام هما الاكثر مسؤولية عن تزويج ابنائهم وبناتهم، بحسب ما تحدث به علماء النفس ورجال القانون، والسبب الاكبر للطلاق هو الانترنيت والوضع الاجتماعي.
إن الزواج المبكر ايضا احد الاسباب المهمة في الطلاق، كل شيء يرجع الى وعي الاهل ومدى ثقافتهم، والزواج مسؤولية كبيرة تكون ذات ثقل كبير على عاتق القاصرين في العمر، والزواج يحتاج فئات عمرية ناضجة ومدركة لأمور الحياة، حيث تكون قادرة على فهم كل شيء، الصدق والاحترام والتفاهم، والحب اهم شيء في الحياة الزوجية، وهو اساس الزواج .

نائب: مبالغ "الأمن الغذائي" محددة وتخضع لرقابة البرلمان

بغداد/ الزوراء:
شدد النائب عن تحالف الفتح، علي تركي الجمالي، على ضرورة فرض الرقابة على صرف مبالغ الامن الغذائي، لافتا الى ان مبالغ هذا القانون محددة بالأرقام وتخضع لرقابة البرلمان.
وقال الجمالي في تصريح صحفي: ان "قانون الامن الغذائي تم خلاله تخصيص أموال بأرقام محددة، اذ يتوجب ان يكون هناك رقيب وحسيب عليها وعلى آلية التحكم بها".
وأضاف ان "سلطة الرقابة على مبالغ وارقام الامن الغذائي مناطة بمجلس النواب كونه هو من حدد كيفية صرف هذه المبالغ، وبالنتيجة سيكون هو من يحاسب الحكومة والوزارات على الالية التي صرفت بها هذه الأموال".
واشار الجمالي الى ان "الحكومة وخلال الوقت الراهن لا توجد عليها رقابة من أي جهة كانت، حيث ان تعاقداتها وصرفها للأموال يجب أن تخضع لرقابة وسلطة البرلمان، وهذه السلطة مغيبة في الوقت الراهن".

سوق العراق للأوراق المالية يغلق منخفضا

بغداد/ الزوراء:
أغلق مؤشر الاسعار في سوق العراق للأوراق المالية، امس الاثنين، منخفضا بنسبة (0.33%).
وجاءت مؤشرات التداول لسوق العراق للأوراق المالية ليوم امس كما يلي: بلغ عدد الاسهم المتداولة (1.144.704.553) سهما، بينما بلغت قيمة الاسهم (1.383.244.314) دينارا.
واغلق مؤشر الاسعار ISX 60 في جلسة امس على (590.40) نقطة منخفضا بنسبة (0.33%) عن اغلاقه في الجلسة السابقة البالغ (592.35) نقطة.
وتم تداول اسهم (39) شركة من اصل (103) شركة مدرجة في السوق، واصبح عدد الشركات الموقوفة بقرار من هيئة الاوراق المالية لعدم التزامها بتعليمات الافصاح المالي (11) شركة.
وبلغ عدد الاسهم المشتراة من المستثمرين غير العراقيين في السوق (97) مليون سهم بقيمة بلغت (127) مليون دينار من خلال تنفيذ (36) صفقة على اسهم اربع شركات.
بينما بلغ عدد الاسهم المباعة من المستثمرين غير العراقيين في السوق (112) مليون سهم بقيمة بلغت (128) مليون دينار من خلال تنفيذ (45) صفقة على اسهم خمس شركات.
يذكر ان سوق العراق للأوراق المالية قد استخدم انظمة التداول الالكتروني والايداع المركزي منذ عام 2009، ويسعى لإطلاق نظام التداول عبر الانترنيت للمستثمرين، وينظم خمس جلسات تداول اسبوعيا من الاحد الى الخميس، ومدرج فيه 105 شركات مساهمة عراقية تمثل قطاعات المصارف والاتصالات والصناعة والزراعة والتأمين والاستثمار المالي والسياحة والفنادق.

مبيعات مزاد العملة تتراجع إلى 40 مليون دولار

بغداد/ الزوراء:
انخفضت مبيعات البنك من الدولار في مزاد، امس الاثنين، لتصل إلى 201 مليون دولار.
وذكر مصدر أن "البنك المركزي باع امس خلال مزاده لبيع وشراء الدولار الامريكي، 201 مليون و113 الفا و441 دولارا أمريكيا غطاها البنك بسعر صرف اساس بلغ 1460 ديناراً لكل دولار، منخفضة بنسبة 16.25% عن يوم امس الاحد التي بلغت فيها المبيعات 240 مليونا و34 ألفا و106 دولارات".
واضاف ان عملية الشراء النقدي للدولار من قبل المصارف ارتفعت من المبيعات الاجمالية لتصل الى 41 مليونا و250 الفا، فيما ذهبت البقية البالغة 159 مليونا و863 الفا و441 دولارا لتعزيز الارصدة في الخارج على شكل حوالات واعتمادات.
وأشار المصدر إلى ان 30 مصرفا قام بتلبية طلبات تعزيز الارصدة في الخارج، و 17 مصرفا لتلبية الطلبات النقدية، إضافة الى 151 شركة توسط.

كشفت عن الآثار السلبية التي ستنشأ نتيجة عدم إقرارها

المالية النيابية: 22 مليون مواطن تضرّروا من تأخر قانون الموازنة الاتحادية

بغداد/ الزوراء:
أفادت اللجنة المالية النيابية بتضرر نحو 22 مليون عراقي من تأخر قانون الموازنة الاتحادية، مشيرة إلى أن أصحاب الدرجات الوظيفية المدرجة في قانون الدعم الطارئ للأمن الغذائي والتنمية سوف يواجهون مشاكل في تأمين الرواتب بعد ثلاثة أشهر من التحاقهم بأعمالهم، لكنها أشارت إلى أن رواتب باقي موظفي الدولة مؤمنة ولا يوجد نص قانوني يمنع صرفها.
وقال عضو اللجنة، جمال كوجر: إن "الوضع الاقتصادي في العراق يشبه إلى حد كبير المريض الذي لا يستطيع أن يتناول الدواء رغم وجوده بكثرة في الأسواق المحلية".
وتابع كوجر ان "العراق لديه وفرة مالية لكنه لا يستطيع الاستفادة منها في ظل غياب قانون الموازنة للعام الحالي، والأمر قد يمتد إلى العام المقبل".
وأشار إلى أن "بيانات وزارة المالية والبنك المركزي تشير إلى وجود فائض 22 مليار دولار خلال النصف الأول من العام الحالي".
ونبه كوجر إلى أن "هذه المبالغ لن يستفيد منها المواطن، كونها لن تتحول إلى مشاريع وفرص عمل في ظل غياب قانون الموازنة".
وشدد على أن "العراق أمام أزمة حقيقية لها أكثر من وجه، الوجه الأهم أن العراق يمضي بحكومة تصريف مهام يومية لا تمتلك صلاحية صرف دينار مضاف على نفقات العام الماضي".
وأورد كوجر ان "الحكومة لا تستطيع المضي بخطط عمل أو مشاريع استراتيجية ودعم للقطاع الخاصة، وغيرها من الجوانب فكلها متوقفة بالكامل".
ولفت إلى أن "الذين يتقاضون رواتب من الدولة لا يتجاوز عددهم 3 ملايين و270 ألف شخص"، مبيناً ان "هذه الرواتب إذا ما قلنا بأن كل راتب يشترك فيه 6 أشخاص يكونون عائلة واحدة، فإن المستفيدين منها لا يتجاوز عددهم الـ 20 مليون شخص".
وأوضح كوجر ان "هناك 22 مليون آخرين محرومون من الإدارة المالية للدولة في ظل غياب الموازنة"، منوهاً إلى أن "الحكومة عندما لا تكون لديها موازنة فإن ذلك يعني عدم امتلاكها شيئا جديدا".وأفاد بأن "الحكومة التي ليس لديها جديد فهذا يعني أنها متوقفة وفي حالة تراجع"، مشدداً على أن "الموجود لدى الوزارات سوف يتعرض إلى الاندثار؛ لعدم إمكانية توفير المبالغ للصيانة والإدامة".
وتحدث كوجر عن "وجود فرق بين الرواتب التي تمنح إلى الموظفين والمتقاعدين وبين المشاريع"، مؤكداً ان "الرواتب جزء من الموازنة التشغيلية التي هي مؤمنة بقانون الإدارة المالية رقم 6 لسنة 2019 المعدل".
وذكر أن "العراق لم يشهد منذ بداية تشكيل الدولة الحديثة في عام 1923 ولغاية الوقت الحاضر بأن الحكومة لن تتمكن من تسديد الرواتب سواء أكانت هناك موازنة أم لا".
وأورد كوجر أن "هناك مشكلة ستحصل في جزء من الرواتب وذلك من خلال قانون الدعم الطارئ للأمن الغذائي رقم 2 لسنة 2022، الذي تضمن توفير فرص عمل لـ 15 ألف توزع على المحافظات".
وشدد على أن "القانون وفر رواتب لهذه الدرجات لمدة ثلاثة أشهر وما زاد على ذلك، فأن وزارة المالية تحتاج إلى غطاء قانوني آخر على غرار قانون الأمن الغذائي أو الموازنة".
ومضى كوجر إلى أن "هذه الفئة سوف تواجه مشكلات مالية بعد تسلمهم رواتب ثلاثة أشهر"، موضحاً أن "رواتب بقية الموظفين مؤمنة وليس هناك أي نص يمنع الحكومة عن تسديدها".بينما بين عضو اللجنة المالية النائب جمال كوجر أيضا، امس، الاثار السلبية التي ستنشأ جراء عم إقرار الموازنة العامة للدولة، مبينا ان إقرار قانون طارئ ليس حلا وانما هو اجراء ترقيعي وربما ستكون أموالهُ عرضة لمصالح حزبية وفئوية .
وقال كوجر في تصريح صحفي: ان " الأموال الفائضة والمتحققة خلال النصف الأول من هذا العام وبحسب تقارير البنك المركزي ووزارة المالية بحدود 22 مليار دولار، وهذا طبعا مبلغ كبير ناهيك عن الأموال الفائضة للنصف الثاني من العام الماضي ".
وأضاف أن "هذه الأموال ربما ستتآكل نتيجة توقف الكثير من المشاريع وتعطيل واندثار العديد من الاليات والمشاريع نتيجة عدم توفر الأموال اللازمة لصيانتها وادامتها، وبالتالي سنلجأ الى استبدلها وستكلفنا المليارات من الدولارات خاصة بما يتعلق بوزارتي الكهرباء والدفاع " .
وأضاف ان "من بين الاثار السلبية بعدم إقرار الموازنة ستتوقف كل المشاريع وإيجاد حالة من الركود الاقتصادي بسبب عدم ضخ السيولة المالية للسوق"، مشيرا الى انه "حتى لو تم اللجوء الى إقرار قانون طوارئ كما حصل سابقا فإنه ليس حلا وانما هو اجراء ترقيعي وربما ستكون أموالهُ عرضة لمصالح حزبية وفئوية".

الدولار يشهد انخفاضا طفيفا في البورصة الرئيسية

بغداد/ الزوراء:
انخفضت أسعار صرف الدولار الأمريكي مقابل الدينار العراقي بشكل طفيف، امس الاثنين، في البورصة الرئيسية بالعاصمة بغداد فيما ارتفعت في اقليم كردستان.وقال مصدر إن بورصتي الكفاح والحارثية المركزيتين في بغداد، سجلتا، صباح امس، سعر صرف بلغ 148000 دينار عراقي مقابل 100 دولار أمريكي، مبينا أن الاسعار ليوم الاحد كانت قد سجلت 148050 ديناراً مقابل 100 دولار.وأشار إلى أن اسعار البيع والشراء استقرت في محال الصيرفة بالأسواق المحلية في بغداد، حيث بلغ سعر البيع 148500 دينار لكل 100 دولار امريكي، بينما بلغت أسعار الشراء 147500 دينار لكل 100 دولار.أما في اربيل عاصمة اقليم كردستان، فقد شهدت أسعار صرف الدولار ارتفاعا، حيث بلغ سعر البيع 148200 دينار لكل 100 دولار، وبلغ سعر الشراء 148100 دينار لكل 100 دولار.

استقرار أسعار الذهب في بغداد وأربيل

بغداد/ الزوراء:
استقرت أسعار الذهب "الاجنبي والعراقي" في الأسواق المحلية بالعاصمة بغداد، وفي اسواق اربيل عاصمة اقليم كردستان، امس الاثنين.
وقال مصدر إن أسعار الذهب في أسواق الجملة بشارع النهر في العاصمة بغداد سجلت، صباح امس، سعر بيع للمثقال الواحد عيار 21 من الذهب الخليجي والتركي والأوربي بلغ 353 الف دينار، وسعر شراء 349 الفا، وهي نفس الاسعار التي سجلت صباح امس الاحد.
وأشار إلى أن سعر بيع المثقال الواحد عيار 21 من الذهب العراقي سجل استقراراً أيضاً عند 323 الف دينار، وبلغ سعر الشراء 319 ألفا.
وفيما يخص أسعار الذهب في محال الصاغة، فإن سعر بيع مثقال الذهب الخليجي عيار 21 يتراوح بين 350 الف دينار و 360 الفاً، فيما تراوح سعر البيع مثقال الذهب العراقي بين 320 الفاً و 330 الف دينار.

أكدت أن رؤيتها تتمثل بالعمل على تحقيق خطوات متقدمة في النقل

النفط تبدأ بناء ثلاث ناقلات للنفط والغاز وتعلن حجم أسطولها البحري

بغداد/ الزوراء:
أعلنت وزارة النفط، امس الاثنين، عن حجم أسطولها البحري، وفيما اشارت الى البدء ببناء ناقلتين جديدتين، اشارت الى التوجه لبناء اخرى خاصة بالغاز.
وقال مدير عام شركة ناقلات النفط العراقية، احدى تشكيلات وزارة النفط، علي قيس، في تصريح رسمي: إن "شركة ناقلات النفط العراقية (L.O.T.C) شركة حكومية متخصصة بنقل النفط الخام والمشتقات النفطية تأسست عام 1972، بعد ما أدركت الحكومة العراقية أهميتها بوجود جدوى اقتصادية بزيادة الواردات المالية للبلد من نقل النفط الخام عبر البحار بأسطول وطني واعتباره حلقة مهمة ضمن الصناعة النفطية المتكاملة".
وأضاف أن "الشركة امتلكت عدداً ليس بالقليل من ناقلات النفط ذات الحمولات المختلفة وهي (الرميلة، كركوك، عين زالة، خانقين، جمبور، بابا كركر، بزكان، طارق ابن زياد، المتنبي، القادسية، اليرموك، الفراهيدي، عمورية، حطين، المستنصرية، والخالدة والكرامة".
وتابع: "أما ذات الحمولات الصغيرة التي تختص بتزويد الناقلات بوقود (البنكر)، فهي أربع ناقلات".
ولفت إلى أن "الشركة تمتلك أربع ناقلات بحمولات من 10 - 13 ألف طن وهي (بغداد، دجلة، شط العرب والفرات) وتم بدء العمل لبناء ناقلتين بحمولات 30 ألف طن وهما (سومر، أكد)".
وأشار إلى أن "رؤية الشركة تتمثل في مواصلة العمل لتحقيق خطوات متقدمة في مجال نقل النفط الخام والمنتوجات النفطية من خلال تطلع الشركة إلى امتلاك أسطول من الناقلات ذات الحمولات المختلفة لكوننا الناقل الوحيد المكمل لحلقة الصناعات النفطية".
ونوه بأن "استراتيجية الشركة هي الاستمرارية بامتلاك ناقلات ذات حمولات مختلفة لنقل النفط الخام والمنتوجات النفطية والعمل على بناء ناقلات غاز lpg والتوسع بنشاط وقود السفن (البنكر) والمضي بالحصول على أي شهادات جديدة تصدر من المنظمات البحرية التي تخص العمل البحري والتدريب المستمر للكوادر البحرية والادارية في الشركة ورفدها بكوادر ثابتة ذات خبرات عالية في المجال البحري".
وبخصوص خطط الوزارة، قال قيس: إن "الوزارة تعمل على إعادة اسطول الشركة حيث تم إبرام عقد بناء ناقلتين نفطيتين بحمولة 30 ألف طن والعمل على بناء ناقلتين أخر وشراء ناقلات نفط ذات حمولات مختلفة وكذلك تدريب كوادرها وتقديم الدعم في كل المجالات، وهنالك متابعة من قبل وزير النفط احسان عبد الجبار بشكل مباشر ووكيل شؤون الاستخراج كريم حطاب، بمتابعة عمل الناقلات وتذليل كل الصعاب لإرجاع عمل الشركة الذي تأسست من أجله وهو نقل النفط الخام والمنتجات النفطية".

الرافدين والرشيد يطلقان وجبات جديدة من السلف

بغداد/ الزوراء:
أعلنت إدارتا مصرفي "الرافدين" و"الرشيد" الحكوميين، امس الاثنين، اطلاق وجبة جديدة من سلف الموظفين والعقود ومنتسبي الدفاع والداخلية.
وقال المكتب الاعلامي لمصرف الرافدين، في بيان ورد الى "الزوراء": إنه تم إطلاق وجبة جديدة من سلف الموظفين والعقود ومنتسبي الدفاع والداخلية التي تبدأ من 5 ملايين وحتى 50 مليون دينار بالنسبة للموظفين والمتنسبين وسلف العقود تبلغ 5 و10 ملايين دينار، وذلك بعد استكمال كل اجراءات المنح وفق الضوابط والتعليمات".وأوضح "إن التقديم على السلف يكون عن طريق فروع المصرف المنتشرة في بغداد والمحافظات"، مبينا أن "الفروع مازالت مستمرة في استقبال طلبات معاملات الترويج عن السلف للموظفين ومنتسبي القوات الامنية".من جانبه، أطلق مصرف "الرشيد" الحكومي، امس أيضا، وجبة جديدة لسلفة 5 و10 ملايين للموظفين والعقود.وأعلنت إدارة المصرف في بيان ورد الى "الزوراء" اطلاق وجبة جديدة لسلف موظفي دوائر الدولة والعقود ومنتسبي الدفاع والداخلية والبالغة 10 ملايين وخمسة ملايين دينار لموظفي العقود.
ودعا المصرف في بيانه كل "المستفيدين ممن تصلهم رسائل نصية بمبلغ السلفة مراجعة فروع المصرف او منافذ الدفع الالكتروني لاستلامها"، موضحاً أن "التقديم على السلف الكترونيا لحاملي بطاقة (نخيل) ولا يوجد وسيط بين المصرف والزبون".

خبير: ارتفاع النفط لا يعني تحسن الاقتصاد ما لم يتم استثمار تلك الأموال

بغداد/ الزوراء:
أفاد الخبير الاقتصادي، عامر الجواهري، بأن "الانسداد السياسي أخّر تشكيل الحكومة، وهذا بدوره كان السبب الأول في عدم إقرار قانون الموازنة للعام الحالي".
وتابع الجواهري: أن "المواقبين بدأوا يعيشون حالة من القلق إزاء إمكانية الدولة في إعداد موازنة العام المقبل وتمريرها في ظل هذا الوضع السياسي المعقّد".
وأكد "أهمية الموازنة، لاسيما إذا كانت تنطوي على برامج وتتوخى التنمية والتطوير وتحسين الوضع الاقتصادي للعراق بتنويع مصادره وهو ما لم يحصل لغاية الوقت الحالي".ويتفق الجواهري على أن "ارتفاع أسعار النفط حقّق للعراق وفرة مالية مهمة أدت إلى ارتفاع الاحتياطي النقدي للبنك المركزي الذي تجاوز 80 مليار دولار".
ورأى أن "هذا الارتفاع لا يعني تحسّن الوضع الاقتصادي ما لم يتم تسخير تلك الأموال في تنمية اقتصاد البلد وتنويع مصادره".وذهب الجواهري إلى أن "العراق ورغم تحسن مستوى الإيرادات يشهد زيادة في معدلات البطالة والفقر وارتفاع نسبة التضخم مقارنة بالعام الماضي".وعدّ "الوضع المالي للعراق عبارة عن تخصيصات إضافية تم وضعها في قانون الدعم الطارئ للأمن الغذائي والتنمية"، مبيناً أن "هذه المبالغ هي التي يمكن أن تستخدمها الحكومة".وانتهى الجواهري إلى أن "الخروج من الازمة الاقتصادية يكون بتشكيل حكومة مكتملة الصلاحيات بإمكانها أن تقدم مشروع الموازنة إلى مجلس النواب لغرض إقراره بشرط أن يتضمن هذا المشروع البرامج التي تخدم الاقتصاد الوطني".

تعلن الشركة العامة لتسويق الادوية والمستلزمات الطبية
عن اعلان ملحق تمديد لمدة ١٤ يوم للمناقصة العامة:
MED 6/2022/Aa الذي يتضمن تمديد موعد غلق
ليكون ٢٠٢٢/٩/٢٥ بدلا من ٢٠٢٢/٩/١١
والذي تم الاعلان عنها على موقعنا
www.kimadia.iq

الزوراء
الرياضي
العدد: 7791 الثلاثاء 6 أيلول 2022
www.alzawraapaper.com
No: 7791 Tue 6 Sep 2022

أصفر وأحمر

عبد الغني: اختيار قائمة منتخب من المحترفين ردة فعل غير صحيحة

بغداد/ حسين عمار

أكد المحلل الكروي، صفوان عبد الغني، استدعاء قائمة من اللاعبين المحترفين والمغتربين لبطولة الاردن من قبل مدرب المنتخب الوطني بعد رفض الاندية تفريغ لاعبيها، يعد ردة فعل غير صحيحة تجاه اللاعب المحلي. وقال عبد الغني إن» اعتماد المدرب راضي شنيشل على اللاعبين المحترفين والمغتربين ما هو إلا ردة فعل غير صحيحة تجاه اللاعبين المحليين وحرمانهم من فرصة تمثيل بلدهم في البطولات الدولية بسبب رفض تفريغهم من قبل اداراة انديتهم «.واضاف عبد الغني « ليس من الضروري ان يكون جميع اللاعبين المغتربين بجاهزية لتمثيل المنتخب الاول»، مبيناً أن» أغلب المغتربين هم من الشباب، وبحاجة لكسب الخبرة وهذا قد يكلف المدرب الكثير».

68 محترفا في الموسم الجديد للدوري الممتاز والقائمة لا تزال مفتوحة

21 جنسية من أربع قارات مختلفة تخوض المنافسة والحظوة لرجال السامبا

بغداد/ صلاح عبد المهدي

الحديث عن المحترفين الذين يخوضون مع فرقهم منافسات دوري الكرة الممتاز بنسخته الجديدة يعني الكشف عن مكنونات 68 لاعبا قدموا من 21 بلدا ورصدنا انتشارهم في صفوف فرقنا بينهم من يحترف في ملاعبنا لأول مرة واخرين جددوا حضوره لموسم اخر، وهذه قراءة في اسماء المحترفين الذين وقعوا على كشوفات فرق الدوري حتى لحظة كتابة هذه المتابعة بانتظار ان يرتفع العدد قبل انتهاء فترة الانتقالات الصيفية مطلع الشهر المقبل :

حضور يتجدد

في البداية لابد من القول إن الموسم الماضي قد شهد بروز العديد من المحترفين لاسيما اولئك الذين تمسكت بهم فرقهم الى حين بعد ان فرضوا حضورهم وشكلوا اضافات مهمة ومصادر قوة لا غنى عنها، لذلك من الطبيعي ان نشاهد تلك الاسماء مرة اخرى في منافسات الدوري الحالي سواء مع الفرق التي مثلوها في السابق او في محطات جديدة، وفي احصائية مفصلة نجد أن 26 محترفا قد حسموا امرهم بالبقاء ليخوضوا غمار الصراع التنافسي المحلي مرة اخرى مقابل 42 عنصرا جديدا ، وعند التدقيق في جنسيات هؤلاء المحترفين كانت الحظوة لنجوم الكرة البرازيلية، حيث نجد 18 منهم مقابل 11 من سوريا و5 من نيجيريا وذات العدد من غانا و4 من السنغال ومثلهم من الكاميرون و3 من تونس ومثلهم من ساحل العاج ولاعبين اثنين من موريتانيا ومثلهم من اليمن ولاعبا واحدا من دول فلسطين والمغرب وتوغو وتنزانيا والنيجر ومالي وبوركينافاسو ورواندا ورومانيا وكرواتيا وهولندا .

نجوم السامبا

قد تكون المرة الاولى التي يتواجد فيها هذا العدد الكبير من المحترفين القادمين من بلاد السامبا موزعين على عشرة فرق اولها نفط الوسط الذي استقطب الثلاثي فكتور كوستا وكلاوديو سوزا ولوكاس سانتوس القادم من زاخو ومثله فعل جاره النجف الذي تعاقد مع جيل باهيا وهنريكي بيدرو وجونثان كوستا وبالاتجاه شمالا نجد في اربيل الثنائي القادم من زاخو هيليو مونتيرو وبرونو اوليفيرا، وفي نوروز هناك الثنائي كلاوديو مارادونا وماثيوس ليما. أما في زاخو فنجد كاتنير فرناندو ولوكاس سانتوس ليما، وفي العودة الى بقية الفرق نقرأ في لائحة نفط البصرة الثنائي كارلوس باروسو وسيرجيو رافائيل. أما في القاسم فهناك اندرسون باليتو وفي الكرخ نجد دايلفا داريا وفي الطلبة جيلسون، واخيرا في الزوراء برونو ليما المنتقل من النجف .

نسور قاسيون

وكالعادة في كل موسم نجد عددا غير قليل من نجوم الكرة السورية وهم يتبتون حضورهم في ملاعبنا، وهنا لابد من الاشارة الى النجم اللامع محمود المواس الذي سجل انجازا متفردا في الموسم الماضي مع فريق الشرطة بكونه اول لاعب محترف يحرز لقب هداف الدوري بعد ان سجل 22 هدفا ساهم من خلالها بتتويج فريقه بطلا للدوري بعد طول انتظار ليجدد حضوره مع فريقه برفقة زميله فهد اليوسف والقادم الجديد ماريك ماردكيان ليشكل الثلاثة مصادر قوة يعتمد عليها الشرطة في مهمة الدفاع عن اللقب، واستقطب زاخو الذي احرز المركز العاشر في الدوري الغارب اربعة من المحترفين السوريين وهم باهوز محمد ومحمد باري وزيد غرير وميلاد حمد، فيما وقع النجم الدولي محمد عنز على كشوفات الزوراء وانتقل ياسين سامية ليمثل نفط ميسان قادما من فريقه السابق اربيل، كما جدد خالد كردغلي حضوره مع نفط الوسط لموسم ثان بعد العروض الطيبة التي قدمها في الدوري الفائت .

محترفون عرب

وبالاضافة الى السوريين، هناك تسعة من المحترفين القادمين من دول عربية اخرى بينهم ثلاثة من نجوم الكرة التونسية وهم الثنائي غيث معروفي ومحمد علي جويني اللذين التحقا بوكر الصقور وزميلهم ايمن الطرابلسي الذي وقع على كشوفات اربيل، ومن موريتانيا جدد الحسن حوبيب حضوره مع سرب النوارس للموسم الثالث تواليا، بينما التحق زميله محمد سويعيد بفريق الحدود العائد الى الدرجة الممتازة لكنه لم يلتحق بتدريبات فريقه حتى الآن بما اجبر ادارة الحدود على التلويح بتقديم شكوى للفيفا، ومن اليمن حط المتألق ناصر محمده الرحال في نفط الوسط قادما من الميناء الهابط رسميا الى الدرجة الاولى والذي ينتظر ان يشفع له نظام التراخيص بالبقاء مع الكبار ، والتحق المغربي سفيان طلال بفريق الزوراء قادما من النجف واخيرا وقع الفلسطيني عميد سوافطة على كشوفات نفط ميسان .

الحضور الافريقي

القادمون من قارة افريقيا يشكلون الرقم الاعلى بين اقرانهم من القارات الاخرى حيث بلغ عددهم 34 محترفا بينهم خمسة من نيجيريا وهم ثنائي الصناعة ديفيد افياني ولقمان ادفيني برفقة مايكل اوكورو في الطلبة وشويبو ابراهيم في اربيل وبنيامين اكور القادم لنفط ميسان من نوروز ومثلهم من غانا وهم ثنائي الكهرباء ستيفن بافور ومحمد الحسن بجانب ولسون اكاكيو الذي جدد للقوة الجوية واسماعيل مالك المنتقل للقاسم من الصناعةأ واخيرا كوفي ابيواه الذي جدد للحدود، وهناك اربعة من الكامرون وهم ارنست تيري الذي وقع للقوة الجوية قادما من النجف وباتريك نجومبي الذي جدد حضوره مع نفط البصرة وفرانك سيدرك المنتقل للكهرباء من زاخو ومعه اونو جونيور في الطلبة، ومن السنغال هناك اربعة لاعبين وهم ثنائي القاسم ديمبا ديكاتيه وتيدان كامارا ولاعب الكهرباء ديمبي داودا ولاعب الشرطة ادريسا نيانغ القادم من الطلبة، وهناك ثلاثة لاعبين من ساحل العاج ونعني هنا لاعب كربلاء نيلما تريكا ولاعب الحدود الكسندر يول ولاعب نفط الوسط فلورنت ديدر الذي جدد للعندليب للموسم الثالث تواليا.

جنسيات مختلفة

ومن الجنسيات المنفردة نشير هنا الى لاعب منتخب النيجر الدولي عبد المجيد ابو بكر الذي قدم عروضا لافتة مع القيثارة ابان الموسم الماضي، وهناك ايضا التوغولي فرانكو اوتشو القادم للقوة الجوية من اربيل ومعه الهداف التنزاني تريس موغالو. أما لافي نوروز فنجد المالي ادريسا تراوري. أما في كربلاء العائد الى دوري الكبار فهناك لاعب بوركينافاسو موسى داو القادم من الطلبة ، ومن قارة اوربا هناك ثلاثة لاعبين وهم الروماني نيكولا كاتلين في زاخو والكرواتي سيباستيان انتيش والهولندي اليسون هوي في فريق الميناء الذي يحدوه الامل بالعودة للدرجة الممتازة باستثمار نظام التراخيص .

شنيشل يستدعي 8 مغتربين إلى قائمة الوطني تحضيرا لبطولة الأردن الدولية

بغداد/ متابعة الزوراء

ذكر منسق الاتحاد العراقي لكرة القدم أن ثمانية مغتربين سيلتحقون بالمنتخب الوطني في بطولة الأردن الدولية. وقال روان الناهي: إن اللاعبين هم ثلاثة ناشطين في الدوري الإنكليزي وهم زيدان إقبال وعلي الحمادي وكاردو صديق، وثلاثة لاعبين ناشطين في الدوري السويدي هم مهند جعاز وامير العماري ومارتن حداد، ومن الدوري التشيكي ميرخاس دوسكي، في حين سيكون ضمن القائمة لاعب نادي ثون السويسري هيران أحمد. وبشأن أوراق اللاعب كيفن يعقوب، قال: إنها لم تكتمل حتى الآن وفي حال اكمالها قبل البطولة بيوم واحد سيتواجد ضمن قائمة المنتخب الوطني .

دهوك يتجاوز الناصرية بركلات الترجيح ويبلغ الملحق الحاسم أمام أمانة بغداد

بغداد/ ليث العتابي

تغلب دهوك على منافسه الناصرية بفارق ركلات الترجيح من علامة الجزاء (3-5)، بعد تعادلهما بالوقت الاصلي (2-2)، في اولى مباريات الملحق المؤهل للدوري الممتاز، والتي اقيمت مساء امس الاثنين، بملعب المدينة الدولي بالعاصمة بغداد وسط حضور جماهيري ضعيف.

افتتح وليد سلمان التسجيل لدهوك في الدقيقة 15، وأضاف كريم دلي الهدف الثاني في الدقيقة 22، وقلص حسين طالب الفارق الناصرية بالدقيقة 25، وعاد ذات اللاعب ليسجل هدف التعديل للناصرية في الدقيقة 75.

واتسمت المباراة بشوطها الاول بالاثارة والندية وحضرت 3 أهداف لطرفي المواجهة . واقتنص وليد سلمان الهدف الاول لدهوك بوقتٍ مبكر إثر تصويبة جميلة من مسافة زادت عن الـ 30 ياردة لتعانق شباك الناصرية.

وضاعف كريم دلي النتيجة لدهوك بعد تسلمه لتمريرة عرضية اودعها الشباك بسهولة.

وتمكن حسين طالب من تقليص الفارق للناصرية بعد متابعته لتصويبة ردها الحارس، ليضعها في شباك دهوك بصعوبة.

وسيطر الحذر والتكتيك الدفاعي على اداء دهوك بالشوط الثاني، وسط عدة محاولات لتلاميذ المدرب علي وهيب لمعادلة النتيجة، وعاد حسين طالب لمعادلة النتيجة للناصرية بعد ان لعب كرة مقوسة من فوق الحارس قبل نهاية المباراة بـ 15 دقيقة.. ولتتجه المباراة الى ركلات الترجيح التي حسمها دهوك بعد ان تألق حارسه بالتصدي للركلة الثانية ، وليخطف الانتصار الثمين، ويضرب موعداً مع أمانة بغداد في مباراة الملحق الثاني المؤهل رسمياً للدوري الممتاز.

الموسوي: 20 خبيرا تركيا يستكملون البنى التحتية الرياضية لبطولة الخليج

بغداد/ احمد الداغستاني

أعلن الاتحاد العراقي لكرة القدم أنه رفع عدد الخبراء المشرفين على استكمال البنى التحتية للمنشآت الرياضية في محافظة البصرة لاستضافة بطولة "خليجي25"، مشيراً إلى أن ملاحظات الاتحاد الخليجي تقتصر على ملعب واحد فقط، فيما استوفت جميع المنشآت الأخرى الشروط المطلوبة.وقال الناطق الاعلامي باسم الاتحاد، احمد الموسوي: ان "الاتحاد الخليجي لكرة القدم أشّر ملاحظاته فقط على ملعب الميناء بمحافظة البصرة التي ستستضيف بطولة خليجي25، أما غيره من المنشآت فقد اكتمل العمل بها".

وبين أن "اللجنة الخليجية المكلفة بالإشراف على استيفاء الشروط المطلوبة كافة تود الاطمئنان فقط على ملعب الميناء والذي يسير العمل فيه وفق البرنامج الذي حددته وزارة الشباب والرياضة بالتنسيق مع الحكومة المحلية لمحافظة البصرة واتحاد الكرة العراقي".

واكد الموسوي ان "انجاز مسقف الملعب يسير بشكل سريع جدا، إذ تقوم الكوادر الهندسية والفنية بالعمل 24 ساعة في ثلاث وجبات عمل"، مضيفاً "لقد طلبنا رفع عدد الخبراء الأتراك إلى 20 خبيراً وقد وصلوا إلى البصرة للإشراف على العمل".

وأوضح أن "الملاحظات على ملعب الميناء تكمن بإكمال المسقف ومضمار الملعب الذي سيُفرش بعد انهاء المسقف خوفا عليه من التلف بسبب حركة الاليات داخل الملعب بسبب عمل التسقيف"، مبيناً أن "فرش التارتان على المضمار لا يستغرق وقتاً طويلا بل ينجز بوقت قصير لسهولته".

وختم الموسوي بالقول: "شرطاً أن يكون الملعب كاملاً في 15 ايلول لكن الاهم وجود عمل قريب جدا من الانجاز، والاهم ان يلمس الاتحاد الخليجي ان العمل مستمراً بالملعب ووصل لمراحل انجاز متقدمة جداً، فلا داعي للتخوف من عدم اكتمال الملعب تماماً في الموعد الذي حددته اللجنة الخليجية".

وزير الشباب يكرم أبطال الملاكمة والمواي تاي بعد انجازاتهم في بطولتي آسيا والعالم

بغداد/ حيدر عبد الجليل

أكد وزير الشباب والرياضة، عدنان درجال، ان مشروع أكاديمية البطل الأولمبي سيساهم بصناعة جيل مميز من الابطال بمختلف الالعاب الرياضية من خلال رعاية المواهب الواعدة وتأهيلها بدنيا ونفسيا وعلميا وفق منهج علمي مدروس بالاستعانة بخبراء وأكاديميين في المجالات المختلفة.. جاء ذلك خلال كلمته التي القاها بحفل تكريم رياضيي المواي تاي والملاكمة امس الاثنين في قاعة هيئة الرأي بمقر الوزارة ، بعد تحقيقهم نتائج مميزة في بطولتي العالم وآسيا.

وبارك درجال إنجاز اتحادي المواي تاي والملاكمة بعد حصولها على ميداليات عديدة في بطولتين مهمتين جمعت ابطالا من دول كثيرة، مثنيا على عمل الاتحادين والاندية التي ساهمت بالارتقاء بمستوى اللاعبين ليكونوا ابطالا ويساهموا بتحقيق نتائج مميزة لبلدهم في البطولات الدولية، مؤكدا تقديم جميع انواع الدعم وتوفير مستلزمات صناعة الإنجاز لهم.

واضاف الوزير: إن النجاح لا يتحقق إلا بتعاون الجميع والعمل يدا واحدة من وزارة شباب ورياضة واولمبية واتحادات رياضية واندية، وكذلك اعلام رياضي من أجل الوصول الى الهدف المنشود بصناعة رياضة الإنجاز.

واوعز الوزير بتشكيل لجنة مشتركة تضم الوزارة واللجنة الاولمبية والإتحادات من اجل إعادة النظر بموضوع التخصيصات المالية للاتحادات حسب نشاطاتها المحلية والدولية الى جانب إنجازاتها المتحققة ليتم انصاف الاتحادات الفاعلة ومنحها الاهتمام والرعاية الذي تستحقه.

ووزع الوزير الميداليات على اللاعبين أصحاب الإنجاز الى جانب تكريمهم بمبلغ مالي.

إعلامنا الرياضي

عضو الهيئة العامة في الاتحاد العراقي للصحافة الرياضية، الزميل عبد الكريم ياسر، اكد ان ابنه (اسعد) تماثل للشفاء من الازمة الصحية التي تعرض لها قبل فترة زمنية ليست بالقصيرة، دعواتنا الصادقة لأسعد بالشفاء التام وان يمن عليه العلي القدير بالصحة والعافية التامتين.

****

عمت الفرحة منزل مقدم البرامج الرياضية في القناة العراقية العامة، الزميل محمد صبري، وحرمه المصون بعد ان رزقهما الباري عز وجل بمولودة اسمياها (ريحانة)، امنياتنا الصادقة للجميلة ريحانة بموفور الصحة والعافية والسعادة الدائمة، وان يجعلها رب العالمين من بنات الايمان والذرية الصالحة ويحفظها مع عائلتها الكريمة من كل شر ومكروه.

أغلى صفقات الميركاتو خارج دوري الأبطال .. وهالاند أبرز المتنافسين

مدريد / متابعة الزوراء
تنطلق اليوم الثلاثاء النسخة الجديدة من دوري الأبطال بعد صفقات ضخمة بين الأندية ومبالغ قياسية وانتقالات للاعبين، تغير شكل الفرق وقوة المسابقة الأبرز بين الأندية على مستوى أوروبا والعالم.
ويغيب عن البطولة الصفقة الأغلى في سوق الانتقالات الصيفية حتى الآن وهو البرازيلي أنتوني، الذي غادر صفوف أياكس ليرتدي قميص مانشستر يونايتد الذي لم يتمكن من التأهل لدوري الأبطال ليخوض الدوري الأوروبي، لكنه دفع ٩٥ مليون يورو للحصول على خدمات اللاعب.وحدثت بعض الانتقالات المثيرة، ليس فقط بسبب المبالغ المدفوعة بل لأنها كانت بين الأندية المرشحة للقب، وسط بحث النجوم عن تغيير الأجواء وتحديات جديدة ومراهنتهم على أن الفريق الجديد هو الأوفر حظا للتتويج بذات الأذنين في نهاية المطاف.وبعد أعوام من انفجار إرلينج هالاند وتحوله للاعب الأكثر طلبا، وتفضيل كيليان مبابي البقاء في باريس سان جيرمان، قرر النرويجي أخيرا هذا الصيف الرحيل إلى مانشستر سيتي الذي قدم العرض الأفضل.وظفر الفريق الذي يدربه بيب جوارديولا بتوقيع هالاند ودفع لبوروسيا دورتموند ٦٠ مليون يورو.
وجاء مردود النرويجي لحظيا ومن المباراة الأولى في الريميرليج، كما وصل مانويل أكانجي إلى مانشستر قادما من دورتموند وهو أحد الوجوه الجديدة في صفوف بطل الدوري الإنجليزي، مثله مثل ستيفان أوريتجا الوافد من أرمينيا بيليفيلد وكالفين فيليبس من ليدز وسيرخيو جوميز القادم من أندرلخت.
ويتميز هالاند بحس تهديفي عال يضاهي ذلك الذي يملكه البولندي روبرت ليفاندوفسكي الذي ترك بايرن ميونيخ الذي فاز معه بكل شيء كي يخوض تحديا جديدا في صفوف برشلونة وأصبح أهم أسلحة تشافي هرنانديز الهجومية، التي يعول عليها للعودة بقوة إلى التشامبيونز بعد موسم صفري.وبذل ليفاندوفسكي مجهودا مضنيا كي يرحل عن ألمانيا بعد سداد البارسا ٤٥ مليون يورو للبايرن.
ولم يكتف البلوجرانا بذلك بل عزز كافة خطوطه حيث استقطب أندرياس كريستنسن وماركوس ألونسو من تشيلسي، وفرانك كيسي من ميلان، ورافينيا من ليدز الذي دفع مقابله ٦٠ مليون يورو، وجول كوندي من إشبيلية، وهكتور بيليرين من آرسنال.
بينما أبرم العملاق البافاري إحدى الصفقات القوية أيضا كي يعوض رحيل ليفاندوفسكي بضم السنغالي ساديو ماني نجم ليفربول الذي أنهى عقده ذي الأربعة أعوام كي يلعب في البوندسليجا.
كما حصن فريق الجنوب الألماني دفاعاته بشراء الهولندي ماتيس دي ليخت من يوفنتوس مقابل ٦٧ مليون يورو، إضافة إلى رايان جرافنبيرش والمغربي نصير مزراوي وماتيس تيل من رين الفرنسي.
ودفع رحيل ماني فريقه الإنجليزي السابق إلى التعاقد مع داروين نونيز من بنفيكا مقابل ٧٥ مليون يورو، لكنه لم يقدم أوراق اعتماده بعد لا هو ولا الصفقات الجديدة آرثر المعار من يوفنتوس وفابيو كارفاليو من فولهام وكالفين ري من أيردين.لكن تشيلسي أنهى إحدى أثمن الصفقات خلال موسم الانتقالات بشرائه المدافع ويسلي فوفانا من ليستر مقابل ٨١ مليون يورو.
وكان بطل التشامبيونز قبل عامين قد دعم خطوطه أيضا برحيم سترلينج من مانشستر سيتي، وكاليدو كوليبالي من نابولي، وكارني تشاكوميكا من أستون فيلا، وجابرييل سلوينيا من شيكاغو فاير، ومارك كوكوريلا من برايتون، وسيزاري كاسادي من إنتر، ودنيس زكريا من يوفنتوس، وبيير إيميريك أوباميانج من برشلونة قبل قليل من إغلاق باب الانتقالات الصيفية.
في المقابل، افتقد الفريق الثندني لجهود روميلو لوكاكو الذي عاد للنيراتزوري حيث قدم أفضل مستوى له ليلحق بلاعبين جدد مثل كريستيان أسلاني من إمبولي وخواكين كوريا من لاتسيو وهنريك مخيتاريان من روما وآخرين.
أما يوفنتوس، فقد نجح في إقناع الأرجنتيني أنخيل دي ماريا الذي وصل في صفقة انتقال حر من باريس سان جيرمان، كما حصل على توقيع بول بوجبا من مانشستر يونايتد رغم أنه أصيب مؤخرا، وكذلك فيليب كوستيتش من آينتراخت، وليأندرو باريديس من بي إس جي، وأركاديوس ميليك من مارسيليا.
ولم يبخل بطل فرنسا بالمال كذلك حيث حصل على خدمات الإسباني فابيان رويز من نابولي ومواطنه كارلوس سولير من فالنسيا لينضموا إلى قائمة الوافدين حديثا في باريس وهم نونو مينديش من سبورتنج وفيتينيا من بورتو وإكيتيكي من ريمس وريناتو سانشيز من ليل ونوردي موكيلي من لايبزيج.
فيما دفع حامل اللقب ريال مدريد رقما قياسيا، ثالث أضخم صفقة في سوق الانتقالات الصيفية، للحصول على توقيع لاعب الوسط أوريليان تشوامينى من موناكو، فيما لم تكلفه صفقة أنطونيو روديجر سنتا واحدا لأنه كان لاعبا حرا بعد انتهاء عقده مع تشيلسي.

أنس جابر تبلغ ربع نهائي بطولة أمريكا المفتوحة

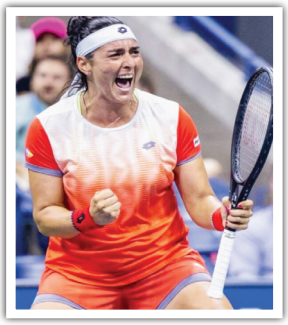

واشنطن / متابعة الزوراء
بلغت التونسية أنس جابر المصنفة عالمياً الدور ربع النهائي لبطولة الولايات المتحدة المفتوحة لكرة المضرب، آخر البطولات الأربع الكبرى، بتغلبها على الروسية فيرونيكا كودرميتوفا الثامنة عشرة ٧-٦ (٧-١) و٦-٤ في الدور الرابع.
وهي المرة الأولى التي تبلغ فيها جابر، وصيفة بطلة ويمبلدون، ثالثة الغراند سلام، الدور ربع النهائي للبطولة الأمريكية وضربت موعدا مع الأسترالية أيلا توملينوفيتش التي كانت أطاحت بالأميركية سيرينا ولي من الدور الثالث الجمعة وتغلبت على الروسية ليودميلا سونوفا الـ٣٥ الأحد ٦-٧ (١٠-٨) و٦-١.
ووجهت جابر رسالة إلى الجماهير الأميركية من أجل دعمها في المباراة المقبلة قائلة: «سأواجه أيلا التي تغلبت على سيرينا...».
ولم يسبق لجابر تخطي الدور الثالث في فلاشينغ ميدوز سابقاً.
وبلغت الدور ذاته أيضاً الفرنسية كارولين غارسيا السابعة عشرة بفوزها على الأميركية أليسون ريسك-أمبرياتج ٦-٤ و٦-١، لتلاقي الأميركية الأخرى كوكو غوف الثانية عشرة الفائزة على الصينية جانغ شواي ٧-٥ و٧-٥.
وجرّد الأسترالي نيك كيريوس الروسي دانييل مدفيديف المصنف أول عالمياً من لقب بطولة الولايات المتحدة المفتوحة لكرة المضرب، آخر البطولات الأربع الكبرى، عندما تغلب عليه ٦-٧ (١٣-١١) و٣-٦ و٦-٣ و٦-٢ في الدور الرابع.
وهي المرة الأولى يبلغ فيها الأسترالي المصنف في المركز ٢٥ عالميا و٢٣ في البطولة، الدور ربع النهائي في فلاشينغ ميدوز.
ويلتقي كيريوس الذي خسر نهائي بطولة ويمبلدون، ثالثة الغراند سلام أمام الصربي نوفاك دجوكوفيتش، في الدور المقبل مع الروسي الآخر كارن خاتشانوف الـ٣١ عالميا والـ٢٧ في البطولة الفائز على الإسباني بابلو كاريينو بوستا الثاني عشر ٤-٦ و٦-٣ و٦-١ و٤-٦ و٦-٣ في ثلاث ساعات و٢١ دقيقة.
وكانت المرة الثالثة التقي فيها كيريوس مع مدفيديف هذا العام، حيث حسم الروسي المواجهة الأولى في الدور الثاني من بطولة أستراليا المفتوحة، أولى البطولات الأربع الكبرى في كانون الثاني/يناير، ورد الأسترالي في الدور ذاته من دورة مونتريال لماسترز الألف نقطة في آب/أغسطس الماضي.
وقال كيريوس (٢٧ عاماً): «أنا سعيد لأنني تمكنت أخيرًا من أن أظهر في نيويورك كيف يمكنني اللعب بشكل جيد. أعمل كل يوم، بجد حقًا».
وأضاف: «لقد كانت مباراة رائعة، ومن الواضح أن دانييل لعب تحت ضغط كبير لأنه كان يدافع عن اللقب، لكني لعبت بشكل مذهل في الشهرين الماضيين».

إعلام إلكتروني

السومة وخربين ضمن تشكيلة سوريا الأولية لدورة الأردن

دمشق / متابعة الزوراء
استدعى حسام السيد، مدرب منتخب سوريا، المهاجمين عمر السومة وعمر خربين، ضمن قائمة أولية من ٣٥ لاعبا لخوض دورة الأردن الرباعية المقررة بين ٢٣ و٢٦ أيلول/سبتمبر الجاري، بمشاركة الأردن وعمان والعراق.
وقال السيد المعيّن في ٢٣ آب/أغسطس الماضي بدلا من غسان معتوق إن عملية اختياره «تمت وفق أرقام وإحصائيات والتركيز على اللاعبين المحترفين والأكثر خبرة، وهذا ينطبق أيضا على اختيار اللاعبين المحليين الأكثر خبرة وسيتم انتقاء ٢٣ لاعبا من القائمة لدورة الأردن».
وسبق للسيد قيادة منتخب سوريا للقب بطولة غرب آسيا ٢٠١٢، وقاد منتخب سوريا الأولمبي ومنتخب الشباب للتأهل إلى النهائيات الآسيوية.
يذكر أن الدورة الرباعية ستنطلق يوم ٢٣ الجاري بمباراتين بين سوريا والأردن والعراق مع عمان، على أن يلتقي الفائزان من المباراتين في النهائي والخاسران على المركزين الثالث والرابع يوم ٢٦ منه.
وفي ما يلي التشكيلة الأولية:
عمر السومة (العربي القطري)، عمر خربين (شباب الأهلي الإماراتي)، محمود مواس ومارديك مردكيان وفهد اليوسف (الشرطة العراقي)، الياس هدايا (برين النرويجي)، حسام عايش (غوتبرغ السويدي)، اياز عثمان (يونيكوس اليوناني)، عبد الرحمن ويس (فولوس اليوناني)، بلال حلبوني (ماغدبورغ الألماني)، عمار رمضان (دونايسكا السلوفاكي)، محمد عثمان (لامفلن التايلندي)، محمد عنز (الزوراء العراقي)، محمد مرمور (مسيمير القطري)، ثائر كروما (العين السعودي)، خالد كردغلي (نفط الوسط العراقي)، كامل حميشة (الكرخ العراقي)، عمرو ميداني (النصر الكويتي)، طه موسى وماهر دعبول وسعد أحمد وضياء الحق وعلاء الدالي وكرم عمران (الفتوة)، أحمد مدنية وعبد الرزاق محمد وأحمد الدالي (تشرين) شاهر الشاكر ومحمد ريحانية وحسين جويد (اهلي حلب)، يوسف محمد ومحمد صهيوني (الجيش)، مؤيد خولي (حطين)، محمود البحر (جبلة) وعمرو جنيات (الكرامة).

جالتيه: ما فعلته مع نيمار مخاطرة

باريس / متابعة الزوراء
كشف كريستوف جالتيه، مدرب باريس سان جيرمان، كواليس قرار مثير بشأن النجم البرازيلي، نيمار جونيور، مهاجم الفريق.
وقال جالتيه في تصريحات أبرزتها صحيفة لو باريزيان: «نعم هناك مخاطرة دائما، إذا لم يتقبل اللاعب هذا القرار»، وذلك ردا على وضع نيمار على مقاعد البدلاء في المباراة الأخيرة أمام نانت التي انتهت بفوز بي إس جي بثلاثية دون رد.
واستدرك المدرب الفرنسي: «لكنني دخلت في مناقشة مطولة مع نيمار في المران الأخير قبل المباراة يوم الجمعة، ونقلت له رغبتي في وضعه على مقاعد البدلاء لأنه أنهى مباراة تولوز مجهدا بعدما تعرض لاحتكاكات عنيفة».
وأكد المدير الفني لسان جيرمان: «لقد قررت إراحته، وتقبل نيمار بكل قناعة، ألا يكون في التشكيل الأساسي أمام نانت».
وعن مواجهة يوفنتوس اليوم الثلاثاء، في دوري أبطال أوروبا: «حالتنا الذهنية جيدة للغاية، سجلنا الكثير من الأهداف في أول ٧ مباريات، ولدينا رغبة في مواصلة هذا الأداء القوي».
وشدد جالتيه: «لكن مواجهة يوفنتوس ستكون مختلفة تماما، لقد تابعت مباراته ضد فيورنتينا، لذا أؤكد أنها ستكون مواجهة صعبة ومعقدة».وأتم جالتيه تصريحاته في هذا الشأن: «سيكون أمام اللاعبين واجبات عديدة على المستويين الدفاعي والهجومي، إذا أردنا تسجيل الأهداف وتحقيق الفوز».واستقر كريستوف جالتيه، مدرب باريس سان جيرمان، على التشكيل الأساسي الذي سيخوض به مباراة يوفنتوس، في افتتاح دور مجموعات دوري أبطال أوروبا، اليوم الثلاثاء بحسب تقرير صحفي.وكشفت صحيفة «ليكيب» الفرنسية، أنه تأكدت مشاركة برسنيل كيمبيمبي في المباراة، حيث انتهى الجدل المثار بشأن إيقافه، بعد حصوله على بطاقة صفراء أمام ريال مدريد في الموسم الماضي.
وأشارت الصحيفة إلى أن الشك الوحيد الذي يساور جالتيه، هو لاعب الوسط الثاني، في ظل تعرض فيتينيا لإصابة قوية أمام نانت بالدوري الفرنسي.
ولفتت إلى أن المؤشرات الأولية بشأن فيتينيا تبدو مطمئنة، وفي حال عدم جاهزية اللاعب البرتغالي، سيكون مواطنه ريناتو سانشيز هو البديل الأقرب.
ونشرت «ليكيب» التشكيل المتوقع لبي إس جي ضد يوفنتوس، والذي يضم كلا من:«دونارومـا، راموس، كيمبيمبي، ماركينيوس، حكيمي، نونو مينديس، فيراتي، فيتينيا (ريناتو سانشيز)، ميسي، مبابي، نيمار».

دارميان: سنحاول تعويض خسارة الديربي أمام البايرن

ميلانو / متابعة الزوراء
يعتقد ماتيو دارميان، ظهير إنتر ميلان، أن فريقه كان الأفضل في مباراة الديربي أمام ميلان، والتي خسرها بنتيجة ٣-١، مشيرا إلى النيراتزوري سيحاول التعويض أمام بايرن ميونيخ في دوري أبطال أوروبا.
ويتواجد إنتر بمجموعة الموت، التي تضم: «برشلونة وبايرن ميونيخ وفيكتوريا بلزن».
ويستقبل إنتر سان سيرو، ضمن الجولة الأولى من دور المجموعات.
الفريق البافاري، مساء يوم غد الأربعاء على ملعب
وقال دارميان، في تصريح لقناة إنتر ميلان: «كانت لدينا الأفضلية في مباراة ميلان، وكان يمكننا إدارة المباراة بشكل أفضل، لكننا واجهنا صعوبة واستقبلنا هدفين كان يمكن تفاديهما».
وأضاف: «كانت هناك الروح لمحاولة العودة في النتيجة، لكننا لم ننجح، بالتأكيد علينا عدم استقبال الأهداف بأي ثمن».
وتابع: «نعلم أن التفاصيل الصغيرة يمكن أن تحدث فرقا، خاصة في المباريات الكبيرة».
وأكمل: «عندما نخسر مباراة، علينا أن نواجه هذه الخسارة، خاصة عندما تخسر مباراة ديربي بهذه الطريقة، أعتقد أننا بحاجة إلى التحسن، ولدينا الوقت للقيام بذلك».
وعن مواجهة بايرن، ختم: «لدينا أيام قليلة للتحضير، لكننا نريد أن نبدأ بداية جيدة، نحن نواجه فريقا قويا للغاية، لكن في ملعبنا مع جماهيرنا سنحاول تقديم أداء جيد».

برشلونة يسجل لاعبيه الجدد في القائمة الأوروبية

برشلونة / متابعة الزوراء
قيد نادي برشلونة لاعبيه الجدد في القائمة التي سيخوض بها منافسات بطولة دوري أبطال أوروبا، هذا الموسم.
ونشر الاتحاد الأوروبي لكرة القدم (يويفا) عبر موقعه الرسمي، قائمة اللاعبين المسجلين من قبل كل ناد لبدء المشاركة مع فرقهم في دوري أبطال أوروبا.
وضمت قائمة برشلونة، الثنائي الجديد هيكتور بيليرين وماركوس ألونسو، بالإضافة إلى لاعب الوسط الشاب بابلو توري.
وبحسب صحيفة "موندو ديبورتيفو" الإسبانية، فإن الثنائي جافي وبالدي، لم يظهر في قائمة الفريق الأول، خاصة وأنه مسجل في قائمة برشلونة B.
جدير بالذكر، أن برشلونة دعم صفوفه بكلا من، أندرياس كريستينسن وفرانك كيسي وجوليس كوندي ورافينيا وروبرت ليفاندوفسكي وهيكتور بيليرين وماركو ألونسو وبابلو توري.
وعقب الفوز على إشبيلية بثلاثية نظيفة الليلة الماضية في الدوري الإسباني، أجرى برشلونة مران تعاف، قبل مواجهة فيكتوريا بيلزن التشيكي في دوري أبطال أوروبا.
وتحت قيادة المدير الفني تشافي هيرنانديز، أجرى البارسا مرانا بمشاركة رافينيا وليفاندوفسكي وإريك جارسيا.
كما شارك في المران اللاعبون الشباب أسترالاجا وبيبل فيينس وايه كاساس وجوان أنايا ولوزي وديريك لامين وجيورجييف وتوني كاراباكا ونيكو تاكاهاشي.
وبفوزه، أصبح رصيد برشلونة 10 نقاط في المركز الثاني خلف ريال المتصدر بفارق نقطتين.
ويلعب الفريق الكتالوني غدا الأربعاء أولى مبارياته في المجموعة الثالثة بدوري الأبطال، التي تضم أيضا بايرن ميونيخ وإنتر ميلان.

مفكرة الزوراء

الوقت	البطولة	المباراة
١٨:١٠	دوري نجوم قطر	السد * الشمال
٢٠:٢٠	دوري نجوم قطر	السيلية * العربي
٢٠:٢٠	دوري نجوم قطر	الغرافة * أم صلال
١٨:٣٥	دوري زين الكويتي	برقان * خيطان
٢١:٠٠	دوري زين الكويتي	اليرموك * الشباب
١٩:٤٥	دوري أبطال أوروبا	دينامو زغرب - كرواتيا * تشيلسي - إنجلترا
١٩:٤٥	دوري أبطال أوروبا	بوروسيا دورتموند - ألمانيا * كوبنهاجن - الدانمارك
٢٢:٠٠	دوري أبطال أوروبا	ريد بول سالزبورج - النمسا * ميلان - إيطاليا
٢٢:٠٠	دوري أبطال أوروبا	إشبيلية - إسبانيا * مانشستر سيتي - إنجلترا
٢٢:٠٠	دوري أبطال أوروبا	باريس سان جيرمان - فرنسا * يوفنتوس - إيطاليا
٢٢:٠٠	دوري أبطال أوروبا	سيلتك - إسكوتلندا * ريال مدريد - إسبانيا
٢٢:٠٠	دوري أبطال أوروبا	لايبزيج - ألمانيا * شاختار دونيتسك - أوكرانيا

قوات سوات تحتجز صحفيا في محافظة كربلاء

بغداد / نينا:
طالب المرصد العراقي للحريات الصحفية في نقابة الصحفيين العراقيين السلطات المسؤولة في كربلاء بالافراج عن الصحفي وليد الصالحي الذي احتجزته قوات سوات صباح امس الاثنين.
واوضح المرصد :" ان الصالحي دخل في مشادة كلامية مع احد عناصر الامن الذي منعه من الدخول الى مبنى الجهة المسؤولة عن اصدار الباجات الخاصة بالتغطية الصحفية للزيارة الاربعينية، وقد تم احتجازه بعد ذلك والتجاوز عليه.

محكمة روسية تلغي ترخيص جريدة موراتوف الحاصل على جائزة نوبل للسلام

موسكو / متابعة الزوراء:
ألغت محكمة باسماني الروسية ترخيص شركة "نوفايا غازيتا" (الجريدة الجديدة) بناء على طلب من الدائرة الفدرالية للرقابة على الاتصالات وتقنية المعلومات والإعلام "روسكومنادزور".
وقد حرمت المحكمة "نوفايا غازيتا" من شهادة التسجيل لوسائل الإعلام الخاصة بها وفقا لما أفاد به مراسل وكالة "نوفوستي" من قاعة المحكمة صباح امس الاثنين، 5 سبتمبر، حيث تلت القاضية، أولغا ليبكينا، الحكم بـ "بطلان شهادة التسجيل لنوفايا غازيتا". حيث أكدت المحكمة أن الجريدة لم تقدم ميثاق التحرير للمحكمة في المواعيد التي حددها قانون الإعلام. من جانبها صرحت "نوفايا غازيتا" بأنها سوف تستأنف الحكم.
وكانت محكمة سيمونوفسكي قد حكمت، في أغسطس الماضي، بغرامة قدرها 350 ألف روبل (5760 دولارا) على شركة "نوفايا غازيتا" بموجب المادة الإدارية الخاصة بـ "نشر معلومات كاذبة"، وتم إيقاف "نوفايا غازيتا" عن العمل في نهاية مارس الماضي، بعد التحذير الثاني من "روسكومنادزور" بشأن عدم جواز انتهاك القانون. وكانت الدائرة قد حذرت الجريدة من نشر موادها دون الإشارة إلى كونها "عميلا أجنبيا"، ومنذ ذلك الحين، نشر الموقع معلومات تتعلق بمكتب التحرير ورئيس التحرير، دميتري موراتوف، الحائز جائزة نوبل للسلام، دون وضع الإشارة المطلوبة.

بعد تعرّضه لإطلاق نار

مقتل الصحفي الفلسطيني نضال إغبارية

حيفا/متابعة الزوراء:
قُتل الصحفي الفلسطيني نضال إغبارية (44 عاماً) مساء الأحد، بعد تعرّضه لإطلاق نار في مدينة أم الفحم في الداخل الفلسطيني.
وقالت وكالة الأنباء الفلسطينية "وفا" إن إغبارية تعرّض لإطلاق النار أثناء وجوده في سيارته بحي الكينا (البير) في أم الفحم.
وبحسب مصدر طبي، أصيب إغبارية بعيارات نارية في القسم العلوي من جسده بجروح حرجة، ولم تنجح محاولات إنعاشه.
ونضال إغبارية مالك ومحرر في موقع "بلدتنا" المحلي في أم الفحم، متزوج وله ابنه، وسبق أن تعرّض منزله لوابل من الرصاص في شهر يونيو/حزيران 2021.
ونعت المؤسسات وبلدية أم الفحم ووسائل الإعلام الفلسطينية إغبارية.
وأصدرت رابطة الصحفيين العرب بيان جاء فيه: "تلقينا بدهشة وصدمة ومشاعر ثقيلة نبأ اغتيال الزميل الصحافي نضال إغبارية من مدينة أم الفحم على يد مجرمين وهو عائد في سيارته من المسجد هذا المساء. ولا نجد كلمات معبّرة تعزّي عائلة الزميل نضال وكل معارفه وزملائه".وحمّل البيان الشرطة الإسرائيلية المسؤولية، إذ شدد: "إننا نؤكد تحميلنا المسؤولية عن استمرار جرائم القتل في المجتمع العربي للحكومة والشرطة الإسرائيليتين".
وجاء في بيان لمركز "إعلام" في أعقاب جريمة قتل إغبارية أن "اللص بالصحيين ومنتخبي الجمهور خرق لكل الخطوط الحمراء وتصعيد إضافي من قبل منظمات الإجرام التي تعيث بمجتمعنا فساداً، الحديث ليس فقط عن المس بنضال الشخص، إنما بحرية التعبير وحق الجمهور في المعرفة".
وأشار مركز "إعلام" إلى تقاعس الشرطة الإسرائيلية في محاربة الجريمة بالمجتمع العربي، فـ"سنوات من التجاهل المؤسساتي والشرطي عززت منظمات الإجرام التي باتت لا تخاف من إسقاطات جرائمها، وهذه هي النتائج".

خلال زيارته فرع نقابة الصحفيين في صلاح الدين

معاون محافظ صلاح الدين يشدد على توفير الدعم المطلوب لشريحة الصحفيين في المحافظة

بغداد/ الزوراء:
بحث معاون محافظ صلاح الدين للشؤون الامنية، زهير الزهوان، مع امين سر نقابة الصحفيين في صلاح الدين، حسن عبد الله سالم، واقع العمل الصحفي بالمحافظة، فيما شدد على توفير الدعم المطلوب لشريحة الصحفيين في المحافظة.
وذكر بيان لفرع نقابة الصحفيين في صلاح الدين تلقته «الزوراء»: ان زهير الزهوان، معاون محافظ صلاح الدين للشؤون الأمنية، زار مقر نقابة الصحفيين العراقيين في صلاح الدين، واطلع على الدور الذي تضطلع به نقابة الصحفيين العراقيين في المحافظة بتوجيه الخطاب الاعلامي بالاتجاه الذي يصب في خدمة المجتمع وترسيخ قيم السلم والتعاون بين الناس.
واضاف البيان: ان حسن عبدالله سالم، امين سر نقابة الصحفيين العراقيين في صلاح الدين، قدم نبذة عن واقع العمل الصحفي والاعلامي وابرز التحديات والمعوقات التي يواجهها الصحفيين بالمحافظة.
مثمنا دور واهتمام المسؤولين للارتقاء بإمكانيات وقدرات الأسرة الصحفية لإيجاد كوادر مؤهلة تكون عند مستوى المسؤولية.
واشار البيان الى: ان معاون محافظ صلاح الدين للشؤون الأمنية استمع الى عدد من مطالب الزملاء الصحفيين منها فتح شوارع حي الصحفيين وإيصال الخدمات له وتمشية وجبة جديدة لشريحة الصحفيين في قضاء تكريت وتوفير الدعم المطلوب لاستمرار عمل المؤسسات الاعلامية.
مبديا إعجابه باهتمام النقابة بحقوق الزملاء الصحفيين في المحافظة.

صحفيون جزائريون في الإعلام القطري لتعويض ضعف الإعلام في بلادهم

اشتباك فيصل القاسم وحفيظ دراجي.. اتهامات متبادلة بين مذيعي الجزيرة

الدوحة/متابعة الزوراء:
شهد موقع تويتر سجالاً حاداً بين الإعلامي السوري والمذيع بقناة "الجزيرة" فيصل القاسم، والإعلامي الجزائري والمعلّق الرياضي في شبكة "بي.إن.سبورت"، حفيظ دراجي.
وبدأ الأمر حين هاجم القاسم الجزائر وسخر منها؛ على إثر استضافتها للقمة العربية المقبلة، في تغريدة على تويتر قائلا "نظام يتآمر مع إثيوبيا ضد مصر، نظام يتحالف مع إيران ضد العرب، نظام يعادي جاره العربي المغرب، ثم قال شو قال: يريد لمّ شمل العرب في قمة عربية تركت زوجها مبطوح وراحت تداوي ممدوح".
من جانبه، ردّ دراجي في تغريدة، مضمّناً إياها صورة من تغريدة القاسم:
المهم أننا لا نخون، ولا نبيع وطننا ولا قضيتنا ولا شرفنا، ولا نفتخر بتدمير بلدنا لأجل إسقاط رئيسنا. الجزائر لم تقل بأنها ستلمّ شمل العرب، لأنه لن يلملم، في ظل تفشي أنواع خطيرة من المخدرات والمهلوسات، وتزايد حجم التطبيع مع كيان يسعى إلى منع عقد القمة في الجزائر باستعمال عملائه.
لبرّ القاسم في تغريدة حملت إسقاطاً على تغريدة دراجي متسائلاً "هل يمكن أن تكون عميلاً لفرنسا ومناصراً لفلسطين؟". وأتبعها بتغريدة أخرى مباشرة ردّاً على الاتهام بالتخوين، قائلاً "صار عندي قناعة تامة بأن الذين يوزعون تهمة الخيانة وشهادات الشرف والوطنية على الآخرين هم أصلاً بلا شرف ولا وطنية، فلطالما باعنا هؤلاء المنافقون على مدى عقود شعارات وطنية، فاكتشفنا متأخرين أنهم مجرد ثلة من العملاء والخونة والسماسرة وبائعي الأوطان".
والتغريدة رد على قول دراجي "لا يمكنني أن أكون ضد إرادة الشعوب في التغيير، لكنني ضد من يفرح لتدمير بلده، وضد من يحرض على بلدي، ويعتبر دعم فلسطين وجع رأس".
يُشار إلى أن هجوم فيصل القاسم على الجزائر، تزامَن مع الترويج لأخبارٍ مفادها تأجيل رابع للقمة؛ نظراً للأوضاع السياسية الراهنة بين بعض الحكومات العربية.
وحاول المذيعون في الجزيرة النأي بالقناة والسلطات القطرية عن المعركة فطالب مدير مكتب الجزيرة في باكستان أحمد موفق زيدان مثلا من السلطات الجزائرية الرد بدل أن يطالب المسؤولين عن الإعلام القطري باتخاذ إجراءات.
في المقابل وقف الإعلامي الفلسطيني في قناة الجزيرة جمال ريان موقف الدفاع عن الجزائر في رسالة ضمنية مفادها تبني موقف دراجي وكتب:
#الجزائر مثال يحتذى، اللهم احفظها وثبتها على مواقفها المشرفة تجاه القضايا العربية، وعلى رأسها قضية #فلسطين.وهذه ليست المرة الأولى التي يثير فيها دراجي غضبا بين المعلقين على وسائل التواصل الاجتماعي في منطقة الشرق الأوسط وشمال أفريقيا إذ أنه معروف بإثارة الفتن. وسبق أن دعا الكثيرون مجموعة "بي.إن.سبورتس" القطرية إلى طرد دراجي لاستخدام وظيفته كمعلق رياضي لتسوية الحسابات السياسية بشكل غير لائق.
ويتزعم إعلاميون جزائريون في قناة الجزيرة القطرية الجهود الإعلامية الجزائرية للدفاع عن مصالح الجزائر. وتبدو محاولات الإعلاميين في الجزيرة، التي يقول مراقبون إنها تتم بتعليمات رسمية، واضحة لتعويض ضعف الإعلام وقيادته في بلادهم غير القادر على صناعة رأي عام لخلق جدل حول العديد من القضايا مستغلين متابعات مليونية لحساباتهم على مواقع التواصل الاجتماعي.
ولم تتخذ المجموعة الرياضية القطرية أيّ إجراءات بخصوص الصحفي الجزائري المثير للجدل، على الرغم من الأدلة الدامغة على حرصه على بث الفتنة، ما جعل مغردين يؤكدون أن السلطات تمنحه ضوءا أخضر.
وسبق أن وصف المذيع المغربي في قناة "بي.أن.سبورت" القطرية أمين السبتي زميله دراجي بـ"القلم المأجور" و"الحاقد المارق".
ويجدد الرئيس الجزائري عبدالمجيد تبون كل مرة مطالبته للإعلام الجزائري بإسناد مجهود الدولة في الرد على "الحرب التي تتعرّض لها الجزائر"، وطالبه بالمزيد من الجهد لاكتساب أدوات التحكم في المناهج والمعارف للتصدي لحروب الجيل الرابع، في اعتراف ضمني بعدم احترافية الإعلام في بلاده وعدم قدرته على المنافسة دوليا.
وأكد تبون أن "سلاح الإعلام والاتصال يحتل في عالم موقعا متقدما وحيويا في الدفاع عن مصالح الشعوب والأمم".
وأشار إلى أن وسائل الإعلام والصحافة "في حاجة إلى المزيد من الجهد لاكتساب أدوات التحكم في المناهج والمعارف، للتصدي لحروب الجيل الرابع الهادفة إلى النيل من الجزائر".

أهداها لشعبه مشدداً على أهميتها بوصفها اعترافا بقيمة عمله

جائزة مهرجان «فيزا بور ليماج» لمصور أوكراني عن تقاريره في ماريوبول

بربينيان/متابعة الزوراء:
مُنحت جائزة "فيزا دور نيوز"، أبرز جوائز مهرجان "فيزا بور ليماج" الدولي للتصوير الصحفي في بربينيان (جنوب فرنسا) للأوكراني إيفغيني مالوليتكا لتقاريره عن مدينة ماريوبول التي تعرضت لقصف شديد في جنوب أوكرانيا.
وأهدى إيفغيني مالوليتكا الذي بدا عليه التأثر الشديد، جائزته إلى "الشعب الأوكراني"، مشدداً على أهمية الجائزة بوصفها اعترافاً بقيمة عمله.
وكان المصور الأوكراني البالغ ٣٥ عاماً من وكالة أسوشيتد برس ومواطنه مستسلاف تشيرنوف (٣٧ عاماً) مصور الفيديو في نفس الوكالة، أول صحفيين دخلا ماريوبول في الثالث والعشرين فبراير قبل ساعة من انطلاق الغارات على المدينة. كما كانا آخر من غادرها في الخامس عشر مارس.
وقال مالوليتكا لوكالة فرانس برس أمام صوره المروعة لأطفال مقتولين ونساء حوامل تحت الأنقاض، ومقابر جماعية محفورة على عجل بسبب عدم القدرة على تنظيم جنازة جراء القصف "هذه الأيام العشرون في ماريوبول كانت يوماً واحداً طويلاً بلا نهاية ومن سيء إلى أسوأ".
وأثار قصف الجيش الروسي لهذه المدينة الساحلية التي يقطنها ٤٠٠ ألف نسمة، ولاسيما على مستشفى الأطفال فيها، استنكاراً كبيراً في المجتمع الدولي.
وكان المرشحون الآخرون للجائزة المصور الأسترالي المولود في أوكرانيا دانيال بيرهولاك عن تقريره "الناس يعيشون هنا" (نيويورك تايمز) عن مذبحة المدنيين في بوتشا، والمراسل الأميركي ماركوس يام المولود في ماليزيا عن "سقوط أفغانستان" (لوس أنجلس تايمز).
وقُدّمت خلال المهرجان سبع جوائز "فيزا دور" وخمس جوائز أخرى وثلاث منح.
وفي العام الماضي مُنحت جائزة Visa d'or News للمرة الأولى لمصور ظل مجهول الهوية لأسباب أمنية، عن عمله في "ثورة الربيع" في بورما.
وفي عام ٢٠٢٠ مُنحت الجائزة لفابيو بوتشياريلي عن عمله (٢٠٢٠ بيرغامو، مركز جائحة كوفيد – ١٩ في إيطاليا).
وكانت أوكرانيا أحد الموضوعات الرئيسية في هذه النسخة الرابعة والثلاثين التي انطلقت في السابع والعشرين أغسطس.
ومُنحت جائزة "فيزا دور" للصحافة ية لصحيفة بوليتيكن الدنماركية عن عمل مادس نيسن حول الحرب، فيما أُسندت جائزة مدينة بربينيان – ريمي أوشليك إلى لوكا باريوليه في صحيفة لوموند الفرنسية.
لكنّ الكوكب واضطراباته الناجمة عن النشاط البشري كانا أيضاً في قلب المهرجان. فقد مُنحت جائزة "Visa d'or Magazine" لرنت ستيرتون (غيتي إيميجز/ ناشونال جيوغرافيك) عن عمله بعنوان "لحوم الطرائد: أصل الأوبئة".
أما جائزة مؤسسة "إيف روشيه" التي تهدف إلى تسهيل إنجاز تقارير صحفية عن القضايا البيئية، فمُنحت لآلان شرودر الذي يعمل في إندونيسيا.
ومُنحت جائزة "فيزا دور" الإنسانية من اللجنة الدولية للصليب الأحمر للمصوّر السوري سمير الدومي (وكالة فرانس برس) عن مجموعة صور بعنوان "طرق الموت"، بشأن أزمة الهجرة في شمال فرنسا. وأعطيت جائزة المعلومات الرقمية "فرانس إنفو" لبيرك وديلان موراريتي وجوليا لودور عن عملهم "أفريكا سيتيز رايزينغ" (صعود المدن الأفريقية)، عبر صحيفة واشنطن بوست.
ومُنحت جائزة "فيزا دور شرفية" من مجلة "فيغارو ماغازين" والتي تكرّم مسيرة مصور ما زال نشطِا لآلان كيلر (ميوب) المعروف خصوصاً بصوره للشيشان والسلفادور وساحة تيان أنمين.
ومن بين الجوائز الأخرى، كرمت جائزة بيار وألكسندرا بولا عمل لورا مورتون من التقنيات الآلية.
ومُنحت جائزة كامي لوباخ لربيكا كونواي التي تعمل على تأثير الحرب الأهلية على الصحة العقلية في سريلانكا، وجائزة كارمينياك للتصوير الصحفي لفيريرو عن مشروعها حول الكارثة الاقتصادية في فنزويلا.
وستبقى المعارض إلى٢٥ في المهرجان الذي تضمن أيضاً عروضاً ولقاءات مع مصورين وجلسات نقاش مفتوحة حتى الحادي عشر من سبتمبر.
ويسعى مهرجان "فيزا بور ليماج" الدولي للتصوير الصحفي الذي بدأ السبت في مدينة بربينيان الفرنسية لـ"إظهار أخبار العالم" ككل، كالحروب في سوريا واليمن والسودان لا في أوكرانيا وحدها، ولا يكتفي بالحدث الطاغي، بل يتناول مواضيع أخرى كالتغير المناخي والخصوصية البشرية.
ولاحظ جان فرنسوا لوروا الذي أسس المهرجان عام ١٩٨٩ في تصريح لوكالة فرانس برس أن "أموراً تحصل في كل أنحاء العالم غاب الحديث عنها بسبب ما يجري في أوكرانيا"، مؤكداً حرص "فيزا بور ليماج" على "إظهار أخبار العالم ككل"، مجدداً تمسكه بعدم اقتصار المهرجان على موضوع واحد "مهما كان مهماً".

من ذاكرة الإذاعة والتلفزيون

أول حفل شاركت به كان في المدرسة وحصلت فيه على قلم باركر

الفنان كريم الرسام لـ" الزوراء": تأثرت بالفنان حسين نعمة وحصلت على المركز الأول في ركن الهواة ١٩٧٩

كريم الرسام.. فنان وإداري ناجح يترأس اليوم جمعية الموسيقيين العراقيين، ويعمل في الوقت نفسه موظفا بدرجة مدير أقدم في قسم الفرق الفنية بدائرة الفنون الموسيقية، يمتلك تجربة غنية في مجالي الموسيقى والغناء، وخبرة واسعة في الإدارة .

بكالوريوس/كلية الفنون الجميلة/جامعة بغداد/ قسم التربية الفنية للعام ١٩٨٤-١٩٨٥.

ماجستير/كلية الفنون الجميلة للعام ٢٠١٢ عن رسالته الموسومة «القيم التربوية والفنية لنصوص الاوبريت المدرسي».

دكتوراه /كلية الفنون الجميلة /جامعة بغداد /التربية الفنية للعام ٢٠١٩ عن اطروحته الموسومة «التوظيف البيداغوجي للأغنية في عروض مسرح الطفل».

حوار – جمال الشرقي

باعتزاز قامت جريدة «الزوراء» بتسجيل حوار موسع مع الفنان الدكتور كريم الرسام ألقينا الضوء من خلاله على مسيرته في مجال الفن وفي عمله كرئيس لجمعية الموسيقيين العراقيين فقال :-

-شكري وتحياتي لجريدتكم الغراء وحرصها الثابت على متابعة الفنانين والمبدعين الذين قدموا الكثير لخدمة بلدنا ولما اغنوا فيه الشاشة العراقية بإبداعاتهم ومنجزاتهم .

* اهلا وسهلا بك دكتور كريم وانت الفنان والاداري الناجح.. هل من الممكن ان تعرف نفسك بشكل اوضح لقرائنا الكرام ؟

-كريم محمد حسين العامري.

الاسم الفني/ كريم رسام .

المواليد/ ديالى/٢٠/٥/١٩٦٠.

الحالة الاجتماعية: متزوج ولدي اربعة ابناء .

* بدءا نسأل ما علاقة اللقب الذي تحمله (الرسام) مع كونك فنانا ؟

- أنا خريج كلية الفنون الجميلة – قسم التربية الفنية، وهذا القسم أقرب إلى الفن التشكيلي منه إلى الموسيقى، ومن هنا جاء لقب الرسام. لكن بالرغم من تخصصي هذا، استهوتني الموسيقى، فدرست التذوق الموسيقي والمسرح إلى جانب التشكيل، حتى أصبحت مطربا.

* تخصصك في الدكتوراه بماذا ؟

- في فلسفة التربية الفنية التي تشمل المسرح والموسيقى والفن التشكيلي.. وقد حملت أطروحتي التي تلت بها الدكتوراه عنوان "التوظيف البيداغوجي (التربوي) للأغنية في عروض مسرح الطفل".

* ممتاز إذاً لندخل مضمار الحياة التي عشتها وانطلقت منها ؟

- ولادتي في بغداد بمحلة القاهرة ولحد خمس سنوات بعدها انتقلنا الى منطقة تسمى سومر وكانت اكثر طفولتي فيها ودراستي الابتدائية والمتوسطة والاعدادية كذلك الكلية، وكنا كعائلة في بيت واحد يجمعنا وتلك الطقوس الجميلة التي عشناها ونحن صغار كنا نمارس الالعاب البغدادية والمناسبات الاخرى بكل شغوف وحبور، تلك الطقوس التي تربينا عليها وكانت لها تأثيرات على حبنا وتألفنا لكن مع الاسف فقدناها الآن.. كان الاهل يشجعوننا على اداء مراسم رمضان والعيد وغيرها وكنا بعفوية وحب نستجيب لما يأمرون عكس اليوم .

* حدثنا عن بداياتك مع الفن ؟

- البداية كانت منذ الدراسة الابتدائية متأثرا بالفنان الكبير حسين نعمة واول حفل كان في ساحة المدرسة وحصلت على أول جائزة فيه وهي قلم باركر من قبل مدرس اللغة الإنجليزية.

* كيف توالت الاعمال الفنية فيما بعد؟

اختارني فاروق هلال للانتماء إلى فرقة قصر الثقافة والفنون

غنيت للجاليات العراقية في فرنسا والسويد وهولندا والدنمارك والنروج وبلجيكا

- توالت الحفلات من خلال النشاطات الفنية التي كانت تقام في المدرسة المتوسطة والاعدادية لحين دخولي كلية الفنون الجميلة، وقبلها قدمت عام ١٩٧٩ إلى برنامج ركن الهواة وحصلت فيه على المركز الأول وكانت الأغنية التي اديتها (مكتوب اشوفك من بعد للفنان الكبير حسين نعمة) وكانت هذه الخطوة الأولى التي أحسست من خلالها بأنني سوف أصبح مطربا وكان البرنامج من تقديم الفنان الملحن جعفر الخفاف .

*وفيما بعد ؟

-بعدها انتميت إلى فرقة قصر الثقافة والفنون بعدما اختارني الفنان فاروق هلال، وبعدها دخلت إلى كلية الفنون الجميلة وقدمنا حفلات عديدة، بعد ذلك قدمت اول اغنية عام ١٩٩٠ واعتمدت من خلالها مطربا في الإذاعة والتلفزيون والاغنية كان اسمها (اتركني وحدي) من ألحان الفنان عدنان حردان وكلمات الشاعر أبو وليد والتوزيع كان للفنان المايسترو فتح الله أحمد.

* وما الاغاني التي شاركت بها تلفزيونيا ؟

- بعدها سجلت ثلاث اغان للتلفزيون العراق من ألحان الفنان عائد المنشد والفنان عدنان حردان وكلمات الشاعر أبو وليد والتوزيع كان للفنان المايسترو فتح الله أحمد، وشاركت بعدة أعمال فنية عديدة منها: لاترمي بيدك حجر وحاولت انسى، فضلا عن أغان وطنية عديدة، لكن الأغنية التي أحسست من خلالها بأنني تقدمت كثيراً هي قصيدة الجواهري (أم عوف) لشاعر العرب الأكبر محمد مهدي الجواهري، وكانت من ألحان الفنان الكبير المايسترو باسم مطلب وإشراف الفنان الكبير جمال السماوي.

*لأي المراحل تنتسب اعمالك ؟

- تأثرت بالغناء السبعيني والملحنين الذين تعاملت معهم هم الفنان الدكتور عدنان حردان ويوسف نصار وياسين الشيخلي والفنان الدكتور باسم مطلب والفنان عائد المنشد والفنان مؤيد حسن.

* بعد ان اصبحت فنانا معترفا بك اين قمدت وما مشاركاتك حينها ؟

- غنيت للجاليات العراقية في فرنسا والسويد وهولندا والدنمارك والنروج وبلجيكا من خلال مشاركتي في مهرجان اللومنتيه الذي شاركت به اكثر من ١٤٠ دولة وكان تفاعل الجمهورممتازا.

* وهل سجلت للفضائيات العراقية بعد ٢٠٠٣ ؟

-نعم سجلت للفضائيات العراقية اكثر من حفل وحصلت على المركز الأول في اغنية باحريمة في قناة الحرة عراق في برنامج الاغاني، وسجلت حفلات عديدة في فضائيات مثل العراقية والسومرية والفيحاء والحرية وفضائيات عديدة وسجلت لقاء مطولا مع اذاعة مونتكارلو عندما سافرت إلى فرنسا.

*هل غنيت لمطربين عراقيين ؟

- غنيت لأغلب المطربين العراقيين ومنهم حسين نعمه وقحطان العطار وياس خضر وفؤاد سالم وسعدون جابر وفاضل عواد والكبير ناظم الغزالي.

* هل تتابع نفسك من خلال ما يعرض لك ؟

- اكيد اتمنى ان أشاهد الاغاني التي اصورها واسجلها على الشاشات العراقية والعربية .

* من الاغاني التي تعتز بها ؟

- هي اول اغنية سجلتها وكان اسمها «اتركني وحدي» وهي من ألحان الفنان الكبير عدنان حردان وكلمات الشاعر أبو وليد والتوزيع كان للفنان المايسترو فتح الله أحمد.

* هل غنيت أغاني وطنية ؟

-نعم غنيت للعراق اغاني وطنية ورياضية.

* حدثنا عن المناصب التي كلفت بها وكيف أدرتها بنجاح ؟

- المناصب التي حصلت عليها هي امين سر اتحاد الموسيقيين العراقيين، ورئيس جمعية الموسيقيين العراقيين المركز العام، ومدير الفرق الوطنية في دائرة الفنون الموسيقية، ومدير قسم الفرق الوطنية في وزارة الثقافة والتي تضم فرقا فنية عديدة هي الاوركسترا السمفونية الوطنية والفرقة التراثية الوطنية وفرقة الفنون الشعبية الوطنية، وكلها أدرتها بنجاح بتضامن زملائي وتواصلي مع الجميع .

* كيف ترى الساحة الفنية اليوم وانت مديرا للجمعية الموسيقية ؟

- الساحة الفنية الآن مرتبكة باستثناء بعض الأعمال الفنية التي اخذت مجالها في الساحة الفنية .

* وما نصيحتك ؟

-للمطرب العراقي نصيحتي له ان يتسلح بالثقافة الموسيقية وان يبتعد عن السطحية والاغاني الماجنة التي وسجلت حفلات عديدة في فضائيات مثل العراقية والسومرية والفيحاء والحرية وفضائيات عديدة وسجلت لقاء مطولا مع اذاعة مونتكارلو عندما سافرت إلى فرنسا.

*هل غنيت لمطربين عراقيين ؟

- غنيت لأغلب المطربين العراقيين ومنهم حسين نعمه وقحطان العطار وياس خضر وفؤاد سالم وسعدون جابر وفاضل عواد والكبير ناظم الغزالي.

* هل تتابع نفسك من خلال ما يعرض لك ؟

- اكيد اتمنى ان أشاهد الاغاني التي اصورها واسجلها على الشاشات العراقية والعربية .

أول أغنية قدمتها عام ١٩٩٠ للإذاعة والتلفزيون (اتركني وحدي) واعتمدت من خلالها مطربا رسميا

أترأس جمعية الموسيقيين العراقيين وأعمل مديرا أقدم في قسم الفرق الفنية بدائرة الفنون الموسيقية

* هل تتذكر شيئا مما عشته فيما بعد وذكرياتك عند اول دخول للاذاعة والتلفزيون ؟

- وهل ننسى عمرنا وحياتنا عندما كبرنا واول دخول لنا للاذاعة ولقائنا مع عبد الفتاح حلمي وعادل الهاشمي، ومرورنا الصعب للاختبار الفني بعد تخرجنا من الفنان الجميلة خاصة اننا قدمنا للاختبار بأكثر من ٦٠٠ فنان واستطعنا تجاوز الاختبار .

* أبرز نتاجاتك الغنائية؟

- للتلفزيون اربع أغنيات لتلفزيون العراق، وهي من كلمات الشاعر أبو وليد وألحان د. عدنان حردان والفنان عائد المنشد، وتوزيع فتح الله أحمد. كما غنيت قصيدة الشاعر الكبير الجواهري "يا ام عوف"، بألحان د. باسم مطلب وإشراف الفنان جمال السماوي.. ومن نتاجاتي الأخيرة أغنية وطنية بعنوان "الموصل حرة" في مناسبة تحرير أم الربيعين من قبضة إرهاب داعش، فضلا عن أغنية عن المصالحة الوطنية وأخرى مهداة لمتظاهري تشرين.

* هناك ما يسمى الواقع التجاري لما يعانيه الفنان من اجور عالية عند التسجيل لأغانيه ما تقول ؟

- انه مع الأسف لا يسر، خاصة للفنان حديث العهد الذي يريد ان يسجل اغانيه في استوديوهات اهلية ووجود شباب جيدين.. عموما أنا كرئيس لجمعية الموسيقيين العراقيين لست راضيا عن واقع الموسيقى والغناء في بلدنا، ونحن نحاول جاهدين إعادة الحياة إلى هذا الواقع من خلال النشاطات الفنية التي ننظمها بين حين وآخر.

*عدد المشاركات التي شاركت بها كفنان ؟

-شاركت في برنامج (الاغاني) وحصلت على المركز الاول في برنامج الاغاني في قناة الحرة عراق للعام ٢٠٠٥.. شاركت في برنامج (ركن الهواة) عام ١٩٧٩ وحصل على المركز الاول والبرنامج كان من تقديم الفنان الملحن جعفر الخفاف.. شاركت في اغلب نشاطات ومهرجانات دائرة الفنون الموسيقية..شاركت في اغلب نشاطات ومهرجانات الحشد الشعبي.. شاركت في مهرجان (اللومنتيه) في فرنسا باريس عام ٢٠١٦ بصحبة الفنان جمال السماوي والفنان باسم مطلب.. شاركت في مهرجان (اللومنتيه) في باريس عام ٢٠١٧ بصحبة الفنانة امل خضير وقارئ المقام حسين سعد.. سجلت قصيدة الجواهري (ام عوف) وهي من ألحان الفنان الدكتور باسم مطلب واشراف الفنان جمال السماوي وبالتعاون مع اتحاد الادباء.. سجلت وصورت اربع اغانٍ لتلفزيون العراق من كلمات الشاعر ابو وليد وألحان الدكتور عدنان حردان والفنان عائد المنشد وهي من توزيع فتح الله احمد، وسجلت شريط مواويل مع الشاعر ابو وليد عام ١٩٩٨.. سجلت اغنية (من شوكنه) للمصالحة الوطنية وهي من كلمات الشاعر صباح الهلالي والحان الفنان محمد هادي.. سجلت وشارك في اوبريت (رجال الداخلية) بالتعاون مع مديرية العلاقات والاعلام بإشراف الدكتور اللواء سعد معن.. اشرفت على عدة مهرجانات في مؤسسة المدى.. شاركت في اغلب البرامج الغنائية في عدة فضائيات منها: فضائية العراقية/ السومرية/الفيحاء/ الحرية/هنا بغداد/البغدادية/ زاكروس/الحرة عراق/ وغيرها.. أاعددت برنامج (ديوان البغدادية) على فضائية البغدادية عام ٢٠٠٦.. أقمت عدة حفلات للجالية العراقية في اوربا منها هولندا والسويد وبلجيكا والنرويج وفرنسا.. شاركت في عدة مسرحيات مسرحية (ياحريمة) اخراج د.حسين علي هارف وقدمت في فرنسا وتونس وبمشاركة الفنان سامي نسيم.

شاركت في مسرحية (موجز انباء الموت) وقدمت في مهرجان المربد في محافظة البصرة وكانت من اخراج د. حسين علي هارف بمشاركة الفنان مصطفى الرسام.. شاركت في مسرحية (الديك صياح) مع الدكتورة حسين علي هارف وبمشاركة الفنان خالد احمد مصطفى والدكتورة زينب عبد الامير والفنانين علي جواد وعمار احمد والدكتور ناجد اجباري.. شاركت في مسرحية (شبيك لبيك) وهي معدة للأطفال وقدمت في تونس ايضاً.. شاركت في مهرجان (بغدد) الاول والثاني مع رحيم العراقي ود. حسين علي هارف ود. زينب عبد الامير والفنان خالد احمد مصطفى والفنان علي جواد والفنان عمار احمد وبمشاركة قارئ المقام حسين سعد، وكانت مشاركته في دور ناظم الغزالي.

* آخر اعمالك ؟

-آخر عمل قدمته هو عمل وطني من كلمات الشاعر جبار المياحي ولحن الملحن الشاب مؤيد حسن، وهي تتحدث عن العراق وعن تناسي الخلافات وفتح صفحة جديدة تخدم الشعب العراقي بشكل عام العمل اسمه طلوع الشمس، التوزيع الفني لهذا العمل الفنان منعم عبد الكريم، وهناك تعاون جديد لتسجيل القصائد المغناة مع الدكتور باسم مطلب بعدما سجلنا قصيدة الجواهري (أم عوف) التي اشتركت في مهرجان الجواهري ونالت استحسان الطبقة المثقفة من أدباء وفنانين.

* شكرا لك مع امنياتنا بمزيد من العطاء .

- الشكر لكم مع خالص تحياتي .

نحو مستقبل أفضل ... لهم

سلوكيات تضمن لك السيطرة على نفسك

التحكم بالنفس ليس أمراً سهلاً، بل هو ربما أصعب شيء في هذه الحياة، ومن ينجح بذلك فهو يحقق ما وصفه الفلاسفة بالمهمة المستحيلة.

فيما يلي بعض النصائح المساعدة على ذلك وبشكل يفيدك:

1. إجبار نفسك على قراءة لمدة معينة يومياً، فمثلاً لنقل أنك ترى مدة 30 دقيقة هي المناسبة ومن هناك تبدأ بإجبار نفسك على هذه القراءة مهما كانت الظروف المحيطة .... حتى لو كان الإجبار 10 دقائق على القراءة فالموضوع مقبول.

2. رفض العمل بأمر واحد أسبوعيا تحب أن تقوم به ، مثلاً لو كنت ممن يذهب إلى السينما أسبوعياً لا تشاهد فيلما في أحد الأسابيع ، وفي الأسبوع التالي عندما ترى شيئا جميلا مثل نوع من الحلويات تطلبه النفس لا تقم بشرائه وهكذا .

3. النوم في ساعة محددة في يوم معين ، لنقل مثلاً أنك تريد النوم الساعة 9 مساءً كل ثلاثاء ويجب منذ تحديد ذلك اليوم والساعة ثم أن تلتزم.

4. إجبار نفسك على نوع طعام في يوم معين خلال الشهر ، مثلاً لا تأكل إلا خضارا وفواكه في أول أيام الشهر مهما كان نوع الطعام الاخر المتوفر.

5. المشي لمدة 10 دقائق يومياً فقط ، الفترة ليست طويلة لكن أجبر نفسك عليها يومياً ولو لم يكن لديك سوى هذه الدقائق.

6. الخروج من بيتك لمشوار معين من دون الهاتف الخلوي مرة واحدة في الشهر، هنا ستدخل في صراع كبير مع نفسك وقلقك لكنك مع الزمن ستصبح أكثر سيطرة.. مرة واحدة في الأسبوع قم بهذا وأخبرنا عن النتائج.

7. مشاهدة برنامج ممل جداً على التلفاز لمدة 10 دقائق.

8. القيام بنشاط يومي منزلي لا تقوم به عادة ومفيدة ، مثل تمارين الصباح أو تنظيف الأسنان بالفرشاة بعد كل وجبة أو حلق الذقن كل يوم .. أو جلي الصحون لو كنت رجلاً أو مشاهدة مباراة كرة قدم لو كنت امرأة!.

9. حاول أن تكتب ما يجري معك كل يوم لمدة شهر فقط في دفتر خاص ولو ملاحظات.

10. اجلس صامتاً عشر دقائق مرة في الأسبوع، من دون تلفاز وبهاتف مغلق ومن دون كومبيوتر أو جهاز لوحي طبعاً.

احذر وامتنع من أخطاء شائعة ...

احذر.. طريقة استخدامك للهاتف قد تضعف الذاكرة لديك!

ازدادت شكوى الأشخاص في الآونة الأخيرة من ضعف الذاكرة بشكل ملحوظ ومتزايد، ويوضحون ذلك بأمثلة ساخرة على مواقع التواصل الاجتماعي، حيث يرجع كثيرون ذلك الأمر لأسباب مختلفة، منها الإصابة بفيروس (كورونا)، أو تناول أدوية معينة.

لكن عالم نفس روسي، يدعى إدوارد مافليوتوف، أوضح أن الإفراط في استخدام الأجهزة الإلكترونية وقلة النوم، قد يكونان سببا كبيرا في ضعف الذاكرة والنسيان.

ويلحظ العالم الروسي ازدياد مشكلات الذاكرة في أفراد الجيل الجديد، وفي ذلك العالم المعاصر، معتبرا أن تدفق المعلومات بصورة دائمة ومستمرة يثقل كاهل الدماغ.

وشبّه العالم الروسي الدماغ بالكمبيوتر، الذي قد يتوقف عن العمل بسبب الكم الكبير من المهام التي توكل إليه في وقت واحد، لافتًا إلى أن تعدد المهام أمر غير فعال، وعلى النقيض فقد يسبب انخفاض فعالية الذاكرة والاضطرابات العصبية والانتباه.

ولفت إلى أن الطعام غير الصحي، واستهلاك المشروبات الغنية بالكافيين، قد يكونان سببا في تدهور الدماغ وعمله، حيث يرى مافليوتوف أن تحفيز الدماغ بشكل دائم باستخدام المشروبات التي تحتوي على الكافيين، يضعف الذاكرة، لأن تأثيره يستمر لـ20 دقيقة فقط، ما يعطي للدماغ تقلبات حادة لا يحبذها.

وأوضح أن أجهزة الهاتف والملاحظات و التذكيرات ووسائل التواصل الاجتماعي، وأرقام الهواتف المسجلة الموجودة في جهاز واحد، تعطل عمل الدماغ، الذي لا يعمل بنسبة 100% بسبب سهولة تلك التفاصيل، ما يؤدي لاسترخاء العقل وقلة وظائفه.

واعتبر العالم الروسي أن النوم القليل أحد أعداء صحة الدماغ، فالنوم لوقت قصير لا يُمكّن الدماغ من استعادة وتركيب خلايا جديدة، وبالتالي تتضرر عملية تخزين المعلومات.

دراسات حديثة...

حليب الأم يقلل من وفيات الأطفال

توصل علماء الأحياء من جامعة زوريخ السويسرية إلى المكونات التي يتشكل منها حليب الأم، وهي تختلف كثيرا عن مكونات حليب الكائنات الأخرى.

فقد بينت الدراسة أن حليب الأم يحتوي على 200 نوع من السكريات المختلفة، وهذا العدد يتجاوز بكثير ما يوجد في حليب الأبقار.

ويعتقد العلماء أن مكونات حليب الأم تطرأ عليها تغييرات خلال فترة الرضاعة الطبيعية ومع نمو الرضيع.

ويسهم حليب الأم في تقوية الجهاز المناعي للرضيع وتطوير ميكروبيوم في أمعاء الرضيع لزيادة المناعة في قناته الهضمية (الميكروبيوم (بالإنجليزية: Microbiom) هو مجموع الميكروبات المتعايشة مع إنسان أو أي من الأحياء الأخرى (حيوانات أو ديدان أو قواقع) وتعيش على جسمها أو في داخل أمعائها).

كما أن حليب الأم غني بالأجسام المضادة والجزيئات التي تسهم في كبح نمو الجراثيم، وتُنشط الكريات البيضاء في دم الأطفال الحديثي الولادة. بعد مرور شهر من الرضاعة وتكوّن مناعة مكتسبة عند الطفل، تبدأ مكونات حليب الأم في التغير، كما ينخفض مستوى الأجسام المضادة في حليب الأمهات بأكثر من 90 في المئة، وتنخفض مجموعة السكريات، ولكن تزيد كمية المواد الغذائية من الدهون وغيرها مما يدعم نمو الطفل.

رغم كل هذه المنافع المتعددة لحليب الأم فإن الرضيع يمكنه أن ينمو من دون الاعتماد على حليبها.

وقد نصح العلماء بعدم إغفال نتائج دراسات أظهرت أن حليب الأم يقلل من وفيات الأطفال كما يقلل بشكل كبير من خطر العدوى المعوية وأمراض الجهاز التنفسي.

المطبخ ...

فطيرة التمر

المقادير:

- بسكويت : 300 غراماً (مطحون)
- هيل : ملعقة كبيرة (مطحون)
- القرفة : ملعقة كبيرة (مطحونة)
- الزبدة : 100 غراماً (مذابة)
- التمر : 20 حبة (منزوع النواة / مقسم أنصاف)
- الجوز : نصف كوب (مفروم)
- حليب مكثف محلى : علبة
- حليب مكثف محلى : حسب الرغبة (للتزيين)

طريقة التحضير:

ضعي البسكويت المطحون في وعاء الخلط، أضيفي عليه الهيل المطحون، والقرفة المطحونة، والزبدة المذوبة، وقلبي المكونات باستخدام الملعقة.

رُصّي خليط البسكويت في قاع قالب بايركس خاص بالفرن.

افردي حبات التمر على وجه البسكويت، ووزعي الجوز المفروم.

وزعي الحليب المكثف المحلى فوق التمر والجوز.

أدخلي القالب للفرن لمدة 30 دقيقة.

للتزيين: وزعي المزيد من الحليب المكثف المحلى على وجه الفطيرة، وقطعيها وقدميها.

كل يوم معلومة...

كيف تعلم أن سيارتك المستعملة قد تعرضت لحادث قديم؟

يقوم الكثير من الأشخاص بشراء السيارات المستعملة كبديل مناسب للسيارات الجديدة؛ من أجل توفير مبلغ من المال، لكن يفاجأ البعض منهم أنه قد تعرض للخديعة من قبل التجار، وأن السيارة التي تم شراؤها قد تعرضت لحادث سابق وبها العديد من المشاكل.

ويعمد هؤلاء التجار إلى إخفاء آثار هذه الحوادث؛ من أجل رفع قيمة السيارة وسهولة بيعها، على الرغم من صعوبة التحقق من السيارة المستعملة التي تعرضت لحادث سابق بالنسبة للأشخاص غير المتخصصين، كما أنه لا يمكن التعرف إليها من الوهلة الأولى، إلا أنه توجد بعض الأمور التي تكشف لك إذا ما كانت السيارة تعرضت لحادث في السابق.

لذلك تعرف على أبرز العلامات التي تخبرك بأن السيارة المستعملة التي ترغب في شرائها قد تعرضت لحادث سابق:

1. تفاوت درجة طلاء السيارة

في حال تعرض السيارة لحادثة فإنه يتم إعادة طلاء الجزء المتضرر، ومهما كانت براعة الفني في إعادة طلاء الجزء المتضرر فإنه يمكن اكتشاف الطلاء الجديد من خلال الفحص الجيد.

ويمكن الفحص من خلال قيامك بالتركيز على الطلاء وانعكاسات الضوء عليه، أي لا تنظر إليه مباشرة بل من الجوانب وتحت إضاءة قوية، حينها سيظهر تفاوت الألوان أو التموجات به.

2. عدم إحكام غلق الأبواب

غالباً ما يتسبب الحادث في ميلان أبواب السيارة، وهو ما يجعلها لا تغلق بشكل تام أو بسهولة، لذا عند فحص السيارة يعتبر من الهام تجربة فتح الأبواب وغلقها عدة مرات وترى إذا كان هناك خلل أو ميلان.

3. مصابيح غير أصلية

تعد المصابيح أول ما يتضرر وينكسر حال التعرض لحادث ما، حينها يتم شراء مصابيح جديدة، لذا قم بفحص ومقارنة المصابيح الأمامية والخلفية وإن وجدت تفاوتاً في نقاوة زجاجها فإن هذا يدل على استبدال أحد المصابيح لتعرض السيارة لحادث.

4. تصدع الزجاج الأمامي

غالباً ما تدل تشققات الزجاج الأمامي حتى وإذا كانت صغيرة للغاية على التعرض لحادث، لذا تحقق جيداً من سلامة زجاج السيارة.

5. وجود لحامات جديدة

في حال تعرض السيارة إلى تصادم قوي، قد تتفكك أماكن اللحامات بهيكل السيارة، ما يستدعي إعادة لحام تلك الفواصل لإعادة السيارة إلى ما قبل الحادث؛ ولذلك ينصح بالتأكد من سلامة اللحامات بالسيارة.

6. عدم تطابق الحواف

عند إغلاق الأبواب وغطاء المحرك وباب صندوق الأمتعة، فإن المسافات بين الأجزاء التي تفصل بينها يجب أن تكون موحدّة ومتساوية، ويجب الانتباه إلى الصادمين الأمامي والخلفي؛ لأنهما من أكثر الأجزاء في السيارة عرضة للحوادث والالتواء والتكسّر.

7. الأصوات الغريبة

انتبه جيداً وتحقق من تلك الخطوة، كل ما عليك هو الانتباه لصدور أي أصوات مزعجة من داخل السيارة ومعرفة سببها، كذا عليك تجربة قيادة السيارة والسير فوق المطبات لتعرف مدى حالة "نظام التعليق" الخاص بالسيارة.

كن حذراً عند الاستماع حال صدور صوت احتكاك معدن بمعدن خاصة من المحرك؛ فهي دلالة على وجود خلل ما بالمكابس، ولاحظ أيضاً عمل علبة التروس والمقود والمكابح بدقة. فأي خلل بها ينذرك لوجود مشاكل تعرضك لكثير من النفقات.

7. شاسيه السيارة:

انتبه جيداً عند فحص شاسيه السيارة المستعملة أو مفاصل السيارة الأساسية، فإن الكثير من السيارات التي سبق تعرضها لحوادث وأعيد إصلاحها تبقى المفاصل الخاصة بها هشة.

8. بقع زيت على المحرك:

إذا رأيت بقع زيت تسكن فوق محرك السيارة، عليك عدم شرائها، حيث يشير وجود بقع زيت على جسم المحرك إلى أن مستوى الزيت مرتفع وزائد على الحد المطلوب، وفي هذه الحالة قد يحتاج الأمر إلى تكاليف مرتفعة لصيانة أسباب العطل.

9. ارتفاع صوت المحرك:

إذا لاحظت ارتفاع صوت المحرك عند تشغيل السيارة، وهي في حالة السكون، أو لاحظت اهتزاز جسم المحرك أثناء العمل، فهذه علامة أخرى ترشدك للابتعاد عن شراء هذه السيارة.

وتشير تلك العلامة إلى أن محرك السيارة تعرض لتآكل حلقات البستم وسبائك عمود المرفق؛ مما ينتج عن ذلك ضعف في أداء المحرك ويكون لون دخان العادم في هذه الحالة الأبيض الكثيف، وهذه العلامة أيضاً قد تدفعك إلى تكاليف صيانة باهظة.

لطلة أبهى...

كيف تسترجعين لون شعرك الطبيعي؟

تقدم الكثير من الفتيات والسيدات علة صبغ شعرهن والقيام بالتغيير الجذري في شكلهن وذلك عن طريق صبغ الشعر بلون مختلف تماماً، لأنه الأمر الذي يبرز بوضوح اعتمادنا صيحة جديدة واضحة.

ويعتبر صبغ شعرك أمراً ممتعاً، لكن الخوف الحقيقي يأتي عندما تريدين استعادة لون شعرك الطبيعي لهذا هناك نصائح وحيل مختلفة لإعادة شعرك إلى لونه الطبيعي، وهذه بعض من أفضلها.

1. تطويل الشعر

ربما يكون هذا الخيار الأكثر صحة والأوفر، ولكن عليك التعامل مع ظهور تلك الجذور في حال كانت بيضاء.

2. اصبغيه بلون شعرك الطبيعي

إذا كان نمو شعرك والتعامل مع الجذور لبضعة أشهر غير مناسب لك، يمكنك صبغ شعرك بلونه الطبيعي يمكنك القيام بذلك بسهولة في المنزل باستخدام صبغة الشعر التي تتطابق مع لون شعرك الطبيعي.

3. احصلي على قصة شعر جديدة

إذا كنت لا تتحلين بالصبر ولا ترغبين في انتظار نمو شعرك كاملاً ليعود إلى لونه الطبيعي، قصيه! اتركي جذورك تنمو على الأقل بوصتين قبل الذهاب إلى الصالون، و يمكنك بعد ذلك تحديد المدى القصير الذي تريدينه.

4. استخدمي منتجات عالية الجودة

الشعر المصبوغ أكثر عرضة للتكسر والتلف، لذلك عليك توخي الحذر من المنتجات التي تستخدمينها خلال فترة نمو شعرك، ستحتاجين إلى استخدام شامبو وبلسم عالي الجودة، لذلك تجنبي استخدام الحرارة على شعرك وضعي قناع الشعر المغذي مرة واحدة على الأقل في الأسبوع.

5. جربي خافي عيوب الجذور

إذا اخترت إطالة شعرك، فسيتعين عليك التعامل مع ظهور جذورك، و لكن لا تقلقي! هناك منتج مثل خافي عيوب خاص لجذور الشعر! فهو يخفي جذورك ويلونها مؤقتًا بالظل الذي تريدينه، و يأتي بأشكال مختلفة، مثل المساحيق والبخاخات والكريمات، وبألوان متنوعة.

طبيبك في بيتك...

فوائد الملفوف الأخضر للمعدة

يمتلك الكرنب أو الملفوف الأخضر العديد من الفوائد، فهو يعتبر من الخضراوات المميزة التي لها مذاق خاص، وعدة طرق في الطهي، كما أنه يحتوي على نسبة عالية من الألياف، وفيتامين سي، ومضادات الأكسدة، والعديد من العناصر الغذائية المهمة للجسم.

لذلك تعرف على أهم الفوائد الصحية التي تحل على الجسم عند تناوله للكرنب الأخضر، ومنها.

- تناول الكرنب يساعدك في تقوية جهازك المناعي، والسبب أنه غني بفيتامين سي، ومضادات الأكسدة التي من دورهم تقوية الجهاز المناعي، ويجعله قادر على محاربة الأمراض والعدوي.
- الكرنب الأخضر بسبب احتوائه على فيتامين سي الذي يعتبر عنصر مهم لإنتاج الكولاجين فهذا يجعل تناولك له مهم لصحة البشرة، ويجعلها مشرقة، وخالية من التجاعيد.
- تناولك للكرنب يساعد على امتصاص الحديد بالجسم، ولذا يساهم بشكل كبير في الوقاية من الأنيميا، ونقص نسبة الحديد في الجسم.
- الكرنب الأخضر غني بمضادات الأكسدة، فهذا يجعله من الأطعمة التي تحميك من الإصابة بالسرطان.

ولذا يمكنك إضافة الكرنب الأخضر على طبق السلطة الخضراء يوميا، للحصول على فوائده، أو تحضيره مع تشكيلة خضروات بجواء اللحوم المشوية، والهدف الحصول على فوائده.

أبـــراج

الحمل
الحمل:21 آذار - 19 نيسان
تبدأ محادثة عادية وبسيطة، لكنها تتعمق شيئا فشيئا، إذا كنت تريد اكتشاف شيء معين تريده اطرح سؤالك بجدية، ولا تخف من الماضي . اتبع الصراحة والمباشرة ولا تكن متردداً وحاول أن تستغل هذه اللحظة لكي تكتشف حقائق الطرف الآخر ومماضيه هذه المحادثة ستساعدك على تجديد علاقتك بالكثير من الناس.

الثور
الثور: 20 نيسان - 20 أيار
ربما تكون مشغولا اليوم بفكرة تتعلق بالإنسانية بشكل عام. لا تهتم بتفاصيل الأمور التي تحدث من حولك. أنت من أصحاب التفكير الحر المستوحى من روح العدالة.
ربما تضطر إلى التصرف بطريقة ما، ولكن لا تتوتر فهذه الطريقة تسعدك بشكل عام!

الجوزاء
الجوزاء: 21 أيار - 21 حزيران
في الوقت الحالي، يبدو أن حجم المشكلات في تزايد، ولكن يجب ألا تطغى المشكلات عليك. عندما تواجه مشكلة تلو الأخرى ستبدأ في الشعور بالسعادة. من الضروري أن تتصرف في الحال، وإلا فستواجه تعقيدات أكثر.

السرطان
السرطان: 22 حزيران - 22 تموز
أمامك جاذبية لا تقاوم على ما يبدو، سواء من شخص أو في مشروع. في الحقيقة، ليس كل ما يلمع ذهبا. إذا كنت ذكيا، ستقاوم على الأقل اندفاعك الأول. لا تندفع بالفرص بشكل مباشر وكن هادئا عند اتخاذ أي قرار مصيري. مشورة بعض الأصدقاء قد تساعدك على بلوغ ما تريد بالطريق الأسلم ماليا ونفسيا.

الأسد
الأسد: 23 تموز - 22 آب
تشعر برغبة ملحة اليوم في اتخاذ خطوة حاسمة جريئة. تشعر أنك الشخص الأنسب للتعامل مع أي مهمة. الإرادة القوية والآراء الواضحة قد يمكنانك من الفوز.
ليس من السهل التلاعب بعقول الآخرين، فكل شخص له وجهة نظر ولا يخشى طرحها.

العذراء
العذراء: 23 آب - 22 أيلول
سيكون لديك علاقات عاصفة مع محيطك، في موقع عملك وكذلك في منزلك. على أي حال، ستكون إيجابيا ومستعدا لتقديم التنازلات ولمعرفة أخطائك. تحل بالصبر و التأني لكي تستوعب العاصفة حتى لا تكون ضحية لها. ستحرسك النجوم للخروج من الأزمة لذا لا تتسرع باتخاذ أي قرار مصيري الآن.

الميزان
الميزان :23 أيلول - 22 تشرين الأول
تتميز بجاذبية نادرة وتتاح لك فرص كثيرة للتعبير عن نفسك بدون قيود، وتعالج كل المسائل بحنكة وذكاء وتفاؤل.
عليك أن تكون مستعدا للمرحلة المقبلة، وخصوصا أن هناك متغيرات كثيرة تلوح في الأفق، فحاول أن توظفها لمصلحة علاقتك بالشريك.

العقرب
العقرب: 23 تشرين الأول 21- تشرين الثاني
اجعل صفاتك الحقيقة تظهر اليوم ولا تحاول أن تخفيها كعادتك. لا تخجل من شخصيتك فأنت تتمتع بخصال جيدة. عنصر الخيال والمتعة موجود بالفعل من حولك ولكنك تجد أن كنت تبحث عنه فقط دون فائدة. كن متفائلا وواثقا في نفسك. كن منفتحا لاستقبال الأفكار والاقتراحات الجديدة بغض النظر عن غرابتها.

القوس
القوس: 22 تشرين الثاني 21- كانون الاول
ارجع خطوة للخلف اليوم، وفكر في عالمك الخيالي الذي يسعدك ويدخل السرور إلى قلبك. الأشياء الجميلة والعطور القوية الجذابة تلفت انتباهك. اذهب للتسوق واشتر كل ما تتمناه. استمتع بوقتك وركز على علاقاتك بالآخرين بدلا من حب السيطرة والهيمنة.

الجدي
الجدي: 22كانون الأول 19-كانون الثاني
تريد أن تهرب من أحلامك اليوم. محاولتك للقيام بأي شيء عملي ومفيد قد تنتهي بالفشل بسبب معارضة بعض الأشخاص لك. اهتم بمشاعرك ورغباتك واشغل نفسك هذا اليوم ببعض المشاريع الفنية. يجب أن تتعامل بطريقة حكيمة مع الأمور التي تتعلق بالحب.

الدلو
الدلو: 20 كانون الثاني - 18 شباط
ترقّب اليوم أي تغيير مفاجئ في العمل! ربما يحاول شخص ما قريب منك الابتعاد عنك وإنهاء علاقته بك. انتبه فهناك العديد من الصراعات والمشاحنات التي تتطلب منك ضبط النفس. عدم الموازنة بين الرغبة في الاستمتاع والمرح والرغبة في الاهتمام بالأمور المهنية قد يدمر حياتك.

الحوت
الحوت: 19 شباط - 20 آذار
صراع بين جانبين مختلفين من شخصيتك ولا يوجد أمامك أي سبب للتحيز لأي جانب منهما. تأكد أن التعديلات التي تقوم بإجرائها تتناسب مع الخطة التي وضعتها مسبقا ولا تتعارض بأي شكل من الأشكال مع مسؤولياتك والتزاماتك وواجباتك.

صـــورة وحـــدث

حدث في مثل هذا اليوم

1798 - إعدام الثائر المصري محمد كريم على يد قائد الحملة الفرنسية نابليون بونابرت.
1898 - تتويج الملكة فيلهامينا ملكة هولندا على العرش رسميًا وذلك بعد وصولها للسن القانوني.
1901 - الرئيس الأمريكي ويليام مكينلي يتعرض لمحاولة اغتيال أدت إلى وفاته في 14 سبتمبر.
1939 - جنوب أفريقيا تعلن الحرب على ألمانيا أثناء الحرب العالمية الثانية.
1940 - كارول الثاني ملك رومانيا يتنحى عن العرش لصالح ابنه ميخائيل الذي يبلغ من العمر ثمانية عشر عاماً.
1961 - أصدر أمير الكويت الشيخ عبد الله السالم الصباح القانون المنظم لانتخابات أعضاء المجلس التأسيسي وبمقتضاه تم تقسيم الكويت لأول مرة في تاريخها إلى 20 دائرة انتخابية.
1965 - الهند تغزو باكستان وتقصف مدينة لاهور.
1976 - منظمة التحرير الفلسطينية تأخذ وضع عضو كامل في جامعة الدول العربية.
1981 - الشيخ حميد بن راشد النعيمي يتولى حكم إمارة عجمان بعد وفاة والده راشد بن حميد النعيمي.
1991 -الاتحاد السوفيتي يعترف بجمهوريات البلطيق الثلاثة التي إستقلت.
2003 -رئيس الوزراء الفلسطيني محمود عباس يستقيل من منصبه.
2007 - الرئيس الجزائري عبد العزيز بوتفليقة ينجو من تفجير إنتحاري يستهدف مستقبليه في باتنة أدى لمقتل 15 شخصا وجرح 74 آخرين.
2008 - انتخاب آصف علي زرداري رئيسًا لباكستان.
2009 - الحكومة الإسرائيلية تقر خطة رئيس الوزراء بنيامين نتنياهو القاضية ببناء مئات الوحدات السكنية للمستوطنين في الضفة الغربية برغم الإنتقاد الأمريكي لهذا القرار.

غزل عراقي

سولف كول الك واهس تضل وياي
واذا ما الك واهس كول لاتخجل
ما اقبل احبك وانته مامرتاح
وما ارتاح احبك وانته ماتقبل
اذا متشدني بيك وبية اشدك حيل
انحل بالسهل من عندك وتنحل
بكيفك من اجيت وماجبرتك يوم
ماجبرك بكيفك لو ردت ترحل

من الفيسبوك

Facebook

هنيئا لمن لا يظلم أحدا
ولا يغتاب أحدا ولا يجرح أحدا
ولا يري نفسه فوق أحد..
اللهم ارزقنا صفاء النفس
وراحة البال وحسن الخاتمه!!

أكتب اليها

اختبارات شخصية...

اعرفي حظك بحسب عدد أفراد أسرتك

عدد أفراد الأسرة قد يكشف بعض أسرار الحياة. فهو يرتبط برقم وللأرقام دلالات كثيرة. ١، ٢، ٣، ٤ أو أكثر... أياً يكن العدد، هذا ما يكشفه عن المصير.
- إذا كنت الإبنة الوحيدة في أسرتك، فهذا يشير إلى أنك تسيرين دائماً على طريق آمنة. قد تواجهين بعض الصعوبات بين الحين والآخر. إلى أن الحلول تنتظرك في مكان غير متوقع.
كما أنّ هذا يعني أنّ الاعتماد على نفسك هو الخيار الأمثل في معظم الظروف وأن التحلي بالاستقلالية هو الخيار الذي عليك اعتماده دائماً لكي تشعري بالرضا والسعادة في حياتك.
- من ٣ إلى ٤.. تسيطرين على كل المواقف التي تواجهك. إلا أنك قد ترتكبين بعض الأخطاء بسبب تسرعك في أخذ القرارات أحياناً. وبعض هذه القرارات قد يكون مصيرياً ولا رجعة عنه. ولهذا من الممكن أن تقلبي حياتك رأساً على عقب في دقائق قليلة. إذاً من الضروري أن تدرسي خطواتك جيداً وأن تتوخيّ الحذر دائماً.
- من ٥ إلى ٨.. أنت سريعة الغضب. ولهذا قد تسيطر الانفعالات على بعض تصرفاتك. ومن الممكن أن يبعد هذا بعض الأشخاص عنك وأن يسبب وحدتك. إلا أنك في المقابل مستعدة لتقديم التضحيات، وهو ما لن ينساه المقربون منك يوماً. لكن الأفضل أن تحاولي التحكم بمشاعرك والسيطرة عليها. فالتفكير العقلاني يجعل مصيرك أكثر إشراقاً ومستقبلك أكثر نجاحاً.
- أكثر من ٨.. قد يزيد عدد أفراد أسرتك على ٨. وهو ما يعني أنّ انفتاحك على الآخرين واستماعك الدائم إلى وجهات نظرهم قد يؤتي ثماره في الأيام المقبلة. إذاً من الممكن أن تكوني على موعد مع لقاء مفيد أو علاقة مصيرية أو فرصة عمل لطالما انتظرتها أو ربح مادي لم تفكري به يوماً. وكل ما عليك فعله هو تحمل المصاعب الحالية ومواجهتها والتحلي بالصبر.

الويلات التسعة لجبران خليل جبران

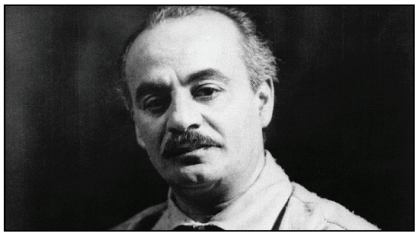

١- ويل لأمة تنصرف عن الدين إلى المذهب، وعن الحقل إلى الزقاق، وعن الحكمة إلى المنطق.
٢- ويل لأمة تلبس ما لا تنسج، وتأكل مما لا تزرع، وتشرب مما لا تعصر.
٣- ويل لأمة مغلوبة، تحسب الزكرشة كمالا والقبيح فيها جمالا.
٤- ويل لأمة تكره الضيم في منامها، وتخنع إليه في يقظتها.
٥- ويل لأمة لا ترفع صوتها إلا اذا سارت وراء النعش، ولا تفاخر إلا اذا وقفت في المقبرة، ولا تتمرد إلا وعنقها بين السيف والنطع.
٦- ويل لأمة سياستها ثعلبة، وفلسفتها شعوذة، أما صناعتها فهي الترقيع.
٧- ويل لأمة تقابل كل فاتح بالتطبيل والتزمير، ثم تشيعه بالفحيح والصفير لتقابل فاتحا آخر بالتزمير والتطبيل.
٨- ويل لأمة عاقلها أبكم، وقويها أعمى، ومحتالها ثرثار.
٩- ويل لأمة كل قبيلة فيها أمة.

كلمات متقاطعة

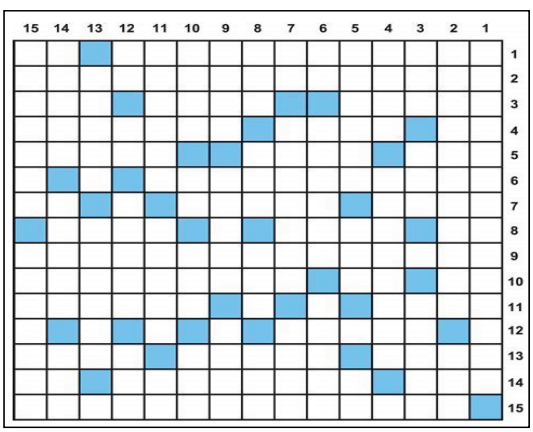

أفقي
1- اللقب الذي به ابو العلاء المعري- نعم بالهندي
2- اغية للسيدة فيروز
3- تغيره (م)- علم مذكر- عكس وجود (م)
4- للتعريف- يدرك ويعرف - جئناها بـ
5- 24 ساعة (م)- جانب- علم مؤنث (م)
6- اغنية لاليسا
7- مخيم بالانجليزي (م)- مطلبي- متشابهان
8- جوهر- الفضاء (م)- تمرن (م)
9- مطرب مصري
10- خاصتك- حرف جر- الترحيب بهما
11- ثمين- لون بشرته قريبة الى السواد
12- من الالوان (م)
13- العاصفة البحرية (م)- مجموعة الدواب- متشابهة
14- لغة ورق- ممثل مصري قدير (م)- زهق
15- فيلم من بطولة عادل امام ويسرا (م)

عمودي
1- ممثلة مصرية
2- فيلم من بطولة عادل امام وشيرين- مدينة المانية (م)
3- يبسط- والدي (م)- عكس النهار (م)
4- نهذب- ماركة مياه شرب
5- عكس تمهل- عكس انسي- ماركة اقلام
6- من السلم الموسيقي- الرغبة (م)- الاغتيال
7- حرف جزم (م)- الاقارب (م)- متشابهة
8- احد ابناء نوح- فائدة محرمة- قرابة (م)- ما يكسو الدب
9- العقل (م)- تحترس (م)- عكس جففت (م)
10- عكس منعت- حرف اجنبي- اثبت (م)- علم مؤنث (م)
11- يقذفني- الجسد او الجسم (م)- غم وحزن (م)
12- لا بالفارسي- غير ناضج- الغزال (م)- ثواب
13- من اعمال غادة عبد الرزاق- الاراضي المنبسطة (م)
14- عكس اضله (م)- قاتلة (م)- رجاء
15- المنصفة- الغابات (م)

الزوراء
الأخيرة
للدخول إلى موقع الصحيفة

نائب رئيس التحرير: حسن العبودي - مدير التحرير: يحيى الزيدي
هاتف هيئة التحرير 07810090003
العدد: 7791 الثلاثاء 6 أيلول 2022
No: 7791 Tue 6 Sep 2022

alzawraanews@yahoo.com
http://alzawraapaper.com
https://www.facebook.com/alzawraapaper
https://twitter.com/alzawraanews

اقرأها صباح كل يوم

الساهر يختتم جولته الغنائية في الولايات المتحدة بحفل في كاليفورنيا

يختتم القيصر كاظم الساهر آخر حفلات جولته الغنائية في أمريكا وكندا في مدينة سان دييجو بولايا كاليفورنيا بالولايات المتحدة الأمريكية، بصحبة فرقته الموسيقية، وذلك بعد نجاح الست حفلات الأولى.

وكان كاظم الساهر قد أحيا حفلاً غنائيًا في الساحل الشمالي في مصر بعد غياب أكثر من ٢٠ عامًا عن مصر، وكانت حفلة ناجحة، وحضرها عدد كبير من الجمهور والفنانين.كما أحيا حفلاً غنائيًا كامل العدد في دار الأوبرا المصرية، بحضور عدد كبير من الشخصيات العامة ومحبيه وجمهوره، كما صور حلقة مع الإعلامية منى الشاذلي.

روان بن حسين تحتفل بنجاح «ذهبت مع الماء» وتتصدر الترند

حصدت الفنانة الكويتية، روان بن حسين، نجاحها في مسلسلها الجديد بعنوان «ذهبت مع الماء»، الذي تخوض من خلاله أولى أعمالها التمثيلية والبطولية أيضا، حيث لاقى العمل أصداء إيجابية عالية، واحتفلت روان بنجاح العمل عبر حسابها الخاص على موقع التواصل الإجتماعي، وكتبت عبر خاصية القصص القصيرة: «مسلسل ذهبت مع الماء يتصدر الترند الأول على تويتر لأربع أيام متتالية!!!!أرقام قياسية».

وتصدر العمل الترند على محركات البحث ومواقع التواصل الإجتماعي لأربعة أيام متتالية خصوصا أن روان غالبا ما تهدي أعمالها الفنية للمرأة وتجسد قوتها في هذه الأعمال، والعمل يناقش القضايا الحساسة في المجتمع، منها الطبقية والعنصرية المذهبية، وأيضا قضايا العنف ضد المرأة، الظلم، والإضطهاد الذي تتعرض له المرأة على مر العصور.ووصفت روان دورها في حديث خاص لموقع «الفن» بأنه جميل جدا، حيث تجسد شخصية المرأة الكويتية التي تملك صوتاً وكلمة، والتي تريد إصلاح المجتمع، وهي مناصرة للمرأة، حيث أنها تتعرض أيضاً للإضطهاد والظلم، وعبرت عن إعجابها الكبير بالمسلسل، الذي وصفته بالرائع.

سمية الخشاب تنفعل بسبب مقتل طالبة المنوفية

خرجت الفنانة سمية الخشاب عن صمتها، حيث عبرت عن استيائها من تكرار جرائم مقتل الطالبات الجامعيات على يد زملائهن خلال الفترة الماضية.

وشاركت الخشاب جمهورها تغريدة عبر حسابها على تطبيق (تويتر) كتبت فيها: «حاسه انه عيني اتعودت اني اشوف كل فتره «مقتل طالبه علي يد زميلها» وده في حد ذاته كارثه، ربوا ولادكم علي احترام حريه البنت في اختيار شريك حياتها واختيار لبسها ونمط حياتها يا شويه متوحشين بهايم ربنا ينتقم منكم».و أضافت: »يعني دلوقتي التقصير مش من القانون، لانهم بيتعدموا كده كده، التقصير فتربيتكم الزفت اللي بتخليكم تدوا الولد او الراجل كل الصلاحيات بانه يعمل كل اللي نفسه فيه لانه راجل ولانه عصب المجتمع ولانه محور الكون شويه جهله همج ربنا ياخدكم».

ويأتي كل هذا الغضب بعد مقتل الطالبة «أماني» في المنوفية، بعدما أصيبت بعيار ناري أطلقه صوبها شخص رفض أهلها ارتباطها به.

مي العيدان تهاجم محمد الترك ودنيا بطمة بعد انفصالهما

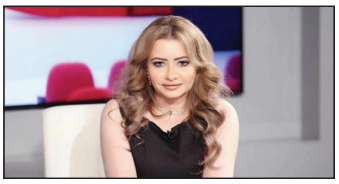

خرجت الإعلامية الكويتية مي العيدان عن صمتها لتعبر كعادتها على انفصال المخرج محمد الترك والفنانة دنيا بطمة بمقطع فيديو كانت قد نشرته عبر السوشيال ميديا.

وقالت العيدان: "أنا ما أحب أشمت في أحد ولا برضو خراب البيوت يرضيني، لكن فيه أشياء استثنائية، اليوم فيه خبر مفرح إن محمد الترك أكد انفصاله عن دنيا، إيش أخبارك محمد الله يعطيك العافية إن شالله اليوم سعيد وإن شالله زين، هذه نهاية كلنا كنا متوقعينها اللي أساسه باطل نهايته باطل".

وأضافت " البيت اللي ينبني على خراب بيت ثاني هذه نهايته تكون، أنا في حياتي ما شفت عائلة مؤذية مثلكم، أنت عايرتني وقلت لي يا عاقر، شو الإنجاز اللي في الحياة إن الإنسان يجيب عيال؟ ما في شطارة، و مو كل المخلوقات لازم تجيب عيال.. وزي ما في إنسان ياخد قرار الخلفة فيه آخر ما يرغب في هذا".

وتابعت " ما أرغب الدعاء عليك وأقولك ربنا يبليك ما بلاني، أنا مو عاقر أنا عندي مشكلة في القلب هي اللي منعتني من الإنجاب، الله كان ممكن يبتليك في شيء آخر ما تجيب منه عيال، ربنا زي ما أعطى لك العيال قادر ياخدهم، وحرام الله يحاسبك في ناس ضعيفة مالهم لا حول ولا قوة، دايما أقول يا رب ما تختبر أحد في أولاده".

عين على العالم

تحذير خطير.. نوع جديد من (كورونا) قادم إلينا في الشتاء

دقّت وكالة الدواء التابعة للاتحاد الأوروبي ناقوس الخطر من متحورات جديدة كليا قد تظهر هذا الشتاء، وذلك بعدما حذّرت منظمة الصحة العالمية من أن طفرات حديثة للوباء قد تظهر في الأسابيع المقبلة بعد نهاية فصل الصيف.

ولم يستبعد مسؤول اللقاحات في الوكالة الأوروبية أن تكون المتحورات الجديدة القادمة أقرب إلى سلالات أوميكرون الأولية التي تجاوزتها الآن إلى حد كبير "أنواع "بي آي 4" و5 إلا أنه ورغم هذه التحذيرات، أعلنت الوكالة أن اللقاحات المتوافرة حاليا يفترض أن تحمي من الإصابة بالمرض الحاد أو الوفاة.جاءت هذه التطورات مع استعداد دول الاتحاد الأوروبي لإطلاق حملة لقاحات معززة ضد (كوفيد) قبل موجة من الإصابات يخشى أن تتفشى في وقت لاحق هذا العام.وتشمل هذا اللقاحات خليطا متنوعا من لقاحات مضادة لأوميكرون الطاغي حاليا تم ترخيصها حديثا إضافة إلى اللقاحات الأصلية التي طورت لمحاربة الفيروس، وفق الوكالة الأوروبية.إلا أن المسؤول عن اللقاحات في الوكالة الأوروبية ماركو كافاليري حذر أن على الناس ألا ينتظروا لقاحا خاصا، وأضاف أن متحوراً جديدا بالكامل قيد الظهور لا يمكننا توقعه اليوم.

بشرط .. (تويتر) يسمح لمشتركيه بتعديل تغريداتهم

كشفت شركة (تويتر) عن ميزة تسمح للمستخدمين بتعديل تغريداتهم لأول مرة، بعد سنوات من النقاش على الصعيدين الداخلي والخارجي.وستتوفر ميزة التعديل قريباً للمستخدمين الذين يدفعون ٤,٩٩ دولار شهرياً للاشتراك في (تويتر) بلو، ويتيح الخيار الجديد تحرير التغريدة، وسيطلق على اسم الميزة الجديدة «تعديل التغريدة»، وستمكن المستخدمين إجراء تغييرات على تغريدتهم خلال مدة تصل إلى ٣٠ دقيقة بعد نشرها في الأصل.وستحمل التغريدات التي تم تحريرها علامة على أنها تغريدة معدّلة، وسيتمكن المستخدمون الآخرون على (تويتر) من النقر فوق العلامة لمشاهدة الإصدارات السابقة من المنشور.

فيما سيكون للتغريدات المعدلة رمز وطابع زمني لعرضهما عندما يتم تحرير المنشور آخر مرة، بالإضافة إلى تمكن المستخدمين من النقر فوق ملصق تغريدة تم تعديلها لعرض محفوظات التحرير والإصدارات السابقة من المنشور.وأجرت الشركة تجربة إصدارات من زر التحرير يمكن مشتركي Twitter Blue، منتج الإشتراك المدفوع، من الوصول إلى ميزة تحتفظ بالتغريدات لمدة تصل إلى دقيقة واحدة، مما يسمح للمستخدمين بمراجعة التغريدة و«التراجع عنها» قبل نشر المنشور. وكانت شركة (تويتر) أكدت أنها تعمل على إضافة هذه الميزة في الأشهر الماضية، وذلك بعد أن ضغط الملياردير الأمريكي إيلون ماسك على الشركة من خلال إطلاقه استطلاع للرأي عبر حسابه الذي يتابعه أكثر من ٨٠ مليون مستخدم لمعرفة إن كانوا يريدون إضافة زر لتعديل محتوى التغريدة بعد نشرها.

«BeReal» التطبيق الوحيد الذي سيحتل (انستغرام) ويجلس مكانه

يمتاز تطبيق تبادل الصور وموقع التواصل الاجتماعي (انستغرام) بشعبية كبيرة بين المستخدمين حول العالم، إلا أن هناك من يستعد لسحب البساط من تحته على ما يبدو.

فتطبيق «BeReal»، أضحى أحد أهم وسائل التواصل الاجتماعي هذه الأيام، حاصداً آلاف المشتركين، وسط سعيه لمواكبة الحفلات الصاخبة، والتي تنال إعجاب الكثيرين.

كما يتميّز التطبيق الجديد عن(انستغرام)، بفكرة محاربته لنشر «المعلب»، أو سابق التجهيز، في إشارة منه إلى «الفلترات» التي أصبح (انستغرام) شهيراً بها إلى حد كبير.

كذلك فإن خاصية إشعار واحد في اليوم لجميع المستخدمين خلال الوقت نفسه، لتكون أمامهم دقيقتان فقط لالتقاط صورة واحدة تظهر ما تراه كاميرات هواتفهم، لنشرها فوراً ومشاركتها مع أصدقائهم، ميزة أخرى تجعل إدمان مراقبة الهاتف أمر لا بدّ منه.

ويمنع التطبيق آليا نشر الصور الملتقطة سابقاً، أو التي أجري عليها تعديلات، وهو ما يتيح للأصدقاء معرفة الحقائق مجردة كما هي في وقت واحد، وفق تقرير نشرته صحيفة «ذا تيليغراف».

أما الأمر الأهم الذي يتضمنه التطبيق ويخدم هدفه الرئيسي، فهو أن المستخدم لا يمكنه فقط مجرد الإعجاب بصورة عن طريق وقع علامة «لايك»، بل لا بد له من التقاط صورة تعبر عن رد فعله أو انطباعه على تلك الصورة.من ١٠ آلاف إلى ٤٠٠ آلاف خلال أشهريشار إلى أن تطبيق «بي ريال» كان بدأ مع رجل الأعمال الفرنسي أليكسيس باريات، عام ٢٠٢٠، وبعد أن كان مستخدموه لا يتخطى عددهم ١٠ آلاف قبل يوليو/ تموز من العام نفسه، زادوا بعد هذا التاريخ إلى ٤٠٠ ألف مستخدم، وهو ما جعل صاحبه يحصد استثمارات بما يقارب الـ ٣٠ مليون دولار.

وحاليا يحتل التطبيق المركز الـ١٣ في فرنسا بين تطبيقات التواصل الاجتماعي على غوغل بلاي.

أصالة نصري تواجه تسريب أغنيتها الجديدة بإيقاع جديد لها

أوضحت الفنانة السورية، أصالة نصري، الطريقة التي قررت اللجوء إليها لمواجهة تسريب أغنيتها الجديدة «جاب الله». وأوضحت في تغريدة نشرتها عبر حسابها الشخصي على تطبيق (تويتر) أن فريق عمل الأغنية قرر عمل إيقاع جديد لها، وكتبت في تغريدتها: «أغنيه جديده معناها ولحنها وطيابتها بعتقد كتير حتحبّوها .. إلها رقصه عندي مابدّي فيها حدا يصوّرني فيها طفوله بتطيّرني .. (بعرف إنّها تسرّبت ولذلك عملنا إلها إيقاع جديد مُختلف لنفرق) عندي تحدّي مع #واحد قريب شو بتحسّوا أنا حبيت #خليجي ولّا #عربي ؟؟». يشار إلى أن الملحن محمود الخيامي كان قد كشف مؤخرًا من خلال تصريحاته الأخيرة لبرنامج ET بالعربي عن تسريب أغنيته الجديدة التي لحنها للفنانة أصالة بعنوان «الله جاب». وقال الخيامي: «لاحظت من أسبوعين إن الأغنية بدأت تتسرب مع إننا كنا مستنيين الوقت المناسب لطرحها بشكل رسمي، وموضوع التسريب سبّبلنا توتر كبير، وأنا تأثرت جدا وحسيت إن مجهودنا ضاع لأننا تعبنا جداً في الأغنية من حيث التأليف والألحان والتوزيع».وواصل الخيامي: «كنا شغالين على الأغنية وبنعدل فيها ونعرضها على أصالة، وفجأة لقيت نسخة سيئة من الأغنية منتشرة على مواقع التواصل الاجتماعي، والنسخة دي قديمة قبل ما نتنهي من الأغنية ودا زعلني لأني بحرص أن الأغاني تنزل بشكل راقي وعلى أكمل وجه ولحد دلوقتي منعرفش مصدر التسريب».

في المرآة

الفاسدون.. والتجسس والسُّكّر في زمن الباشا

يحيى الزيدي

منذ سنوات ونحن نسمعُ عن وجود فسادٍ وفاسدين في بلدنا .. ونسمعُ أيضا من كبار المسؤولين والسياسيين بين الحين والآخر أنه سيتم القضاءُ على الفاسدين وتقديمهم الى القضاء ليناٍلوا جزاءهم العادل .

إن من أخطر الظواهر التي تواجه البلدانَ هي «ظاهرة الفساد الإداري والمالي»، وأهم مخاطر هذا الفساد على المستوى المحلي تتمثل في إهدار الأموال العامة.

نعم.. القضاء وهيئة النزاهة وبقية الأجهزة الرقابية في الدولة كلهم يعملون من أجل القضاء على الفساد، وتجفيف منابعه بشتىَ أنواع الطرق، وملاحقة مرتكبيه قضائيا.

والسؤال هنا: مَن هم الفاسدون في العراق؟.. هل هم الفقراء والكادحون، أم المدقعون والأيتام والمتسولون، أم هم الذين يعملون من أجل لقمة العيش الكريمة، أم العاطلون عن العمل؟

الفسادُ هو استغلالُ للمناصب للحصول على منافع ومكاسب وممتلكات الغير، سواء كان هذا الاستغلال لصالح شخص أو لصالح جهة معينة، مع غياب القوانين والعقوبات الرادعة لمثل هؤلاء الاشخاص.

أقول .. التسريبات الصوتيّة التي تخرج علينا بعد الحين والآخر، وما يُذكر فيها تحتاج للوقوف عندها، والتحقق منها، عن طريق القضاء، الذي يعدُ صمامَ الامان في كل البلدان.

نعم .. جميعنا ننتظرُ نتائجَ التحقيق العادلة في هذه التسريبات، والوقوف عندها ملياً، لأنها تمس هيبةَ الدولة ، فضلاً عن انها أصبحت قضيةَ رأي عام، وما ذُكر فيها لا يستهان به.

وهنا استذكرتُ قضيةَ نوري السعيد الذي شغَلَ منصب رئيس الوزراء في المملكة العراقية ١٤ مرة، ونقص السُّكر في العراق في فترة الأربعينيات، وكيف استطاع نوري السعيد كشفَ التجسس على مكالماته والبلد.

يروي الدكتور طالب مخلص (حفيد مولود باشا)، والقصة من لسان المرحوم مولود مخلص في جلسة عائلية في دار نعمان الكبيسي .

يروي أن توفيق السويدي عندَما كانَ وزيراً للخارجية في حكومة نوري السعيد بعد الحرب العالمية الثانية والاوضاع الاقتصادية العالميةَ منهارة تماما، وفي العراق كان التضخم المالي في أوجه، إذ بلغَ سعر كيلو السُّكر انذاك ديناَرين، علماً ان راتب خريج الكلية الموظف كان أحد عشر ديناراً فقط.. استدعى نوري السعيد وزير الخارجية توفيق السويدي وكانت روسيا قد افتتحت قنصليتها حديثا في بغداد، وطلبَ منه الاتصال بالملحقيّة السوفيتية وسؤالهم عن امكانيّة إرسال سُكر الى العراق، وكم السعر وكم من الوقت ليصل، فأجابه توفيق السويدي: ولماذا لا نطلب من السفارة البريطانية أن تكلم الكويتيين ليرسلوه لنا فهم أقرب.. فأجابه نوري السعيد: كلمتهم فاعتذر الطرفان، لانه غير متوفر فائض لديهم .

يقول السويدي، فقلت: ولماذا اكلم الروس بالهاتف، سأزورهم واهنئهم بافتتاح القنصلية وذلك أكيس.. ولكن الباشا أصر على موضوع الهاتف..وفعلا اتصل السويدي بالقنصل الروسي الذي فرحَ بالطلب وترجاه أن يمهله نصف ساعة ليتصل بروسيا.. وفعلا بعد اقل من نصف ساعة اتصل القنصل واخبر السويدي بأنهم على استعدادٍ لإرسال سُكر بسعر ٣٠٠ فلس للكيلو وخلال اسبوع.. ففرح السويدي لهذه الاخبار وتوجه فوراً ليخبر الباشا، ولكنه لم يجده، وقال سأراه في حفلةِ الملحقيّة العسكريّة البريطانية مساءً وأخبره لأنهما الاثنان مدعوانّ لها.. ومساءً ذهب السويدي الى الحفلة، فاستقبله الملحق العسكري الانكليزي وعاتبه، وقال له: «نحن زعلانين عليك»، فلم يفهم السويدي سبب زعلهم.. وأخذ يبحثُ عن الباشا نوري السعيد ليبلغه بالأخبار الجيدة عن السُّكر الروسي .. ولكن الباشا كان يتحرك هنا وهناك ولم تسنح الفرصة له ليتحدث معه، وغادر الباشا الى داره نهاية الحفلة، فلحقهُ السويدي ودخل معه الى داره وهو يقول له: ألا تريد أن تعرف جواب السوفييت عن السُّكر؟.. فقال له الباشا: أي سُكر وأي سوفييت.. أنا تعمدت ان اطلب منك الاتصال بالسفارة الروسية هاتفيا، لأني أعلم ان الاستخبارات البريطانيّة تتجسس على مكالماتنا، ولذلك ما ان اتصل بك الروس وأبلغوك عن السُّكر وسعره، وبعد اقل من عشر دقائق اتصل بي القنصل البريطاني وابلغني ان السُّكر سيصل مجاناً وهدية من الكويت غدا !!!

إذاً.. نحن منذ الأربعينيات، أو قبل ذلك، تتجسس استخبارات الدول علينا، صحيح ان الدهاء السياسي لنوري السعيد كشفهم، لكننا لغاية الآن نعيش التجسسَ بكل أنواعه، سواء كان من الدول أم نحن نتجسس على بعضنا، ولعل التسريبات التي خرجت علينا مؤخرا لهي خير دليل على ذلك.

أخيراً نقول .. إلى الذين ابتزوا المؤسساتَ وأثروا منها وبسببها، وشوهوا صورةَ الدولة ومؤسساتها، والذين جوعوا الناسَ وأحبطوهم، ونزعوا ثقتهم بالدولة ومؤسساتها.. والذين اختلسوا الأموال، لابدَّ أن يأتي اليوم الذي يكشف فيه القضاءُ فسادكم وأموالكم التي اختلستموها من هذا البلد.

تغريدات

twitter

قاسم الأعرجي

نعزي أبطال جهاز الامن الوطني باستشهاد العميد قاسم داود أثناء تأدية الواجب.. إن التحاقه بقافلة الشهداء سيعزز من اصرار الجهاز على مواصلة العمل الدؤوب لمواجهة العصابات الاجرامية وتجار المخدرات.. الرحمة للشهيد الغالي والتحية لأبطال جهاز الامن الوطني العراقي .

حفيظ دراجي

البرسا/الريال.. حلقة جديدة من قصة طويلة تبقى متواصلة مهما كانت أفضلية أحد الفريقين على الآخر...
لأن المنافسة بينهما تلعب على جزئيات وخصوصيات لا تتوفر في صراعات بين أندية في دوريات أخرى ، وتختلف تفاصيلها من مرحلة إلى أخرى خاصة منذ رحيل رونالدو وميسي.