الزوراء

رئيس مجلس الإدارة رئيس التحرير
مؤيد اللامي

رقم الاعتماد في نقابة الصحفيين (1)

يومية سياسية عامة تصدر عن نقابة الصحفيين العراقيين

12 صفحة

العدد: 7666 الأحد 20 شباط 2022 | غير مخصصة للبيع | أوّل صحيفة صدرت في العراق عام 1869 م | السعر 500 دينار | No: 7666 Sun 20 Feb 2022

الرافدين يوضح بشأن نقل ملكية شقق بسماية

بغداد/ الزوراء:
أصدر مصرف الرافدين، امس السبت، توضيحاً مقتضباً بشأن نقل ملكية شقق بسماية.وقال المصرف في بيان مقتضب تلقته «الزوراء»: إن «عملية تحويل نقل ملكية شقق بسماية من والى البائع والمشتري تتعلق بدوائر هيئة الاستثمار حصراً».وفي وقت سابق، وعدت رئيسة الهيئة الوطنية للاستثمار سهى داود نجار، بالسيطرة على حالات «المتاجرة والسمسرة» التي شهدتها أسعار الوحدات السكنية في مشروع بسماية السكني مؤخراً.

الإطاحة بمنسق ما يسمى ولايتي الجنوب وكردستان بداعش في أربيل

بغداد/ الزوراء:
أعلن الناطق باسم القائد العام للقوات المسلحة، اللواء يحيى رسول، امس السبت، إلقاء القبض على قيادي بداعش يعمل منسقاً عاماً بين ما يسمى ولايتي الجنوب وكردستان.وقال اللواء رسول، في بيان تلقته «الزوراء»: ان «عمليات مُشتركة انطلقت لملاحقة المطلوبين والهاربين ممن ينتمون لبقايا عصابات داعش الإرهابية والمسجلين في قواعد بيانات الأجهزة الأمنية والذين زوّر بعضهم هويات رسمية وغير من جلدته للهروب من قبضة العدالة».وتابع: «وتمكن رجالنا الشجعان من إلقاء القبض على القيادي في عصابات داعش «محمد وهبي فارس الشجيري المُكنى أبو أحمد» وهو المنسق العام بين مايسمى بولاية الجنوب وولاية كردستان لدى العصابات الإرهابية، بعد أن تمت عملية مراقبة هذا الارهابي من قبل رجالنا الأبطال وشُجعان المُديرية العامة لمُكافحة الإرهاب في أربيل بمُراقبة الإرهابي».

محافظ البنك المركزي يتعهد بمحاسبة المصارف الخارجة عن الضوابط والمتلاعبة بأسعار الصرف

أزمة الدينار العراقي تتصاعد.. والزاملي يطالب بمنع وزير المالية من السفر.. وعلاوي: مستعد للتعاون في إطار الدستور

بغداد/ الزوراء:
اتخذت أزمة سعر صرف الدينار العراقي منحى تصاعديا بعد طلب النائب الأول لرئيس مجلس النواب، حالكم الزاملي، إصدار أمر منع سفر بحق وزير المالية، علي عبد الأمير علاوي، لحين اكمال متطلبات حضوره إلى مجلس النواب، فيما اعلن وزير المالية استعداده للتعاون مع مجلس النواب في إطار الدستور والقوانين واللوائح المعمول بها.
وجاءت الدعوة بعد ساعات من نشر وسائل إعلام محلية عراقية، ما قالت إنها رسالة بعثها الوزير علاوي إلى رئيس الحكومة مصطفى الكاظمي يرفض فيها الحضور للبرلمان.ومن الأسباب التي أوردها علاوي لرفض الذهاب للبرلمان، وفقا للرسالة، أن الاستدعاء هو "خارج صلاحيات" الزاملي، كما رفض علاوي "إدارة الحكومة تماما من خلال التغريدات من القادة السياسيين، بغض النظر عن شعبيتهم ومكانتهم.وكان السيد الصدر قدم في تغريدة، الخميس، ستة مقترحات بشأن سعر صرف الدولار، من بينها استدعاء وزير المالية ومحافظ البنك المركزي تحت قبة البرلمان، وتنظيم سوق العملة العراقية بصورة مركزية وسن "بعض القوانين التي تزيد في قيمة سعر صرف الدينار العراقي".وبمجرد صدور التغريدة، قال بيان صادر عن المكتب الإعلامي للنائب الاول لرئيس مجلس النواب، حاكم الزاملي، إن البرلمان العراقي قرر استدعاء علاوي ومحافظ البنك المركزي مصطفى غالب مخيف بناءً على "توجيهات زعيم التيار الصدري مقتدى الصدر".وعلى الرغم من عدم حضور علاوي، إلا أن مجلس النواب استضاف، امس السبت، محافظ البنك المركزي مصطفى غالب ونائبه "لمناقشة النتائج المترتبة عن ارتفاع الأسعار نتيجة رفع سعر صرف الدولار"، بحسب بيان صادر عن مكتب الزاملي.ودعا النائب الاول لرئيس البرلمان، حاكم الزاملي، امس السبت، بحسب بيان من مكتبه، إلى معالجة السلبيات الناجمة عن تغيير سعر الصرف، فيما تعهد محافظ البنك المركزي، مصطفى غالب، بمحاسبة المصارف الخارجة عن الضوابط والمتلاعبة بأسعار الصرف.وطالب "الزاملي الادعاء العام باتخاذ الاجراءات القانونية اللازمة اصولياً، لمنع سفر وزير المالية "علي عبد الامير علاوي"، لوجود عدد من الملفات بحقه ولحين حسم موضوع مساءلته عند حضوره خلال جلسة هذا الاسبوع واستجوابه في حال الامتناع، محملاً وزارة الداخلية وجهاز المخابرات المسؤولية في حال مغادرته البلاد، مؤكدا أن عدم حضور علاوي الى مجلس النواب "سابقة خطيرة".وأضاف أن "ذلك جاء خلال ترؤسه، امس السبت، اجتماعاً موسعاً حضره عدد من رؤساء الكتل السياسية والنواب، لاستضافة محافظ البنك المركزي مصطفى غالب مخيف، فيما امتنع وزير المالية علي عبد الامير علاوي عن الحضور لمناقشة موضوع تهريب العملة وسعر صرف الدولار، وتحكم بعض المصارف بمزاد العملة ووضع أنجع الحلول لتخفيف تأثيرها على المواطنين".وأكد الزاملي أن "رئاسة واعضاء مجلس النواب مسؤولون قانونياً واخلاقياً وشرعياً بالدفاع عن حقوق الشعب، باعتبارهم ممثلين عنه"، مبيناً أن "طلب استضافة وزير المالية ومحافظ البنك المركزي جاء بطلب رسمي وقع عليه اكثر من 50 نائبا".

تفاصيل ص2

اختتام المؤتمر الرابع للبرلمان العربي في القاهرة بمشاركة الحلبوسي

الزوراء/ مصطفى فليح:
اختتمت، مساء امس السبت، أعمال المؤتمر الرابع للبرلمان العربي في العاصمة المصرية القاهرة، بمشاركة رئيس مجلس النواب محمد الحلبوسي.
وذكر المكتب الإعلامي لرئيس مجلس النواب، في بيان تلقته «الزوراء»: أن «أعمال المؤتمر الرابع للبرلمان العربي ورؤساء المجالس والبرلمانات العربية، اختتمت في مقر جامعة الدول العربية بالقاهرة».هذا وقد بدأت، امس السبت، أعمال المؤتمر الرابع للبرلمان العربي ورؤساء المجالس والبرلمانات العربية في مقر جامعة الدول العربية بالقاهرة، بمشاركة رئيس مجلس النواب، محمد الحلبوسي.وذكر بيان للمكتب الإعلامي لرئيس مجلس النواب تلقته «الزوراء»: أن «الحلبوسي وصل إلى مقر جامعة الدول العربية للمشاركة في المؤتمر الرابع للبرلمان العربي ورؤساء المجالس والبرلمانات العربية»، مبيناً أن «المؤتمر انطلق تحت عنوان (دور البرلمانيين في تحقيق الأمن والاستقرار في العالم العربي)».

التجارة تتابع ارتفاع الأسعار في المثنى وتكشف عن جملة إجراءات لخفضها ص 4

الطلبة يهزم الديوانية بثلاثية ويرتقي لوصافة الدوري الممتاز والنفط يتفوق على الكرخ ص 6

مواطنون يشكون من عدم قدرتهم على «الشراء» بسبب رفع سعر الدولار

مراقبون لـ الزوراء: إعادة رفع قيمة الدينار أمام الدولار ستخفض الأسعار في الأسواق المحلية إلى النصف

الزوراء/ حسين فالح:
أشاد مراقبون للشأن العراقي بمساعي إعادة سعر صرف الدولار امام الدينار الى سعره الاعتيادي، وفيما اشاروا الى ان اعادة رفع قيمة الدينار امام الدولار ستخفض الاسعار في الاسواق المحلية الى النصف، أكدوا ان سياسة رفع الدولار لم تحقق اي نتائج ايجابية للاقتصاد العراقي طيلة الفترة الماضية، بينما شكا مواطنون من عدم قدرتهم على شراء المواد الاستهلاكية سواء الغذائية او المنزلية بسبب رفع سعر الدولار.وقال الخبير في الشؤون المالية، احمد الباوي، في حديث لـ«الزوراء»: انه بعد تغريدة السيد الصدر لاحظنا ان هنالك مبادرات ومساعي لإعادة سعر صرف الدولار امام الدينار الى سعره الاعتيادي الذي كان مستقرا عليه لفترة طويلة. مبينا: ان هذه المساعي تأتي بعد ان فشلت سياسة خفض قيمة الدينار العراقي واثرها على الاسواق العراقية، والتي تسببت بارتفاع كبير لأسعار المواد الاستهلاكية، وهذا اضر المواطن العراقي.واضاف: ان خفض قيمة الدولار ورفع سعر صرف الدينار سيخفض الاسعار الى النصف، لان اغلب المواد الموجودة في السوق مستوردة. داعيا الى الاسراع بإصدار قرار يعيد سعر صرف الدولار الى ما كان عليه في السابق.
من جهته، ذكر الخبير الاقتصادي، عبد الرحمن المشهداني، في حديث لـ«الزوراء»: ان عملية خفض قيمة الدينار التي جرت في ١٩/ ١٢/ ٢٠٢٠ كانت بضغط من الحكومة وبالتحديد وزير المالية على البنك المركزي وألزمه بإصدار قرار لخفض قيمة الدينار. مبينا: انه من الناحية الواقعية يمكن ان تخضع ادارة البنك المركزي الى نفس الضغوط لتغيير سعر الصرف لكن من الناحية الاجرائية والقانونية لا يمكن للبرلمان ان يتدخل في عمل البنك المركزي لأنه مؤسسة مستقلة يحكمها قانون رقم ٥٦ لسنة ٢٠٠٤ .واضاف: ان عملية ربط انخفاض قيمة الدينار امام انخفاض او ارتفاع اسعار النفط غير منطقية من الناحية الاقتصادية لان ارتفاع اسعار النفط معناه زيادة ايرادات الحكومة وليست ايرادات البنك المركزي وكذلك انخفاضه يعني انخفاض الإيرادات.

تفاصيل ص3

زيدان: القضاء حريص على تطبيق القانون بحيادية تامة مهما كانت الظروف

الزوراء/ مصطفى العتابي:
افتتح رئيس مجلس القضاء الأعلى، القاضي الدكتور فائق زيدان، مبنى رئاسة محكمة استئناف نينوى الاتحادية الذي دمرته عصابات داعش الارهابية اثناء احتلال المحافظة وأعيد بناؤه وترميمه بتمويل من الحكومة الالمانية وبرنامج الامم المتحدة الانمائي UNDP ومشاركة ادارة المحافظة.
وقال زيدان، خلال حفل الافتتاح حسب بيان تلقته "الزوراء": إنه "رغم سيطرة الارهاب على المحافظة إلا ان القضاء استمر بأداء مهامه من موقع خارج مركز المحافظة لإعطاء رسالة ان حكم القانون يجب ان يبقى نافذا حتى في الظروف الصعبة"، لافتا الى ان "القضاء قدم عدداً من الشهداء في المحافظة قربانا لأداء الواجب".
وأضاف أن "القضاء يجدد العهد بالحرص على تطبيق القانون بحياد تام مهما كانت الظروف والتحديات".
الى ذلك، اهدى نقيب المحامين العراقيين، ضياء السعدي، درع النقابة الى رئيس المجلس القاضي الدكتور فائق زيدان.
وذكر مجلس القضاء في بيان تلقته "الزوراء": انه "بمناسبة زيارة رئيس مجلس القضاء الاعلى القاضي الدكتور فائق زيدان محافظة نينوى لافتتاح مبنى رئاسة محكمة استئناف نينوى، أهدى نقيب المحامين ضياء السعدي درع النقابة الى رئيس المجلس تقديراً لجهوده في تكريس القانون.

الرئيس الأوكراني يقترح لقاء الرئيس الروسي لـ«يعرف ماذا يريد»

بايدن: بوتين اتخذ قرارا بغزو أوكرانيا والأخير يشرف على تدريبات نووية

واشنطن/ متابعة الزوراء:
اعتبر الرئيس الأمريكي، جو بايدن، أن روسيا ستحاول مهاجمة أوكرانيا «خلال الأيام القريبة» بقرار من الرئيس الروسي، فلاديمير بوتين، متوقعا أن الهجوم سيطال العاصمة الأوكرانية كييف، وفيما أعلنت وكالة الإعلام الروسية نقلا عن الكرملين أن الرئيس الروسي فلاديمير بوتين أمر امس السبت ببدء تدريبات استراتيجية نووية، عرض الرئيس الأوكراني فولوديمير زيلينسكي، لقاء نظيره الروسي فلاديمير بوتين بهدف منع أي غزو روسي لبلاده.وقال بايدن، خلال مؤتمر صحفي في البيت الأبيض: «لدينا أسباب للاعتقاد بأن القوات الروسية ستحاول مهاجمة أوكرانيا في الأسبوع المقبل، في الأيام القريبة».وأضاف بايدن: «نعتبر أنهم يخططون لشن هجوم على العاصمة الأوكرانية كييف، التي يقطنها ٢,٨ مليون شخص بريء».
واعتبر الرئيس الأمريكي أن روسيا ستحاول اختلاق «مبرر كاذب» لشن حرب على أوكرانيا.

تفاصيل ص3

26 قتيلا وجريحا بينهم مسؤولان في هجوم انتحاري وسط الصومال

الصومال/ متابعة الزوراء:
قُتل عشرة أشخاص على الأقلّ بينهم مسؤولون سياسيون محليون، في تفجير انتحاري في مطعم في مدينة بلدوين، وسط الصومال تبنته "حركة الشباب الإسلامية" وفق ما أفادت الشرطة وشهود.وقع الهجوم رغم التدابير الأمنية المشددة التي فرضت في بلدوين عشية الجولة الأولى من الانتخابات التشريعية في الدائرة التي تبعد قرابة 340 كلم شمال العاصمة مقديشو.ومن بين القتلى مسؤولان محليان، فيما أصيب 16 مدني بجروح، حسبما قال الشرطي محمود حسن لوكالة فرانس برس عبر الهاتف مضيفا أن الهجوم نفذه انتحاري.
وقال "إنه أسوأ هجوم رأيته في هذه المدينة".وأعلنت حركة الشباب في بيان تبنت فيه الاعتداء أن "مقاتلا من الشباب دخل الموقع.. وبين القتلى مساعد حاكم منطقة حيران ومساعد رئيس الشؤون الاجتماعية في منطقة بلدوين ومساعد رئيس أجهزة الاستخبارات في بلدوين".وشهدت الصومال، وخصوصا مقديشو، سلسلة من الهجمات في الأسابيع الماضية في وقت يستعد هذا البلد لتنظيم انتخابات أرجئت مرارا.وبحسب شهود عيان دمر الانفجار الهائل مساحة خارجية من المطعم حيث كان الناس يجلسون تحت الأشجار لتناول الغداء والاستراحة.
وقال الشاهد مهد عثمان "رأيت العديد من الجثث ولم أتمكن من إحصاء عدد الجرحى الذين نقلوا إلى المستشفى". وأضاف "البعض منهم كانوا ينتظرون طلبيات الطعام".وتابع "رأيت.. أحذية وقبعات متناثرة في مكان الهجوم، عدا عن بقع الدماء والأشلاء".يفترض أن تستكمل الصومال الانتخابات التشريعية التي تأخرت أكثر من عام، في موعد أقصاه 25 شباط/فبراير وفق جدول زمني.

الرئيس الإيراني يحدد مع نظيره الفرنسي شروط الاتفاق في مفاوضات فيينا

طهران/ الزوراء:
ناقش الرئيس الإيراني، إبراهيم رئيسي، في اتصال هاتفي، مع الرئيس الفرنسي، إيمانويل ماكرون، آخر التطورات في مفاوضات فيينا الرامية لإحياء الاتفاق النووي المبرم عام 2015، الذي انسحبت منه واشنطن عام 2018 متخلية عن تعهداتها بالاتفاق، أعقبها وقف طهران معظم التزاماتها النووية.وحدد الرئيس الإيراني خلال الاتصال شروط الاتفاق المحتمل بالقول إنه "يجب أن يتضمن رفع العقوبات وتقديم ضمانات موثوقة بها (للالتزام بالتعهدات) وإنهاء المسائل والمزاعم السياسية (المرتبطة ببرنامج إيران النووي)"، وفقاً لما أورده موقع الرئاسة الإيرانية.وأضاف أن الوفد الإيراني يتفاوض "بجدية"، وأنّ بلاده قدمت خلال المفاوضات "مقترحات بناءة"، مشيراً إلى أنها درست مقترحات الطرف الآخر على أساس مدى توافقها مع المصالح الإيرانية.
وأكد رئيسي أنّ "الوفد الإيراني أعلن مراراً أنه يرحّب بابتكارات تؤمّن حقوق الشعب الإيراني وتحافظ عليها"، قائلاً إنّ "الضغوط والمزاعم السياسية طرحت بهدف الحفاظ على أدوات الضغط (العقوبات) على الشعب الإيراني وأنها تقوّض فرص أي اتفاق".

تفاصيل ص3

الانواء: منخفض جوي يتسبب بأمطار متوسطة ببغداد وسيول في الشمال والجنوب

بغداد/ الزوراء:
أعلنت هيئة الأنواء الجوية، امس السبت، تعرض البلاد لمنخفض جوي قادم من البحر الاحمر والبحر المتوسط، ما سيتسبب بهطول أمطار متوسطة في العاصمة بغداد، فيما ستتعرض المناطق الشمالية للبلاد للسيول.وذكر بيان للهيئة، تلقته "الزوراء": أن "البلاد ستتأثر بمنخفض جوي ابتداءً من اليوم الأحد ناتج من اندماج منخفضين جويين الأول من البحر الأحمر والثاني من البحر المتوسط ترافقهما كتلة هوائية رطبة ومعتدلة نسبياً". وأضاف أن "طقس اليوم الاحد في المناطق كافة سيكون غائماً مصحوباً بتساقط أمطار متوسطة الشدة وأحياناً غزيرة خاصة في الأقسام الغربية من المنطقة الوسطى والاقسام الشمالية الشرقية من المنطقة الشمالية (الشريط الحدودي الشرقي) مع احتمال حدوث سيول فيها، أما بالنسبة للعاصمة بغداد فستكون فيها الأمطار متوسطة الشدة وليست غزيرة، ويتصاعد الغبار في عدة أماكن من البلاد والرياح جنوبية شرقية معتدلة إلى نشطة سرعتها (40-30 كم/س".

خلال مشاركته في أعمال المؤتمر الثاني والثلاثين للاتحاد البرلماني العربي

رئيس اتحاد الصحفيين العرب يطالب بوضع تشريعات عربية لحماية الصحفيين ويوجه التحية لأسر الشهداء

بغداد/ الزوراء /نينا:
طالب رئيس اتحاد الصحفيين العرب، مؤيد اللامي، البرلمانات العربية بوضع تشريعات بالتنسيق فيما بينها لحماية الصحفيين اثناء تأدية أعمالهم وبخاصة المناطق التي بها حروب بوضع حزمة من التشريعات لحماية الصحفيين، موجها التحية لأسر الشهداء من الصحفيين.واستعرض اللامي، في كلمة ألقاها في المؤتمر الثاني والثلاثين للاتحاد البرلماني العربي الذي عقد بالقاهرة بمشاركة عربية تحت شعار "التضامن العربي"، تجربة البرلمان العراقي ودوره في وضع تشريعات تساعد الدولة علي التنمية وحماية الصحفيين بالتنسيق مع نقابة الصحفيين العراقيين التي تعمل على توفير مناخ آمن للصحفيين في ظل تحديات ما بعد كورونا.وأكد أهمية الاستفادة من الخبرات الصحفية على صعيد تحقيق التنمية، فضلا عن تعزيز مجالات التعاون للتنمية الثقافية ونشر الوعي، وتبني الحوار البنّاء بما يساهم في نهضة الشعوب.وأشاد اللامي بدور الصحفيين العرب الداعم للقضية الفلسطينية.

تفاصيل ص2

محافظ البنك المركزي يتعهد بمحاسبة المصارف الخارجة عن الضوابط والمتلاعبة بأسعار الصرف

أزمة الدينار العراقي تتصاعد.. والزاملي يطالب بمنع وزير المالية من السفر.. وعلاوي: مستعد للتعاون في إطار الدستور

بغداد/ الزوراء:
اتخذت أزمة سعر صرف الدينار العراقي منحى تصاعديا بعد طلب النائب الأول لرئيس مجلس النواب، حالكم الزاملي، إصدار أمر منع سفر بحق وزير المالية، علي عبد الأمير علاوي، لحين اكمال متطلبات حضوره إلى مجلس النواب، فيما اعلن وزير المالية استعداده للتعاون مع مجلس النواب في إطار الدستور والقوانين واللوائح المعمول بها.

وجاءت الدعوة بعد ساعات من نشر وسائل إعلام محلية عراقية، ما قالت إنها رسالة بعثها الوزير علاوي إلى رئيس الحكومة مصطفى الكاظمي يرفض فيها الحضور للبرلمان.

ومن الأسباب التي أوردها علاوي لرفض الذهاب للبرلمان، وفقا للرسالة، أن الاستدعاء هو "خارج صلاحيات" الزاملي، كما رفض علاوي "إدارة الحكومة تماما من خلال التغريدات من القادة السياسيين، بغض النظر عن شعبيتهم ومكانتهم.

وكان السيد الصدر قدم في تغريدة، الخميس، ستة مقترحات بشأن سعر صرف الدولار، من بينها استدعاء وزير المالية ومحافظ البنك المركزي تحت قبة البرلمان، وتنظيم سوق العملة العراقية بصورة مركزية وسن "بعض القوانين التي تزيد في قيمة سعر صرف الدينار العراقي".

وبمجرد صدور التغريدة، قال بيان صادر عن المكتب الإعلامي للنائب الاول لرئيس مجلس النواب، حاكم الزاملي، إن البرلمان العراقي قرر استدعاء علاوي ومحافظ البنك المركزي مصطفى غالب مخيف بناءً على "توجيهات زعيم التيار الصدري مقتدى الصدر".

وعلى الرغم من عدم حضور علاوي، إلا أن مجلس النواب استضاف، امس السبت، محافظ البنك المركزي مصطفى غالب ونائبه "لمناقشة النتائج المترتبة عن ارتفاع الأسعار نتيجة رفع سعر صرف الدولار"، بحسب بيان صادر عن مكتب الزاملي.

ودعا النائب الاول لرئيس البرلمان، حاكم الزاملي، امس السبت، بحسب بيان من مكتبه، إلى معالجة السلبيات الناجمة عن تغيير سعر الصرف، فيما تعهد محافظ البنك المركزي، مصطفى غالب، بمحاسبة المصارف الخارجة عن الضوابط والمتلاعبة بأسعار الصرف.

وطالب "الزاملي الادعاء العام باتخاذ الاجراءات القانونية اللازمة اصولياً، لمنع سفر وزير المالية "علي عبد الامير علاوي"، لوجود عدد من الملفات بحقه ولحين حسم موضوع مساءلته عند حضوره خلال جلسة هذا الاسبوع واستجوابه في حال الامتناع، محملاً وزارة الداخلية وجهاز المخابرات المسؤولية في حال مغادرته البلاد، مؤكدا أن عدم حضور علاوي الى مجلس النواب "سابقة خطيرة".

وأضاف أن "ذلك جاء خلال ترؤسه، امس السبت، اجتماعاً موسعاً حضره عدد من رؤساء الكتل السياسية والنواب، لاستضافة محافظ البنك المركزي مصطفى غالب مخيف، فيما امتنع وزير المالية علي عبد الامير علاوي عن الحضور لمناقشة موضوع تهريب العملة وسعر صرف الدولار، وتحكم بعض المصارف بمزاد العملة ووضع أنجع الحلول لتخفيف تأثيرها على المواطنين".

وأكد الزاملي أن "رئاسة واعضاء مجلس النواب مسؤولون قانونياً واخلاقياً وشرعياً بالدفاع عن حقوق الشعب، باعتبارهم ممثلين عنه"، مبيناً أن "طلب استضافة وزير المالية ومحافظ البنك المركزي جاء بطلب رسمي وقع عليه اكثر من 50 نائبا".

وأضاف أن "الاسبوع الحالي سيشهد انعقاد جلسة برلمانية طارئة لاستجواب الوزير"، منوهاً إلى أن "أي جهة تسعى لتعطيل دور السلطة التشريعية والرقابية "واهمة"، وأن العمل جار لمحاسبة الفاسدين"، مشيراً إلى أنّ "الورقة الاصلاحية التي قدمها علاوي لم يتحقق منها شيء سوى الإضرار بالشعب وزيادة الفقر".

وأوعز الزاملي بـ"تشكيل لجنة نيابية لتقصي الحقائق وجمع المعلومات ومتابعة عمل البنك المركزي"، داعياً الحكومة إلى "معالجة السلبيات الناجمة عن تغيير سعر الصرف وارتفاع اسعار السوق".

ولفت إلى أن "مجلس النواب سيتخذ كل الاجراءات اللازمة حال عجزت الحكومة عن ذلك، وسيكون ملزماً باستخدام صلاحياته الدستورية بعلاج اثار هذا الموضوع".

وتابع البيان: "وجرى خلال الاجتماع طرح الكثير من الاستفسارات والتساؤلات والمقترحات من قبل اعضاء مجلس النواب على محافظ البنك المركزي، وبدوره أوضح مصطفى مخيف السياسة النقدية للبنك المركزي والاسباب التي دفعت لرفع سعر صرف الدولار، والتعهد بمحاسبة المصارف الخارجة عن الضوابط والمتلاعبة بأسعار الصرف".

وطالب الزاملي إدارة البنك المركزي بـ"تزويد مجلس النواب بالبيانات والمعلومات والتقارير الدورية حول مزادات بيع العملة، والعمل على تقويم السياسة البنكية في البلاد".

في غضون ذلك، طالب وزير المالية، علي عبد الأمير علاوي، امس السبت، رئيس مجلس النواب، بعقد جلسة للمجلس للتصويت على الثقة عليه كوزير، فيما طلب السماح له بإلقاء كلمة عن الاقتصاد وسعر الصرف.

وقال علاوي، بحسب وثيقة: إنه "مستعد للتعاون مع مجلس النواب في إطار الدستور والقوانين واللوائح المعمول بها ومبدأ تقسيم السلطات والمسؤوليات بين السلطات التنفيذية والقضائية والتشريعية للدولة".

وسجلت أسعار بيع الدولار في السوق المحلية انخفاضا طفيفا، حيث بلغ سعر الورقة النقدية من فئة 100 دولار أميركي 146.5 ألف دينار، امس السبت، مقارنة بـ148 ألف دينار في الايام السابقة.

وكان البنك المركزي العراقي خفّض قيمة العملة الرسمية مقابل الدولار الأميركي في ديسمبر 2020، في أول إجراء من هذا النوع منذ نصف عقد، وتزامن مع أزمة مالية خانقة تعصف بالبلاد نتيجة انهيار أسعار النفط في حينه.

وبلغ سعر الصرف الذي حدده البنك المركزي 1450 دينارا للدولار الواحد، بدلا من السعر السابق البالغ 1190 دينارا، مما أثار جملة من الانتقادات من سياسيين واقتصاديين ومواطنين على حد سواء.

وعزت الحكومة العراقية قرار الخفض في حينه إلى الأزمة الاقتصادية الخانقة التي تمر بها البلاد، ثاني أكبر منتج للنفط في منظمة أوبك، نتيجة انخفاض أسعار الخام.

لكن ارتفاع السعر النفط في الأسواق العالمية مؤخرا لمستويات قياسية لم تعهدها منذ سبع سنوات، أثار الجدل مؤخرا بشأن قرار خفض قيمة الدينار العراقي ومدى إمكانية إعادة النظر فيه.

وشهد العراق ارتفاعا كبيرا في المواد الغذائية والخضار والفواكه، وبيض المائدة والدواجن واللحوم، والمواد الطبية والانشائية، اضافة الى كل المواد المنزلية، والادوات الاحتياطية للسيارات والمكائن والمعدات بعد ارتفاع سعر صرف الدولار بشكل كبير، الامر الذي ادى الى كثرة العوز وانتشار البطالة في البلاد .

خلال مشاركته في أعمال المؤتمر الثاني والثلاثين للاتحاد البرلماني العربي

رئيس اتحاد الصحفيين العرب يطالب بوضع تشريعات عربية لحماية الصحفيين ويوجه التحية لأسر الشهداء

بغداد/ نينا:
طالب رئيس اتحاد الصحفيين العرب، مؤيد اللامي، البرلمانات العربية بوضع تشريعات بالتنسيق فيما بينها لحماية الصحفيين اثناء تأدية أعمالهم وبخاصة المناطق التي بها حروب بوضع حزمة من التشريعات لحماية الصحفيين، موجها التحية لأسر الشهداء من الصحفيين.

واستعرض اللامي، في كلمة ألقاها في المؤتمر الثاني والثلاثين للاتحاد البرلماني العربي الذي عقد بالقاهرة بمشاركة عربية تحت شعار "التضامن العربي"، تجربة البرلمان العراقي ودوره في وضع تشريعات تساعد الدولة علي التنمية وحماية الصحفيين بالتنسيق مع نقابة الصحفيين العراقيين التي تعمل على توفير مناخ آمن للصحفيين في ظل تحديات ما بعد كورونا.

وأكد أهمية الاستفادة من الخبرات الصحفية على صعيد تحقيق التنمية، فضلا عن تعزيز مجالات التعاون للتمنية الثقافية ونشر الوعي، وتبني الحوار البنّاء بما يساهم في نهضة الشعوب.

وأشاد اللامي بدور الصحفيين العرب الداعم للقضية الفلسطينية، مطالبا بإنهاء الاحتلال الإسرائيلي للأراضي الفلسطينية وإقامة الدولة المستقلة على حدود الرابع من يونيو 1967 وعاصمتها القدس الشرقية.

ووجه اللامي، في كلمته، التحية لرؤساء الوفود العربية المشاركة بفعاليات المؤتمر الثاني باسم 150 الف صحفي من مختلف البلدان العربية، معربا عن سعادته في الخروج بتوصيات تدعم التضامن العربي وتعزز من التعاون بين الاشقاء العرب وتجاوز الازمات الراهنة. مثمنا دور البرلمانات العربية في دعم الخطوات الرامية لمزيد من التعاون من اجل التنمية والتكامل في شتى المجالات .

وأكد: أن مشاركة الدول واجتماعها في هذا الوقت المهم في ظل جملة التحديات التي تواجه الاقطار العربية للتعاون والشراكة خطوة مهمة لإيجاد حلول عملية لتجاوز التحديات كافة، لاسيما ما يتعلق بمواجهة الإرهاب.

وقال اللامي: إن أعمال المؤتمر سيكون لها أثر كبير على دعم العلاقات العربية ووضع اهداف استراتيجية من اجل التكامل وتحقيق الأهداف التنموية.

وأضاف: إن الإرهاب يمثل خطرا مشتركا على الجميع. متطلعا لمزيد من التشريعات لتحقيق تطلعات شعوب المنطقة والمضي نحو مستقبل يليق بتاريخها، مطالبا بمزيد من التنسيق في المجالات المختلفة بما يخدم مصالح الشعوب وتطلعاتها نحو الرفاهية والازدهار.

وثمن اللامي جهود البرلمانات العربية في إطار تحقيق الإصلاح بالشكل الذي يعود بالنفع على الجميع. مختتما كلمته بضرورة تعزيز التعاون البرلماني والتعاطي مع كل المستجدات من اجل التضامن العربي، لمواجهة التحديات التي تفرض نفسها على المنطقة.

بعضهم لم يتجاوز عمره التسع سنوات والقانون الدولي يحظر تجنيد الأطفال

هيومن رايتس ووتش تتهم العراق باحتجاز أكثر من ألف طفل بتهم الانتماء لداعش

بغداد/ متابعة الزوراء:
طالبت منظمة هيومن رايتس ووتش بإعادة دمج أكثر من ألف طفل عراقي محتجز في العراق بتهم متعلقة بالإرهاب، فيما نفت جهات رسمية تلك المعلومات جملة وتفصيلا، فيما قال، سعيد الجياشي، إن السلطات العراقية لم تحتجز أطفالا بتهم الإرهاب أو شبهة الانضمام لداعش.

وجاء مطلب المنظمة تعقيبا على تقرير حديث للأمم المتحدة حول وضع الأطفال في النزاعات المسلحة بالعراق، في حين دعا الأمين العام للأمم المتحدة، أنطونيو غوتيريش، السلطات العراقية إلى إطلاق سراح الأطفال.

وقالت بلقيس والي، المتحدثة باسم منظمة هيومن رايتس ووتش: إن الرقم الذي جاء في تقرير الأمم المتحدة "صادم"، نظرا لأنه يأتي بعد أكثر من 4 سنوات على انتهاء أغلب المعارك والمواجهات العسكرية مع داعش، التي اقتصر نشاطها الآن على هجمات متفرقة.

وأوضحت، في تصريحات خاصة لـ"الحرة"، أن القانون الدولي يحظر تجنيد الأطفال النزاعات المسلحة، وحال حدوث ذلك، فإنه يجب التعامل معهم كضحايا لا كمجرمين.

وأكدت والي أنها التقت بعدد من الأطفال المحتجزين في العراق بتهم الانضمام لداعش، مشيرة إلى أنها لم تر أي أدلة على ضلوعهم في أنشطة عنيفة، مطالبة بالإفراج عنهم فورا ومنحهم فرصة للتعافي واستكمال تعليمهم.

ودعت والي لإعادة الأطفال إلى مجتمعاتهم ولم شملهم مع أسرهم لاستكمال حياتهم الطبيعية، مضيفة أن مواصلة العراق لاحتجاز هؤلاء الأطفال هو أمر "مثير للقلق ومخالف للقانون الدولي"، بحسب تعبيرها.

وأوضحت رئيسة الدعم في قسم الأطفال منظمة هيومن رايتس ووتش، جو باركر، في تعقيبها حول تقرير الأمم المتحدة، أن بعض الأطفال المحتجزين أقل من 9 أعوام، مشيرة إلى أن بعضهم أخبرها "أنّهم جُنّدوا للقتال مع التنظيم، بينما قال آخرون إنهم عملوا طهاةً وسائقين، أو فقط شاركوا في تدريب لبضعة أيام".

وطبقا لباركر، فقد ذكر أحد المحتجزين، وكان يبلغ من العمر 17 عاما، أنه كان يعمل في مطعم بالموصل كان يخدم عناصر داعش، في حين قال آخرون أن لا علاقة لهم بالتنظيم، لكن لهم أقارب انضموا لداعش، فتمّ توجيه تهمة الإرهاب إليهم جميعا دون النظر إلى مدى تورطهم.

ووفقا لباركر، فإن أغلب الصِّبية قالوا "إنّ المحققين عذّبوهم لانتزاع اعترافات منهم، وتحدثوا عن تعرضهم للضرب بأنابيب بلاستيكية أو كابلات كهربائية أو قضبان، وأحيانا لساعات".

وقال جميعهم تقريبا إنهم اعترفوا في النهاية بصِلاتهم بداعش، معتقدين أنّ ليس أمامهم أيّ خيار آخر، وفقا لباركر.

وقال الباحث والمحلل العراقي، علي البيدر، في اتصال مع موقع الحرة: "بغض النظر عن حجم الأعداد، فإن السلطات العراقية المختصة والجهات الأمنية لم تراع حقوق الإنسان في تعاملها مع هذا الملف".

وأضاف: "الكثير من الأطفال دون الثامنة عشرة موجودين بسبب تقارير كيدية أو كانوا مجرد صغار قدر غرر بهم أو أجبروا تحت وطأة التهديد للعمل مع ذلك التنظيم الإرهابي".

وحذر البيدر من نتائج الاحتجاز على الصحة النفسية للأطفال، قائلا: "يدخل الطفل بريئا إلى السجن ليخرج منه وقد تشبع بالأفكار المتطرفة والإرهابية، إذ أن السجون تتحول إلى بؤر لنشر الأفكار المدمرة بينهم".

في المقابل، قال مستشار الشؤون الاستراتيجية في مستشارية الأمن القومي العراقي، سعيد الجياشي، إن السلطات العراقية لم تحتجز أطفالا بتهم الإرهاب أو شبهة الانضمام لداعش.

وأضاف: "بعد عمليات التحرير في محافظة نينوى، وجدنا مئات العوائل الأجنبية من النساء والأطفال الذين كانوا مع داعش، ودخلوا البلاد بشكل غير قانوني".

ونوه الجياشي، في حديث مع "الحرة"، إلى أنه قد جرى إلقاء القبض على عدد من النساء وصدرت بحقهم أحكام قضائية، قائلا إن "الحكومة العراقية رعت أطفالهن بشكل إنساني، وتم الاتصال بدولهم بغية إعادة هؤلاء الصغار إلى بلدانهم الأصلية"، وهو ما حدث بالفعل في حالة بعض الأطفال.

وشدد الجياشي أن السلطات العراقية لم تصدر أي أحكام قضائية ضد أطفال، ولكن ضد نساء عضوات في التنظيم.

ومن ناحيته، أعرب مدير عام إصلاح الأحداث بوزارة العدل العراقية، كامل أمين، عن "استغرابه" من صدور هذا التقرير في مثل هذا الوقت.

وأضاف: "التقرير اعتمد على أرقام قديمة تعود إلى عام 2000 وخلط بين الأحداث الأجانب والأحداث العراقيين"، بحسب وصفه.

وأوضح أمين أن هناك أكثر من 1200 حدث تم تسفيرهم لبلادهم، بعضهم أنهى فترة محكوميته، وهناك 120 على الأقل مستعدين للسفر، وفي انتظار انتهاء الإجراءات من بلدانهم.

واتهم أمين التقرير بعدم الدقة، لأنه اعتبر الأطفال المتواجدين مع أمهاتهم من عضوات داعش متهمين، مؤكدا أن هذا ليس صحيحا.

ونفى أمين قطعا تعرض أي من الأحداث في دائرته للعنف والتعذيب.

وشدد أمين على أن "الأحداث العاملين مع داعش، والذين صدرت بحقهم أحكام قضائية هم 28 من الإناث و8 من الذكور فقط"، في حين لم يتم إدانة أغلب الأطفال دون الرابعة عشر، سواء كان عراقيا أم أجنبيا، في قضايا إرهاب.

وأضاف الأمين أن هناك حالات قليلة كان بها إدانات لأطفال أقل من 14 عاما، ولم تتجاوز الأحكام 6 أشهر من الحبس.

وقال أمين إن الملف برمته قد قارب على الانتهاء والإغلاق وأن الأعداد تتناقص باستمرار نتيجة لانتهاء فترات الأحكام، وأن آخر عملية تسفير للأحداث قد تمت الشهر الماضي، حيث أشرفت اليونيسيف على رجوع طفلين هولنديين إلى بلادهم.

المصدر موقع الحرة

شركة غاز الشمال ش.ع
إعلان المناقصة المرقمة (٢-٢٠٢٢) الاعلان الثاني
تجهيز (DETHANOL CH3OH)
طلبية الشراء المرقمة ٢٠٢١/٩٠٥
ضمن تخصيصات الموازنة التشغيلية لسنة/٢٠٢٢
تبويب المشروع ح/٣٢١٢

تعلنُ شركة غاز الشمال (شركة عامة) عن المناقصة العامة والخاصة بـ (DETHANOL CH3OH) بكمية (٧٠٠٠٠ كغم) وحسب الشروط والمواصفات المذكورة في اصل الطلب، فعلى الشركات التي تتوفر فيها شروط المشاركة مراجعة امانة الصندوق في الشركة الكائن على طريق كركوك / بيجي للحصول على الشروط والمواصفات مطبوعة على قرص (CD) لقاء مبلغ قدره (١٥٠٠٠٠) فقط مائة وخمسون الف دينار عراقي غير قابل للرد. وسيتم عقد اجتماع للجنة فتح العروض في اليوم التالي لتأريخ الغلق وبحضور ممثلي اصحاب العروض ويسقط حق المتخلف من الحضور في الاعتراض بقرار اللجنة وتقدم العطاءات في صندوق العطاءات والموجود في استعلامات الشركة، علما ان تاريخ غلق المناقصة لغاية نهاية الدوام الرسمي ليوم (الاحد) الموافق ٢٠٢٢/٣/١٣ وإذا صادف عطلة رسمية فيؤجل الى اليوم الذي يليه ويتحمل من تحال عليه المناقصة دفع اجور الإعلان، علماً بأن الكلفة التخمينية تقدر بمبلغ (٢١٠,٠٠٠,٠٠٠) فقط مائتان وعشرة ملايين دينار، وسيتم عقد المؤتمر الخاص بالاجابة على استفسارات مقدمي العطاءات في الساعة العاشرة من يوم (الاحد) الموافق ٢٠٢٢/٣/٦ وبحضور المختصين وذلك في استعلامات شركتنا.

معاون المدير العام

ملاحظة:
١.يمكنكم الاطلاع على موقع شركتنا WEBSITE: www.ngc.oil.gov.iq على مواقع التواصل الاجتماعي.
٢.يمكنكم اثناء مراجعة شركتنا الاطلاع على المواصفات والتفاصيل موقعياً.

جمهورية العراق
رئاسة مجلس الوزراء
ديوان الوقف الشيعي
مديرية الوقف الشيعي في ذي قار
شعبة الأملاك الموقوفة

العدد:٢٨٤
التاريخ: ٢٠٢٢/٢/١٣

م/ إعلان

تعلنُ مديرية الوقف الشيعي في ذي قار عن اجراء المزايدة العلنية لسنة واحدة للعقار ادناه فعلى الراغبين بالاشتراك بالمزايدة العلنية مراجعة مقر مديرية الوقف الشيعي في ذي قار خلال مدة سبعة ايام من تاريخ نشر الاعلان في الجريدة الرسمية مستصحبين معهم التأمينات القانونية والبالغة ٢٠٪ من القيمة المقدرة (قبل موعد المزايدة) مع صورة من هوية الاحوال المدنية وبطاقة سكن وتأييد مختار مصدق وإذا صادف يوم المزايدة عطلة رسمية في اليوم الذي يليه على ان يتحمل من ترسو عليه المزايدة اجور النشر والاعلان والدلالية وبدفع بدل الايجار السنوي دفعة واحدة بعد مرور سبعة ايام من تاريخ الاحالة القطعية على ان تجري المزايدة الساعة (العاشرة) صباحا في مقر مديرية الوقف الشيعي في ذي قار.

ت	رقم ونوع الملك	موقعه	المساحة	بدل الايجار السنوي
١	٤٩٨٢٢/١١٠	حي سومر	١٦م٢	٤,٠٠٠,٠٠٠

م.ر. مهندسين
احمد كريم عبد الجبار
مدير الوقف الشيعي في ذي قار

أكدوا أن سياسة رفع الدولار لم تحقق أي نتائج إيجابية للاقتصاد العراقي

مراقبون لـ الزوراء: إعادة رفع قيمة الدينار أمام الدولار ستخفض الأسعار في الأسواق المحلية إلى النصف

الزوراء/ حسين فالح:

أشاد مراقبون للشأن العراقي بمساعي إعادة سعر صرف الدولار امام الدينار الى سعره الاعتيادي، وفيما اشاروا الى ان اعادة رفع قيمة الدينار امام الدولار ستخفض الاسعار في الاسواق المحلية الى النصف، أكدوا ان سياسة رفع الدولار لم تحقق اي نتائج ايجابية للاقتصاد العراقي طيلة الفترة الماضية، بينما شكا مواطنون من عدم قدرتهم على شراء المواد الاستهلاكية سواء الغذائية او المنزلية بسبب رفع سعر الدولار.

وقال الخبير في الشؤون المالية، احمد الباوي، في حديث لـ"الزوراء": انه بعد تغريدة السيد الصدر لاحظنا ان هنالك مبادرات ومساعي لإعادة سعر صرف الدولار امام الدينار الى سعره الاعتيادي الذي كان مستقرا عليه لفترة طويلة.

مبينا: ان هذه المساعي تأتي بعد ان فشلت سياسة خفض قيمة الدينار العراقي واثرها على الاسواق العراقية، والتي تسببت بارتفاع كبير لأسعار المواد الاستهلاكية، وهذا اضر المواطن العراقي.

واضاف: ان خفض قيمة الدولار ورفع سعر صرف الدينار سيخفض الاسعار الى النصف، لان اغلب المواد الموجودة في السوق مستوردة. داعيا الى الاسراع بإصدار قرار يعيد سعر صرف الدولار الى ما كان عليه في السابق.

من جهته، ذكر الخبير الاقتصادي، عبد الرحمن المشهداني، في حديث لـ"الزوراء": ان عملية خفض قيمة الدينار التي جرت في 19/ 12/2020 كانت بضغط من الحكومة وبالتحديد وزير المالية على البنك المركزي وألزمه بإصدار قرار لخفض قيمة الدينار.

مبينا: انه من الناحية الواقعية يمكن ان تخضع ادارة البنك المركزي الى نفس الضغوط لتغيير سعر الصرف لكن من الناحية الاجرائية والقانونية لا يمكن للبرلمان ان يتدخل في عمل البنك المركزي لأنه مؤسسة مستقلة يحكمها قانون رقم 56 لسنة 2004 .

واضاف: ان عملية ربط انخفاض قيمة الدينار امام انخفاض او ارتفاع اسعار النفط غير منطقية من الناحية الاقتصادية لان ارتفاع اسعار النفط معناه زيادة ايرادات الحكومة وليست ايرادات البنك المركزي وكذلك انخفاضه يعني انخفاض الإيرادات. مؤكدا: ان المبررات الحكومية بشأن رفع الدولار كانت غير واقعية وغير منطقية ولم يتحقق منها شيء ايجابي للاقتصاد لا بدعم الزراعة ولا الصناعة ولا حتى المحافظة على الدولار في داخل الدولة، ولم يتمكن من تمويل عجز الموازنة.

واستدرك قائلا: ان قرار عودة سعر الصرف الى 120 ألفا مقابل 100 دولار سيربك السوق العراقية وكذلك ستسقط ثقة الافراد، إذ ان رفع قيمة الدينار لا يؤدي الى خفض الاسعار وعودته الى ما كان عليه لان لدينا جمودا وهيكلة للأسعار في الاسواق العراقية. مؤكدا: ان في العراق عادة عندما يرتفع الدولار ترتفع الاسعار لكن عندما ينخفض لا تنخفض الأسعار، وهذا ما لاحظناه في تسعينيات القرن الماضي في ظل الازمات.

وشدد على: ان يكون خفض قيمة الدولار امام الدينار تدريجيا وليس بدفعة واحدة.

اما الخبير القانوني، علي التميمي، فقد اوضح في حديث لـ"الزوراء" ان البرلمان بإمكانه تغيير سعر صرف الدولار مقابل الدينار من خلال الموازنة في حال وصول موازنة 2022 اليه. مؤكدا: ان قرار رفع سعر صرف الدولار بحد ذاته مخالف للدستور.

واضاف: ان رفع سعر صرف الدولار في قانون موازنة 2021 كان مخالفا للدستور ولميثاق العهد الدولي. لافتا الى: أن قانون البنك المركزي بموجب قانونه 56 لسنة 2004 هو هيئة مستقلة بموجب المادة 3 من هذا القانون وأيضا تعليمات البنك المركزي لعام 2017، وبالتالي هو الذي يحدد سعر الصرف، وإذا كان هناك صعود في السعر فلابد من السيطرة على أسعار السوق ومنع التضخم الذي سيزيد الفقر فقرا.

الى ذلك، قال مواطنون لـ"الزوراء" ان رفع سعر صرف الدولار اضر بحالاتهم المعيشية، حيث اثر على قوتهم اليومي وحتى تسبب بمشاكل اجتماعية بسبب عدم قدرة رب الاسرة على شراء الاحتياجات الضرورية للمنزل سواء كانت مواد غذائية او مواد استهلاكية اخرى.

واضافوا: ان رفع الدولار خفض من قيمة راتب الموظف او المتقاعد حيث ان الموظف او المتقاعد الذي يتقاضى 600 الف في السابق كان يقدر بـ 500 دولار بينما الآن بحدود 400 دولار، ما يعني ان الراتب انخفضت قيمته بحدود 100 دولار شهريا، فضلا عن ذلك الارتفاع الفاحش في الاسعار في الاسواق المحلية والذي بلغ اكثر من 50% واحيانا 75%، داعين الحكومة والبنك المركزي الى النظر الى المواطنين من خلال خفض سعر صرف الدولار والسيطرة على الاسواق المحلية.

وفي 20/ 12/ 2020، أبلغ البنك المركزي العراقي المصارف المجازة رسمياً برفع سعر صرف الدولار مقابل الدينار العراقي.

وقال المصرف في وثيقة موجهة إلى المصارف المجازة، جاء فيها: إن "سعر شراء الدولار من وزارة المالية سيكون بـ1450 دينارا للدولار الواحد، و1460 دينارا سعر البيع للمصارف من خلال نافذة بيع العملة الأجنبية، فيما سيكون سعر بيع المصارف والمؤسسات المالية غير المصرفية إلى المستفيد النهائي بسعر 1470 دينارا للدولار الواحد".

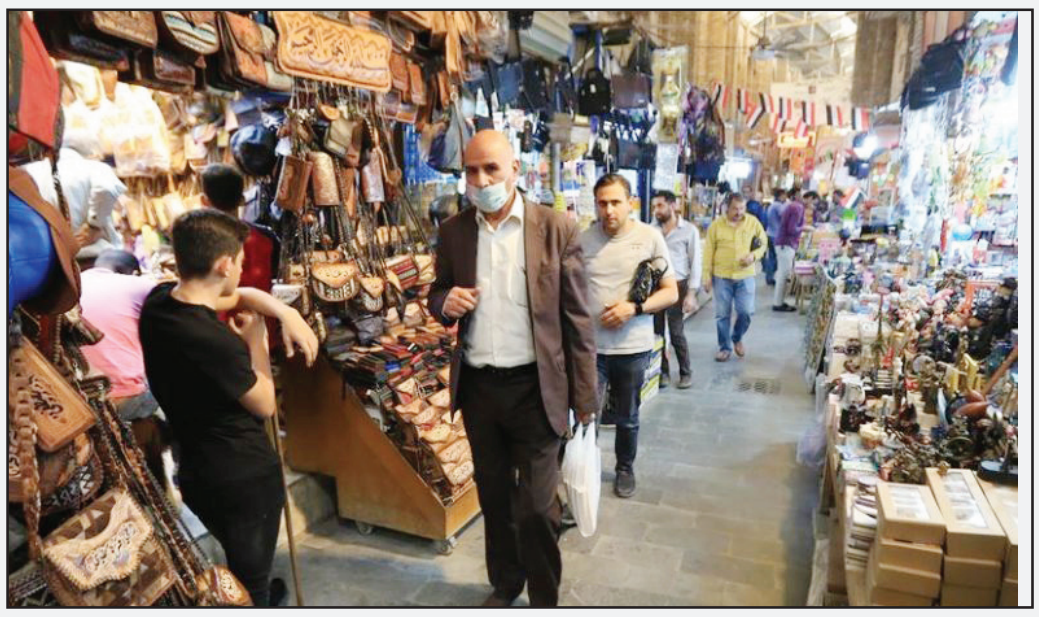

الرئيس الإيراني يحدد مع نظيره الفرنسي شروط الاتفاق في مفاوضات فيينا

طهران/ الزوراء:

ناقش الرئيس الإيراني، إبراهيم رئيسي، في اتصال هاتفي، مع الرئيس الفرنسي، إيمانويل ماكرون، آخر التطورات في مفاوضات فيينا الرامية لإحياء الاتفاق النووي المبرم عام 2015، الذي انسحبت منه واشنطن عام 2018 متخلية عن تعهداتها بالاتفاق، أعقبها وقف طهران معظم التزاماتها النووية.

وحدد الرئيس الإيراني خلال الاتصال شروط الاتفاق المحتمل بالقول إنه "يجب أن يتضمن رفع العقوبات وتقديم ضمانات موثوقة بها (للالتزام بالتعهدات) وإنهاء المسائل والمزاعم السياسية (المرتبطة ببرنامج إيران النووي)"، وفقاً لما أورده موقع الرئاسة الإيرانية.

وأضاف أن الوفد الإيراني يتفاوض "بجدية"، وأنّ بلاده قدمت خلال المفاوضات "مقترحات بناءة"، مشيراً إلى أنها درست مقترحات الطرف الآخر على أساس مدى توافقها مع المصالح الإيرانية.

وأكد رئيسي أنّ "الوفد الإيراني أعلن مراراً أنه يرحّب بابتكارات تؤمّن حقوق الشعب الإيراني وتحافظ عليها"، قائلاً إنّ "الضغوط والمزاعم السياسية طرحت بهدف الحفاظ على أدوات الضغط (العقوبات) على الشعب الإيراني وأنها تقوّض فرص أي اتفاق".

وشدد الرئيس الإيراني على أنّ أنشطة بلاده النووية "سلمية"، مضيفاً أنّ "التقارير المتعددة للوكالة الدولية للطاقة الذرية تؤكد كذب مزاعم بعض الدول"، معلناً استعداد إيران "للتعاون المهني مع الوكالة لإثبات حسن نواياها".

من جهته، أكد الرئيس الفرنسي أنّ "تقدّماً جيدا قد أحرز في مفاوضات فيينا ونأمل في أن تثمر في أقرب وقت عن نتيجة"، وفقاً لموقع الرئاسة الإيرانية.

بدوره، قال وزير الخارجية الإيراني حسين أمير عبد اللهيان، في كلمة خلال مؤتمر ميونخ للأمن، مساء امس السبت، إنّ مطالب بلاده في المفاوضات "منطقية وعادلة"، مضيفا أنها تتمثل في "رفع جميع العقوبات والتحقق منه والحصول على ضمانات ضرورية للالتزام بالتعهدات".

وأضاف "الآن وأنا أتحدث معكم، زملائي يواجهون في فيينا ألاعيب مزدوجة للطرف الغربي حول النص (للاتفاق) والوقت"، مؤكداً "أننا مستعدون للوصول إلى اتفاق جيد في أقرب وقت شريطة أن يكون الطرف الآخر مستعداً لاتخاذ قرارات سياسية".

وتُعقد حالياً الجولة الثامنة، وهي أطول الجولات ضمن محادثات فيينا، وقد انطلقت يوم 27 ديسمبر/كانون الأول الماضي، وتوقفت خلالها المفاوضات ثلاث مرات. وتؤكّد جميع الأطراف أنّ المفاوضات قد دخلت مرحلتها الأخيرة، وأن الاتفاق بات رهين قرارات سياسية للطرفين الرئيسين؛ الأميركي والإيراني، إذ يرمي كل منهما الكرة في ملعب الآخر، بالقول إنّ على الطرف الآخر اتخاذ تلك القرارات.

الرئيس الأوكراني يقترح لقاء الرئيس الروسي لـ"يعرف ماذا يريد"

بايدن: بوتين اتخذ قرارا بغزو أوكرانيا والأخير يشرف على تدريبات نووية

واشنطن/ متابعة الزوراء:

اعتبر الرئيس الأمريكي، جو بايدن، أن روسيا ستحاول مهاجمة أوكرانيا "خلال الأيام القريبة" بقرار من الرئيس الروسي، فلاديمير بوتين، متوقعا أن الهجوم سيطال العاصمة الأوكرانية كييف، وفيما أعلنت وكالة الإعلام الروسية نقلا عن الكرملين أن الرئيس الروسي فلاديمير بوتين أمر امس السبت ببدء تدريبات استراتيجية نووية، عرض الرئيس الأوكراني فولوديمير زيلينسكي، ، لقاء نظيره الروسي فلاديمير بوتين بهدف منع أي غزو روسي لبلاده.

وقال بايدن، خلال مؤتمر صحفي في البيت الأبيض: "لدينا أسباب للاعتقاد بأن القوات الروسية ستحاول مهاجمة أوكرانيا في الأسبوع المقبل، في الأيام القريبة".

وأضاف بايدن: "نعتبر أنهم يخططون لشن هجوم على العاصمة الأوكرانية كييف، التي يقطنها 2.8 مليون شخص بريء".

واعتبر الرئيس الأمريكي أن روسيا ستحاول اختلاق "مبرر كاذب" لشن حرب على أوكرانيا، متهما قوات جمهوريتي دونيتسك ولوغانسك المعلنتين من طرف واحد بـ"استفزاز" السلطات في كييف.

وأردف: "تابعنا خلال الأيام الأخيرة تقارير حول زيادة ملموسة لعدد حالات انتهاكات نظام وقف إطلاق النار من قبل القوات الانفصالية المدعومة من طرف روسيا والتي تحاول استفزاز أوكرانيا في دونباس".

وأشار بايدن إلى أنه "واثق" من أن بوتين، اتخذ "قرارا لغزو أوكرانيا"، مرجعا اعتقاده إلى معلومات استخباراتية من دون كشف أي أدلة تؤكد صحة تصريحاته.

وشدد بايدن مع ذلك على أن إدارته لا تنوي قطع الاتصالات الدبلوماسية مع روسيا حول أوكرانيا، مبينا: "لطالما لم يقم هو (بوتين) بذلك، ستبقى الدبلوماسية فرصة".

وأوضح: "لن نرسل قوات إلى أوكرانيا، لكننا سنواصل دعم الشعب الأوكراني. الولايات المتحدة وحلفاؤنا مستعدون للدفاع عن كل شبر من أراضي الناتو من أي تهديد لأمننا الجماعي".

وأكد بايدن: "إننا مستعدون لفرض عقوبات قاسية على روسيا في حال غزوها أوكرانيا. لكنني أجدد أنه لا يزال بإمكانها اختيار سبيل الدبلوماسية".

وأشار مع ذلك إلى أنه لا يعتقد بأن الرئيس الروسي يدرس بأي شكل احتمال استخدام الأسلحة النووية، مرجحا أنه "مركز على إقناع العالم بأنه قادر على تغيير الديناميكية في أوروبا".

واعتبر الرئيس الأمريكي أن الأعمال العسكرية قبل لقاء بلينكن ولافروف من شأنها أن تغلق الباب أمام الدبلوماسية.

وفي ظل التوتر المتصاعد بين روسيا وأوكرانيا، أعلنت وكالة الإعلام الروسية نقلا عن الكرملين أن الرئيس الروسي فلاديمير بوتين أمر اليوم السبت ببدء تدريبات استراتيجية نووية، تشمل إطلاق صواريخ باليستية.

التدريبات أحدث بيان روسي للقوة في وقت توتر حاد مع الغرب بسبب أوكرانيا.

وفي تقارير منفصلة، ذكرت وسائل الإعلام الرسمية في روسيا البيضاء أن الرئيس ألكسندر لوكاشينكو وهو حليف وثيق لبوتين شارك في الإشراف على التدريبات العسكرية إلى جانب بوتين في غرفة عمليات في الكرملين.

فيما نقلت الوكالة عن دميتري بيسكوف، المتحدث باسم الكرملين قوله "نعم"، ردا على سؤال عما إذا كانت التدريبات بدأت.

كما قال الكرملين إن روسيا أصابت أهدافا بحرية وبرية بصواريخ باليستية وصواريخ كروز امس السبت، في إطار تدريبات نووية استراتيجية يشرف عليها بوتين ورئيس روسيا البيضاء.

وأضاف أن التدريبات السنوية شهدت إطلاق الصواريخ الأسرع من الصوت كينجال وتسيركون وعدد آخر من الأسلحة.

تأتي هذه التدريبات في الوقت الذي أعلن مسؤول في البنتاغون، أن أكثر من 40% من القوات الروسية المحتشدة على حدود أوكرانيا اتخذت وضعية هجومية، لافتاً إلى أن مرحلة زعزعة الاستقرار التي تقودها روسيا في هذا البلد "بدأت".

وقال المسؤول طالباً عدم كشف هويته إن الولايات المتحدة التي تقدر عدد القوات الروسية المنتشرة حالياً شمال أوكرانيا وشرقها وجنوبها بأكثر من 150 ألف جندي، رصدت منذ الأربعاء تحركات لقوات روسية باتجاه الحدود، وفق فرانس برس.

وترجع المخاوف الغربية لحشد روسيا ما يقدر بنحو 150 ألف جندي من قواتها بما في ذلك حوالي 60% من إجمالي قوات روسيا البرية قرب الحدود الأوكرانية.

في المقابل، يصر الكرملين على عدم وجود أي خطط لغزو أوكرانيا.

لكن موسكو طالبت الولايات المتحدة وحلفاءها بأن يبقوا أوكرانيا والجمهوريات السوفيتية السابقة الأخرى، خارج الناتو، وعدم نشر أسلحة في أوكرانيا وكذلك سحب قوات الحلف من أوروبا الشرقية.

من جانبه عرض الرئيس الأوكراني فولوديمير زيلينسكي، امس السبت، لقاء نظيره الروسي فلاديمير بوتين بهدف منع أي غزو روسي لبلاده.

وقال زيلينسكي خلال مؤتمر ميونيخ للأمن "لا أعرف ما الذي يريده الرئيس الروسي، لهذا السبب، أقترح بأن نلتقي".

بذات المناسبة، طالب زيلينكسي بإطار زمني "واضح" لانضمام بلاده إلى حلف شمال الأطلسي، في ظل تزايد المخاوف من غزو محتمل لبلاده من قبل روسيا التي ترفض بشدة انضمام كييف الى التحالف العسكري الغربي.

وقال: "ما الذي يمكننا القيام به؟ يمكننا دعم أوكرانيا وقدراتها الدفاعية بقوة" عبر "تقديم.. جداول زمنية واضحة وعملية لانضوائها في الحلف".

وشدد على أن أوكرانيا "درع" أوروبا في وجه الجيش الروسي وبالتالي تستحق دعما دوليا أكبر.

وأكد "على مدى ثماني سنوات، كانت أوكرانيا درعا. على مدى ثماني سنوات، كانت أوكرانيا تصدّ جيشا يعد بين الأكبر في العالم"، في إشارة إلى النزاع بين كييف والانفصاليين المدعومين من موسكو في الشرق.

وتدعي الحكومة في كييف والدول الأعضاء في الناتو بإصرار بأن روسيا تحشد قوات كبيرة قرب الحدود مع أوكرانيا "تمهيدا لشن عملية غزو جديدة" للأراضي الأوكرانية.

وأكدت الحكومة الروسية مرارا أنه لا نية لها لشن أي عملية على أوكرانيا، مشددة على أن كل التقارير التي تتحدث عن ذلك كاذبة والغرض من هذه الادعاءات يتمثل في تصعيد التوتر في المنطقة وتأجيج الخطاب المعادي لروسيا استعدادا لعقوبات اقتصادية جديدة وتبرير توسع الناتو شرقا، الأمر الذي تعارضه موسكو بشدة قائلة إنه يهدد الأمن الروسي.

وفي سياق اخر أفاد المكتب الصحفي للبيت الأبيض بأن الرئيس الأمريكي، جو بايدن، مدد حالة الطوارئ في البلاد، التي تم فرضها في مارس عام 2020 بسبب انتشار فيروس كورونا.

وجاء في بيان صدر عن المكتب أن الرئيس الأمريكي السابق، دونالد ترامب، أعلن في 13 مارس عام 2020 "فرض حالة الطوارئ في البلاد بسبب وباء كورونا، وفي فبراير عام 2021 قام الرئيس الأمريكي الحالي، جو بايدن، بتمديد حالة الطوارئ".

وأضاف البيان: "لا تزال جائحة فيروس كورونا تمثل تهديدا كبيرا لصحة المجتمع وأمن البلاد، وبهذا الصدد يجب الحفاظ على سريان مفعول حالة الطوارئ في البلاد بعد 1 مارس عام 2022".

الاتصالات: شمول مناطق جديدة في الرصافة بخدمات الكابل الضوئي

بغداد/الزوراء:
قرّرت وزارة الاتصالات، امس السبت، شمول مناطق جديدة في جانب الرصافة بخدمات الكابل الضوئي.
وقال مدير العلاقات والإعلام في الشركة العامة للاتصالات والمعلوماتية بالوزارة، ناطق أحمد إبراهيم، في بيان اطلعت عليه «الزوراء»: إن "الوزارة تعمل على تعميم خدمات الكابل الضوئي ضمن المناطق التي ما زلت غير مشمولة بخدماته، إذ تم شمول محلات جديدة في جانب الرصافة (٣٠٧، ٣٠٥، ٣٠٣، ٥٠٣، ٣٠٩، ٣١١، ٥٠٦، ٥٠٥، ٥٠٤، ٥١٠، ٥٠٨ ")".
وأشار إبراهيم إلى "توجه الشركة لإعادة تهيئة البنى التحتية لدائرة اتصالات نينوى، وإكمال مشروع الكابل الضوئي ضمن قضاء سنجار الذي توقف بسبب الأوضاع التي مرت بها المحافظة خلال الأعوام الماضية».
وأوضح أن "الشركة تركز على إدخال مشروع الكابل الضوئي إلى الخدمة ضمن المناطق التي أنجز فيها لتوفير خدمات اتصالاتية متطورة".

القضاء يوجه باتخاذ أقصى العقوبات بحق المعتدين على المعلمين

بغداد/الزوراء:
عزا نقيب المعلمين عباس السوداني، امس السبت، ظاهرة الاعتداء على المعلمين الى لجوء المعلم للعشيرة لأخذ حقه دون اللجوء للقضاء، مؤكدا ان رئيس مجلس القضاء الأعلى، القاضي فائق زيدان، وجه القضاة باتخاذ اقصى العقوبات بحق المعتدين وفق قانون حماية المعلم.
وقال السوداني في تصريح صحفي: ان "نقابة المعلمين بذلت جهودا كبيرة لأجل إقرار قانون حماية المعلم، وقد اقر في الدورة السابقة وصودق عليه من قبل رئيس الجمهورية والقانون يتضمن مواد عقابية شديدة بين السجن والغرامة المالية تضمن حقوق المعلم".
وأضاف انه "للأسف المعلم ذاته لم يفعل القانون في حالة الاعتداء عليه ويفضل اللجوء لعشيرته بدلا من الذهاب للقضاء، مما أدى الى استفحال الظاهرة، حيث ان اغلب الاعتداءات تحسم بالتراضي، وبالتالي يضيع حق المعلم".
وأوضح السوداني ان " نقابة المعلمين التقت قبل أيام برئيس مجلس القضاء الأعلى، القاضي فائق زيدان، حيث وجه الأخير جميع القضاة باتخاذ اقصى العقوبات بحق المعتدين وفق قانون حماية المعلم مع التأكيد على الجهات التنفيذية تنفيذ مذكرات القبض على وجه السرعة " .

الصناعة تعلن استعدادها التام لتجهيز العلامات المرورية وأرقام السيارات كافة

بغداد/الزوراء:
أكدت وزارة الصناعة والمعادن، امس السبت، استعدادها التام لتجهيز كل العلامات المرورية وفق التوقيتات الزمنية المحددة، مبينة عدم وجود تنسيق مع مديرية المرور العامة بشأن تصنيع أرقام السيارات. وقال إعلام وزارة الصناعة: إن «معمل العلامات المرورية التابع الى الشركة العامة للصناعات الفولاذية هو المعمل الوحيد في العراق الذي يختص في تصميم وتصنيع وتجهيز العلامات المرورية والارشادية والعلامات الدعائية والمطبوعات والملصقات بأنواعها والعاكسات الأرضية وأرقام الأزقة والدور الى جانب تصنيع العلامات الكهربائية الدوارة التي تتميز بالدقة والجودة وبحسب المواصفات العالمية»، مؤكداً أن «المعمل لديه الامكانية والاستعداد لتجهيز دوائر الدولة بمختلف العلامات وبكافة الانواع والاحجام وحسب الكميات المطلوبة وفي التوقيتات الزمنية المحددة».وأشار إلى أن «هنالك تعاوناً مستمراً مع أمانة بغداد لتأهيل العلامات الارشادية للطرق السريعة وتصنيع علامات دلالة جديدة وحسب الطلب، إضافة الى التعاون مع شركات وزارة الصناعة الشقيقة ودوائر الدولة الأخرى في تصميم وتصنيع لوحات الدلالة بمختلف القياسات»، مؤكداً: «لا يوجد أي عمل مع مديرية المرور العامة في تصنيع اللوحات الخاصة بأرقام السيارات».

القبض على أحد المتورطين باستهداف مقر حزب «تقدم» في الأنبار

الانبار/الزوراء:
أفاد مصدر أمني، امس السبت، بالقبض على احد المتورطين باستهداف مقر حزب «تقدم» في محافظة الأنبار.
وقال المصدر إن «قوة أمنية اعتقلت احد الاشخاص المتورطين باستهداف مقر تقدم في هيت بمحافظة الانبار اول يوم امس».
وأضاف المصدر أن «عملية الاعتقال تمت من خلال متابعة كاميرات المراقبة».
واشار الى أن «التحقيق مع المتهم مستمر لمعرفة الجهات التي تقف ورائه».
وتعرض مقر تابع لحزب تقدم، بزعامة رئيس مجلس النواب، محمد الحلبوسي، في محافظة الانبار غربي البلاد، ليلة الجمعة، الى هجوم برمانة يدوية.

أشارت إلى بيان مواقف خطط التجهيز لمفردات السلة الغذائية

التجارة تتابع ارتفاع الأسعار في المثنى وتكشف عن جملة إجراءات لخفضها

المثنى/الزوراء:
كشف مدير عام الرقابة التجارية والمالية في وزارة التجارة، محمد حنون، خلال زيارة تفقدية إلى المثنى، متابعة ارتفاع الأسعار في المحافظة، مشيرا الى جملة اجراءات لخفضها.
وأفاد بيان لدائرة الرقابة التجارية والمالية، تلقت «الزوراء» نسخة منه: ان «الزيارة التي شملت مواقع الخزين الاستراتيجي للحنطة وسايلو السماوة والمطحنة الحكومية ومخازن السلة الغذائية، جاءت ضمن خطة التدقيق والمتابعة لآليات عمل الدوائر التجارية بالمحافظة وبيان مواقف خطط التجهيز لمفردات السلة الغذائية ومادة الطحين المجهزة للمواطنين ومعرفة اسباب الارتفاع الذي حصل بمناطق المحافظة مقارنه بالمحافظات القريبة».
واشار الى «ان لقاءً جمع المدير العام مع مدراء فروع الشركات المعنية بالبطاقة التموينية اكد خلاله اهمية استنفار كل الجهود لتجهيز كامل مواد السلة الغذائية على عموم مناطق المحافظة التي وصلت نسبة التجهيز فيها الى مستوى متقدم جدا، فضلا عن التأكيد على ضرورة استكمال تجهيز حصة المواطنين من مادة الطحين».
ولفت حنون، بحسب البيان، الى توجيه وزير التجارة «بمتابعة الوضع الغذائي في محافظة المثنى ومعالجة كل الملاحظات التي يتم تشخيصها من قبل الفرق الرقابية كذلك بذل قصارى الجهود لاستكمال عمليات التجهيز لجميع مفردات السلة الغذائية»، مشيرا الى «جملة من الاجراءات الادارية التي سيتم اتخاذها لمعالجة مشكلة ارتفاع اسعار الطحين في المثنى اهمها الاستمرار بعمليات التجهيز لجميع مفردات السلة الغذائية وضخ كميات من الطحين للمخابز والافران والمحال التجارية، فضلا عن متابعة خطط التسويق بجميع المحافظات».
وزار مدير عام دائرة الرقابة التجارية والمالية عددا من المحال التجارية في اسواق مدينة السماوة والتقى تجار الجملة والمفرد لبيع المواد الغذائية واستمع الى ملاحظاتهم بشأن الاسباب الحقيقية لارتفاع الاسعار وامكانية مساهمتهم في انخفاض الاسعار من خلال التعاون مع الوزارة برفد السوق بكميات من المواد الغذائية وعدم استغلال المرحلة لفرض اسعار اضافية ترهق كاهل المواطنين.
وشدد على أن «ظاهرة ارتفاع الاسعار وخاصة لمادة الطحين ستشهد انفراجا واضحا بعد انخفاض المواد التي لها علاقة بالأعلاف، بالإضافة إلى خطط التجهيز المستمرة ضمن البطاقة التموينية والمعالجات التي اتخذتها الوزارة بضخ كميات من الطحين للأسواق المحلية لمعالجة طلبات المواطنين المستمرة لنوعية الطحين المحلي المجهز من الوزارة والذي يشهد إقبالا بسبب نوعيته الجيدة التي تضاهي المستورد».

التربية: تخصيص 1000 قطعة أرض لبناء مدارس عليها

بغداد/الزوراء:
أعلن وزير التربية، علي حميد الدليمي، امس السبت، تخصيص ١٠٠٠ قطعة ارض لبناء مدارس عليها، فيما اشار الى ان الملاكات الهندسية تمكنت خلال السنتين الماضيتين من بناء ٩١٠ مدرسة بمختلف السعات الدراسية واعادة الروح لـ٢٦٣٤ بناية.
وذكرت وزارة التربية في بيان ورد لـ «الزوراء»: أن «وزير التربية، علي حميد الدليمي، أكد ان تطوير قطاع التعليم يعد أحد أهم أهداف التنمية المستدامة»، مبيناً ان «توفير البيئة التعليمية المناسبة للتلاميذ والطلاب تمثل إحدى الأدوات الرئيسية لتحقيق هذا الهدف» .
وأضاف الدليمي ان «دولة رئيس الوزراء، مصطفى الكاظمي، كان له الدور الرئيس في دعم قطاع التعليم وملف الابنية المدرسية، حيث استمدت وزارة التربية نشاطها من هذا الدعم ومضت بخطى حثيثة لاستكمال ما بدأته من عملية تطوير وتغيير جذرية وشاملة في أطر ومسارات التعليم وفق فلسفة تربوية حديثة، قائلاً: نحن نطالع بفخر تلك المنجزات التربوية التي انبثقت عن رؤية وتطلعات الدولة في ترسيخ حقبة جديدة من التطور والازدهار في قطاع التعليم، صاحبها عملٌ كبير وتخطيط واستراتيجيات فاعلة، تحقيقاً لمنظومة تعليمية تنافسية، توظف الإمكانات لبناء أجيال مواطنة».
وتابع: «لقد استطاعت ملاكاتنا الهندسية خلال السنتين الماضيتين من بناء ٩١٠ مدرسة بمختلف السعات الدراسية واعادة الروح لـ٢٦٣٤ بناية مدرسية لتظهرها بحلة جديدة بعد ان لمستها يد الاعمار، فضلاً عن ادخال ٥١ مدرسة الى الخدمة كانت ضمن المشاريع المتوقفة (مشروع رقم واحد) وتخصيص ١٠٠٠ قطعة ارض سيتم بناء مدارس عليها ضمن إطار التعاون بين الحكومتين العراقية والصينية «.
وختم الدليمي حديثه بالإشارة إلى ان «غياب الخطط وقلة التخصيصات المالية طوال عقود من الزمن اضرت بالمؤسسة التربوية ونتج عنها ظاهرة ازدواجية الدوام الذي تعمل الوزارة جاهدة لأنهاء هذا الملف وتوفير بيئة تعليمية جديدة لأبنائنا الاعزاء سعيا منها نحو بناء جيل متمكن من مهارات العصر ومعتز بهويته الوطنية، على الرغم من شد الصعوبات والتحديات التي تواجهها في هذا المجال».

إيقاف ٣ حالات ابتزاز الكتروني و ٤ حالات عنف أسري في محافظتين

بغداد/الزوراء:
اعلنت وزارة الداخلية عن ايقاف ٣ حالات ابتزاز الكتروني و ٤ حالات عنف اسري في محافظتين.
وذكرت الداخلية في بيان:» ان مفارز الشرطة المجتمعية تمكنت بعمليات منفصلة، من إيقاف حالتي ابتزاز الكتروني في الأنبار، وحالة في كركوك لفتيات تعرضن للتهديد بنشر صورهن الشخصية على مواقع التواصل الاجتماعي من قبل أشخاص، ما لم يدفعن لهم مبالغ مالية أو يرضخن لرغباتهم الدنيئة».
واضافت:» ان ذات المفارز تمكنت من إيقاف (٣) حالات عنف أسري ضد فتيات في الانبار ايضا، وحالة عنف اسري ضد امرأة في كركوك».
وأشارت الى:» ان الشرطة المجتمعية اتخذت الإجراءات اللازمة بحق المجرمين والمخالفين، كما قدمت الدعم النفسي والمعنوي للضحايا، فضلا عن تأمين حسابات ضحايا الابتزاز وحذف محتويات ابتزازهن، وحث ذوي المعنفات الى العناية بهن ورعايتهن وحل المشاكل بالطرق والودية والتفاهم بعيدا عن العنف والإكراه».

استعدادات جارية لانطلاق مهرجان بابل للثقافات والفنون العالمية

بابل/الزوراء:
بحث مدير عام دائرة التحريات والتنقيبات، علي شلغم، مع مدير دار بابل للثقافة والفنون والاعلام علي الشلاه، الاستعدادات الجارية لانطلاق مهرجان بابل للثقافات والفنون العالمية بدورته التاسعة والمقرر اقامته للمدة من السابع عشر الى السادس والعشرين من شهر آذار المقبل والذي تنظمه دار بابل للثقافة والفنون والاعلام على خشبة المسرح البابلي.

وقال شلغم، في بيان ورد «الزوراء»: انه «تمت مناقشة عدد من المقترحات المتعلقة بدعوة المهرجان لعدد من اهم أسماء الثقافة العربية والعالمية، ليكون حضورهم للعراق عاملا مهما من عوامل اعادة المكانة الثقافية للعراق الجديد عالميا وعلى اسس صحيحة وغير دعائية».
ومن جانبه، أكد الشلاه: ان «وزير الثقافة متعاون مع الجميع على اقامة المهرجانات الثقافية وبمشاركة دوائر الوزارة في المهرجان ومنها الهيئة العامة للآثار والتراث ودائرة السينما والمسرح والفرقة السمفونية العراقية، وغيرها من دوائر الوزارة واستحداث جائزة لأبرز فعاليات المهرجان الذي يشترك فيها مثقفي العراق والعرب والعالم.

انتحار فتاة ومصرع طفل بلغم أرضي وانفجار قذيفة هاون في ذي قار

ذي قار/الزوراء:
كشف مصدر امني في ذي قار عن انتحار فتاة شنقاً داخل منزلها في قضاء الرفاعي شمالي المحافظة، ومصرع طفل بلغم ارضي وانفجار قذيفة هاون غرب الناصرية .وذكر المصدر:» ان الأجهزة الأمنية تلقت بلاغاً بانتحار فتاة « طالبة مدرسة « في السادسة عشرة من العمر داخل منزلها في قضاء الرفاعي .واضاف المصدر:» ان الفتاة انتحرت بشنق نفسها بواسطة حبل دون معرفة الاسباب، وان الشرطة نقلت الجثة الى دائرة الطب العدلي في الناصرية وفتحت تحقيقاً في الحادث «.واعلن مصدر امني في ذي قار عن مصرع طفل في العاشرة من عمره نتيجة انفجار لغم ارضي من مخلفات الحروب السابقة في بادية الناصرية، فيما انفجر ت قذيفة هاون في احد قرى قضاء البطحاء غرب مدينة الناصرية.

صلاح الدين: إعادة 95 عائلة نازحة من منطقة الصد في جبال مكحول

صلاح الدين/الزوراء:
أعلن قائد عمليات صلاح الدين، اللواء الركن عبد المحسن حاتم، إعادة ٩٥ عائلة نازحة من منطقة الصد في جبال مكحول امس السبت.
وقال اللواء الركن حاتم في تصريح صحفي: إنه «تمت إعادة العوائل النازحة من منطقة الصد في جبال مكحول والبالغ عددها ٩٥ عائلة صباح امس الى قراهم التي نزحوا منها بعد تأجيل العملية العسكرية المقررة».
وأضاف أن «النزوح لتلك العوائل كانت بسبب العمليات العسكرية لملاحقة عناصر داعش الإرهابية في تلك القرى «.
وعن العمليات الاستباقية، ذكر قائد عمليات صلاح الدين: أنه «تم قتل اثنين من الإرهابيين في وادي اللبن بمنطقة حمرين القريبة من سد نهر العظيم والاستيلاء على زوارق عدد اثنين وأسلحتهم وتدمير ثلاث مضافات «.

الكهرباء تكشف عن إجراءات جديدة لحل مشكلة التجاوزات على الطاقة

بغداد/الزوراء:
كشفت وزارة الكهرباء، امس السبت، إجراءاتها لحل مشكلة التجاوزات على الطاقة، فيما أكدت المضي بمشروع الجباية الإلكترونية وتدعيم شبكات التوزيع لفك الاختناقات.
وقال المتحدث باسم وزارة الكهرباء، أحمد موسى، في تصريح صحفي: إن «الوزارة تعتزم المضي في مشروع الجباية الإلكترونية الذي يسعى إلى نصب العدادات الذكية لمنع المتجاوزين، ودعم قطاع التوزيع، وإشعار المواطنين بكلفة الطاقة الباهظة التي تتكلفها صناعة الكهرباء وهو ما من شأنه أن يمنع التجاوزات».
وأضاف موسى أن «مشروع الجباية الإلكترونية سيقدم جملة من المعالجات من قبيل تحويل المشتركين غير النظاميين الى مشتركين مستهلكين نظاميين بفضل العدادات الذكية سواء للمواطنين أو على المحولة الواحدة أو المغذيات، وسيسعى إلى مراقبة الأحمال ومراقبة الموظفين الذين يتلاعبون بمقدرات الجباية ومعدلات الاستهلاك».
ولفت إلى أن «الوزارة ماضية أيضاً في نصب المحطات المتنقلة والثابتة وتدعيم شبكات التوزيع وتغيير سعات المحولات من أجل فك الاختناقات وتقديم ساعات تجهيز كهرباء معقولة للمواطنين».
وبشأن موافقة مجلس الوزراء على طلب وزارة الكهرباء بتكليف وزارة النفط بالتعاقد مع شركة ميسان للطاقة المحدودة لتوفير الغاز لمحطة المحافظة الاستثمارية، قال موسى: إن «محطة ميسان من المحطات الاستثمارية التي عملت عليها شركة ربان السفينة والتي تم إنجازها، ومن جملة التعاقدات ضمن السقوف الزمنية مع وزارة الكهرباء يفترض أن تدخل حيز الخدمة ضمن استعدادات الصيف، لكن للأسف حتى الآن امدادات الوقود غير جاهزة لهذه المحطة».
وتابع: «وعليه قدمت الشركة عرضاً يقضي بإنشاء خط أنبوب يصل لإمدادات الوقود إلى المحطة، وكان من المفترض أن تنجزه وزارة النفط لكنها انشغلت بأمور كبيرة، لذلك كلفت الشركة بإنجاز خط أنبوب ناقل لصالح هذه المحطة كي يتسنى تشغيلها ودخولها العمل».

اعتقال عصابة تتاجر بالأعضاء البشرية وضبط 21 مخالفاً لشروط الإقامة

بغداد/الزوراء:
أعلنت عمليات بغداد اعتقال عصابة تتاجر بالأعضاء البشرية، فيما ضبطت ٢١ مخالفاً لشروط الإقامة.
وذكر بيان للعمليات تلقته «الزوراء»: أنه «لتعزيز الامن والاستقرار لجميع مناطق العاصمة بغداد وتنفيذا لتوجيهات الفريق الركن قائد العمليات، تمكنت قوة من لواء (١٥) العامل بإمرة الفرقة الاولى شرطة اتحادية بالاشتراك مع مفرزة من مكتب مكافحة الاتجار بالبشر / الرصافة ومفرزة من استخبارات الكرادة بالتنسيق مع قسم استخبارات وامن عمليات بغداد من القاء القبض على عصابة للمتاجرة بالأعضاء البشرية مكونة من (٩) اشخاص بينهم (٥) نساء».
وأضاف البيان أن «ذلك جاء بعد كمين محكم نصب لهم وفي الجرم المشهود في داخل مساج في منطقة الكرادة وسط العاصمة بغداد».
وأشار الى أن «قوة من اللواء اعلاه بالاشتراك مع مفرزة من (استخبارات الكرادة، شؤون الاقامة، الامن السياحي) تمكنت من تنفيذ واجب بحث وتحر، تمكنت خلاله من ضبط (٧) اشخاص مخالفين لشروط وضوابط دائرة الاقامة والجنسية في منطقة البتاويين».
وتابع البيان أن «قوة من اللواء (٤٤) فرقة المشاة (١١) تمكنت من ضبط (١٤) شخصاً مخالفين لشروط وضوابط دائرة الاقامة والجنسية ايضاً ضمن منطقة الوقف في سيطرة الجسر في جانب الرصافة، وتمت احالة المتهمين الى الجهات ذات الاختصاص لينالوا جزاءهم وفق القانون العادل».

جمهورية العراق
مجلس القضاء الاعلى
رئاسة محكمة استئناف ذي قار الاتحادية
محكمة الاحوال الشخصية في الناصرية
العدد: ٤٢٧/ش/ ٢٠٢٢
التاريخ : ٢٠٢٢/٢/١٦
الى المدعى عليه / محمد خيري عبود
م/ تبليغ
قامتِ المدعية (فردوس ناجي رزاق) الدعوى الشرعية المرقمة اعلاه والتي تطلب فيها الحكم بنفقة مستمرة للاولاد (سمر وجلال وعلي) وبالنظر لمجهولية محل اقامتك حسب شرح القائم بالتبليغ لذا تقرر تبليغك بصحيفتين محليتين يوميتين بالحضور امام هذه المحكمة صباح يوم المرافعة الموافق ٢٠٢٢/٢/٢٨ الساعة التاسعة صباحا وعند عدم حضورك او ارسال من ينوب عنك سوف تجري المرافعة بحقك غيابيا ووفقا للقانون.
القاضي
حسن والي حسين

فقدان
فقدَمني الوصل المرقم (٤٣٣٨١٤) في ٢٠/١٢/٢٠٢٠ والصادر من بلدية النجف بإسم (ياسر حسن ناصر) فعلى من يعثر عليه تسليمه الى جهة الاصدار.

صادرات العراق النفطية لأمريكا تبلغ 225 ألف برميل يوميا

بغداد/ متابعة الزوراء:
أعلنت إدارة معلومات الطاقة الأمريكية، امس السبت، ان متوسط صادرات العراق من النفط الخام لأمريكا بلغت ٢٢٥ ألف برميل باليوم خلال الأسبوع الماضي.
وقالت الإدارة في تقرير اطلعت عليه «الزوراء»: ان «متوسط الاستيرادات الأمريكية من النفط الخام خلال الأسبوع الماضي من عشرة دول بلغت ٥,٣٠٠ ملايين برميل يوميا منخفضة بمقدار ٦١٠ الف برميل باليوم عن الأسبوع الذي سبقه والذي بلغ ٥,٩١٠ ملايين برميل يوميا».
واضافت ان «العراق جاء خامسا كأكبر مصدر للنفط الخام لأمريكا، حيث بلغت هذه الصادرات بمعدل ٢٢٥ ألف برميل يوميا خلال الأسبوع الماضي، منخفضا عن الأسبوع الذي سبقه والذي بلغ متوسط الصادرات فيه ٢٢٦ ألف برميل يوميا».
واشارت الى ان «اكثر الإيرادات النفطية لأمريكا خلال الأسبوع الماضي جاءت من كندا بمعدل بلغ ٣,٣٤٢ مليون برميل يوميا، تلتها المكسيك بالمرتبة الثانية بمعدل ٥١٠ ألف برميل يوميا، تلتها كولومبيا ثالثا بمعدل ٣٢٤ الف برميل يوميا، ومن ثم السعودية رابعا بمعدل ٢٥٠ الف برميل يوميا ثم البرازيل سادسا بمعدل ٢٠٥ الف برميل يوميا».
ووفقا للإدارة فإن «كمية الاستيرادات الأمريكية من النفط الخام من نيجيريا التي جاءت سابعا بلغت بمعدل ١٨٢ ألف برميل يوميا تلتها الإكوادور ثامنا بمعدل ٩٨ ألف برميل يوميا ومن ثم جاءت روسيا تاسعا بمعدل ٩٣ ألف برميل يوميا، واخيرا جاءت ترينيداد وتوباغو بمعدل ٧١ ألف برميل يوميا».

مختص يوضح الطرق القانونية لخفض سعر الصرف مجدداً

خبير: الحكومة أخفقت في تحقيق التوازن الاقتصادي بعد رفع الدولار

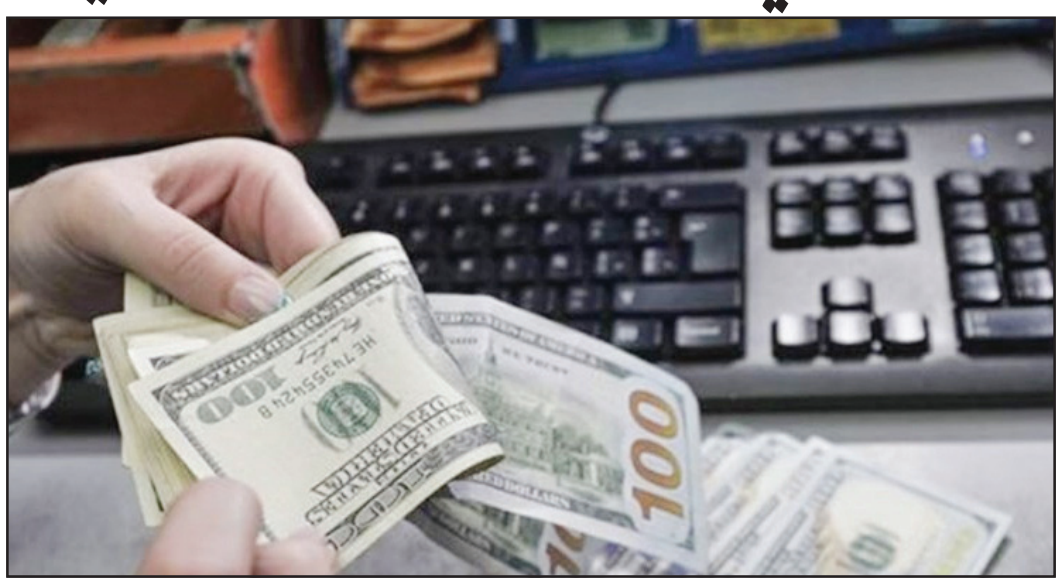

بغداد/ الزوراء:
قال الخبير الاقتصادي، صالح الهماشي، في تصريح صحفي: إن "دعوات البرلمان لخفض سعر الصرف هي دعوات سياسية بعيدة عن المهنية والواقعية"، مشيراً إلى "إخفاق الحكومة في تحقيق التوازن الاقتصادي بعد رفع سعر الصرف".
وأضاف الهماشي أن "تغيير سعر صرف الدولار ليست له علاقة بالشارع أو السوق وإنما له علاقة بالسياسة النقدية التي اتبعها البنك المركزي، وهذه السياسة تعتمد على النشاط الاقتصادي والتجاري في البلد وعلى حجم الكتلة النقدية، وما زالت الكتلة النقدية لا تتناسب مع حجم النشاط الاقتصادي العراقي والتجاري".
وأوضح أنٍ "البنك المركزي عندما اتخذ قراراً برفع سعر الصرف كان بسبب مشكلة السيولة النقدية التي كان يعاني منها البلد وما زال يعاني لهذه اللحظة"، مبيناً أنَّ "إعادة سعر الصرف لسابقه سيُعيد مشكلة السيولة".
وتابع "عندما يحدث تغيير في العملة في كل دول العالم تتخذ الحكومة مجموعة من الإجراءات للحفاظ على السلع الأساسية، وكان من المفترض بالحكومة اتخاذ إجراءات بإعفاء السلع الأساسية من الجمارك والضريبة للحفاظ على الأسعار أو تقوم بإصلاحات اقتصادية لبعض السلع الأساسية".
من جهته، كشف الخبير القانوني، علي التميمي، امس السبت، عن الطرق القانونية التي من الممكن سلكها لخفض سعر الدولار مجدداً.
وقال التميمي في تصريح صحفي: إنه "يمكن لـ ٢٥ نائباً وفق المادة ٦١ سابعا /ب من الدستور طرح موضوع عام للنقاش والاستيضاح واستضافة الوزير المختص، كما أن المادة ٥٨ من الدستور اجازت عقد الجلسة الاستثنائية بموافقة ٥٠ نائبا، وهذا ليس استجواباً، بل استفهاما موافقا للدستور والنظام الداخلي للبرلمان".
واضاف: "الأمن الاقتصادي هو من أولى اولويات حكومة تصريف الأمور اليومية، وهو، اي هذا الأمن، استثناء من مفهوم تصريف الاعمال أو الأمور اليومية"، مشيراً إلى انه "يمكن وفق هذا ان يقترح محافظ البنك المركزي تغيير سعر صرف الدولار والنزول به، ويعرض ذلك على البرلمان حتى يعطيه الشرعية".
وتابع: "عندها إذا حظي التصويت بالأغلبية المطلقة لعدد الأعضاء نصف العدد الكلي زائد واحد يعتمد هذا التغيير، حيث ان تبريرات ذلك هو أثر هذا الصعود بسعر الصرف على الفقراء وشيوع الجريمة والانتحار والجرائم البشعة".
واوضح: "كما أن الصعود بسعر الصرف يخالف المواد ٣٠ و٣١ من الدستور والتي تلزم الحكومة بتوفير الحياة الحرة والعيش الكريم".
وبين التميمي ان الحل الآخر هو "بعد هذا الاستيضاح يتم تضمين هذا المقترح بالنزول بسعر الصرف في قانون الموازنة القادمة والذي تقدمه الحكومة المنتخبة وفق تغييرات سعر الصرف وهذا يصبح قانونا ملزما".
واشار التميمي الى ان "الحالة الاقتصادية كان لها الأثر الكبير على حياة الفقراء وأدت إلى زيادة الجريمة والطلاق والانتحار، لذا فإن الحل المستعجل هو للمصلحة العامة، حيث أن حياة الناس هي فوق القانون والشعب مصدر السلطات".
وكان البنك المركزي العراقي قرر، في 19 من كانون الأول 2020، رفع سعر بيع الدولار للبنوك وشركات الصرافة إلى 1460 دينارا، من 1182 دينارا للدولار الواحد، بهدف تعويض تراجع الإيرادات النفطية الناجم عن تدهور أسعار النفط في وقت صدرو القرار لكن النفط قفز اليوم الى أكثر من 90 % للبرميل.
وكانت الحكومة قد قررت، في كانون الأول 2020، اتخاذ سلسلة من الإجراءات التقشفية التي اعتمدتها لمعالجة أزمتها المالية لسد العجز الحاصل في موازنتها، وتنفيذا لبنود "الورقة البيضاء" التي جاء بها رئيس الحكومة، مصطفى الكاظمي، ومن بينها خفض قيمة عملته المحلية بواقع 1450 دينارا للدولار الواحد بعد ثباتها لسنوات عند عتبة 1200 دينار للدولار.

خبير: كردستان تستفيد 20 مليار دولار سنويا من بيع النفط

بغداد/ الزوراء:
كشف الخبير النفطي، صلاح الموسوي، امس السبت، عن الأرباح التي يجنيها إقليم كردستان العراق من بيع النفط، مشيرا الى أنها تقدر بـ٢٠ مليار دولار سنويا.
وقال الموسوي في حوار اطلعت عليه «الزوراء»: إن "تداعيات القرار على الإقليم وعلى النظام السياسي خطيرة، ويقلل من حدة التوجه لإقامة الأقاليم".
وأضاف، أن "الإقليم استفاد مما قيمته ٢٠ مليار دولار سنوياً ببيع النفط إلى دول الجوار من دون تسديد الإيرادات إلى الحكومة الاتحادية".
وأشار الموسوي الى ان "ما يسمى بتطوير الحقول النفطية جاء بمبالغ كبيرة تصل إحداها إلى ما نسبته ٨٠ ٪ من العائدات، التي تذهب إلى تركيا و١٩ ٪ للإقليم، فيما ترسل ١ ٪ إلى الحكومة الاتحادية".

الصناعة: 2021 كان الأسوأ في حماية المنتج الوطني

بغداد/ الزوراء:
أكدت وزارة الصناعة، امس السبت، أنَّ 2021 كان أسوأ الأعوام بالنسبة لحماية المنتج الوطني بسبب التطبيق الضعيف للقوانين المتعلقة بهذا الجانب، فيما نوَّهت بتوقف 35 مصنعاً حتى الآن نظراً لأنَّ تأهيلها يعد عملية غير مربحة لتقادمها مع عدم وجود رغبة باستثمارها.
وقال مدير الدائرة الفنية في الوزارة، ناصر إدريس مهدي المدني، في تصريح صحفي: "الوزارة نفذت خطة قصيرة المدى شملت تأهيل 22 مصنعاً، وأخرى متوسطة لتأهيل 20 مصنعاً من المؤمل أن تنتهي خلال العام الحالي، إلى جانب إعادة نشاط المصانع الستراتيجية مستقبلاً».
وأوضح أنَّ "الوزارة تمتلك 286 مصنعاً أغلبها منجزة منذ ثمانينيات القرن الماضي وما قبلها، وتعاني تقادم أبنيتها واندثارها، وحتى المواد الاحتياطية التي تدخل في عملها توقف تصنيعها في الدول».
وبيّن المدني أنَّ "عملية تأهيل المصانع القديمة أصبحت غير مربحة، وبالتالي لجأ مستثمرون إلى إنشاء مصانع بالقرب منها بخطوط إنتاجية جديدة للوصول إلى إنتاجية عالية ومربحة، فيما تولت الوزارة إعادة الروح لبعض المعامل التي كانت بحاجة إلى أموال بسيطة».
ولفت إلى أنَّ "عدد المصانع المتوقفة 35 مصنعاً، بعضها لا توجد جدوى اقتصادية منها بالتشغيل مع عدم إقبال المستثمرين عليها، ويستحسن إهمالها وإنشاء مصانع أخرى بالقرب منها والإعلان عنها كفرص استثمارية».
وأوضح المدني أن "الوزارة تعاني التضخم في الملاكات العاملة، إلى جانب عمل عدد من المصانع بنسبة 50 بالمئة من الطاقة الإنتاجية بسبب عدم وجود حماية للمنتج المحلي، لأنَّ تطبيق أغلب القوانين ضعيف جداً، وقد أصبح العام 2021 أسوأ عام لحماية المنتج الوطني".

الذهب يسجل ارتفاعا طفيفا في الأسواق المحلية

بغداد/ الزوراء:
ارتفعت أسعار الذهب «الاجنبي والعراقي» بشكل طفيف في الأسواق المحلية، امس السبت.
وقال مصدر إن أسعار الذهب في أسواق الجملة بشارع النهر في العاصمة بغداد سجلت للمثقال الواحد عيار ٢١ من الذهب الخليجي والتركي والأوربي سعر بيع ٣٨٦ الف دينار، و سعر الشراء ٣٨٢ الفاً، فيما سجلت اسعار البيع يوم الخميس الماضي ٣٨٥ الف دينار للمثقال الواحد.
واشار إلى أن سعر بيع المثقال الواحد عيار ٢١ من الذهب العراقي سجل ارتفاعا أيضا عند ٣٥٦ الف دينار، في حين بلغ سعر الشراء ٣٥٢ ألفا.
وفيما يخص أسعار الذهب في محال الصاغة، فإن سعر بيع مثقال الذهب الخليجي عيار ٢١ يتراوح بين ٣٨٥ الف دينار و٣٩٥ ألفاً، فيما تراوح سعر البيع مثقال الذهب العراقي بين ٣٥٥ الفاً و٣٦٥ الف دينار.. ويساوي المثقال الواحد من الذهب (خمسة غرامات).

العمل تعتزم توسيع مظلة الشمول بالقروض الميسرة

بغداد/ الزوراء:
تعتزم وزارة العمل والشؤون الاجتماعية توسعة مظلة الشمول للمتقدمين لإنشاء مشاريعهم الخاصة، فيما تستعد لإطلاق وجبات جديدة من القروض الميسرة خلال الأشهر المقبلة.
وقال معاون مدير عام دائرة العمل والتدريب المهني بالوزارة، عباس فاضل، في بيان اطلعت عليه «الزوراء»: إن "الوزارة تسعى إلى تعزيز رصيد صندوق الإقراض لشمول عدد أكبر من المتقدمين لإنشاء مشاريعهم من خلال الاهتمام بالمشاريع الصغيرة كونها مرتكزاً أساسياً في ازدهار اقتصاد البلاد».
وأضاف فاضل أن "الوزارة أعدت آلية للافادة من مبالغ الأقساط السنوية المسترجعة للقروض من خلال إعادة توزيعها بين المسجلين بقاعدة بياناتها الخاصة بالعاطلين وعددهم تجاوز المليون و٧٠٠ ألف"، مؤكداً "مساعي الوزارة لخلق فرص عمل للعاطلين وبحسب التخصيصات المعدة لذلك».
وأوضح أن "الانطلاقة الحقيقية للوزارة ستكون بمجال الحد من البطالة من خلال متابعة القروض التي تم إقراضها للمستفيدين"، موضحاً أن "الوزارة تسعى إلى تنظيم قطاع العمل من خلال تسجيل جميع المشاريع التي أسست عبر صندوق الإقراض في الضمان الاجتماعي وهيئة الضرائب».
وأشار فاضل إلى أن "جميع المشاريع التي أسست من قبل صندوق الإقراض كان لها تأثير حقيقي في سوق العمل، ما يتطلب توعية الباحثين عن فرصة عمل بأهمية القروض الممنوحة والافادة منها بصورة صحيحة".
كاشفاً عن "عزم الوزارة إطلاق وجبات جديدة من القروض خلال الأشهر المقبلة، أسوة بـ ٢٥ وجبة للقروض كانت قد أطلقتها سابقاً".

العراق ثانياً بقائمة الدول الأكثر شراءً للمنازل في تركيا

بغداد/ متابعة الزوراء:
أعلنت هيئة الإحصاء التركية ان العراقيين جاؤوا بالمرتبة الثانية كأكثر الشعوب شراء للعقارات في تركيا خلال شهر كانون الثاني الماضي. وقالت الهيئة في تقرير اطلعت عليه "الزوراء": ان "مبيعات المنازل في تركيا للأجانب ارتفعت بنسبة 56.5 ٪ في كانون الثاني الماضي 2022 مقارنة بالشهر نفسه من العام السابق وأصبحت 4 آلاف و186 منزلاً، حصلت اسطنبول على أعلى حصة بواقع الف و771 من مبيعات المنازل للاجانب، وجاءت انطاليا في المرتبة الثانية بمبيعات 914 منزلاً، ثم انقرة بواقع 269 منزلا".
واضافت ان "مبيعات المنازل للأجانب لشهر كانون الثاني من عام 2022 انخفضت عن شهر كانون الأول من عام 2021 بنسبة 46.61 بالمئة". واشارت إلى ان "الايرانيين تصدروا باقي الدول في الأكثر شراء للعقارات في تركيا خلال كانون الثاني وبعدد 761 منزلا "، وجاء العراق بالمرتبة الثانية حيث اشتروا 513 منزلاً، وروسيا جاءت ثالثا وبعدد بـ 479 منزلا، والمانيا رابعا بعدد 204 منزلا، وكازخستان خامسا وبعدد 132 منزلا". ويتصدر العراقيون في قائمة شراء المنازل في تركيا منذ العام 2015، إلا أنه تراجع للمركز الثاني بعد إيران مع بداية العام 2021.

خطة نيابية لمراقبة تشغيل عمالة الشركات النفطية في البصرة

بغداد/ الزوراء:
كشف النائب عن البصرة، علي شداد الفارس، امس السبت، عن خطة عمل برلمانية ستقوم بها اللجان البرلمانية الرقابية لمراقبة سجلات الشركات النفطية العاملة في البصرة ضمن عقود جولات التراخيص النفطية فيما يخص نسبة تشغيل العمالة المحلية والاجنبية وفقا لقوانين جولات التراخيص النفطية.
وقال الفارس في حوار إذاعي تابعته «الزوراء»: ان "لجان النفط والطاقة والعمل والشؤون الاجتماعية تقوم بالطلب من وزارة العمل والشؤون الاجتماعية بمتابعة سجلات الشركات النفطية العاملة في البصرة والمحافظات المنتجة للنفط وإلزامها بتطبيق بتدقيق سجلات العاملين للعمالة المحلية والأجنبية».
وأضا، ان "القوانين والانظمة والتعليمات ضمن جولات التراخيص النفطية تلزم الشركات الاستثمارية بتشغيل ٨٠٪ من العمالة المحلية و٢٠ ٪ للعمالة الاجنبية»، مؤكدا «العمل على إلزام الشركات النفطية الاستثمارية بتلك النسبة وإيجاد فرص للعمل للباحثين عن العمل من العمالة المحلية».
وأشار الفارس الى ان "هناك مشروعا سيتم العمل به وتفعيله وهو مشروع بناء القدرات وإنشاء اكاديمية التدريب والتطوير لتطوير وتدريب قدرات الشباب الباحثين عن العمل وتسويقهم بطريقة احترافية الى العمل بالشركات النفطية واستبدال العمالة الاجنبية وتهيئة البديل المناسب حسب الاختصاصات المطلوبة".

أشار إلى تهرب بعض الدول بسبب دمج هذه الأموال في الاقتصاديات الوطنية

عضو سابق في مكافحة الفساد: بريطانيا تضم 10 مليارات دولار من أموال العراق المنهوبة

بغداد/ الزوراء:
كشف عضو مجلس مكافحة الفساد السابق، سعيد ياسين، امس السبت، عن وجود 10 مليارات دولار من أموال العراق المنهوبة في بريطانيا، مشيرا الى أن الدول تتهرب في تلبية المتطلبات لأنَّ هذه الأموال تم دمجها في الاقتصاديات الوطنية.
وقال ياسين في تصريح صحفي: إن "أمام العراق إجراءات قانونية يجب أن يتخذها بصدد ملاحقته أمواله المنهوبة، وبحسب تقرير هيئة النزاهة الذي أوضح أنَّ هناك ملفات باسترداد الأموال تمت تهيئتها من أجل المطالبة، ولكن نحتاج داخل العراق إلى إجراءات قانونية وقضائية تتعلق بجودة الأحكام".
ولفت إلى "الحاجة لمعرفة عناوين وسكن ومحل إقامة المطلوبين داخل وخارج العراق، كما نحتاج إلى تطابق المفاهيم القانونية بين العراق ودول الملاذ للأموال والمتهمين والمدانين والمطلوبين، ونحتاج كذلك إلى استثمار (اتفاقية الأمم المتحدة لمكافحة الفساد) مع دول الأطراف بالإضافة إلى (الاتفاقية العربية لمكافحة الفساد) من خلال عقد اتفاقية إطار دول وعقد اتفاقيات ثنائية مع دول الملاذ من أجل وضع آلية للاسترداد، لأن هناك جرائم مجرّمة في العراق ونفس الجريمة غير مجرّمة في دول الملاذ".
وأوضح أنَّ "الدول تتهرب في تلبية المتطلبات لأنَّ هذه الأموال تم دمجها في الاقتصاديات الوطنية، ما يعني أنه في حال تجميد وحجز واسترداد هذه الأموال إلى العراق ستؤثر في اقتصاديات تلك الدول، مما يتطلب من العراق في حال حجز وتجميد والموافقة على استرداد هذه الأموال من الدول أن يكون هناك جدول زمني، والأهم تسجيل هذه الأموال باسم العراق وبعدها تأتي مرحلة عوائد الفساد، وهذا أمر مهم إذا كانت هذه الأموال تعمل ولها عوائد في تلك الدول".
ولفت ياسين إلى أنه "في الفعاليات الاقتصادية لهذه الأموال هناك عوائد يجب أن تكون ضمن عملية الاسترداد، حيث لدينا أصل المبلغ وعائدات هذا المبلغ المسروق".
وأوضح أنه "بغض النظر عن الدول، فقد تم ذكر بعضها عرضاً ومنها بريطانيا التي يشتبه بوجود عشرة مليارات دولار من الأموال العراقية المنهوبة كعقارات، ونفسها موجودة في الأردن ولبنان، وفي الأخيرة يوجد انهيار اقتصادي والأموال التي يراد استردادها متأثرة".
وأكد الخبير والناشط بمجال مكافحة الفساد "حاجة العراق إلى تعاون دولي، بمعنى تبادل المعلومات القانونية وتبادل المجرمين، ونحتاج قبل الاسترداد إلى تدابير وقائية على حركة الأموال وسد الثغرات القانونية في العراق، ومنها تشريع قانون العقود والمناقصات والمشتريات الحكومية لا أن تكون تعليمات، بالإضافة إلى عدم وضع استثناء لأي مؤسسة لإجراء العقود دون التزام في المنافسة والدعوة المباشرة لجهة واحدة وليس لعدة جهات، أي أن تحال تلك العقود إلى جهات القطاع الخاص بالتنافس".
ونوه ياسين بـ "الحاجة لضبط التحويلات المالية لأنَّ هناك شبهات بأنَّ الأموال المحولة للخارج لأجل الاستيراد لا تعادل كمية السلع الموردة للعراق"، ويوضح أنه "حين تكون التحويلات المالية 45 مليار دولار إلى الخارج لأجل الاستيراد فإننا نرصد الإيراد السلعي لا يعادل أكثر من 15 مليار دولار".
وأشار إلى "ضرورة معرفة حملة أسهم هذه الشركات التي يتم الاستيراد منها والتي تعمل داخل العراق، ومن هم المشاركون؟ وأعضاء مجلس الإدارة، هل هم سياسيون من درجة مدير عام فما فوق؟ وهذه مهمة لفتح موضوع الكسب غير المشروع وتطبيق مبدأ (من أين لك هذا؟)".

3 عوامل رئيسة لتنشيط القطاع الزراعي والوصول للأمن الغذائي

بغداد/ الزوراء:
أعلنت وزارة الزراعة، امس السبت، أسباب ارتفاع أسعار الخضار المحلية، فيما حددت ثلاثة عوامل رئيسة لتنشيط القطاع الزراعي والوصول للأمن الغذائي.
وقال مستشار الوزارة، مهدي القيسي، في تصريح صحفي: إن «الانتاج المحلي من الخضراوات يكفي لتغطية الاحتياج، لذلك نحن ملتزمون بالروزنامة الزراعية، وليست لدينا أي مشكلة بهذا المنع على الإطلاق».
وأضاف أن «العامل الرئيس لارتفاع أسعار الخضار هو بسبب ارتفاع سعر صرف الدولار، حيث إن المحاصيل الزراعية بصورة عامة وغيرها من المواد مرتبطة بالاستيرادات مثل السماد والبذور و المبيدات الحشرية ، فكل هذه العوامل ارتبطت بارتفاع سعر الصرف وأثرت على سعر المنتج المحلي».
وأشار إلى أن «العراق يحتاج إلى ثلاثة إجراءات أساسية، الأول هو السيطرة على الداخل ومنع الإغراق السلعي، والإجراء الثاني هو الحاجة للتصنيع الزراعي الذي يرتقي بالمنتجات الزراعية المحلية، والثالث تخفيف الكلف، وهذا يحتاج إلى تدخل الدولة لتقليل الكلف للمواد الداخلة التي تسمى بمدخلات الإنتاج الزراعي».
مؤكداً أن «جميع هذه العوامل كفيلة بديمومة نشاط القطاع الزراعي وتوسعته بالطريقة التي تحقق لنا أمناً غذائياً».

الزوراء

العدد: 7666 الاحد 20 شباط 2022

www.alzawraapaper.com

No: 7666 Sun 20 Feb 2022

أصفر وأحمر

حسن أحمد يستقيل من تدريب الكرخ

بغداد/ متابعة الزوراء

قدم حسن أحمد، مدرب الكرخ، امس السبت، استقالته من تدريب الفريق على خلفية الخسارة أمام النفط (١-٢)، ضمن الجولة الـ٢٢ من الدوري الممتاز.وقال مصدر مقرب من إدارة الكرخ «المدرب حسن أحمد قدم استقالته لإدارة النادي عقب انتهاء المباراة التي جمعت فريقه أمام الكرخ، وانتهت لمصلحة الضيوف (٢-١) في الدقائق الأخيرة».وأضاف «الإدارة بصدد فتح الاتصالات مع بعض المدربين لقيادة الفريق في الجولات المقبلة أبرزهم قحطان جثير، وقصي منير، إلى جانب مدرب سوري لم يتم الكشف عن اسمه».ويعاني الكرخ هذا الموسم من تراجع نتائجه ووصوله لمنطقة الخطر بحكم تواجده في الترتيب الـ١٧ بـ١٨ نقطة.

الكهرباء يتجاوز النجف بهدفين

الطلبة يهزم الديوانية بثلاثية ويرتقي لوصافة الدوري الممتاز والنفط يتفوق على الكرخ

بغداد/ متابعة الزوراء

تغلب الطلبة على الديوانية بنتيجة (0-3)، مساء امس السبت، على ملعب الشعب الدولي، ضمن الجولة 22 من الدوري العراقي الممتاز.

وسجل ثلاثية الطلبة كل من وكاع رمضان في الدقيقة (17)، وإدريسيا في الدقيقة (35)، ومحمد زامل بالدقيقة (39).

وبهذا الانتصار الثمين استعاد الطلبة وصافة الترتيب مؤقتا برصيد 43 نقطة، فيما ظل الديوانية بالمركز الـ18 برصيد 16 نقطة.

وحسم أبناء المدرب السوري، أنس مخلوف، المباراة منذ شوطها الأول بعد أن تسيد أصحاب الأرض على مجريات اللقاء.

وتمكن العائد من الإيقاف وكاع رمضان من افتتاح التسجيل بطريقة جميلة، ثم سجل إدريسا الهدف الثاني بعد توغله في عمق الدفاع.

واقتنص زامل الهدف الثالث قبل نهاية الشوط الأول بـ6 دقائق، ليواصل الطلبة قدراته التهديفية في زيارة شباك المنافسين بعد ثلاثية النجف.

ورغم محاولات عبيدة كاظم وعماد عبد الحسن لتقليص الفارق للديوانية، إلا أن أصحاب الأرض نجحوا في المحافظة على النتيجة.

وأعلن مدرب الديوانية حمزة هادي، اعتذاره عن تكملة مشواره مع الفريق، لغياب الأجواء المناسبة للاستمرار مع الفريق في الفترة المقبلة.

انتزع فريق النفط فوزا قاتلا من مستضيفه الكرخ، بعد تغلبه (1-2)، امس السبت، في ملعب الراحل أحمد راضي بالعاصمة بغداد.

وافتتح عمر عبد الرحمن التسجيل لأصحاب الأرض في الدقيقة 37، إلا أن لاعب النفط علي رحيم أدرك التعادل في الدقيقة 40.

وأضاف أحمد عبد الرزاق هدف الفوز للضيوف في الدقيقة 88 من عمر اللقاء.

ورغم التغييرات العديدة التي أجراها مدرب الكرخ حسن أحمد في الشوط الثاني لاقتناص الفوز الغائب منذ عدة مباريات، إلا أن عبد الرزاق المنتقل حديثا لتشكيلة النفط اقتنص هدف التفوق الثمين في الرمق الأخير من المباراة.

وحقق المدرب باسم قاسم انتصاره الثاني تواليا، في مرحلة الإياب من الدوري المحلي.

بهذا الانتصار، رفع النفط رصيده إلى 33 نقطة في المركز السابع، بينما بقي الكرخ في الترتيب الـ17 برصيد 18 نقطة.

وتعرض النجف لخسارة جديدة في الدوري الممتاز، وهذه المرة أمام مستضيفه الكهرباء (2-0)، امس السبت، على ملعب التاجي.

وافتتح عبد الله عبد الأمير التسجيل للكهرباء، في الدقيقة 50، وأضاف الغاني مامونى شافيو الهدف الثاني، في الدقيقة 89.

ورغم سوء الأحوال الجوية واشتداد الرياح في العاصمة بغداد، إلا أن جماهير النجف استمرت في مساندة فريقها، الذي فشل في تصحيح مساره، وتعويض خسارته في الجولة الماضية أمام الطلبة 1-3.

وتعرض تلاميذ المدرب حيدر عبودي للخسارة الثامنة، هذا الموسم، والثانية تواليا في مرحلة الإياب.

في المقابل، واصل الكهرباء عروضه القوية، وتمكن من خطف الفوز بعد تعادله السلبي في الجولة الماضية، أمام الشرطة المتصدر.

وفشل فريق سامراء في تحقيق أول انتصار بالدوري الممتاز، بعدما اكتفى بالتعادل (1-1) مع ضيفه الصناعة، مساء امس السبت، في ملعبه بحضور 15 ألف متفرج.

تقدم الصناعة عبر علي جمعة في الدقيقة 65، وتعادل لسامراء سيف جبير في الدقيقة 79.

ولم يتمكن سامراء من انتزاع الفوز الأول، ليستمر في مسلسل الإخفاقات، رغم تغيير الجهاز التدريبي والاستعانة بالمدرب الشاب سامر سعيد.

وما زال شبح الهبوط إلى دوري الدرجة الأولى، يطارد أبناء الملوية.

في المقابل، تمكن الصناعة من كسب نقطة ثمينة خارج الديار، في ظل الأسلوب التكتيكي الحذر الذي اتبعه مدربه صادق حنون.

بهذا التعادل، أصبح رصيد الصناعة 25 نقطة في المركز 11، بينما بقي سامراء في قاع الترتيب بـ6 نقاط (تعادلات).

وتعادل فريق نادي زاخو وضيفه فريق الميناء وانتهت بالتعادل السلبي 0-0، وبهذه النتيجة رفع زاخو رصيده للنقطة 34 بالمركز السادس، كما رفع الميناء رصيده للنقطة 14 بالمركز التاسع عشر.

مزعل: البيلاروسي اينكا سيتولى مهمة تدريب رباعي ورباعات منتخبات العراق

بغداد/ متابعة الزوراء

اعلن الاتحاد العراقي لرفع الاثقال عن اتفاقه مع مدرب بيلاروسي لقيادة المنتخب الوطني لرفع الاثقال. وقال محمد كاظم مزعل، رئيس الاتحاد: إن الاتحاد اتفق رسميا مع المدرب البيلاروسي هنجر اينكا لتدريب منتخبنا الوطني والاشراف على باقي الفئات. مبيناً أن الاتحاد انهى اجراءات تأشيرة دخول المدرب للعراق وسيصل الى بغداد الاسبوع المقبل لاتمام اجراءات التعاقد معه رسمياً.واشار الى: ان المنتخب العراقي للرجال والنساء لرفع الاثقال دخلا معسكرهما التدريبي في بغداد بإشراف المدربين عبد الكريم كاظم ومحمد جواد وعمار يسر وحيدر زيدان للرجال، بينما يقود المنتخب النسوي المدرب عباس أحمد، بانتظار وصول المدرب البلاروسي. وبين: ان الهدف من التعاقد مع المدرب البيلاروسي واقامة المعسكر هو للاستعداد لمنافسات دورة التضامن الاسلامية المقررة انطلاقها في قونيا التركية شهر اب المقبل بمشاركة واسعة لدول العالم الاسلامية وكذلك لبناء جيل يكون رافداً للمنتخب الوطني.

وتقام منافسات نسخة 2022 من ألعاب التضامن الإسلامي النسخة الخامسة ضمن هذه الألعاب، خلال الفترة من 9 الى 18 اب 2022 في قونية التركية تحت إشراف الاتحاد الرياضي لألعاب التضامن الإسلام، ويعد تنظيم هذه الألعاب المرة الأولى التي ستُنظم فيها اللجنة الأولمبية الوطنية التركية حدثا رياضيا من هذا النوع.

منتخب الكيوكوشنكاي يواصل تحضيراته لبطولة العالم رغم الضائقة المالية

بغداد/ ميثم الخفاجي

يستعد منتخبنا الوطني للكيوكو شنكاي للمشاركة في بطولة العالم التي ستقام في إسبانيا شهر حزيران، وبطولة الشرق الأوسط في ايران شهر آذار من العام الحالي، في الوقت الذي يعاني فيه اتحاد اللعبة من انعدام التخصيص المالي واستمرار قلة الدعم من قبل الجهات المسؤولة عن الرياضة.

وقال بطل المنتخب الوطني مصطفى وهيب إنَّ» اتحاد اللعبة أقام معسكراً تدريبياً في محافظة كربلاء استعداداً لانطلاق البطولات المحلية التي سيتم على أساسها اختيار المنتخب الوطني المشارك في الاستحقاقات الخارجية المقبلة».

وأضاف وهيب أنَّ» اتحاده يعاني من قلة الدعم وانعدام التخصيص المالي للسنة الثالثة على التوالي مع 12 اتحاداً رياضيًّا آخر، وهذا ما يهدد نشاطات الاتحاد المحلية والخارجية»، لافتاً إلى أنَّ» لاعبي المنتخب يواصلون استعداداتهم اليومية من دون معرفة بإمكانية مشاركتهم من عدمها «.

وتابع وهيب ان» اتحاد اللعبة طالب مراراً وتكراراً بدعم المنتخب واقامة المعسكرات ولكن دون جدوى»، مشيرا الى ان « المنتخب الوطني يستحق الدعم لاسيما بعد النتائج الطيبة التي تم احرازها في اخر بطولات، منها بطولة العالم التي اقيمت مؤخراً في بولندا».

وكان وهيب قد حصل على جائزة اسرع ضربة قاضية لسنتين على التوالي 2017 في البنان ، 2018 في تونس .

جماهير نادي الشرطة تنظم وقفة احتجاجية لبناء الملعب

بغداد/ الزوراء

نظمت جماهيرُ الشرطة، صباح امس السبت، وقفةً احتجاجيةً أمام بوابةِ وزارة الشباب والرياضة، مطالبةً وزيري الشباب والداخلية، عدنان درجال وعثمان الغانمي، بالإسراع في حل قضيةِ ملعب نادي الشرطة الذي أصبح حلمَ هذه الجماهير.

من جانبه، وعدَ وزير الشباب والرياضة، عدنان درجال، جماهيرَ نادي الشرطة خيراً في قضية بناء الملعب، وقالَ درجال التقيتُ وزير الداخلية عثمان الغانمي يوم الخميس الماضي، وتناقشنا في أمرِ الملعب، وبإذن الله سنصل الى حلٍ خلال هذا الأسبوع.

وأكدَ وزير الشباب والرياضة إن الغانمي حريصٌ جداً في قضيةِ بناء الملعب، ولمستُ هذا الشيء بعد أن تكلمت معه في الموضوع مبيناً إن الموافقات الأوليّة من قبل وزير الداخلية موجودةٌ.. نعم كان هناك تلكؤٌ في بناء الملعب في السابقِ لكننا سنجد حلاً للقضية قريباً.

على صعيدٍ متصل، قدمت جماهيرُ الشرطة شكرها وتقديرها الى وزير الشباب والرياضة عدنان درجال لموقفه واستماعه لمطالبهم، آملين منه الإسراع في إيجادِ الحلول الناجعة، وبناء ملعبنا في المستقبل القريب.

عبيد: سنعتمد على محترفي الخارج وأستراليا والأردن أبرز المنافسين

بغداد/ الزوراء

وَصَفَ المدربُ المساعد للمُنتخب الأولمبيّ المجموعةَ الثانية التي سيلعب فيها العراق بنهائياتِ كأس آسيا المُقبلة تحت (23 عاماً) في أوزبكستان بشهر حزيران المقبل، بأنها متوازنةٌ، مُعتبراً عدم مواجهة منتخبات شرق القارةِ على إنها فرصةٌ سانحةٌ للتنافس على خطف إحدى بطاقتي التأهل للدور اللاحق للمنافسات.

وقالَ المدربُ المساعد للمنتخَب الأولمبي، عباس عبيد إن عدم اللعبِ أمام منتخباتِ دول شرق القارة، مثل كوريا والصين وفيتنام وتايلند، أمرٌ في غايةِ الأهمية، كونها منتخبات تعتمدُ على السرعة، وهو في اعتباراتها شيءٌ جيدٌ، كوننا سنخوضُ غمارَ منافسات المجموعة أمام منتخباتٍ مقاربةٍ لنا في المستوى الفني.

وأضافَ لدينا ثقةٌ كبيرةٌ بتحقيقِ الأفضل في النهائياتِ المقبلة بعد الجرعاتِ التدريبيّة الطويلةِ والتجارب التي توالت طيلة المدة السابقةَ، ولكن لا يخفى على الجميع أن المنتخب الأردني هو بطلُ غرب آسيا التي أقيمت في السعودية قبل أشهر، وهو فريقٌ ممتازٌ جدا، ويمتلك لاعبين جيدين، وهو بلا شك سيكون من الفرقِ الطامحة بقوةٍ للتأهلِ للدور الثاني.

وأوضحَ:ان منتخب أستراليا يمثل قارةً وحده، ومن المؤكد أن مستواه متطورٌ جداً، ومؤسس بطريقةٍ احترافيةٍ عالية، وسيكون من المنافسين على صدارة المجموعة.

وزادَ أما المنتخبُ الكويتي فهو بالحس النوعي، وليس الرقمي، أقلُ من الفرقَ الأخرى كفاءةً في المجموعة.

وواصلَ في الفترةِ المقبلة لا توجد لدينا تجمعاتٌ باستثناءِ أيام FIFA DAY ، وسيكون تجمعنا الأخير في دبي حيث البطولة الوديّة في الثلث الأخير من شهرِ آذار المقبل، وهي فرصةٌ لتكون البروفة الأخيرة للمنتخب.

واختتمَ المدرب المساعد للمنتخب الأولمبي، عباس عبيد، حديثه بالقول سيشكلُ لاعبونا من المحترفين خارج العراق العمودَ الفقري للمنتخب، وفي تصوري الشخصي أن يشكلوا الفارقَ الكبير في تشكيلةِ المنتخب، وإضافة حقيقية لخطوطِ الفريق وبعض المراكز المؤثرة في المرحلة اللاحقة، مع الاعتمادِ على لاعبينا الموزعين بين فرقِ الدوري الممتاز ليكوّن ذلك توليفةً مهمةً لمنتخبنا تحت سن 23 عاماً.

يذكرُ أن قرعة نهائيات كأس آسيا للمنتخباتِ الاولمبية، التي جرت أمس الخميس في العاصمةِ الماليزية كوالالمبور، أوقعت المنتخبَ الأولمبي العراقيّ في المجموعة الثانية الى جانبِ منتخبات أستراليا والأردن والكويت.

العاني: منتخبات البارالمبية ستكون فرس الرهان في بطولة غرب آسيا

بغداد /حسين الشمري

وصلت بعثة منتخبات اللجنة البارالمبية الوطنية العراقية وذلك للمشاركة في بطولة غرب اسيا الثالثة التي ستنطلق منافساتها اليوم الاحد وتستمر حتى مطلع الاسبوع المقبل في مملكة البحرين.

وقال الامين العام للجنة البارالمبية وكالة، الدكتور احمد العاني: غادرتنا امس منتخباتنا في اللجنة البارالمبية الوطنية العراقية لدخول في غمار منافسات بطولة غرب اسيا الثالثة وستشارك فرقنا في ست فعاليات وهي رفع الاثقال والعاب القوى وتنس الطالة وكرة الهدف للمكفوفين والبوتشيا والريشة الطائرة، وستكون بعثتنا برئاسة الامين المالي للجنة عبيد عنيد الغزي الذي كان قد وصول يوم امس الاول الجمعة الى العاصمة البحرينية المنامة برفقة رئيس اللجنة الدكتور عقيل حميد وعضو المكتب التنفيذي للجنة مجلي عودة لغرض حضور انتخابات المكتب التنفيذي لغرب اسيا، وسيرشح الاخ مجلي عودة الى منصب الامين المالي للمرة الثانية على التوالي، متمنين له الموفقية في تجديد توليه منصب الامين المالي وهو يعد انجازا اداريا للجنة البارالمبية اضافة الى انجازاتها في الملاعب العربية والاسيوية والدولية .

وانهى الدكتور العاني حديثه بالقول: كلنا امل وامنيات وطموحات كبيرة في ان تكون منتخباتنا فرس الرهان في حصد اوسمة مختلفة واعتلاء المركز الاول في البطولة لاسيما وان منتخباتنا كانت قد استعدت عبر الدخول في معسكرات تدريبية داخلية نتيجة الضائقة المالية التي تمر بها اللجنة إلا ان هذا لا يمنع من بذل اقصى الجهود من اجل تحقيق افضل الانجازات التي تليق باللجنة البارالمبية التي عرفت بعكس الوحه المشرق عن الرياضة في العراق برغم من كل الصعوبات التي يمر بها بلدنا وفي مقدمتها الازمة المالية .

كانبي: خسارة الشوط الأول أمام دار كليب البحريني أضاع على البيشمركة نتيجة اللقاء

الزوراء/ د. محمد الوزني

خسر فريق نادي البشمركة للكرة الطائرة امس الاول الجمعة امام نادي دار كليب البحريني بثلاثة اشواط من دون رد في اولى مباريات البطولة العربية الاربعين للاندية ابطال الدوري المقامة حاليا في تونس، وانتهت اشواط المباراة التي اقيمت في قاعة رادس على التوالي : 26/28 ، 18/25 و 21/25..

كان بإمكان كتيبة البشمركة بقيادة د. صلاح كانبي تحقيق نتيجة افضل عندما نجح اللاعبون في اللحاق بمنافسيهم والتعادل بالنقاط بعد ان كانوا متأخرين بفارق ثلاث نقاط إلا ان عدم استثمار الارسال وضعف حائط الصد والتغطية حالت دون المسك بزمام المبادرة والفوز بالشوط الذي يُعد ضمانة كبيرة لتحقيق نتيجة افضل .

وفي حديث هاتفي خاص لجريدتنا مع د . صلاح كانبي مدرب الفريق، قال: ان سبب خسارة الشوط الاول من المباراة قلبت موازين النتيجة واثرت كثيرا على أداء لاعبينا الذين تباين مستوى عطائهم حتى خلال الشوط الواحد لاسيما في مهارتي الصد والارسال .

ومن الجدير بالاشارة ان الفريق قد تعاقد خلال هذه البطولة مع لاعبين محترفين احدهما من تونس والآخر من ايران .

وسيلعب الفريق مباراته الثانية اليوم الاحد امام نادي الشعلة اليمني في الساعة السابعة مساءً .

إعلامنا الرياضي

عضو الهيئة العامة للاتحاد العراقي للصحافة الرياضية الزميل جليل صبيح اكد اكتسابه الشفاء من الازمة الصحية التي عانى منها في الايام الماضية، خالص دعواتنا لزميلنا بالشفاء التام وان يمن عليه الرحمن بالصحة والعافية التامتين.

****

مراسل برنامج (كووول) الذي يبث من على شاشة قناة (الغدير) الفضائية الزميل مصطفى معد، احتفل بعيد ميلاده قبل ايام قليلة، خالص الامنيات لزميلنا بالعمر المديد ومواصلة النجاح في حياته ومشواره المهني.

الدوريات الأوروبية لكرة القدم

ماينتس يحول تأخره الى فوز على ليفركوزن وديربي تورينو ينتهي بالتعادل

نغلّب ماينتس على ضيفه باير ليفركوزن 3 – 2 في الجولة الثالثة والعشرين من لدوري الألماني لكرة القدم.

وتناوب على تسجيل أهداف الفائز كل من رون مارتين (57) وجان بول بويتيوس (84) وماركوس إنغفارتسن .(88)

في المقابل وقّع كل من باتريك تشيك (35) ولوكاس ألاريو (74) هدفي الخاسر.

ورفع ماينتس رصيده إلى 34 نقطة في المركز السابع في حين تجمّد رصيد ليفركوزن عند 41 نقطة في المركز الثالث.

لتشي يقلب الطاولة على رايو فاليكانو

حقق إلتشي فوزاً مثيراً على ضيفه رايو فاليكانو 2 – 1 في الجولة 25 من الدوري الإسباني لكرة القدم.

وافتتح غارسيا التسجيل للضيوف في الدقيقة 52 ثم أدرك الأرجنتيني غويدو كاريبو التعادل لأصحاب الأرض في الدقيقة 77 وبصم مواطنه إزكويل مونسي على فوز إلتشي بتسجيله لهدف في الدقيقة 84.

وحقق إلتشي انتصاره السابع في الليغا هذا الموسم.

لا غالب ولا مغلوب في ديربي تورينو

سقط يوفنتوس في فخ تعادل إيجابي مخيب أمام جاره تورينو 1-1 في دربي المدينة في افتتاح المرحلة السادسة والعشرين من بطولة ايطاليا لكرة القدم.

وكان يوفنتوس البادئ بالتسجيل عبر قطب دفاعه الدولي الهولندي ماتايس دي ليخت (13)، وردّ تورينو عبر قائده الدولي أندريا بيلوتي .(62)

وجاء التعادل المخيب، الثاني توالياً في الدوري، قبل رحلة فريق "السيدة العجوز" إلى إسبانيا لمواجهة فياريال في ذهاب الدور ثمن النهائي لمسابقة دوري أبطال أوروبا الثلاثاء المقبل.

ورفع يوفنتوس رصيده إلى 47 نقطة في المركز الرابع كما رفع تورينو رصيده إلى 33 نقطة في المركز العاشر.

تعادل ليل وميتز

حسم التعادل السلبي نتيجة مباراة ليل وضيفه ميتز في المرحلة الخامسة والعشرين من منافسات الدوري الفرنسي لكرة القدم.

وفشل الفريقان في استغلال كافة الفرص التي أتيحت لهما أمام المرمين ليحصل كل منهما على نقطة.

وبهذه النتيجة رفع ليل رصيده إلى 36 نقطة في المركز التاسع.

أما ميتز فقد بات رصيده 21 نقطة في المرتبة الثامنة عشرة.

تعادل بوافيستا مع بنفيكا

قلب بوافيستا، تأخره بهدفين نظيفين، أمام مضيفه بنفيكا إلى تعادل (2-2) في الجولة الـ23 من الدوري البرتغالي لكرة القدم.تقدم بنفيكا بهدفين نظيفين سجلهما عادل تاعرابت، وأليخاندرو جريمالدو، في الدقيقتين (21، 30)، قبل أن يسجل بوافيستا هدفي التعادل عن طريق جوساتفو سواير، وجايوس ماكوتا في الدقيقتين (74، 80).

ورفع بوافيستا، رصيده إلى 22 نقطة في المركز الـ12، كما رفع بنفيكا رصيده إلى 51 نقطة في المركز الثالث.

اعلام الكتروني

تمديد عقد حلبة أوستن

أعلنت بطولة العالم للفورمولا 1 أن جائزة الولايات المتحدة الكبرى ستقام على حلبة أوستن في تكساس حتى عام 2026، عقب التوصّل إلى اتفاق مع المعنيين عنها لتمديد العقد 5 أعوام إضافية.

وعلّق المدير التنفيذي للبطولة العالمية الإيطالي ستيفانو دومينيكالي، قائلاً: "نحن مسرورون للاعلان عن تمديد عقد استضافة حلبة الأميركيتين قبل انطلاق العام الجديد 2022".

وأضاف: "أودّ أن أشكر المروّج على تفانيه المستمر وحماسه للفورمولا 1 حيث نواصل معاً زيادة الإثارة حول رياضتنا في الولايات المتحدة بعد النجاح الكبير الذي حققته (منصة) نتفليكس وعمل (قناة) إي أس بي أن والعام المذهل الذي شهدناه في 2021".

وأردف قائلا: "أوستن مدينة رائعة، والحلبة من بين الحلبات المفضلة عند جميع السائقين، ولا يسعنا الانتظار للعودة في تشرين الأوّل/أكتوبر لمزيد من الإثارة والمتعة".

أليجري: هذا سبب معاناة فلاهوفيتش

برر ماسيمليانو أليجري المدير الفني ليوفنتوس، الظهور الضعيف لدوسان فلاهوفيتش مهاجم الفريق، خلال مباراتهم أمام تورينو، التي انتهت بالتعادل (1-1)، في الجولة 26 من الدوري الإيطالي.وقال أليجري في تصريحاته بعد المباراة لشبكة DAZN "لم يكن الأمر سهلا، ولم نكن متألقين مقارنة بتورينو لكننا لعبنا مباراة جيدة".وتابع: "من المفارقات أننا استقبلنا هدفا في أفضل لحظاتنا، في الشوط الأول سنحت لنا 3 فرص للتسجيل، عكس الشوط الثاني الذي (افتقدنا فيه خطورتنا)". وأضاف: "لم نكن جيدين في الشوط الثاني، لكني أعتقد أنه أمر طبيعي، أود أن أقول إن اللاعبين قدموا مباراة جيدة من حيث الالتزام والحدة، وحاولوا الفوز حتى النهاية، لذا فهي نقطة تسمح لنا بزيادة الإيجابيات". وأردف أليجري: "إصابة ديبالا؟ لست قلقا على الإطلاق. هذه طبيعة اللعبة. ومن سيكون تحت تصرفنا وجاهز ويتمتع بلياقة بدنية سيلعب يوم الثلاثاء ضد فياريال ثم نستعد بعدها لمواجهة إمبولي".

وعن غياب تأثير فلاهوفيتش أمام تورينو علق مدرب يوفنتوس "لقد عانى لأنه جيد جدا، لكن عليه أن يتعلم الكثير". وأردف: "الليلة كان عليه أن يسحب بريمير مدافع تورينو لأطراف الملعب ولا يعطيه أي تفوق، لأنه قوي للغاية في الكرات المباشرة وأقل قوة عندما تسحبه بعيدا عن مواقعه".وزاد: "دعونا لا ننسى أنه جاء من فريق يقدم موسما جيدا لكنه يلعب مباراة كل أسبوع، من الطبيعي أن يتطور، وعليه ذلك". واستطرد: "عليك أن تعتاد على ضغط المباريات المتتالية، وإلا فلن تتمكن بدنيا من لعب مباراة كل ثلاثة أيام". وحول سباق عدة فرق على المربع الذهبي، قال: "هناك لاتسيو عاد ومن ثم يعتمد الأمر على ما سيفعله فيورنتينا بمبارياته المقبلة، روما في الخلف لكن ما يزال هناك 12 مباراة. دعونا نركز على فياريال حاليا".

كلوب: رقم صلاح جنوني

تغنى الألماني يورجن كلوب مدرب ليفربول، بالمصري محمد صلاح نجم الريدز.

وعاد صلاح إلى الليفر بعد مشاركته في كأس الأمم الأفريقية، وبات على بعد هدف واحد من الوصول إلى الهدف رقم 150 مع ليفربول بكافة المسابقات، بعد تسجيله هدفا في شباك إنتر بدوري الأبطال.

وقال كلوب في المؤتمر الصحفي: "أتواجد هنا منذ 7 سنوات فقط، وهذا الفريق هو أحد أفضل الفرق.. ولعب صلاح دورًا كبيرًا في ذلك، كما أن رقمه جنوني. تقول 150 هدفا، لقد تحدثنا مؤخرًا عن 100".

وأضاف: "عودة صلاح هي أخبار جيدة حقًا. حصل على نفس الاستقبال مثل ساديو ماني ونابي كيتا. لم نعتقد أنه يمكننا أخيرًا الفوز بالمباريات عندما يعود. لقد فعلنا ذلك عندما كان بعيدًا". وتحدث كلوب عن نوريتش، قائلا: "تعرفون مدى إعجابي بدانييل فارك، لقد قام بعمل رائع ثم جاء دين سميث، لقد حقق نجاحًا لأنه جيد. إنه فريق كرة قدم جيد حقًا ولا يتوقفون أبدًا عن الاعتقاد بقدرتهم على البقاء بالبريميرليج". وأشد كلوب بالبرازيلي روبرتو فيرمينو، قائلا: "فيرمينو هو فيرمينو. إنه شخص لا يصدق. عندما يكون في حالة مزاجية جيدة، فهو يساعد الفريق بشكل كبير. ويمكن أن يكون بوبي في التشكيلة كل يوم بسبب جودته". وعما إذا كان الفريق الحالي هو أفضل فريق يدربه، فأجاب: "نحن لسنا هارلم جلوبتروترز (فريق كرة السلة الأميركي الاستعراضي)، هناك الكثير من الفرق الجيدة التي يجب أن ننافسها. ولا نريد أن نخسر النهائيات. وأجبت على هذا السؤال 5 ملايين مرة".

إيقاف العداءة النيجيرية بليسينغ أوكاغباري

أوقفت وحدة النزاهة في الاتحاد الدولي لألعاب القوى عداءة سباقات السرعة النيجيرية بليسينغ أوكاغباري 10 سنوات لثبوت تناولها مواد محظورة وعدم التعاون مع التحقيق الذي أجرته سلطات الكشف عن المنشطات.

وقال بيان صادر عن وحدة النزاهة: "قررت المحكمة التأديبية إيقاف عداءة السرعة بليسينغ اوكاغباري لمدة 10 سنوات"، موضحاً أنّه تمّ معاقبة العداءة لخمس سنوات "لتناول مواد عدة محظورة"، وخمس سنوات أخرى "لرفضها التعاون مع تحقيق وحدة النزاهة".

أما رئيس وحدة النزاهة بريت كلوزيه فقال: "نرحب بقرار المحكمة التأديبية. عقوبة العشر سنوات رسالة قوية ضد جميع المحاولات المقصودة للغش على أعلى مستوى في الرياضة".

وكانت أوكاغباري إحدى أبرز العداءات المرشحات لإحراز سباق 100 م في ألعاب طوكيو الأولمبية الصيفية، لكنها أوقفت بصورة مؤقتة قبل خوضها الدور نصف النهائي في هذا السباق بسبب معدل هورمون النمو إثر فحص حصل خارج المنافسات وتحديداً في 19 تموز/يوليو، علماً بأنّها كانت خضعت لفحص جاءت نتيجته إيجابية بمادة "ايبو" في وقت سابق من العام الحالي.

يويفا يرفض استئناف مانشستر سيتي

رفض الاتحاد الأوروبي لكرة القدم "يويفا"، الاستئناف الذي تقدم به مانشستر سيتي ضد إيقاف مدافعه كايل ووكر 3 مباريات في دوري أبطال أوروبا. وتلقى ووكر البطاقة الحمراء بعد ركل أندري سيلفا، في الخسارة أمام لايبزيج في ديسمبر/كانون الأول الماضي في مرحلة المجموعات، ليتم اعتبار الخطأ باعتداء، وبالتالي تم إيقافه 3 مباريات بدلًا من مباراة واحدة. وغاب ووكر بالفعل عن الفوز أمام سبورتنج لشبونة بخماسية نظيفة في ذهاب دور الـ16 هذا الأسبوع، وسيغيب عن مباراة العودة في مانشستر يوم 9 مارس المقبل، كما سيغيب عن ذهاب ربع النهائي في أبريل المقبل. يذكر أن ووكر شارك مع مانشستر سيتي في 23 مباراة بجميع المسابقات هذا الموسم، وسجل خلالها هدفا وحيدا وصنع هدفين، وأتى هدفه الوحيد في الفوز بدوري الأبطال أمام كلوب بروج البلجيكي(5 – 1) .

آرسنال يريد التعاقد مع لاوتارو

أضاف آرسنال، اسمًا جديدًا، للقائمة المختصرة للمهاجمين الذين يمكنه من خلالهم تعزيز الخط الأمامي للفريق، في نافذة الانتقالات الصيفية.

ويملك آرسنال، حاليًا مهاجمين فقط، هما ألكسندر لاكازيت، وإيدي نكيتياه، علمًا بأن عقديهما ينتهي بنهاية الموسم الحالي.

وتم الاستغناء عن قائد الفريق السابق بيير إيمريك أوباميانج ليكمل انتقاله إلى برشلونة، وحاول آرسنال استبداله بالمهاجم الصربي دوسان فلاهوفيتش، لكن الأخير اختار يوفنتوس، كخياره التالي.

ووفقًا لما ذكره موقع "كالتشيو ميركاتو"، أدرج آرسنال مهاجم إنتر ميلان لاوتارو مارتينيز كخيار محتمل، لكنه يواجه منافسة من مانشستر سيتي، بطل الدوري الإنجليزي الممتاز.

ويمر مارتينيز بحالة واعدة مع النيراتزوري بقيادة المدرب سيموني إنزاجي، حيث سجل 11 هدفًا في 22 مباراة بالدوري الإيطالي حتى الآن هذا الموسم، مع سيطرة إنتر على سباق السكوديتو.

اللاعب البالغ من العمر 24 عامًا، والذي سجل 19 هدفًا في جميع المسابقات مع إنتر الموسم الماضي، لديه عقد حتى العام 2026 مع شرط جزائي بقيمة 94 مليون جنيه إسترليني.

ومن الأسماء الأخرى التي أبدى آرسنال اهتمامه بها، مهاجم إيفرتون دومينيك كالفيرت لوين، ولاعب ريال سوسييداد، وألكسندر إيزاك.

هالاند يمنح ريال مدريد الأولوية

تقترب نادي ريال مدريد من التفوق على باقي ممالقة أوروبا، في سباق التعاقد مع النرويجي يرلينج هالاند، مهاجم بوروسيا دورتموند. صاحب الـ21 عاما أثيرت الكثير من التكهنات حول مستقبله مع أسود الفيستيفال عقب نهاية لموسم الحالي، في ظل إمكانية رحيله مقابل 75 مليون يورو، حسبما ينص العقد المبرم بينهما.

من جانبها، كشفت صحيفة "سبورت" الكتالونية عن توقيع هالاند على اتفاقية تفضيلية، تقضي منح الريال أحقية التفاوض مع دورتموند ضمه أولا قبل أي ناد آخر.أما شبكة "سكاي سبورت ألمانيا"، فقد أفادت بأن ريال مدريد عازم على التعاقد مع هالاند والإبقاء عليه لموسم آخر داخل ملعب سيجنال إيدونا بارك.ويهدف مسؤولو الريال لتحصين هالاند من مطامع منافسيه، حيث يستهدف ضمه للفريق بداية من موسم 2023 – 2024، وذلك في ظل التعويل على المهاجم الفرنسي كريم بنزيما.ويرغب النادي الملكي في قطع الطريق على غريمه برشلونة، الذي يخطط هو الآخر للظفر بتوقيع الدولي النرويجي خلال الصيف المقبل.رغم ذلك، فإن الوضع الاقتصادي الراهن للبارسا يحول دون نجاحه في الحصول على توقيع مهاجم دورتموند هذا العام.

مفكرة الزوراء

الوقت	البطولة	المباراة
13:30	الدوري العراقي الممتاز	القاسم * الزوراء
13:30	الدوري العراقي الممتاز	نوروز * نفط الوسط
15:45	الدوري العراقي الممتاز	نفط ميسان * القوة الجوية
18:00	الدوري العراقي الممتاز	أربيل * الشرطة
20:15	الدوري العراقي الممتاز	نفط البصرة * أمانة بغداد
14:30	الدوري الايطالي	فيورنتينا * أتلانتا
20:00	الدوري الايطالي	انتر * جنوى
22:45	الدوري الايطالي	أودينيزي * لاتسيو
16:00	الدوري الاسباني	اسبانيول * اشبيلية
18:15	الدوري الاسباني	فالنسيا * برشلونة
20:30	الدوري الاسباني	ريال بيتيس * ريال مايوركا
23:00	الدوري الاسباني	أتلتيك بيلباو * ريال سوسييداد
17:00	الدوري الإنجليزي الممتاز	ليدز * مانشستر يونايتد
19:30	الدوري الإنجليزي الممتاز	وولفرهامبتون * ليستر سيتي
17:30	الدوري الألماني	بايرن ميونيخ * جروتر فيورث
19:30	الدوري الألماني	بوروسيا دورتموند * بوروسيا مونشنغلادباخ
21:30	الدوري الألماني	هيرتا برلين * لايبتسيش
19:00	الدوري التركي الممتاز	فنربخشة * هاتاي سبور
19:05	الدوري الفرنسي	بوردو * موناكو
22:45	الدوري الفرنسي	مارسيليا * كليرمون فوت
23:00	الدوري البرتغالي الممتاز	موريرينسي * بورتو

تجريد بريطانيا من فضية التتابع 4 مرات 100 م

جُرّدت بريطانيا من ميداليتها الفضية في سباق التتابع 4 مرات 100 م في أولمبياد طوكيو الصيف الماضي على خلفية ثبوت حالة تنشّط للعداء تشيجيندو "سي دجاي" أوجاه، حسب ما أفادت محكمة التحكيم الرياضية (كاس).

وكشفت العينات المأخوذة من أوجاه وجود مادتين محظورتين أوستاريان وأس- 23، تستخدمان بشكل عام لزيادة كتلة العضلات، بعد انتهاء السباق في 6 آب/أغسطس الماضي.

وأحرزت إيطاليا الذهبية، فيما من المتوقّع بعد قرار المحكمة أن تحصل كندا صاحبة المركز الثالث، على الميدالية الفضية، فيما ستحرز الصين، الرابعة، البرونزية.

لتطوير عمل الاعلام الحكومي

دورة تدريبية لبناء وتطوير المهارات الاعلامية في كركوك

كركوك /نينا:
نظمت مؤسسة مام الانسانية دورة تدريبية اعلامية لبناء وتطوير القدرات في مجال الصحافة والتواصل الاجتماعي (تحت عنوان تطوير مهارات الاعلاميين) بمشاركة عدد من مسؤولي اعلام الدوائر الحكومية وبتعاون مع قسم الاعلام والاتصال الحكومي في محافظة كركوك واستمرت خمسة ايام.
وجرى خلال الدورة تقديم محاضرات ومناقشات ودراسات تسهم في التطوير وزيادة الخبرات بما يعزز العلاقه بين المواطن وموسسات الدولة ويسهم في ايصال الرسائل للمتلقين وتقوية الخطاب الرسمي للدوائر وتوثيق المشاريع وابرازها وتعزيز العلاقه بين المواطن ومؤسسات الدولة الخدمية واظهار الجهود الايجابية المشتركة التي تتميز بها كركوك بروح الفريق الواحد. ووزعت في ختام الدوره الشهادات التقديرية للمشاركين في المركز الثقافي في كركوك. واشاد مدير الاعلام والاتصال الحكومي بنجاح الورشة التي جاءت بدعم من محافظ كركوك وحرص الادارة على دعم جهود الاعلام وعملهم ، للتواصل والتعاون وتبادل الخبرات الايجابية بما يخدم الرسالة التي تعتمد ادارة المحافظة ودوائرها تقديمها في خدمة جميع المواطنين .

لصوص يقتلون منتجاً تلفزيونياً في كراتشي

كراتشي/ أسوشييتد برس:
أردى لصان يستقلان دراجة نارية منتجاً تلفزيونياً قتيلاً، عندما حاول صدم دراجتهما بسيارته لمنع عملية سطو في شارع بكراتشي، أكبر مدن باكستان، حسب ما أفادت الشرطة. قال ضابط الشرطة ناصر افتاب للصحفيين إن الصحفي التلفزيوني أطهر متين، الذي يعمل مع محطة «سماء» الإخبارية التلفزيونية، كان في طريقه إلى منزله بعد أن أوصل أطفاله إلى المدرسة، عندما شاهد رجلين يخطفان شيئًا من أحد المارة. عمد متين إلى صدم دراجة اللصوص النارية بسيارته، لكن أحد اللصين تمكن من فتح النار فقتله. بعدها فر اللصان من الموقع. وأدان وزير الداخلية الباكستاني شيخ رشيد أحمد الواقعة معربًا عن تعازيه لأسرة أطهر متين، وأصدر أوامر للشرطة بالقبض على اللصين. وتشتهر مدينة كراتشي الساحلية المزدحمة، جنوبي باكستان، بجرائم الشوارع.

نقابة الصحفيين الأردنيين تحذر من تغطية سباق يشارك به إسرائيليون

عمّان/متابعة الزوراء:
حذّرتْ نقابة الصحفيين الأردنيين وسائل الإعلام من المشاركة في أي تغطيات إعلامية لسباق «رالي باها» الذي يجري في مدينة العقبة وذلك احتجاجاً على مشاركة ١٣ متسابقاً من دولة الاحتلال الإسرائيلي، معتبرةً المشاركة تطبيعاً مع العدو.
وقال نقيب الصحفيين الأردنيين راكان السعايدة في بيان، إنّه من العار أن نسمح بمشاركة الكيان الصهيوني بفعالية رياضية تقام على الأراضي الأردنية، بينما يمارس الاحتلال يوميًا المجازر والانتهاكات بحق الشعب الفلسطيني ومن أبرزها ما يتعرض له المقدسيون في حي الشيخ جراح من محاولات سلب منازلهم، ناهيك عن عمليات القتل والاعتقال وهدم المنازل في مختلف المدن الفلسطينية، والاقتحامات المتكررة للمسجد الأقصى المبارك، من قبل قطعان الاحتلال بقصد تدنيس هذه البقعة الشريفة.
وطلب مجلس النقابة من وسائل الإعلام الأردنية وقف أي تغطيات إعلامية لـ « رالي باها»، شاكراً قناة رؤيا الفضائية وأية مؤسسة أردنية ومنها مطاعم حمادة، لانسحابها من الرعاية للسباق ومن التغطية الإعلامية.
واعتبر مجلس النقابة مشاركة متسابقين إسرائيليين في «رالي باها»، استفزازًا لمشاعر الشارعين العربي والأردني، اللذين يرفضان الاحتلال، ويدعمان المقاومة الفلسطينية في مشروعها النضالي ضد الاحتلال.
وطالبت النقابة بإلغاء مشاركة الصهاينة في هذا السباق، ودعت كافة المتسابقين العرب للانسحاب، لما يشكل هذا الموقف في حال تحقيقه دعما معنويا للشعب الفلسطيني ونصرة للمقدسات الإسلامية.
وقدمت النقابة التحية للشعب الأردني الرافض للتطبيع مع كيان الاحتلال والدعم للشعب الفلسطيني المقاوم المتشبث بأرضه ووطنه ويتصدى ويقاوم ويضحي من أجل نصرة فلسطين ومقدساتها الإسلامية والمسيحية.

على خلفية بثها فيلماً بعنوان «الجزائر السرية»

السلطات الجزائرية تهاجم بشدة قناة رسمية فرنسية

الجزائر/متابعة الزوراء:
هاجمت السلطات الجزائرية بشدة قناة رسمية فرنسية، على خلفية بثها فيلماً بعنوان «الجزائر السرية»، يتطرق الى ملف الإرهاب والعشرية الدامية في التسعينيات في الجزائر، ويلمح لدور الأجهزة الأمنية في تلك الأحداث.
ونشرت السلطات ردًا حادًا عبر وكالة الأنباء الرسمية، ضد السلسلة التي تبث حتى ١٨ مارس/ آذار المقبل، وتروي قصة التحقيق في حادث اختطاف تاجر سلاح ألماني في الجزائر، تتطور فيه الأحداث بشكل تتداخل فيه السياسة والأمن والإرهاب.
وجاء في الرد الجزائري أن «وسائل السمعي البصري العمومية بفرنسا لم تطو بعد ملف العشرية السوداء. لا يزال الحقد ضد الجزائر وشعبها ومؤسساتها الشرعية يرمي بثقله في وسائل الإعلام العمومية الفرنسية، والعمل الخيالي ليس الوحيد على شاكلته، والذي أنتجته القناة الفرنسية-الألمانية (آرتي) عن العشرية السوداء، وهو يهدف إلى تحديث أطروحة «من يقتل من؟» ويؤكد مرة أخرى أن وسائل الإعلام هذه لا تيأس من أمانيها في رؤية الفوضى تحط من جديد على أرض الجزائر».
وكانت القناة قد بثت الليلة الماضية فيلماً عن فترة العشرية الدامية في التسعينيات في الجزائر، تضمن مرحلة تورط الجيش والأجهزة الأمنية الجزائرية في الأحداث الدامية، مستندًا إلى القرارات السابقة لبعض الضباط المنشقين المتواجدين في الخارج، وهي السردية التي ترفضها السلطات الجزائرية بالكامل وتنفي حدوثها، وتعتبر أن مثل هذه الاهتمامات هي محاولة لتبرئة الجماعات الإرهابية من المجازر الدامية. واتهمت السلطات الجزائرية وسائل الإعلام الفرنسية بالسعي للعودة إلى إثارة الجدل حول من يقف وراء المجازر وعمليات التقتيل التي كانت تشهدها الجزائر خلال الأزمة الدامية في التسعينيات، حيث كانت وسائل إعلام غريبة توجه اتهامات للجيش الجزائري بالتورط في بعضها.
وذكر الرد الجزائري أن وسائل الإعلام الفرنسية «التي بسطت السجاد الأحمر للجبهة الإسلامية للإنقاذ المنحلة، (تم حظرها في مارس/آذار ١٩٩٢) وهو الحزب المسؤول عن وفاة ما يزيد عن ٢٠٠ ألف شخص، تثبت أن أطروحة «من يقتل من؟» لا تزال مستمرة بقوة في وسائل إعلام الخدمة العمومية الفرنسية. بينما ينبغي على وصاية هذه المؤسسات الإعلامية التي ترحب بحركة رشاد الإرهابية، وريثة الجبهة الإسلامية للإنقاذ، أن تستخلص العبر من فشل الربيع العربي الذي تحول بالفعل إلى فوضى وإبادة جماعية في سورية وليبيا».
واعتبر نفس المصدر أن على «الذين قرروا إنتاج هذه الرداءة إحقاق الحق حول هذه الذاكرة التي لا تزال صادمة لدى الجزائريين، وذلك من خلال الشروع بنبذ تلك الفكرة المتداولة لسنوات عدة والتي مفادها أن رشاد وسلفها الجبهة الإسلامية للإنقاذ هما حركات ثورية، وهي نظرية أخرى تمت تغذيتها بشكل واسع في هذا الإنتاج لوسيلة اعلام عمومية فرنسية».
واتهمت السلطات الجزائرية وسائل الإعلام العمومي في فرنسا «بدعم منظمة إرهابية في الجزائر (رشاد) لا تتبنى نفس التفكير لفرنسا الرسمية المنخرطة في حرب ضد الإرهاب الاسلاموي بمنطقة الساحل»، مشيرة الى ان هذا يؤكد وجود «رغبة واضحة في محاولة توفير الظروف للفوضى في الجزائر وهي فوضى لا يريد الجزائريون عيشها مجددا ولا الغوص فيها».
والمقصود بحركة رشاد، تنظيم سياسي أسسه ناشطون ومعارضون وقيادات سابقة لـ «الجبهة الإسلامية للانقاذ»، يقيمون في الخارج، تخصصوا في مهاجمة السلطة والجيش والأجهزة الأمنية، وتتهمها السلطات بأنها تقف وراء الشعارات المثيرة للجدل، المتعلقة بمهاجمة الجيش وجهاز المخابرات، حيث تم تصنيفها كتنظيم إرهابي في الجزائر.

في مسعى للتنصل من سمعته كمركز للمعلومات المضللة

فيسبوك يخرج الأخبار من «خلاصة الأخبار»

واشنطن/متابعة الزوراء:
ستنضم "خلاصة الأخبار" على فيسبوك إلى مقبرة المفارقات التاريخية في ذاكرة مستخدمي الموقع، إذ تعمل ميتا الشركة الأم لفيسبوك على تغيير اسم "خلاصة أخبار فيسبوك" إلى اسم "الخلاصة"، وذلك وفقا لتغريدة من الشركة. وكان اسم "خلاصة الأخبار" ساريا منذ تقديم الميزة لأول مرة منذ أكثر من ١٥ عاما.
وتعتبر فيسبوك أكثر المنصات استخداما في العالم، والخلاصة هي واجهتها الرئيسة.ويعد هذا مجرد تغيير في الاسم ليعكس بشكل أفضل المحتوى المتنوع الذي يراه الأشخاص في الخلاصة، وذلك وفقا لتصريحات دامي أويفيسو المتحدث باسم فيسبوك.لكن موقع "ذي فيرج" قال إنه يمكن قراءة هذا القرار على أنه محاولة من فيسبوك للتنصل من سمعته كمركز للمعلومات المضللة، لقد قام حرفيا بإخراج الأخبار من خلاصة الأخبار.وقال متحدث باسم شركة ميتا "نعتقد أن الخلاصة هي انعكاس أفضل للتنوع الواسع للمحتوى". ووسعت شركة فيسبوك تجربة تقليل المحتوى السياسي في خلاصة الأخبار، وقالت الشركة إن التجربة شهدت نتائج إيجابية.ويمكن أن يساعد تغيير الاسم أيضا في إزالة الالتباس المحتمل داخل التطبيق. وعندما تم تقديم خلاصة الأخبار منذ أكثر من عقد ونصف العقد، لم تكن لدى فيسبوك أيضا علامة تبويب الأخبار.وقالت ميتا في مذكرة للموظفين إن اسم 'خلاصة الأخبار' جعل الناس يعتقدون أنه مكان للقصص الإخبارية بدلا من منشورات الأصدقاء. ويضاعف موقع فيسبوك من رغبته في العمل كمصدر إخباري. وأعلن الموقع قبل أيام قليلة أنه سيطلق "فيسبوك نيوز" في فرنسا.وكتب على مدونة شركة ميتا إن "فيسبوك نيوز هي علامة تبويب مخصصة على فيسبوك في قسم الإشارات المرجعية التي ستسلط الضوء على القصص الإخبارية من مجموعة متنوعة من مصادر الأخبار الموثوقة وذات الصلة". وأضاف البيان "كجزء من التزامنا المستمر بالصحافة وإنشاء المحتوى في ميتا، ستوفر علامة التبويب الجديدة هذه للأشخاص مساحة مخصصة للبحث عن القصص التي تهمهم أكثر، مع ضمان منح التقارير الأصلية وصولا أوسع إلى الجماهير".وسيساعد فريق من الصحفيين المستقلين في تنظيم أخبار فيسبوك الفرنسية لضمان "نظرة عامة عادلة للأخبار المنشورة". بالإضافة إلى ذلك، أصبح فيسبوك ناشرا في حد ذاته من خلال بوليتين (Bulletin) للمحتوى الإخباري، وهي منتدى مستقل للمقالات المجانية والمدفوعة والمدونات الصوتية.

الموظفون يشعرون بالقلق بشأن مصيرهم

استقالات تعصف بـ«سي.أن.أن» مع قرب اندماجها مع «ديسكوفيري»

واشنطن/ متابعة الزوراء:
أعلن جيسون كيلر الرئيس التنفيذي لوارنر ميديا الشركة الأم لشبكة "سي.أن.أن" الأميركية مغادرة مديرة التسويق في الشبكة ورئيسة اتصالاتها أليسون كوليست منصبها بعد أسبوعين تقريبًا من إجبار رئيس "سي.أن.أن" جيف زاكر على ترك منصبه بسبب علاقته بها.وقال كيلر "بناءً على مقابلات مع أكثر من ٤٠ شخصًا ومراجعات لأكثر من ١٠٠ ألف نص ورسائل بريد إلكتروني، وجد التحقيق أن جيف زوكر وأليسون كوليست وكريس كومو انتهكوا سياسات الشركة، بما في ذلك معايير وممارسات أخبار 'سي.أن.أن'".
وطردت شبكة "سي.أن.أن" في ديسمبر الماضي مذيعها الشهير كريس كومو، بسبب المساعدة التي قدمها لشقيقه، حاكم نيويورك السابق أندرو كومو، حين كان يواجه مزاعم بالتحرش. وأضاف كيلر "لدينا أعلى معايير النزاهة الصحافية على شبكة 'سي.إن.إن'، وهذه القواعد تنطبق بالتساوي على الجميع".
وتابع "بناء على المعلومات التي قدمت لي أثناء التحقيق، أعتقد اعتقادا راسخا أننا اتخذنا الخطوات الصحيحة واتخذنا القرارات الصحيحة". وقالت كوليست من جانبها إن "تقرير وارنر ميديا الليلة هو محاولة للانتقام منّي ومحاولة لتغيير القصص الإعلامية في ضوء الدمار الذي أحدثوه خلال الأسبوعين الماضيين". ولم يعلق ممثل زوكر على الفور. كما رفض كومو التعليق. وتقاتل وارنر ميديا من أجل الفوز بدعوى قضائية رفعها كومو الذي عين محاميًا بارزًا في هوليوود وأخبر أصدقاءه أنه يريد ملايين الدولارات المتبقية في عقده. وبينما أجرت الشبكة عبر شركة محاماة تحقيقاً داخلياً في القضية، سُئل جيف زاكر وأليسون كوليست عن علاقتهما، فأكداها، لكنهما لم يفصحا عنها، في إخلال بقواعد الشركة. ومنذ ذلك الحين، أجبر زاكر وكوليست على الاستقالة من منصبيهما، فيما تحاول وورنر ميديا أن تقول إنّ القواعد تنطبق على الجميع، وسط صفقة اندماج ضخمة مرتقبة مع شركة "ديسكوفيري". وأشاد الرئيس التنفيذي لشركة ديسكفري، ديفيد زاسلاف بأداء شبكة "سي.أن.أن"، مؤكدا أن خدمة الأخبار ستكون بالغة الأهمية، حتى اكتمال الاندماج. وقال زاسلاف في تصريحات تلفزيونية إن "شبكة 'سي.أن.أن' لديها أكبر مجموعة من الصحافيين حول العالم". يأتي ذلك بينما يشعر موظفو "سي.أن.أن" بالقلق بشأن مصيرهم، بعد استقالة زوكر، ومع اقتراب نقل الملكية إلى إدارة جديدة جراء عملية الاندماج المرتقبة. وأشار زاسلاف إلى أن زوكر "صديق جيد" لكنه رفض الإجابة على الأسئلة المتعلقة باستقالته، مشيرا إلى ضرورة أن تظل "ديسكوفري" بعيدة قانونيا عن "سي.أن.أن"، حتى يحدث الاندماج الإعلامي الضخم ويحظى بموافقة الحكومة. على جانب آخر، أشارت تقارير إلى احتمالية أن يكون رجل الأعمال جون مالون، وراء الإطاحة بزوكر من رئاسة شبكة "سي.أن.أن". ومالون هو أحد الملياديرات المانحين للرئيس الأميركي السابق دونالد ترامب، والرئيس التنفيذي لشركة ليبرتي ميديا، أكبر مساهم في "ديسكوفري"، التي ستتولى السيطرة على "سي.أن.أن" في وقت لاحق من هذا العام.ويتكهن الموظفون والمطلعون على وسائل الإعلام، بأن مالون وراء الاستقالة المفاجئة لزوكر، لأن علاقة الأخير بزميلته معروفة منذ سنوات. وفي رسالة لاحقة، قال كيلر إن "ثلاثة من كبار المسؤولين التنفيذيين سيقودون 'سي.أن.أن' حتى اكتمال الاندماج مع 'ديسكوفري' وهم: مايكل باس، وإيمي إنتيليس، وكين جاوتز".

يعد إعلانا رسميا عن نهاية الحظر غير المعلن على الحجاب

لأول مرة.. ظهور المذيعة نجوى جدي في التلفزيون الجزائري يثير احتفاء كبيرا على مواقع التواصل

الجزائر/ متابعة الزوراء:
أثار ظهور أول مذيعة محجبة في نشرة الأخبار الرئيسة بالتلفزيون الرسمي الجزائري خلال الأيام القليلة الماضية احتفاء كبيرا على مواقع التواصل الاجتماعي وفي بعض منصات الإعلام العربية.
ولأول مرة منذ نصف قرن ظهرت المذيعة المحجبة نجوى جدي على التلفزيون الرسمي لإلقاء نشرة الأخبار، وبذلك يتم الإعلان رسميا عن نهاية الحظر غير المعلن على الحجاب في التلفزيون الجزائري.
ومنذ الاستقلال استمر التلفزيون الجزائري في سياسة منع ظهور الصحافيات المحجبات على مختلف قنواته، بالرغم من عدم وجود أيّ قوانين تنظيمية صريحة تنص على ذلك، وهو الأمر الذي عزاه البعض إلى قناعات شخصية، وقرارات ارتجالية صادرة عن المسؤولين المتعاقبين على إدارة التلفزيون الجزائري وتسييره منذ الاستقلال.
وسبق أن اتهم نشطاء جزائريون التلفزيون الجزائري بتعمد منع المذيعات المحجبات من تقديم نشرات الأخبار.
وجاء الاتهام بعدما تردد عام ٢٠١٢ أن التلفزيون منع إحدى مذيعاته من استئناف عملها بتقديم النشرة الإخبارية بعد عودة الأخيرة من رحلة الحج وقرارها بارتداء الحجاب.
وكانت الصحفية نصيرة مزهود، تعمل في التلفزيون العمومي منذ أكثر من عقدين، التزمت بالحجاب بعد عودتها من الحج، غير أنها قوبلت بقرار منعها من تقديم نشرة الأخبار الرئيسة عند عودتها لمباشرة عملها من جديد. وتربعت نصيرة مزهود، لسنوات طويلة، على عرش النشرة الرئيسة للتلفزيون الجزائري التي تبث في الساعة الثامنة بالتوقيت المحلي، كما أنها تقدم برنامجا سياسيا على شاشة التلفزيون الرسمي. لكن مصادر من داخل التلفزيون نفت أن يكون لمنع مزهود من تقديم الأخبار علاقة بتحجّبها، وأكدت أن للأمر علاقة بخلاف مهني عميق بين المذيعة ومسؤولها المباشر، وتردد أن هذا المدير منع المعنية من تقديم الأخبار لأسبوع قبل سفرها إلى البقاع المقدسة.
وكانت نعيمة ماجر، شقيقة نجم كرة القدم الجزائري الشهير رابح ماجر، أول مذيعة يطالها المنع بعد ارتدائها الحجاب.
وفي تصريحات صحفية سابقة قالت نعيمة ماجر، والتي تعمل حاليا في قسم البرامج العربية بالتلفزيون، إن التلفزيون الجزائري ينتج كفاءات رهيبة "لكنها في الأخير تهجر الوطن نحو فضائيات عربية بحثا عن مناخ حرّ لا يمارس فيه الإقصاء أم التهميش تحت أيّ مسمّى وتسعى نحو فضاء أوسع، فضلا عن المزايا الأخرى التي ستظفر بها، وهي الشهرة والمال".
وتبقى قناة القرآن الكريم التي تملكها الحكومة، هي القناة الرسمية الوحيدة التي تسمح لمذيعاتها بالظهور بالحجاب.
يذكر أن صحيفة الشروق الجزائرية نقلت عن مصدر من داخل التلفزيون الجزائري الرسمي أن نجوى جدي بالفعل أول صحافية محجبة تقوم بتقديم نشرة أخبار رئيسة. وأضاف أنه منذ الحراك تم السماح للمحجبات بتقديم البرامج. وقال الكاتب المعروف بدفاعه عن الإخوان ياسر الزعاترة:
واستغرب متابعون التناقضات التي تعتري المشهد الجزائري إذ تقود جزائريات حملات إلكترونية ضد الحجاب الذي يرغمن على لباسه قسريا في إشارات إلى تحولات اجتماعية عميقة تقودها تيارات متطرفة. وتحتل النساء في المجال الرمزي للدولة مكانة محورية، فتتمكن هذه الدولة من تصدير هوية اجتماعية وثقافية عبر السيطرة على ملابس النساء.
ويعد الحديث عن الحجاب في المجتمع الجزائري المحافظ أمراً شائعاً. وخلصت دراسة إلى أن الحجاب منتشر بمعدلات مرتفعة لأسباب اجتماعية وليست دينية، مشيرةً إلى تراجع اللباس التقليدي مثل الحايك لصالح لباس وفد على الجزائر من المشرق العربي. والمثير، أنه في ذات الوقت، تواجه المحجبات في الجزائر حظراً غير رسمي من ممارسة بعض الوظائف أو العمل في بعض قطاعات مرتبطة بتمثيل البلد أو التعامل مع الأجانب.
وفي يناير ٢٠١٩ سجلت السلطات الأمنية الجزائرية ١٠ حالات انتحار لفتيات باستخدام "الخمار" (الحجاب) الذي يرتدينه في عدد من الولايات دون رابط بينهن. واعتبر معلقون أن انتحارهن رسالة عن معاناتهن بسبب إجبارهن على ارتداء الحجاب. وقال مقدم البرامج أحمد سمير على قناة مكملين الإخوانية: وتعتمد التيارات المتشددة في الجزائر نظرية الصبر الاستراتيجي القائمة على "مقاومة النفس الطويل" وذلك من خلال تغييرات عميقة في المجتمع الجزائري. ويلفت معلقون على مواقع التواصل الاجتماعي إلى العودة الناعمة للحجاب والجلباب كظاهرة اجتماعية ودينية، عبر تغلغل بعض التيارات الدينية المتشددة كالتيار السلفي، الذي يعتبر الجلباب والحجاب هو صلب التدين، وكل المنتسبات للتيار ملزمات بارتدائه مهما كانت قناعاتهن السابقة.
يذكر أن عدد من النشطاء والناشطات الجزائريات أطلقوا قبل فترة هاشتاغ #سجينات_الحجاب_في_الجزائر على تويتر بهدف التوعية بالأضرار النفسية والاجتماعية التي تترتب عن إجبار الفتيات على ارتداء الحجاب، ما أثار جدلاً ونقاشاً واسعين. وتربع الهاشتاغ على قائمة الأكثر تداولاً في الجزائر، ولفت مطلقوه إلى أن هدفهم هو توعية الجزائريين بمخاطر إجبار الفتيات على ارتداء الحجاب في سن مبكر. ولفت معلقون إلى أنهم لا يناقشون فرضية ارتداء الحجاب من عدمها، ولا يهاجمون الحجاب بأيّ حال مشددين على أن هدفهم هو الدفاع عن حق المرأة وحريتها في التحكم في جسمها واتخاذ قراراتها وهي ناضجة. واعتبرت مغردات الحجاب أحدَ أشكالِ التمييز ضد المرأة، واعتبرته أخريات "قمعاً" لحريتهن سبّب لهن الاضطرابات النفسية. ورددن عبارات مثل "الحجاب لا يمثلنا" و"لا تقتلوا الطفولة"، وأشرن إلى أن "الإجبار على الفضيلة لا يخلق مجتمعاً فاضلاً بل منافقاً" مهددين بأن "الضغط الذي تتعرض له الفتيات سيقودهن إلى الثورة والانفجار الحتمي ذات يوم". وقوبلت الحملة بهيستيريا كبيرة من الإسلاميين في الجزائر وصلت حد تكفير مطلقاتها.

ثلاثيات التدوين في قصص (قطعة من جوليا روبرتس) لمنير عتيبة

علي لفتة سعيد

يعتمد القاص المصري منير عتيبة في عملية بناء قصصه القصيرة جدا على ثلاثة مرتكزات رئيسة.. أوّلها: وجود حكاية وثانيها: ترتيب الحكاية عبر لغة القصة القصيرة، والثالثة: ربط النهاية التي تميّز القصة القصيرة جدا عن غيرها بالعنوان الرئيس الذي يعد جزءا من بنائية الحكاية والتدوين وليس ثريا أو عتبة أولى. وذلك في مجموعته "قطعة من جوليا روبرتس. مئة قصة وقصة قصيرة جدًا" الصادرة عن دار غراب للنشر والتوزيع بالقاهرة عام 2022م. وهي مجموعته الثالثة في مجال القصة القصيرة جدا بعد "روح الحكاية" التي حصد بها جائزة الدولة التشجيعية عام 2015م، و"أرواح أخرى" التي صدرت في بغداد عام 2021م عن دار أهوار للنشر.

إن عملية تفكيك هذه المرتكزات الثلاث تقرّب عملية التأويل إلى مبتغاها الذي يراد الوصول إليه، مثلما تجعل حصاد القصدية واضحة، وهو الأمر الذي يؤدّي الى أن يكون نّص عتيبة السردي يمازج بين نصّي القصة القصيرة والقصة القصيرة جدا، وهي حسنةٌ كبيرة تلك التي يقوم بها ببنائية النصّ وطريقة التدوين في مثل هذه الخاصية التي يعمل القاص على لملمتها في متن الحكاية واللغة التي هي لغة قصّ سلسة، ومن ثم الربط، ليأتي دور المتلقّي لتفكيك هذه المرتكزات، وجعلها علاماتٍ دالّةً على ما يمكن التوصّل إليه.

إن الخاصية التي يتبعها عتيبة في كتابته لهذا الجنس الأدبي لها ثلاث مميّزات مهمة.. أوّلها: إنه يعتمد على تراتبية الفعل الذي يقود مهمة الفاعل من أجل ترتيب حكايته بطريقته الخاصة. والثانية: إنه يعتمد على تفعيل بؤرة الحكاية لأنها الأساس الذي يمنح القبول لدى المتلقّي وكأنه يقرأ قصّة قصيرة.. والثالثة: إنه لا يعتمد على مفارقة النهاية التي هي أساس هذا النوع من القص فحسب، بل يسحب القارئ إلى التفكير في ماهية النهاية على أساس أنها مانحة المستوى التأويلي الذي جعله القاص يتمدّد إلى أكثر من فاعلية.

إن هذا النوع القصصي لا يستلزم التفكير بفاعلية اللغة التي كثيرا ما تكون لدى منتجيها هي أس التفاعل بين الفكرة والغاية/ القصد، وبين اللغة والهدف/ التأويل.. لكنه يسحب عربة لغته بطريقة هادئة ويمرّرها عبر مسالكٍ حكائيةً، وكأنه يروي للآخر قصّته التي يوجد فيها حكاية، ثم يفاجئهم بالنهاية التي تجعل من يستمع له، أنه فهم المعنى والمغزى، خاصة وإن عناوينه لا تعد جزءًا منفصلًا، بل مكمّلًا مهمًا، وهي طريقة تعد أحد أعمدة هذا النوع القصصي باستثناء العنوان الرئيس الذي أراده أن يشي بفاعلية الجذب الترويجي، وأنه العتبة القادرة على سحب المتلقّي على أساس (الكتاب يقرأ من عنوانه) وهي طريقة مهمة من طرائق طرح المنتج، على الرغم من إن العنوان الرئيس هو عنوان قصّة من القصص المئة وواحد التي جمعتها المجموعة التي ارتدت أغلبها جلباب التركيز على فحوى الحكاية أكثر منها وجود فكرة عائمة، أو إن الفكرة منصهرةٌ في الحكاية. باعتبار إن هذا النمط القصصي كثيرًا ما يلجأ إلى ترتيب الفكرة، عبر اللغة الشعرية لإصابة هدف المتلقّي ودهشته. ولهذا نجد عناوين القصص جزءا من المتن السردي الذي يميّز السرديات عن بعضها، وهي عناوين في أغلبها تعتمد على كلمة واحدةٍ أو جملة من مبتدأ وخبرٍ أو مضافٍ ومضافٍ إليه أو جملة اسمية أو صفة وموصوف أو حتى جملة قصصيةٍ كاملة تصويرية كعنوانٍ (عيناك شمسانٍ وشفتاك حديقتا فراولة) أو عنوان (بيت صغير فوق جزيرة وحدنا) لهذا تلعب العناوين دورًا أساسيا في ترجيح الحكاية في المتن السردي، مثلما تفعل على إعلاء عملية الترقّب في خاصية التدوين، لمعرفة النهاية التي يترقبها المتلقي الذي يحكي له المؤلّف عن فحواها بطريقة مختصرةٍ جدا. لكنه لا يلجأ دوماً الى هكذا عناوين، بل بما يحتاجه ثوب التدوين وطريقة خياطته، لينتج لنا نصًّا مرتبًا بطريقة قد ينفرد بها عتيبة في هذا المجال.

وهي تعتمد على ثلاثة أركان: الفكرة/الحكاية/التدوين.

ولو أخذنا أنموذجا لتقريب الطريقة البنائية لدى القاص في قصة قصيرة قد تكون هي الجامعة لكل ما أسلفناه:

قصة "لوم": (أخبره قومه أنهم سيغادرون البادية إلى مصر؛ علهم يحصلون على طعام ينقذهم من الجوع. نظر إلى أولاده وزوجته الذين يكادون يهلكون. عضه الألم؛ لأنه لا يملك راحلة يذهب عليها معهم. صرخ في إخوته لائما؛ لأنهم لم يلقوه في البئر عندما كان صغيرًا.)

وهنا نلاحظ إن العنوان جاء جزءًا من النصّ وهو يرتبط بكلمة ذكرها في المتن (صرخ في إخوتهً لائما).. فالقصة تبدأ بفعل ماض وهو فعل حكائي إخباري معلوم الاتجاه يقود الى الوصول (إلى مصر). ليأتي بعدها المستوى التحليلي الذي جاء هنا قصديا (علّهم يحصلون على طعام) ليحمله المستوى القصدي الذي جاء هنا تبريريًا (ينقذهم من الجوع)، ليتحوّل السرد السريع إلى الحاضنة الذاتية للبطل حيث يذكر ما هو متعلّق به وبالذين أخبروه، أن له عائلة جائعة، فيبرز المستوى التأويلي (عضه الألم)، ليعود إلى التبرير السردي بطريقة الإخبار الذي يقفز مباشرةً إلى المستوى الذي يمازج بين الفلسفي والتأويلي، والذي هو في أغلب نهايات قصصه، ليعطي مفعول الدهشة والتفكير والتحليل وصيد المعنى وربط العنوان بالحكاية والحكاية بالمتن، لينتج فكرة، وهنا في البنية الكتابية كشف لنا وجود أخوة أيضا وليس فقط أولاد وزوجة وقوم، رغم إن كلّ شيء قد يبدو تفسيريا، أنهم ذاتٌ واحدةٌ ترتبط بالخاصية الجائعة، التي تشعر بالحرمان ليكون الربط بين البئر ويوسف والشخصية الضاجة بالاحتجاج ولكن بطريقة أخرى.

إن هذا الأنموذج قد يكونً جامعًا كطريقة بنائية وتدوينية لأغلب قصص المجموعةً التي سًينتهي المتلقّي منها ليقف على ثلاث عمليات تأويل.. الأولى: إن الحكاية هي صاحبة الرؤية والكأس المعلى.. الثانية: إن ضربات اللغة هي من تسيّر الحكاية بثوب القصّ القصير جدا.. الثالثة: إن التمازج بين الداخل والخارج للشخصيات التي تحمل على ظهرها وجع الحكاية لتكتمل المعاني.

إن الثلاثيات المهمة في هذه المجموعة هي علامات الفعل التدويني، وهي ثلاثيات فاعلة ولا نقول مختلفة لكنها تحمل الفرادة السردية.

اول ترجمة شعرية روسية لملحمة جلجامش

جودت هوشيار

الشاعر الروسي الكبير نيكولاي غوميلوف (1921-886) كان أول ضحية من ضحايا البلاشفة في حملتهم ضد أهل الأدب والفن والفكر والعلم . اتهمه البلاشفة بالإشتراك في مؤامرة ضد النظام القائم ، وتم اعتقاله في الثاني من اغسطس 1921 ، واعدم رميا بالرصاص مع ستين شخصا آخرين في الرابع والعشرين من الشهر ذاته . وقد منع البلاشفة تداول دواوين الشاعر ومؤلفاته الأخرى حتى اواخر الثمانينيات من القرن الماضي . حين تم تشكيل لجنة من المؤرخين للاطلاع على الوثائق السوفيتية الرسمية من أجل تحديد عدد من تم إعدامهم من سجناء الرأي والضمير ، وعدد من تم زجهم في المعتقلات السوفيتية الرهيبة في الفترة الستالينية .

ولقد تبين – إستنادا إلى وثائق رسمية سوفيتية – ان المؤامرة المزعومة كانت مفبركة من قبل البلاشفة للتخلص من المع ضباط الجيش الامبراطوري القيصري . فقد كان الشاعر الكبير ، في الوقت تفسه ضابطا مقداماً ، حر التفكير ، مستقل الرأي . ويحمل عددا من ارفع الأوسمة العسكرية لشجاعته الفائقة خلال الحرب العالمية الأولى .

في عام 1992 تم رد الإعتبار الى غوميلوف ، وأعلن القضاء الروسي براءة الشاعر الكاملة من التهم الموجهة اليه . و رفع الحظر الذي كان مفروضا على تداول مؤلفاته .

ترجم غوميلوف ملحمة جلجامش شعراً عام 1918. ونشرها عام 1919 . وكانت هذه أول ترجمة شعرية روسية للملحمة التي وصفها الشاعر بأنها أعظم ملحمة في التراث الإنساني .

يقول غوميلوف في مقدمة ترجمته :"

لست متخصصا في الآشوريات . ولم يكن هدفي تقديم ترجمة ذات قيمة علمية".

ترجم غوميلوف الملحمة من لغة وسيطة هي الفرنسية ، التي كانت لغة علية القوم في روسيا في العهد القيصري .استند غوميلوف في ترجمته على الترجمة الفرنسية للملحمة، التي أعدها المستشرق الفرنسي إي. دورم ، والتي صدرت في باريس عام 1917. كما استشار الشاعر فلاديمير شيليكو ، المتخصص في النصوص السومرية والآشورية ، الذي كتب مقدمة قيمة لهذه الترجمة الشعرية البديعة .

ويضيف غوميلوف :» من أجل جعل الترجمة مقبولة لكل من يحب الشعر ، أخذت حريتي في استعادة الأجزاء المفقودة من بعض السطور ، عن طريق التخمين . والتخلص من التكرارات المملة ، والجمع بين الحلقات التي تفصل بينها فجوات ، عندما كنت متأكدًا من أنني كنت أتحدث عن نفس الشيء مثل مؤلف الملحمة ، كما حاولت ملء الفجوات المزعجة للغاية في الجداول المنشورة .

من أجل سهولة القراءة ، كنت ملتزمًا بشكل صارم بالنص الشعري الأصلي ، وسعيت إلى خلق إيقاع مماثل لكل سطر ، وربطها ، علاوة على ذلك... أعتقد أنه كان لي الحق في تطبيق الأساليب المذكورة أعلاه ، لأن الملحمة المذهلة عن جلجامش يجب أن تكون ملكًا للجميع ، وليس فقط لفئة ضيقة من المتخصصين . لتكن صعوبة الترجمة تبريرا لنواقصها".

سرديات الجمال في لوحات الفنان ابراهيم نعمة

فاضل ضامد

عرض الفنان ابراهيم نعمة اكثر من اربعين عملًا فنياً على قاعة المعهد الفرنسي في بغداد.. تحت عنوان (سرديات الجمال) ليخوض تجربة الأدب في الفن كسارد .. وهكذا حدث أن جميع أعماله كانت تروي لنا قصصاً مختلفة عن عوالمه وأحلامه ويومياته جردّها حتى اصبحت رموزاً وشفرات أتقن الأداء على قماشة اللوحة .. مبتكر وحاذق .. لا يخفي عن أعماله محنة التقنية والاسلوب وحتى خبرته التجريبية. وللمرة الثانية أعود لأكتب عن أعماله لأنها تجربة قيّمة تحتاج الى الانتشار أكثر من أن توضع على الجدران للمشاهدة والمتعة ، تجربة تليق بالإشادة والكتابة عنها ...

التجريد لغة العالم المعاصر لغة تفتح ذراعيها للتكوين والخيال والابتكار لغة التشفير والترميز ولكل فنان بصمته ورأيه واشتغالاته التجريبية والدؤوبة ، وفي أعمال الفنان ابراهيم نعمة ترك للمتلقي الخيار للتأويل والتفسير والشعور بما تمليه عليه تلك العوالم المشفرة ففي الأعمال اكتظاظ كبير من الوحدات التي تشير للمتقي على انها سجل مفتوح من الكتابة بلغة فنان محترف .. قدم الفنان أعماله بعدة خامات من التقنية واللون .. ولأننا نشاهد عرضا متشابها الى حدما من حيث التراكيب لنخرج بمفهوم الاسلوبية والبصمة للفنان كواجهة تعريفية وكمدخل شامل يجسد قدرة الفنان ، داعب خياله مشاعر المتلقي ليتساءل ويترك الخيار له للكشف عن المخبوء من الدلالات ..

الأعمال أكثرها على ورق .. مغسولة بنقيع الألوان وكأنها نهر تطوف على امواجه رسائل قادمة من البعيد .. زمن أراد أن يترك لنا النجاة حتى لا نغرق في معمعة الحضارة المترهلة .. ترك آثارا .. جسدها ـ نعمةـ بحرية .. ربما كنا نبحث عنها في غيّهب الماضي .. الفنان يمتد بين نهريّن من الماء والطين والخضرة .. والسماء الزرقاء الصافية .. كانت هذه المعطيات محمولة باتقان وحرفية عالية في اشتغالاته .. تجد اللون الترابي مكاناً قديماً مقسماً الى مجموعة من المربعات .. بيوت يسكنها ساكنيها ظهروا وهم يحيطون بكائنات صغيرة تتحرك في عقولنا ..ايقاع ثابت منذ الازل...-نحن اسلافكم- ..

احاط بنا الفنان كثيراً من الشاعرية حتى دخلنا عوالمه الخفية الظلال السوداء المقدسة .. الذي ملأ بعض لوحاته وهو يحدثنا عن داخل الذات المهمشة التي تعيش بين احتباس الروح وطفح العيش في معاناة رسم بدقة خطوطها البيضاء وتصدعاتها ..فخربشاتها ..

ربما كان يميل الفنان الى القصدية نحو ترجمة لواقع مؤلم . في اجزاء من اعماله خفايا واسرار قديمة تربطنا معها وشائج تاريخية .. مرة تجد سعف النخل والعشبة والسنبلة والزهرة والوردة والارقام والنوتات وغيرها ..

في اعمال الفنان ابراهيم نعمة حسية عالية .. موسيقى من نوع خاص ..

سألته هل ممكن ان نعزف هذا الايقاع ..؟.. كانت النوتات مرسومة بحرفية داخل فضاء حر تحفز أصابعك ان تراقص هذه النغمات.. كأني اسمع اغنية يمة يا يمة.. لداخل حسن او ربما بيتهوفن . او ذاكرة عميقة ..

سجل الفنان ايقاعاته اللونية والحسية بطريقة مهذبة نراه يتجذر كثيرا بالأداء كفنان محترف في مجموعة من اعماله التي شدتنا نحو الاصغاء والتأمل .. وفي اخرى كان يبسط لنا فضاءاتٍ حرة دخلنا معه الى عالمه بين الحلم واليقظة تراه مرة نشطا قويا في اللون الاصفر وتراه غائما حزينا في اللون الاسود اما الازرق فكان عميقا للتأمل والصفاء والنقاء .. كل هذه الفضاءات لها ولادات صغيرة تتحرك بحرية داخل مساحات صغيرة لا تتجاوز بصع سنتمترات .. الا انها مخيلة واسعة... الارقام هي تواريخ وحسابات وولادات وفاتورات ندفعها يوميا ربما من الوقت والعمر او من حياتنا العملية ربما تضحيات ارقام حروب خسارات.. ربح .. كل مايتعلق بهذا الرقم الساحر الذي اكيد خلقه فنان بهذه الاشكال الرائعة .. اكثر الأعمال تجد فيها رقما او اكثر وربما ممتلئة بالأرقام ليقول الفنان اننا تحت رحمة هذه الارقام سنتحول الى رقم عابر في الحياة.. أما تشكيل الارقام وتداخلها مع الاخرى من عناصر ووحدات العمل فكان الفنان مقتدرا في توظيفها بشكل بارع ليملأ أدمغتنا لغة تعبيرية جديدة.

قصص قصيرة جدا

• حسن علي البطران

أمل وملاءة

ذهبتْ بعيداً عنه ، ظل يتتبعها وهو عار ، الشمس لا تشرق في مكان جغرافيتها وقت شروقها عنده ، صدفة الملاءة البيضاء ومقياس الحرارة وعلاج إلتهاب الحلق وراء ظهورها مرة أخرى ، سمعت صوته غير النقي ، تبللت ملابسها ، طلبت منه عبر الأثير سريراً وملاءة نظيفة ، لكنها غير بيضاء .. أعطاها أملاً غير أصفر بعد أن نسي أمله السابق ..!

• أعشاش مهجورة

رأيت بلبلاً يتنقل من شجرة إلى شجرة ، يبحث عن أنثاه الحقيقية ، لا يجدها ، يهاجر ثم يعود ، ويظل يتنقل دون جدوى ، يبنى عشاً ؛ ويبني آخر ، لكنه لا يستقر في عش ..

يهجر كل أعشاشه وينام فوق شجرة أغصانها يابسة وقابلة للكسر وبعضها يتساقط ..!!

• قرأ الكتاب

– سألها :

ماذا قلتِ لها ،

ماذا قالت لك ..؟

أدارت ظهرها وغادرت الحظيرة ، لحقها ، خلعت فردةً من نعالها ورمته بها ..

لم تحمر عيناه ولم ير شروق الشمس ولم يتناول ملاءة ، لكنه قرأ الكتاب ..!

•كمامة

اتجهت نظراتهم إليه ، لم تستطع زوجته تغطيته بردائها الرمادي ، ظلت نظراتهم تطارده ، بقي هو يلبس الكمامة السوداء ، قلعت زوجته النخلة الشاردة نحو السماء والقابعة بجوار المسجد .

• عشاء بلون الرماد

تناولا العشاء في إحدى المناسبات ، أحدهما وصف العشاء بأنه رمادي ، الآخر قال بأنه : سيتعاقد مع هذا المطعم في أقرب مناسبة له .. تشاجر مع صديقه ..

طرف ثالث فاجأهما وناول الأول فاتورة مديونية عشاء ، عمرها خمسة عشر عاماً ..!

❋ تعداد

أُغلق باب المدرسة ، بعد شهور زاد عدد أطفال القرية .!!

•الصمت لم يتكسر

لا أريد لهذا البناء أن يستمر ؛ المآذن تتصدع ، الأشجار تتكسر أغصانها ، الشوارع تتمزق أرضياتها ، السماء يسود لونها ، البحار يزداد هيجانها ، حتى الناس يسيرون بإتجاهات متعاكسة ، فكيف أسمح لهذا البناء أن يستمر ..؟!

استمع إليه معظمهم ..

حاوره شخص منهم ، يطيل شعر رأسه ؛ وقال له : وهل أنت إلا جسد عار يُغطى بملاءة ؛ ربما تكون هذه الملاءة مثقولة أو ممزقة ..!

نظر إليه .. صمت ومازال صامتاً ..!!

•مساران

انتهى من صلاته ،

التفت خلفه ، بصق ..!!

❋ قطرات هاربة

قفز على الماء ، خرج مبللاً ، لم يستطع تجميع القطرات التي تتساقط من جسمه ..!!

• عرجاء

عاد من رحلته ، استقبلته مجموعة من الضفادع ؛ إحداهن عرجاء ..

لم يبتسم ، لكنه لوح ليده نحو الجهة الأخرى ، غادرت الضفادع ، بقيت العرجاء ، ، بقيت حتى الصباح ثم غادرت وهي ممسكة وردة ، لكنها غير صفراء ..!

• شهادة من جحا

في أول زيارة لها شاهدت منارات المدينة شامخة ، وفي ثاني زيارة رأت تلك المنارات متصدعة وربما متساقطة أحجارها ، لكنها في الزيارة الثالثة للمدينة لم تر ولم تشاهد أي منارة .. حينما لملمت وجمعت تلك المشاهدات لم تكن أربع مشاهدات كما كانت متيقنة ومعتقدة ..!

دور السينما والمسارح ملأت أرجاء المدينة ، ابتسمت طفلتها وسألت : من هو السيد جحا ؛ الذي شاهدناه في إحدى المسرحيات..؟!

❋ **احتكار**

أحبته ،

أشربته السم ..!!!

❋ نقلة

أضاء المدينة ،

مازالت الشمعة تحترق بهدوء .!

خالد ..

يمشي خلفهم ، يأكل من بقايا طعامهم ، يلبس هو وبناته فاضل ملابسهم القديمة.

يتفنن في خدمتهم ..

تتفوق بناته في تعليمهن ، بناتهم في أسفل القائمة ، يُتهم بتمزيق ملابسهم الرطبة ،يُحكم عليه ، إحدى بناتهم تبرأه وتعترف ..،

(خالد) هو من مزق ال ... !!

هو الحب

فاطمة منصور / لبنان

يأسرنا، على حين غفلة
يستأثر بنا فندين له صاغرين
تجدنا هائمين على مسارح
حد الجنون
في بحثنا عن سراب
في جو ضبابي.. يخطفنا الأرق
بسياطه الملتهبة
نكتوي بها...لكن باشتهاء
ننتظره حاملا إلينا
طيفا يلوح مودعا
فنبكي الفراق
وسرعان ما نتشهى حضوره ولو طيفا.
هو الحب، قدر ظالم ...وطيب
يتسلل إلى خلاياك
فيحرقها
وتتألم مستلذا الاحتراق
في أتون رهيب.
تنظر بعيون مغمضة
إلى مجاهل مرعبة
فيها وحوش تنهش لحم غزلان
تجوب البراري
هادئة
مسالمة
ومع ذلك، يطيب لك العيش في المجاهل تلك.
تنقاد لأوامر قوة الحب المستبد
ولطالما حاربت الاستبداد
طلبا للحرية
لكنه الحب!

نحو مستقبل افضل... لهم

٤ أنواع من المشاجرات يقوم بها كل ثنائي ناجح!

سواء كنتما ثنائيًا متزوجًا حديثًا أو لقد مضى على زواجكما سنوات عدة، بالتأكيد أنكما قد مررتما ببعض الأوقات التي لا تكون فيها العلاقة وردية ويتخللها بعض الشجارات. ولكن من قال إنّ الشجارات بين الحين والآخر تدل الى عدم التوافق وزوال الحب بين الزوجين؟ بل على العكس، إن بعض الشجارات تكون مفيدة وبنّاءة في حياة كل ثنائي وتقوّي العلاقة وتحصّنها. إليك عيّنة من أبرز أنواع الشجارات التي يقوم بها كل ثنائي ناجح.

كيفية الاهتمام بمصروف المنزل: يختلف كل ثنائي متزوج غالبًا على طريقة صرف المال من حيث الأولويات والإلتزامات العائلية. هذا النقاش بينهما طبيعي للغاية إذا لم يتعدَّ التجريح وحدود الاحترام بين الزوجين.

كيفية تنظيم السؤوليات في المنزل: يواجه الثنائي وبخاصة المتزوج حديثًا مشكلة في تقبّل حدود الآخر وحرّيته ومسؤوليته في المنزل. فتكثر النقاشات الحادة والشجارات بينهما في هذا الفترة. لذا ننصحك عزيزتي بالجلوس والتحدث مع زوجك لإيضاح الأمور وتنظيم المهام والحريات المتنازع عليها كما يفعل كل ثنائي ناجح.

تدخل المقربين في حياة الثنائي الخاصة: ومن أكثر الأمور التي تثير غضب الزوج أو الزوجة هي تدخل الآخرين في حياتهما وبخاصة المقرّبين من عائلته أو عائلتها والذي يجعلهم يصبّان غضبهما ببعضهما البعض. لذا عليكما كثنائي رسم الحدود للآخرين ووضع حدّ لتطفل أي كان وتدخّله في حياتكما لكي لا تتفاقم المشكلات بينكما.

المشاجرة التي تسببها طريقة التعبير عن الغضب: وأخيرًا، من منّا لا يشعر بالغضب أحيانًا كثيرة؟ لكن الطريقة الخاطئة والمبالغ فيها في التعبير قد تؤدي إلى النقاشات الحادة أو المشاجرة بين الزوجين. وهنا يكمن دور الطرف الآخر في استيعاب شريكه لكي لا يؤدّي النقاش الى تأزّم الوضع بينهما. وهذا ما يفعله الثنائي الناجح في حياتهما الزوجية.

نصائح طبية

ما الخطوات الآمنة لاستخدام جهاز فحص السكر؟

كشفت هيئة الدواء المصرية عن الطريقة الصحيحة لاستعمال قلم الأنسولين لمرض السكر.

وبحسب هيئة الدواء تضمنت الطريقة الصحيحة مجموعة من الخطوات شملت:

1 -يتم تنظيف الجلد مكان حقن الإنسولين.

-2 يمكن استخدام ضمادة كحولية أو قطعة قطن مغموسة في الكحول.

-3 تترك المنطقة تجف قبل الحقن.

4 - امسك ثنية من الجلد، ويتم الضغط برفق على الجلد والدهون بين الإبهام والإصبع الأول.

-5 يتم إدخال الإبرة مباشرة في الجلد في وضع عمودي.

6 -يضغط على زر الحقن لحقن الإنسولين مع الاستمرار في الضغط على زر الحقن في مكانها لمدة ١٠ ثوان.

7 -تُسحب الإبرة للخارج و يستبدل غطاء الإبرة مع الضغط على موقع الحقن لمدة ٥ إلى ١٠ ثوانٍ ولا يدلك مكان الحقن.

8 -يتم إخراج الإبرة من القلم بتدوير الإبرة المغطاة عكس اتجاه عقارب الساعة.

9 -توضع الإبرة في حاوية لها غطاء محكم .

10 - يتم تركيب غطاء القلم وتخزين القلم حسب التوجيهات.

دراسات حديثة

الصداع النصفي لدى النساء يعرضهن لأمراض القلب

يظهر الصداع النصفي بنسبة أكبر لدى النساء بالمقارنة مع الرجال، ويبدو أن النساء المصابات بالصداع النصفي هن أكثر عرضة للإصابة بمشاكل القلب والأوعية الدموية.

فقد كشفت دراسة جديدة صدرت عن معهد الصحة العامة في ألمانيا أن النساء المصابات بالصداع النصفي (ميغرين) قد يكنّ أكثر عرضة للإصابة بمشاكل القلب والأوعية الدموية كالنوبات القلبية والجلطات.

واستند الباحثون إلى بيانات 115541 ممرضة تراوحت أعمارهن بين 25 و42 عاما وخضعن للدراسة مدة 22 عاما من عام 1989 إلى يونيو حزيران 2011.وخلص تحليل البيانات إلى أن النساء اللائي يعانين من الصداع النصفي قد يصبن بشكل عام أكثر بنسبة 50 % ممن لا يعانين من نوبات الصداع القاسية بمشكلات في القلب كبيرة ومشكلات في الدورة الدموية.

واتضح أن المصابات بالصداع النصفي المعروف بالشقيقة migraine أكثر عرضة للإصابة بارتفاع ضغط الدم والكولسترول ولهن تاريخ أسري من الإصابة بالنوبات القلبية وهن عادة مدخنات وبدينات.

وفيما لم يعرف بعد ما إذا كان علاج الصداع النصفي يؤدي إلى الحد من خطر الإصابة بمشاكل القلب والأوعية الدموية، أكد توبياس كيرث كبير الباحثين ومدير معهد الصحة العامة في ألمانيا إنه يجب ألا تشعر النساء بالخوف من النتائج الجديدة.

طبيبك في بيتك

تعرف على الفوائد المذهلة التي تحصدها من البرتقال وقشوره

يربط جميعنا بين تناول الحمضيات وبالأخص البرتقال، والاستفادة من فيتامين (سي)، لكن ماذا هنالك أبعد من تلك الفائدة؟

إليكم أبرز الفوائد التي تحصدونها عند تناولكم البرتقال:

صحة القلب

يرتبط استهلاك فاكهة البرتقال وعصير البرتقال بالعديد من الفوائد الصحية للقلب، وذلك بفضل العناصر الغذائية التي يحتوي عليها بشكل طبيعي.

هناك نوعان من مركبات (الفلافونويد) الموجودة في البرتقال، (هيسبيريدين) و(نارنجينين)، وهما مسؤولان عن العديد من الفوائد المذهلة التي يقدمها تناول البرتقال، وتظهر الدراسات أنه عند تقييم النساء على وجه التحديد، يرتبط تناول كميات أكبر من مركبات الـ (فلافونويد) بانخفاض خطر الإصابة بأمراض القلب التاجية والسكتة الدماغية.

المناعة

يحتوي البرتقال بشكل طبيعي على (كاروتينات) مثل (بيتا كاروتين) و(بيتا كريبتوكسانثين)، وهي مغذيات تدعم صحة المناعة بشكل طبيعي.

وبالطبع يساعد فيتامين سي في تحفيز إنتاج خلايا الدم البيضاء، والتي يمكن أن تساعد في محاربة الالتهابات في الجسم.

البشرة

يمكن أن يساعد البرتقال في الحفاظ على نظارة البشرة بطريقة طبيعية، ويأتي الدعم من فيتامين سي الذي يدعم إنتاج الـ(كولاجين)، ومن ال(كاروتينات) التي تحارب الجذور الضارة للجلد، لذلك يمنح البرتقال جسمك تغذية للبشرة من الداخل إلى الخارج.

الالتهاب

يرتبط الالتهاب المزمن ببعض النتائج غير المواتية، بما في ذلك زيادة خطر الإصابة ببعض أنواع السرطان والسكتة الدماغية ومرض السكري من النوع الثاني.

والبرتقال من الأطعمة التي قد تساعد في مكافحة هذه الحالة، وقد تكون مادة ال(فلافونويد الهسبريدين) الموجودة في البرتقال وعصير البرتقال هي السبب في هذا الدور المضاد للالتهابات.

قشر البرتقال

في حال الحاجة إلى فائدة قصوى، فبالإمكان دمج قشر البرتقال إلى نظامك الغذائي لإحتوائه على عناصر غذائية مثل فيتامين سي وألياف وكالسيوم.

بالإضافة إلى ذلك، تعد القشور مصدرا غنيا بمادة اليمونين، وهو مركب له فوائد فريدة مضادة للالتهابات ومضادة للسرطان.

المطبخ ..

طريقة إعداد البسبوسة بالفنجان

المكوّنات

سميد ناعم - 3 أكواب

لبن زبادي - كوب

زبدة مذوّبة - كوب

ماء زهر - ملعقة صغيرة

بايكنغ باودر - ملعقتان صغيرتان

لوز مقسّم - بحسب الحاجة

قطر - بحسب الحاجة

ماء - القليل

طريقة العمل

- حمّي الفرن على حرارة 180 درجة مئوية.

- في وعاء، ضعي السميد واللبن الزبادي والزبدة وماء الزهر والبايكنغ باودر.

- أخلطي المكونات بيديك حتى تتجانس.

- إدهني فناجين قهوة بالطحينة.

- أسكبي مقدار ملعقتين كبيرتين من خليط البسبوسة في كلّ فنجان.

- ضعي حبّة لوز في كلّ فنجان.

- صفّي الفناجين في صينية مع قليل من الماء.

- أدخلي الصينية إلى الفرن حتى تشقر البسبوسة.

-9 أخرجي الفناجين من النار واسكبي فوراً عليها ملعقتين كبيرتين من القطر وهي ساخنة.

احذر وامتنع من اخطاء شائعة ....!!!؟؟

أخطاء يجب تجنبها عند شراء هاتف جديد

في ظل التنافس الشرس بين الشركات المصنعة للهواتف الذكية حول العالم وإطلاقها للعديد خلال فترات قصيرة وبوتيرة متسارعة قد يكون من الصعب على المستخدمين اتخاذ قراراً بالشراء ما دون تردد.

وهناك بعض الأخطاء الشائعة التي يقع بها بعض الراغبين بشراء هاتف ذكي جديد، والتي ينبغي عليك الحذر منها وتجنبها.

بداية، يُفضل تجنب شراء النسخ الاقتصادية من الهواتف الذكية مرتفعة المواصفات، فهناك العديد من الشركات تطرح هاتفها الرائد " فلاق شيب " وبعد مدة تطرح نفس النسخة لكن بمواصفات أقل، وقد يجذب اسم الهاتف الكثير من المستخدمين لشرائه خصوصاً وأنه يأتي بسعر أقل، لكن في الحقيقة فإن العديد من الهواتف الذكية متوسطة المواصفات، سواءً من نفس الشركة أو غيرها من الشركات، متوفرة بمواصفات وأسعار أفضل من هذه النسخ الاقتصادية.

ثانياً، لا ينصح بشراء الهواتف الذكية بشاشات كبيرة "الفابلت" للأشخاص الذين لا يحملون حقيبة عند تنقلهم، وفي الحقيقة سيصطدم أي مستخدم بمسألة حمله بعد شرائه له بفترة قصيرة، فلا يُمكن تصور حمل هاتف بشاشة 6 إنش مثلاً بصورة دائمة وفي جميع الأماكن، وربما تُعتبر هذه الهواتف مناسبة أكثر للسيدات اللواتي يحملن حقيبة بصورة دائمة.

أخيراً، يُفضل ألا يقرر المستخدم شراء هاتف معين بسبب الضجيج الإعلامي حوله، وهي للأسف مسألة شائعة لدى الكثيرين، لذا يُفضل أن يحدد المستخدم احتياجاته الأساسية ومن ثم يبحث عن الهاتف الأنسب الذي يلبي هذه الاحتياجات لا أن يعتمد على الضجة التي يسمع عنها في الوسائل الإعلامية المختلفة عن هذا الهاتف أو ذاك.

لطلة ابهى....

لماذا تظهر التجاعيد في سن العشرين؟

تتنوع أسباب ظهور التجاعيد في سن العشرين، حيث تعتبر المشكلة التي تواجهها الكثير من البنات ويطرحن في هذا السياق العديد من الاسئلة وهو ايضاً ما اثار اهتمام الاختصاصيين.

ولهذا اجريت الابحاث التي تهدف الى معرفة العوامل المسببة لظهور علامات التقدم في السن على البشرة في سن مبكرة ومن المهم التعرف عليها لأنها ترتبط غالباً ببعض العادات اليومية السيئة التي تتبعها الكثيرات.

عوامل تسبب التجاعيد في العشرين

1. التعرض المكثف لأشعة الشمس

- يعتبر من ابرز اسباب شيخوخة البشرة.

- يؤدي تعريض البشرة لوقت طويل لأشعة الشمس يومياً الى تدمير ألياف الكولاجين التي تؤمن مرونتها وشبابها ويطلق الخبراء على ذلك تسمية عملية تنكس النسيج المرن الشمسي.

- يسبب هذا تعب البشرة وجفافها كما يمكن ان يزيد احتمال الاصابة بمرض سرطان الجلد لذا من الضروري الحرص على عدم التعرض للشمس في اوقات الذورة اي من الساعة 11 ظهراً حتى الـ3 من بعد الظهر وتطبيق كريم بدرجة حماية كافية.

2. تناول كمية كبيرة من السكر

- هذا هو الخطأ الذي ترتكبه الكثيرات وهو ما يسبب ارتفاع مستوى السكر في الدم وحدوث عملية الغليكاتيون وتلحق هذه العملية الضرر بالكولاجين ايضاً ما ينتج عنه ظهور التجاعيد والخطوط.

3. وضعية النوم

يمكن ان تؤثر على حالة بشرة الوجه الى حد كبير لذا تنصح الخبيرات بعدم النوم على احد الجانبين مع إلصاق الوجه بالوسادة والافضل في هذه الحالة الاستلقاء على الظهر او اختيار وسادة ذات غطاء مصنوع من الحرير او الساتان او القطن الطبيعي.

4. النقص في البروتين

- يعني هذا ان الكربوهيدرات تشكل جزءًا مهماً من النظام الغذائي وعند تناولها يحولها الجسم الى سكريات، الامر الذي يؤدي الى جمود الانسجة الضامة والى تكون الخطوط والتجاعيد.

- ومن اجل منع هذا من الضروري الحرص على تناول الاطعمة التي تحتوي على البروتين فهو يساعد على الحفاظ على نعومة انسجة البشرة وليونتها كما انه يحفز الجسم على انتاج الكولاجين والايلاستين وحمض الهيالورونيك.

5. الاكتئاب

- تنعكس الحالة النفسية الى حد كبير على صحة البشرة فالاكتئاب يؤثر بشكل سلبي على الحمض النووي للخلايا ما يوقف عملية انقسامها وتجددها ويسبب موتها المبكر.

- يمنع الشعور بالحزن والكآبة والتوتر النوم والاكل بطريقة صحية الامر الذي ينعكس على البشرة.

- من المهم في هذه الحالة التحدث الى طبيب اختصاصي وتناول المتممات العشبية المهدئة.

6. النقص في المغذيات

- يعدّ هذا النقص من ابرز اسباب ظهور التجاعيد في سن العشرين ولمنعه من الضروري الحرص على تناول المأكولات التي تحتوي على مضادات الاكسدة ومنها البيتا كاروتين والليوتين والليكوبين والفيتامين E.

وللحصول عليها من المهم التركيز على تناول الخضار والفواكه الطازجة.

- ننصح ايضاً باستهلاك الاصناف التي تحتوي على الفيتامين C لأنه يحفز انتاج الكولاجين ومنها التوت والفراولة والبرتقال وغيرها.

7. عدم النوم لساعات كافية

من اجل الحفاظ على صحة البشرة وجمالها وحيويتها، لا بد من النوم لعدد ساعات كاف ولهذه الغاية لا بد من تنظيم مواعيد النوم على الا تقل مدته عن 7 ساعات في كل ليلة، ومن الضروري في هذه الحالة ابعاد كل العوامل التي تؤثر عليه سلباً مثل الهاتف الخلوي والتلفزيون وغيرهما.

ومن اسباب ظهور التجاعيد في سن العشرين ايضاً العامل الوراثي، وفي هذه الحالة يجب الحرص على تقديم العناية المبكرة للبشرة في الصباح والمساء وتنظيفها وشرب ما لا يقل عن ليرتين من الماء يومياً والنوم جيداً وتناول الاطعمة المغذية.

سلوكيات

٥ نصائح لتربية طفل صالح

من أجل تربية طفلك بطريقة صحيحة لينشأ إنساناً مهذباً وصالحاً تفخرين به، هناك بعض النصائح التي يجب أن تضعيها في اعتبارك. تابعي القراءة لتحصلي على أهم النصائح التي تساعدك على تربية طفل مهذب وصالح.

1 - الآداب الأساسية

يجب أن تعلمي طفلك الردود المهذبة، أن يبدأ حديثه بـ"من فضلك"، وينهيه بـ"شكراً"، وأن يتحدث مع الآخرين بطريقة مهذبة وأسلوب مجاملة لطيف.

2 - معاملة مميزة وليس تمييز في المعاملة

يجب أن يشعر طفلك بأنه مميز بالنسبة لكِ، ولكن يجب ألا يتلقى معاملة خاصة ويتم تمييزه عن الجميع، لأن ذلك ينمي داخله الشعور بالاستحقاق ويجعله أنانياً لا يرى سوى رغباته دون حساب لغيره.

3 - مدح الفعل

تشجيع طفلك يستدعي المدح والثناء، ولكن يجب أن يكون المدح للفعل وليس لشخص طفلك، فمدح الفعل يشجع طفلك على بذل المزيد من الجهد للحفاظ على مستواه، ولكن مدح شخص طفلك يهز ثقته بنفسه مع أول إخفاق يواجهه.

4 - التدريب على الكفاءة الذاتية

يتعلم طفلك فعل بعض الأشياء لنفسه، مثل ارتداء ملابسه أو ترتيب غرفته أو إعداد شطيرة لنفسه، هذا يعزز ثقته بنفسه واحترامه الذاتي واعتزازه بقدراته.

ولكن الكفاءة الذاتية مستوى أعلى من مجرد تعلم خدمة الذات، فالكفاءة الذاتية تعتمد على القدرة على الصبر، والمثابرة وعدم الاستسلام، ما يجعل طفلك مؤهلاً لمواجهة الواقع بروح قوية وثقة في النفس لا تهتز.

5 - السيطرة على مشاعره

الأطفال الصغار كتلة متحركة من المشاعر، لذا من المهم تعليم الطفل كيفية مواجهة مشاعره، وعدم الخجل من الاعتراف بالحزن أو الغضب أو الحب، ثم بذل الجهد لتنمية مهارة السيطرة على المشاعر، فيتعلم الطفل متى يسيطر على مشاعره، ومتى وكيف يطلق لها العنان بطريقة صحية.

أبـــراج

الحمل
الحمل:21 آذار - 19 نيسان
حكمتك ستخدمك كثيرا. كل ما تحتاجه هو وضع خطة منطقية. استخدم طريقتك في البحث وطور خطتك إلى مدى أبعد، هذا ينطبق على مساعي العمل والأمور العاطفية على حد سواء. اجمع كمية أكبر من المعلومات قبل إجراء ذلك التعديل.

الثور
الثور: 20 نيسان - 20 أيار
ربما يتصرف أحد الأصدقاء أو أحد أفراد الأسرة بطريقة غريبة أو غير مألوفة هذا اليوم. ربما تتساءل هل هذا الشخص منزعج منك أو لديه مشكلة بسببك. الأمر ليس كذلك. هذا الشخص لديه العديد من الأمور التي تتطلب مزيدا من التركيز والانتباه. الحبيب مشغول جدا هذا المساء، ولذلك من المتوقع أن تقضي الليلة بمفردك.

الجوزاء
الجوزاء: 21 أيار - 21 حزيران
ربما يزورك اليوم شخص غير متوقع ليتناول معك وجبة العشاء. ربما تتوتر ولا تعرف كيف تختار ثيابك عندما تعلم بقدومه، وماذا ستقول له، وما الذي ستقدمه له أثناء الضيافة. لا تتوتر ولا تنزعج يا عزيزي القوي، ضيفك سيستمتع بالوقت الذي سيقضيه في منزلك.

السرطان
السرطان: 22 حزيران - 22 تموز
ربما تكون مضطرا لإجراء بعض الاتصالات بالأصدقاء. أوشكت على تحقيق هدفك. لا تتكاسل وواصل العمل حتى تنتهي من آخر خطوة. ربما تقضي ساعات طويلة في سيارتك نظرا لازدحام الشوارع. ستكون مسرورا بما تفعله اليوم.

الأسد
الأسد : 23 تموز - 22 آب
يطغى اليوم الشعور بالحساسية الزائدة على الاهتمام بالعمل والإنتاج. تتميز بسرعة البديهة في فترة ما بعد الظهيرة. ربما تعبر عن بعض الأفكار الجديدة للآخرين. لا تندهش إذا أذهلتهم أفكارك البسيطة. اهتم بأفكارك ولا تقلل من شأنها حتى لو كانت بسيطة.

العذراء
العذراء: 23 آب - 22 أيلول
أصبحت اليوم أكثر انشغالا بعائلتك أكثر مما سبق، ربما يكون السر وراء ذلك هو ظهور أشخاص جدد في محيط الأسرة. تلتقي اليوم بمجموعة من الأشخاص ذوي الخبرة في بعض المجالات التي تهتم بها منذ فترة، فحاول أن تستغل هذه الفرصة للاستفسار منهم عن بعض المعلومات.

الميزان
الميزان :23 أيلول - 22 تشرين الأول
ربما يتم إجراء بعض العمليات التجارية في منزلك، ولكن ننصحك قبل أن توافق على شراء أي شيء، وأن تقوم بالإطلاع عليه جيدا. لديك سرعة بديهة هذا اليوم فحاول أن تستغلها. ربما تلاحظ أن الأسرة بأكملها متوترة أو مضطربة بسبب بعض الأحداث الغريبة التي وقعت مؤخرا.

العقرب
العقرب: 23 تشرين الأول 21- تشرين الثاني
تشعر أنك مهدد من زملائك في العمل بسبب تنافسهم معك. دافع عن نفسك ولا تجعلهم يقللون من شأنك أمام مديرك. تستطيع اليوم كشف الحقيقة دون الوقوع في أي مشكلة. عاطفيا: أنت محظوظ جدا، فظروفك العاطفية الأخيرة ستتيح لك فرصا جيدة للاقتراب من الحبيب.

القوس
القوس: 22 تشرين الثاني 21- كانون الاول
أنت اليوم رومانسي وعاطفي جدا. تبحث اليوم عن قصص وأفلام وروايات وقصائد الحب. إذا كنت مرتبطا بالفعل، فتوقع تناول العشاء مع الحبيب في سهرة رومانسية، أما إذا كنت غير مترابط فربما تقابل نصفك الآخر في مكان غير متوقع.

الجدي
الجدي: 22كانون الأول 19-كانون الثاني
تهتم اليوم بأمورك الشخصية المتنوعة، ربما تريد أن ترتب هذه الأمور وتجد حلولا لمشاكلك، ولذلك ستفكر في قضاء ساعات متعددة بمفردك. الأعباء والمسؤوليات الخارجية الملقاة على عاتقك لن تتيح لك الفرصة للراحة حتى ولو لدقائق معدودة.

الدلو
الدلو: 20 كانون الثاني - 18 شباط
الحوار وفتح باب المناقشة مع الآخرين قد يجعلك تكتسب بعض المعلومات التي تغير من طريقة تفكيرك تماما. تركز كل تفكيرك واهتمامك على القضايا الإنسانية والسياسية والاجتماعية والثقافية. أمامك فرصة جيدة اليوم لاستغلال مهاراتك ومواهبك.

الحوت
الحوت: 19 شباط - 20 آذار
تقضي معظم وقتك اليوم في حضور بعض الاحتفالات والندوات وفي المشاركة في بعض الأنشطة الجماعية. ستكون على تواصل ببعض الشخصيات المهمة. احرص على فتح باب المناقشة مع هذه الشخصيات في بعض الموضوعات التي تهمك شخصيا.

صورة وحدث

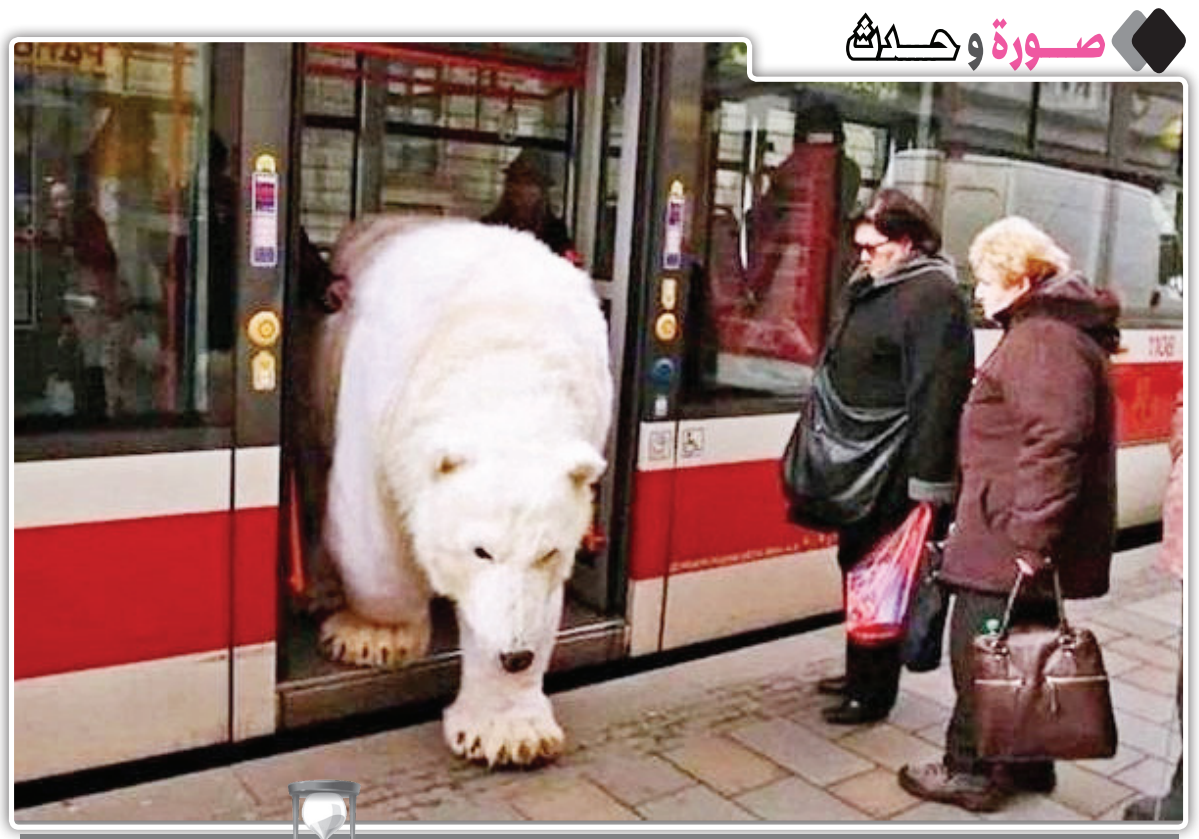

حدث في مثل هذا اليوم

1872 - افتتاح متحف المتروبوليتان للفنون في نيويورك.
1910 - اغتيال رئيس وزراء مصر بطرس غالي على يد إبراهيم الورداني.
1911 - صدور العدد الأخير من صحيفة "تشينغ ياو" الصينية، وهي أقدم صحيفة في العالم كانت قد صدرت أول مرة عام 713.
1919 - اغتيال حبيب الله خان أمير أفغانستان.
1928 - إنجلترا تعترف باستقلال إمارة شرق الأردن واحتفظت لنفسها بالإشراف العسكري وبعض الإشراف المالي.
1942 - الشيخ سلمان بن حمد آل خليفة يتولى حكم البحرين خلفًا لوالدة الشيخ حمد بن عيسى بن علي آل خليفة.
1948 - عصابات الهاجاناه الصهيونية تقصف الأحياء العربية في حيفا بقذائف المورتار.
1963 - القوات العربية تنسحب من الكويت بعد تسلم عبد السلام عارف حكم العراق وإعدام عبد الكريم قاسم.
1969 - إسرائيل تنضم إلى معاهدة عدم انتشار الاسلحة النووية.
1971 - اللواء عيدي أمين يعين نفسه رئيسًا على أوغندا بعد أقل من شهر على انقلابه العسكري على سلفه ميلتون أوبوتي.
1991 - إطلاق سراح عائلة الجنرال المغربي محمد أفقير التي قضت في الإعتقال 20 سنة بسبب اتهام الجنرال بالضلوع في محاولة إسقاط طائرة الحسن الثاني.
2002 - النيران تلتهم قطاراً وتقتل 370 راكبًا وتصيب 65 في الرقاع الغربية بصعيد مصر.
2006 - مجلس الأمة الكويتي يبايع بالإجماع الشيخ نواف الأحمد الصباح وليًا للعهد وذلك بعد تزكية الأمير.
2009 - الرئيس الإسرائيلي شمعون بيريز يكلف رئيس حزب الليكود بنيامين نتنياهو بتشكيل الحكومة الجديدة وذلك بعد الانتخابات التي أجريت في 10 فبراير.
2011 - قيام مجموع من النشطاء الحقوقين الشباب بدعوة الشعب المغربي للنزول إلى الشارع من أجل المطالبة بدستور جديد، وقاد هذا الحرك الشعبي حركة 20 فبراير.
2015 - فيلم تمبكتو يفوز بجائزة أفضل فيلم وكذلك أفضل سيناريو ومخرجه عبد الرحمن سيساكو يفوز بأفضل مخرج، وبيار نيني يفوز بأفضل ممثل وأدال أنال تفوز بجائزة أفضل ممثلة، وذلك في الحفل الأربعين من جائزة سيزار.
2017 - الخارجية الروسية تعلن وفاة المندوب الدائم لروسيا في الأمم المتحدة فيتالي تشوركين في مقر البعثة الروسية للأمم المتحدة في مانهاتن.
الإعلان رسميا عن مجاعة في أجزاء من جنوب السودان، وأن نحو نصف السكان في البلاد سيواجهون نقصا كبيرا في الغذاء بحلول شهر يوليو المقبل.

اختبارات شخصية

في أي وقت تستيقظين ليلا؟ إختاري وسنكشف لك ما الذي يؤرقك ويشغل بالك

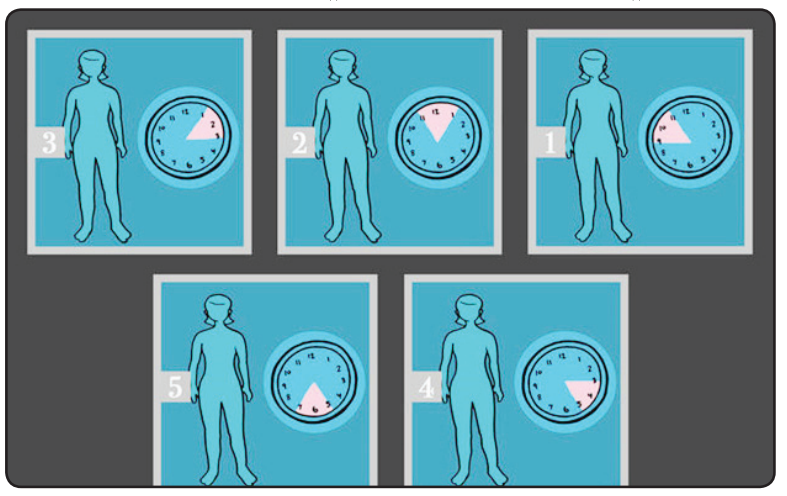

الجميع مر بهذه التجربة، الإستيقاظ في الموعد نفسه يومياً. قد يخيل اليك بان ساعتك البيولوجية تتآمر ضدك وتمنعك من الحصول على الراحة التي تحتاجين اليها بشدة. لكن في الواقع الامر مرتبط بحالتك النفسية وبالطاقة التي تعبر في جسدك خلال أوقات محددة. وعليه حين تصطدم هذه الطاقة «بعقبة» فهي تخرجك من سباتك.
ففي اي ساعة تستيقظين ليلاً؟ إختاري وسنكشف لك ما الذي يشغل بالك.

الصورة رقم ١
ان كان موعد إستيقاظك هو بين التاسعة والحادية عشر ليلاً فأنت أصلاً تعانين قبل الخلود الى النوم. في الواقع تعانين كثيراً قبل الوصول الى مرحلة الهدوء العقلي والنفسي والجسدي التي تمكنك من الإستسلام للنوم. هناك بعض المسائل التي عليك مواجهته، هذه المشاكل العالقة تقومين ومنذ مدة بتأجيلها وحان الوقت لحسمها كي تتمكن الطاقة من العبور بشكل سلسل وبالتالي عدم الاستيقاظ يومياً. حين تدركين بان هذه المشاكل العالقة تعيق تقدمك في الحياة فستجدين الشجاعة الكافية لحلها.

الصورة رقم ٢
إن كان موعد استيقاظك هو بين الساعة الحادية عشر والواحدة بعد منتصف الليل فهذا يعاني انك تعانين من انعدام الثقة بالنفس وبأنك تطلقين الاحكام القاسية بحق نفسك والاخرين. على الارجح مررت بتجربة مخيبة للامال مع حبيب أو شريك سابق مؤخراً وهذه المشكلة ضاعفت انعدام ثقتك بنفسك. ما عليك القيام به هو التعامل مع هذه المشاعر ثم إيجاد الحلول الجذرية لمشكلة ثقتك بنفسك فالوضع أصبح ينعكس سلباً على صحتك بسبب استيقاظك يومياً في هذا الموعد.

الصور رقم ٣
إن كان موعد استيقاظك هو بين الساعة الواحدة بعض منتصف الليل والثالثة فجراً فأنت تحملين الكثير من الغضب في داخلك كما انك تعانين من عذاب الضمير. الغضب العارم هذا قد يكون نتيجة مشاجرة حدثت قبل الخلود الى النوم في حال لم يكن استيقاظك هو بموعد يومي، اما ان كان معدل استيقاظك هو يومي أو شبه يومي فإن الغضب مرتبط بحالة عامة قد تكون حياتك برمتها أو حدث ما مستمر أو الشريك. المشكلة هنا هو انك تستيقظين وأنت تشعرين بالمرارة والغضب وتبدأين بالتفكير بالمشكلة ثم تتضاعف المشكلة.
عذاب الضمير مشكلة بحد ذاتها فهو لا يغذي الغضب والمرارة فحسب بل يجعلك عاجزة عن التفكير أو حتى القيام بأي خطوة من شأنها ان تحل المشاكل العالقة.

الصورة رقم ٤
إن كان موعد استيقاظك هو بين الساعة الثالثة والخامسة فجراً فأنت تعانين من الحزن والإكتئاب. هناك الكثير من الإمور السلبية التي تواجهك في حياتك حالياً وقد تكون وفاة احدهم أو بسبب إنفصالك عن الشريك. في حال لم يتم التعامل مع مشاعر الحزن هذه فالتأثير سيكون طويل الامد. عليك اللجوء الى الأصدقاء والمقربين للحصول على الدعم العاطفي الذي يساعدك على تجاوز المرحلة الصعبة هذه.

الصورة رقم ٥
ان كان موعد استيقاظك هو بين الخامسة فجراً والسابعة صباحاً فهذا يعني انك تشعرين بأن عالقة في مكان ما في هذه الحياة. مشكلتك هي انك لم تتمكني من تحقيق أي تقدم أو تطور في حياتك منذ مدة، والشعور باليأس وكره الذات تسلل الى عقلك وقلبك. تشعرين بأنك فاشلة وتقارنين نفسك بالاخرين وتخرجين خاسرة بشكل دائم. يجب التحكم بهذه المشاعر السلبية وتعلم تقينات تساعدك على الإنطلاق بنهارك بطريقة أكثر إيجابية.

كلمات متقاطعة

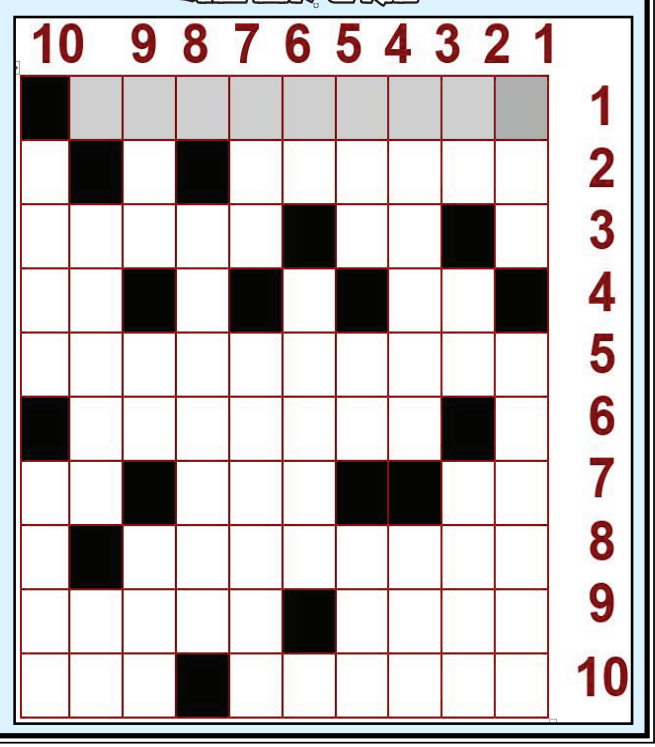

الكلمات العمودية
1 ـ شعر جمل/ المصباح القوي الضوء لإرشاد السفن(معكوسة).
2 ـ رمز رياضي/ للتعجب(معكوسة)/ قلب.
3 ـ الحبلى(معكوسة)/ جاهل.
4 ـ تابع/واحد في ورق اللعب/ مسكن.
5 ـ لؤلؤ/ تغيرنا وهزلنا(معكوسة).
6 ـ يشتد في العمل/ من يسكن بجوارهما.
7 ـ محافظة عراقية.
8 ـ سهام/سقي النبات/ حيوانات اللبن واللحم والحرث.
9 ـ يحبه/ للتفسير.
10 ـ بارى في منافسة/ عملة الإمارات العربية.

الكلمات الأفقية
1 ـ مخرج أميركي للصور المتحركة مبتكر شخصية ميكي ماوس.
2 ـ منشئ الإمبراطورية الألمانية.
3 ـ للتعريف/ من الزهور.
4 ـ أقبل وأسرع(معكوسة)/ خف.
5 ـ طيار فرنسي أول من قطع البحر المتوسط بطائرته.
6 ـ ماكانت تحتل السلفادور.
7 ـ مخط/ قتال/ هدم.
8 ـ رئيس لبناني أسبق.
9 ـ حيوان مستأنس من جنوب أميركا/ درجة.
10 ـ أتولى ادارتها/ ظبي أبيض.

غزل عراقي

بديت اشتاقلك يوميه واحتار
واذا مايووم اسمع صوتك احزن
جبت كلبي بيدي كربته للنار
وليش بنار حبك كلبي أمن
أخاف اعيوني من الشوك تنهار
وخايف لا يجيهن يوم يبجن
ويدمع اعيوني ينزل مو دمع نار
وكل دمعه شهر من توكع اصفن

من الفيسبوك

قصة وعبرة

الملك وزوجة خادمه

يُحكى أن أحد الملك صعد يومًا لأعلى قصره فرأى سيدة على سطح دار بجانب قصره لم ير الملك أجمل منها في حياته فالتفت إلى خادم له وقال له لمن هذه فقال له يا مولاي هذه زوجة خادمك فيروز فنزل الملك وقد وقع في حبها وشغف الملك بها فاستدعى فيروز وقال له يا فيروز فقال له لبيك يا سيدي فقال له الملك خذ هذا الكتاب واذهب به إلى البلد الفلاني وأتى بالجواب فأخذ خادمه الجواب وتوجه به إلى منزله فوضع الكتاب تحت رأسه وجهز نفسه للسفر وبات ليلته فلما أصبح وودع أهله وصار طالبًا حاجة الملك .
ولكنه لم يعلم بما دبره الملك ، وأما الملك فإنه لما توجه خادمه فيروز قام مسرعًا إلى دار خادمه فقرع الباب قرعًا خفيفًا فقالت الزوجة من بالباب فقال لها الملك أنا سيد زوجك الملك ففتحت له الزوجة الباب وجلس فقالت له الزوجة أرى مولانا اليوم عندنا فقال لها زائرًا فقالت له أعوذ بالله من هذه الزيارة وما أظن فيها خيرًا فقال لها الملك أنا الملك سيد زوجك وما أظنك عرفتني فقالت له لقد عرفتك يا مولاي وقد علمت أنك الملك وسيد زوجي ولكن سبقت الأوائل في زوجهم سأترك مائكم من غير ورد وذلك لكثرة الوراد فيه .
إذا سقط الذباب على طعام رفعت يدي ونفسي تشتهيه وتجنب الأسود ورود ماء إذا كان الكلاب ولغن فيه ويرتجع الكريم خميس بطن ولا يرضى مساهمة السفية ثم قالت له يا أيها الملك تأتي إلى موضع شرب كلبك تشرب منه ، وحينها استحى الملك من كلامها وتركها وخرج ، فنسي الملك نعله في الدار ، وأما ما كان في أمر فيروز فإنه لما خرج وسار في طريقه تفقد الكتاب فلم يجده معه فتذكر أنه نسيه تحت فراشه ، فرجع إلى داره في الحال فتوافق وصلوه مع خروج الملك فدخل للدار ورأى نعل الملك.
فعلم أن الملك لم يرسله إلا ليبعده عن داره فسكت ولم يقل شيئًا ، وأخذ الكتاب وسار لحاجة الملك فقضاها ثم عاد إليه فأنعم عليه الملك بمئة دينار فمضى إلى السوق واشترى ما يليق بزوجته ليقدمه لها وذهب لزوجته فسلم عليها وقال لها إن الملك أنعم علينا وأريد أن تظهري لأهلك ذلك فقالت له الزوجة حبًا وكرمًا ، ثم قامت فورًا من مكانها وتوجهت مباشرة إلى بيت أبيها ففرحت أسرتها وأقامت عند أهلها لمدة شهر كامل فلم يذكرها زوجها طوال تلك المدة فأتى إليه أخوها فقال له إما أن تخبرنا بسبب غضبك أن تحاكمنا إلى الملك فقال له إن شئتم الحكم فافعلوا فما تركت لها علي حقًا ، فطلبوه إلى الحكم فأتى معهم .
وكان القاضي جالسًا عند الملك فقال أخو الزوجة إن أعطيت هذا الغلام بستان سالم الحيطان ببئر ماء عامر وأشجار مثمرة فأكل ثمره وهدم حيطانه وأخرب بئره فالتفت القاضي إلى فيروز وقال له ما تقول يا غلام ، فقال فيروز أيها القاضي قد تسلمت هذا البستان وسلمته إليه أحسن مما كان فقال له القاضي هل سلم إليك البستان كما كان ، فقال له الأخ نعم ولكن أريد معرفة السبب فقال القاضي ما قولك .
فقال ولله ما رددت البستان كراهة فيه وإنما جئت يوم من الأيام فوجدت فيه أثر الأسد فخفت أن يغتالني فحرمت دخول البستان إكرامًا للأسد ، فاستوى الملك جالسًا فقال الملك أرجع إلى بستانك مطمئن أمن فوالله إن الأسد دخل البستان ولم يأثر فيه أثرًا ولا التمس منه ثمرة ولا ورق ولا شيئًا ، لم يلبث فيه غير لحظة وخرج من غير بأس ، فوالله ما رأيت في حياتي مثل بستانك .

هـــل تعلـــم

-هل تعلم أن ترك المصباح منيراً عند النوم، يسبب الأرق، ويؤثر بشكل سلبي في العينين، كما يؤثر في الجهاز العصبي بالسلبية، بحيث يصبح الإنسان متقلب المزاج عند الاستيقاظ؟
-هل تعلم أن مشاهدة التلفاز من مسافة تقل عن اثنين متر، تؤدي إلى ضعف البصر؟
-هل تعلم أن قص الأظافر من سنن الفطرة؟
-هل تعلم أن فوق البعوضة، حشرة صغيرة جداً لا ترى بالعين المجردة، إذا طارت ماتت البعوضة؟
-هل تعلم أن الصلصال والطين الذي نلعب فيه؛ أصله التراب، وأنه المادة التي خلق منها الإنسان؟
-هل تعلم أن نسبة الأطفال الذين يولدون أذكياء تصل إلى 85 %، لكن البيئة التي يعيشون فيها، والأسرة تطمس مواهبهم، فتقل النسبة إلى 20 % فقط؟!
-هل تعلم أن شكل الكرة الأرضية بيضاوي، ولو كان دائرياً لكنا نصافح بعضنا البعض بالمقلوب، أو لكنا وقعنا عدة مرات؛ كلما دارت الأرض حول نفسها؟ فهذا من رحمة الله عز وجل.

الزوراء

الأخيرة

للدخول إلى موقع الصحيفة

نائب رئيس التحرير: حسن العبودي - مدير التحرير: يحيى الزيدي

هاتف هيئة التحرير 07810090003

العدد: 7666 الأحد 20 شباط 2022

No: 7666 Sun 20 Feb 2022

اقرأها صباح كل يوم

alzawraanews@yahoo.com

http://alzawraapaper.com

https://www.facebook.com/alzawraapaper

https://twitter.com/alzawraanews

«رحمة رياض» لا تعترف بالمنافسة مع نجمات العراق

اعترفت النجمة العراقية، رحمة رياض، بأنه لا يوجد منافسة لها من جانب نجمات بلادها العراق، مشيرة إلى أنها ترى أنها تنافس نفسها فقط، متابعة: «ما في منافسة أنا ينافس نفسي».

وقالت رحمة رياض، في مقطع دعائي لإحدى الحلقات التلفزيونية التي ستعرض لها، إنها كانت متأكدة من مسألة وصولها إلى تلك المرحلة من النجومية».وأوضحت، رحمة رياض، أنها لو جاءت في رأسها فكرة «مجنونة» و»جريئة» تقوم بتنفيذها دون تردد، وهو ما يدل على أن شخصيتها تمتاز بالجرأة.

واستعرضت رحمة رياض، موهبتها في الرسم، خلال البرومو الدعائي، بينما خلق المقطع تفاعلاً واسعاً بين الجمهور في مواقع التواصل الاجتماعي، وسط تأكيدات بأن الحلقة التي سيجري عرضها في الأسبوع المقبل ستكون «نارية».

وكانت قد أعلنت رحمة رياض، قبل أيام عن بدء تصوير أغنية جديدة يطغى عليها الطابع الدرامي، وهي من كلمات علي مولى، وألحان محمود عيد، وإخراج رامي نبهان، وستكون الأغنية باللهجة اللبنانية.

وحققت رحمة رياض، نجاحاً كبيراً بأغنيتها الرومانسية «الكوكب» والتي أصدرتها قبل ٦ أشهر، حيث تجاوزت نسب مشاهداتها ١٠٠ مليون مشاهدة.

براد يقاضي أنجلينا لبيع أملاك بقيمة 164 مليون دولار

رفع الممثل الأمريكي، براد بيت، دعوى قضائية جديدة ضد زوجته السابقة أنجلينا جولي يتهمها فيها بمحاولة استبعاده من صفقة لبيع ممتلكاتهم المشتركة بحسب موقع ديلي ميل.

يزعم براد بيت في أوراق القضية التي قدمها محاميه إلى المحكمة، أن أنجلينا جولي التي تبلغ من العمر ٤٦ عاما، تحاول بيع ٥٠٪ من حصتها في مزرعة العنب المملوكة لهما، في فرنسا.

كان براد بيت ٥٧ عاما، يمتلك ٦٠٪ من أسهم هذه الشراكة، لكن قبل انفصالهما بثلاث سنوات، أقرا عقدا جديدا بملكية مناصفة بينهما.

يدعي براد بيت في دعوته أن أنجلينا جولي تحاول التحايل على حقه في رفض بيع ملكيتهما، ما يؤثر على مقدار الربح العائد عليه، في الوقت الذي استثمر فيه نجم هوليوود من وقته وأمواله وجهده في هذه الملكية.

تبلغ قيمة العقار الآن حوالي ١٦٤ مليون دولار، وهو نفس المكان الذي عقد فيه الزوجان قرانهما عام ٢٠٠٨، ووصف مصدر مقرب منهما بأن جولي تتصرف بانتقامية تجاه والد أبنائها.

وصفت الدعوى القضائية المرفوعة في لوكسمبورج، أنجلينا جولي بأنها تتعمد عرقلة مسار الأمور في قضاياها مع زوجها السابق، وتحاول استبعاده من الصفقة مايترتب عليه خسارة مادية كبيرة له.

وكشفت الممثلة الأمريكية أنجلينا جولي عن الأسباب الحقيقية لانفصالها عن زوجها السابق نجم هوليوود الشهير براد بيت، في مقابلة سابقة لها مع الجارديان البريطانية.

تحاول أنجلينا جولي الخروج من المرحلة والمأزق الذي تمر به أسرتها خاصة أبنائها الستة التي تشاركهم مع براد بيت، في خضم معركة الحضانة الحالية.

وقالت أنجلينا جولي إنها تخشى على سلامة أبنائها من والدهم، خاصة أنها تقديم بطلب الطلاق منه في سبتمبر ٢٠١٦ بعدما تعرض براد بيت لابنهم مادوكس وهم على متن طائرة خاصة بسبب معاناته مع إدمان الكحول.

بعد معاناة العام الماضي ..2022 عام الحظ لشيرين عبد الوهاب

عودة فنية قوية لشيرين عبد الوهاب بدأتها بنهاية العام الماضي بعد خبر انفصالها المفاجيء عن حسام حبيب، ورغم أن العلاقة عادت بينهما قوية خلال الأيام الماضية لكن شيرين عبد الوهاب لديها خطة فنية بعيدة عن حسام الذي كان يدير أعمالها طوال الفترة الماضية.

يبدو أن عام ٢٠٢٢ سيكون عام الحظ بالنسبة إلى شيرين عبد الوهاب؛ فبعد نجاحها في أكثر من عمل غنائي، فاجأت به الجمهور خلال الفترة الماضية وتصدرت به نسب المشاهدة بداية من «وبحلفلك » حتى «القماص» التي حققت بها ملايين المشاهدات وقت طرحها.

وقد علمت نواعم أن شيرين اتفقت مع سارة الطباخ لتدير أعمالها خلال الفترةة القادمة، ولكن لم تستغنِ شيرين عن صديقها المقربَ كريم الذي كان يدير أعمالها خلال الفترة الماضية، على أن تحضر لها خطة فنية قوية تبدأها بحفل غنائي ضخم في المملكة العربية السعودية في مارس المقبل، كما تتفاوض على حفل آخر في الكويت ولكن لم يحدد موعده حتى الآن.

على صعيد آخر، تستعد شيرين لطرح ميني ألبوم يتضمن الأغنيات التي أنهت تسجيلها خلال الفترة الماضية، حيث تسجل حالياً أكثر من أغنية لتضيفها للألبوم خلال الأسابيع القادمة تمهيداً لطرحه.

وكانت شيرين قد شاركت أخيراً في حفل افتتاح برنامج اكتشاف المواهب «الدوم» كما لديها أكثر من فعاليات غنائية ضخمة تتكتم عن تفاصيلها، على أن تشارك فيها خلال الفترة المقبلة.

«حرب الورود» يعيد باميلا الكيك إلى تركيا

كشفت معلومات خاصة عن أن مجموعة أم بي سي تعدّ العدة لتصوير مسلسل عربي طويل مقتبس بالطبع عن الدراما التركية ومسلسل «حرب الورود» الذي قُدّم بالتركي منذ وقت، ويؤدي دور البطولة الممثلة اللبنانية باميلا الكيك إلى جانب السوري محمود نصر في لقاء أول يجمعهما إلى جانب انجو ريحان وصباح بركات ولين غرّة..

ومفاجأة العمل ستيفاني صليبا التي ستشارك في المسلسل المفترض أن يبدأ تصويره قريباً بإشراف مخرج تركي، كما دأبت العادة لمجموعة من المسلسلات التي أصبحت متداولة ومطلوبة منها «عروس بيروت»، و»عالحلوة والمرة» الذي أدّت بطولته باميلا الكيك أيضاً وحصد نجاحاً كبيراً نهاية السنة الماضية.

باميلا الكيك متحمسة جداً للعمل الجديد خصوصاً بعد أن وجدت أن هذا النوع من الدراما مطلوب ويحقق نسبة مشاهدة عالية بحسب بيانات منصة شاهد التي يعرض عليها تزامناً مع عرضه على محطة mbc٤.

يُذكر أن مسلسل «جرائم صغيرة» الذي كان يُصور في تركيا لمصلحة الشركة نفسها توقف تصويره بعد الحادث الذي تعرضت له الممثلة اللبنانية ريتا حرب، على أن يُستكمل لاحقاً.

المهمة الصعبة

■ سعد محسن خليل

يقال إن مهنة الصحافة هي مهنة المتاعب، وفي ضوء ذلك لا أنسى ذلك اليوم المشؤوم الذي كاد أن يكلفني حياتي بعد أن كلفني مدير عام وكالة الانباء العراقية، المرحوم الدكتور عدنان الجبوري، بواجب قال انه مهم جدا، حيث كلفني بمهمة صحفية في غاية الخطورة بأن اغادر فورا «واع» باصطحاب مصورين تلفزيونيين اثنين من دائرة الاذاعة والتلفزيون مع سائق والذهاب فورا في مهمة صحفية الى محافظة البصرة في ضوء خبر نشرته جريدة الجمهورية، قال فيه الكاتب ان القوات الامريكية دفنت جنودا عراقيين استسلموا في الحرب في منطقة حفر الباطن، وقامت القوات الامريكية بدفنهم وهم احياء.. وفعلا تم تنفيذ الواجب والتوجه الى محافظة البصرة مساءً، ونحن نسير باتجاه البصرة بسيارة نوع لاندكروز ليست حديثة مع اثنين من الزملاء مصوري دائرة الاذاعة والتلفزيون لاحظت ان الشارع الذي نسير فيه الرابط بين بغداد والبصرة مهجور وغير سالك من السيارات، وتعجبت لهذه الحالة، وفي اول سيطرة عسكرية صادفتنا في الطريق أخبرونا ان الشارع غير آمن واحتمال تعرضنا لهجوم مسلح يسفر عن وقوع ضحايا لكني توكلت على الله وواصلت المسير مع توجيه السائق بزيادة السرعة وعدم التوقف مهما اقتضى الامر عندها اصبح الامر خارج السيطرة ولا يمكن التراجع عن السير في هذا الطريق لتنفيذ المهمة المكلفين بها، وهي البحث عن رفاة جنود عراقيين استسلموا في الحرب للجيش الامريكي في منطقة حفر الباطن لكن الجيش الامريكي لم يستجب لنداءاتهم وقام بدفنهم احياء في الصحراء استناداً الى خبر مفبرك نشره سعد البزاز في جريدة الجمهورية، كما اسلفت، وقد ثبت بالملموس ان الخبر مفبرك ومختلق وغير حقيقي، وما ان وصلنا مدينة البصرة ليلا، وكان باستقبالنا مسؤول مكتب «واع» في البصرة منتصف الليل اوصلنا مدير مكتب «واع» الى احد الفنادق للراحة استعدادا لتنفيذ الواجب صباح يوم غد بعد ترتيب الامور اللوجستية، وفعلا في الصباح تم الانطلاق لتنفيذ الواجب بعد توفير كل المستلزمات الضرورية، ومن ضمنها فريق عسكري لتأمين الحماية وتجنب الوقوع في حقول الالغام ودليل يعرف المنطقة معرفة جيدة، وانطلقنا بسيارتنا ترافقنا ثلاث سيارات عسكرية باتجاه حفر الباطن، وفي سيرنا شاهدنا حطام الاسلحة العراقية المدمرة وكانت مشاهدات مؤلمة تؤشر حجم المعاناة التي تعرض لها العسكري العراقي في مواجهة حرب غير متكافئة حتى وصلنا الى منطقة حفر الباطن، وشاهدنا تلك المنطقة التي جرت فيها معارك طاحنة وكانت المنطقة مقفرة وعبارة عن صحراء جرداء تنتشر فيها الكثبان الرملية المتحركة تتغير مع حركة الرياح العاصفة.. وترجلنا من السيارات ولم نجد أي أثر لجنود دفنوا في الصحراء لان عملية البحث تحتاج الى جهد هندسي غير متوفر لدينا، وصورنا الموقع، ومن المشاهدات التي جذبت انتباهي وجود اثار دبابة عراقية مدمرة بالكامل تعرضت لهجوم صاروخي لم نجد فيها أي أثر يدل على انها دبابة فقد تحطمت تحطيما تاما حتى يتراءى للمشاهد انها انصهرت كشمعة لتحكي قصة حرب غير متكافئة تكنولوجيا تمت بنزوات شيطانية حرب عبثية اسهمت في تدمير الجيش العراقي والبنية التحتية للعراق، وما زالت تداعياتها مستمرة حتى يومنا هذا، وما ان اكملنا تصوير الموقع حتى عدنا ادراجنا الى مدينة البصرة على عجالة، وكانت مدينة كئيبة أشبه بمعسكر تتجول فيها اشباح تلبس البدلات العسكرية، وجلسنا في احد المقاهي لتناول الشاي وركنّا السيارة في مكان قريب من المقهى، وفجأة سمعنا دوي انفجار هز المنطقة صادرا من جهة السيارة، وتبين انه نتيجة انفجار اطار السيارة الاحتياط «السبير». أما كيف انفجر وبهذه الساعة بالذات، فهذا بعلم الله سبحانه وتعالى.. فكم كانت المفاجئة كبيرة وادخلتنا في ضحكة عفوية صادرة من القلب.

ياسمين رئيس تغيب عن جمهورها

رغم أنها كانت قد أعلنت من قبل عن تحضيرها لعمل درامي جديد تشارك به في المنافسة الرمضانية القادمة يحمل عنوان «نغم »، إلا انه يبدو أن ياسمين رئيس إتخذت قراراً مفاجئاً تجاه هذا العمل.

أكثر من عمل درامي إعتذرت عنهم ياسمين رئيس خلال الفترة الماضية، حتى أعلنت مشاركتها بمسلسل نغم للموسم الرمضاني الجديد، وبدء الإعلان عن الأبطال المشاركين معها في العمل كعمرو عبد الجليل وسوسن بدر وآخرين للمخرج ياسم سامي إلا أن المشروع توقف تماما لحين إشعار آخر، حيث علم أن ياسمين إعتذرت عن البطولة بشكل نهائي وقررت الغياب عن جمهورها في رمضان القادم.ويتردد أن هناك خلافات بين فريق عمل المسلسل وهو ما نفاه مصدر خاص نهائياً، مؤكداً أن ياسمين تحاول تقديم عمل قوي بنفس نجاح مسلسل ملوك الجدعنة الذي شاركت ببطولته الموسم الرمضاني؛ وهو ما جعلها تنسحب من المشروعات الدرامية هذا الموسم خاصة أن الوقت ضيق لتقديم عمل ضخم بالمنافسة الرمضانية القادمة.

على صعيد آخر، ستقوم ياسمين بالتركيز في أعمالها السينمائية خلال الفترة القادمة، حيث لديها اكثر من مشروع ستبدأ بتصويرهم بعد رمضان المقبل.جدير بالذكر أن ياسمين شاركت لأول مرة على خشبة المسرح من خلال مسرحية أحفاد ريا وسكينة أمام دينا الشربيني قبل أيام.

مروان خوري يجمع نانسي عجرم وإليسا في 2022

أحيت ملكة الإحساس إليسا حفلاً غنائياً ضخماً بجزر البهاما ضمن حفلات الموسم الجديد من ستارز أون بورد، وبمجرد عودتها من جولتها الغنائية هناك ستبدأ في التحضير لمفاجآت غنائية لجمهورها .وفي عودة للتعاون الفني بين إليسا ومروان خوري بعد قطيعة فنية بينهما لسنوات طويلة، ينتظر مروان خوري عودة إليسا من الولايات المتحدة الأمريكية لبدء وضع اللمسات النهائية على الأعمال التي ستقوم يجمعهما سوياً.

حيث علم أن هناك أغنيتين إتفقا عليها الثنائي خلال الفترة الماضية؛ إحداهما رومانسية والأخرى تحمل قضية نسائية وهى النوعية التي إشتهرت بها إليسا في الفترة الأخيرة.

على صعيد آخر، إتفق مروان خوري مع نانسى عجرم على تعاون فنى جديد حيث إجتمعا سوياً مؤخراً وأبدى الثنائي رغبتهما في التعاون خلال الفترة القادمة، على أن يجمعهما مشروع فني قوي قبل نهاية العام.

وكان مروان خوري قد أكد في تصريحاته الخاصة أنه بالفعل بصدد التحضير لعمل غنائي يجمعه بنانسي عجرم خاصة أنهما أكثر من مرة يتفقان على مشروع، ولكنه تأجل لإنشغال كلّ منهما.

تغريدات

twitter

هاني عاشور

الوضع العراقي بحاجة الى قسطرة ، فقد قالوا ان هناك انسداداً، لكن الخوف ان يقرر المعنيون ان الوضع يحتاج لعملية قلب مفتوح (فالقلوب مغلقة).

صالح الحمداني

لو يطبق مبدأ أو قانون (من أين لك هذا) على الجميع من دون استثناء، لانكشف الشريف من الـ ٥٦، وسينكشفون يوما جميعا، وحينها ستعرف اكثرية الشعب العراقي أي خدعة كبيرة نحن فيها!

عين على العالم

آيفون 14 يقلب موازين السباق التكنولوجي

كشفت تقارير صحفية بعضا من مواصفات هاتف شركة أبل المنتظر فى وقت لاحق من هذا العام تحت اسم "آيفون 14"، حيث قالت إن الهاتف قد يأتى بتصميم مختلف تمامًا عن كل إصدارات الآيفون السابقة، كما ذُكر أنه يمكن إعادة الـ"Touch ID" أو ما يُسمى ببصمة الإصبع، وفقًا للتسريبات الحالية.

وأوضحت التسريبات أن شركة أبل الأمريكية ترغب فى القيام بقفزة كبيرة فى هواتف آيفون، التى لم تشهد أى تغيير فى التصميم بشكل ملحوظ منذ ظهور هاتف "آيفون 11 برو"، وفقا لأخبار الآن حسبما ذكرت البيان الإماراتية.

فيما أشارت أيضًا التقارير إلى أن هناك بعض التكهنات حول صُنع الهيكل الخاص بالهاتف من التيتانيوم، والذى من شأنه أن يجعل "iPhone 14 Pro" أقوى وأخف وزنًا من سابقه.

لم يستبعد المصدر أن تلتزم أبل بنفس مقاسات الشاشة، حيث سيأتى "آيفون 14 برو" بشاشة مقاس 6.1 بوصة، و "آيفون 14 برو ماكس" بـ6.7 بوصة.

واستبعدت التقارير أن توفر الشركة 4 إصدارات من هاتفها الجديد كالمعتاد، حيث قالت إنه من المتوقع أن تستغنى عن الإصدار العادى و"الميني" وتكتفى بـ"آيفون 14 برو" و"آيفون 14 برو ماكس".

ومن ناحية الأسعار فقد توقع موقع "Tom's Guide" التقني، أن تكشف أبل الستار عن هواتفها الجديدة فى سبتمبر المقبل، وقد تبدأ الأسعار من 999 دولارًا لهاتف "آيفون 14 برو.

مدينة أوروبية تطلق "رادار الضوضاء"

دشّنت العاصمة الفرنسية باريس أوّل رادار يلتقط صورة تلقائية للوحة السيارة إذا تجاوزت عتبة الضوضاء. وستخوض المدينة التجربة لمدة ثلاثة أشهر، للتحقق من موثوقية الأجهزة.

وستختبر المدينة إذا كان بإمكان الرادار أن يحدد بشكل لا لبس فيه لوحات ترخيص الدراجات النارية أو السيارات التي تصدر أصوات مزعجة قبل الموافقة على القرار رسميا مع نهاية 2022.

واعتبارًا من ربيع عام 2023، ستفرض غرامات على السيارات التي تصدر ضوضاء عالية قد تصل إلى 135 يورو!

وتهدف هذه الخطوة إلى جعل المدينة أكثر هدوءا بتقليل الضجة الناتجة عن حركة المرور المعتبرة نوعًا من التلوّث السمعي الذي تترتب عليه نتائج سلبية متعدّدة سواء من الناحية النفسية والصحية والعقلية على المدى القريب أو البعيد. فهذه الظاهرة لا تسبب فقط اضطرابات النوم والتوتر بقدر ما تسبب فقدان السمع وآلاما في الأذن ومشاكل في القلب.

اتهامات تطول شركة "ميتا" بنشر معلومات مضللة حول المناخ وكورونا

تزعم شكاوى قدمها اثنان من المبلغين عن المخالفات إلى هيئة الأوراق المالية والبورصات الأمريكية هذا الشهر أن شركة "ميتا" ضللت المستثمرين بشأن جهودها لمكافحة تغير المناخ والمعلومات الخاطئة عن فيروس كورونا المستجد عبر منصاتها المختلفة.

وتزعم الشكاوى المقدمة من مجموعة "Whistleblower Aid"، وهي منظمة غير ربحية تمثل المسؤولة السابقة في الشركة فرانسيس هيوغن، أن الشركة قدمت "تحريفات مادية وإغفالات في بيانات للمستثمرين" حول جهودها لمكافحة المعلومات المضللة.

وأوضحت الصحيفة أن الشكاوى، التي لم يتم الإبلاغ عنها من قبل، تستند إلى شهادة هيوغن أمام الكونغرس الأمريكي والملفات التي قدمها محاموها إلى المنظم المالي العام الماضي، وهي ملفات مستمدة من آلاف المستندات الداخلية التي حصلت عليها المسؤولة السابقة قبل مغادرتها الشركة في أيار/ مايو الماضي.

وفقًا للنسخ المنقحة من الوثائق التي اطلعت عليها الصحيفة، تزعم إحدى الشكاوى أن المعلومات الخاطئة عن تغير المناخ كانت منتشرة بشكل واسع على منصات "ميتا" الرقمية المختلفة، مثل ""فيسبوك" و ""انستغرام"، وإن الشركة تفتقر إلى سياسة واضحة بشأن هذه القضية.

من جانبه، صرح أندرو باكاغ، كبير المستشارين في مجموعة " Whistl-blower Aid"، بأن الوثائق التي تمت مشاركتها مع الهيئة الأمريكية "توضح تمامًا أن ميتا كانت تقول شيئًا في العلن وتفعل عكسه في ما يتعلق بنهجها تجاه تغير المناخ والمعلومات الخاطئة حول كورونا."

وأضاف: "هذا ليس مجرد تصرف غير مسؤول للجمهور، إنه يضلل المستثمرين الذين لديهم الحق القانوني في الحصول على إجابات صادقة من الشركة".

حلمك حقيقة.. كل ما تحتاج إليه هو 450000 ألف دولار!

أعلنت شركة السياحة الفضائية "فيرجن غالاكتيك" خططها لفتح مبيعات تذاكر الرحلات إلى الفضاء.

تمنح هذه الخطوة الراغبين فرصة الذهاب برحلة دون مدارية على متن الطائرة الفضائية الخاصة.

ووضعت الشركة هدفا داخليا يتمثل ببيع 1000 تذكرة قبل بدء الرحلات المنتظرة في نهاية هذا العام.

ويتم دفع ثمن التذكرة على مرحلتين: دفع وديعة قدرها 150 ألف دولار من أجل تأمين المقعد ثم دفع 300 ألف دولار المتبقية قبل الرحلة. مع الإشارة إلى أن لدى Virgin Galactic تطبيق يمكن للأفراد ملؤه على موقع الشركة الإلكتروني.وتتيح الشركة للزبائن ثلاثة خيارات: شراء تذكرة لمقعد واحد، مجموعة مقاعد مخصصة للأزواج أو العائلات، أو شراء الرحلة كاملة.

أمّا الرحلة، فتستغرق مدتها ساعة ونصف. سيطير السياح في إحدى طائرات الفضاء التابعة للشركة التي تقلع من الجو.

ثمّ تنقل هذه المركبات إلى ارتفاع حوالي 49000 قدم تحت جناح طائرة حاملة ضخمة تسمى White Knight Two والتي بمجرد الوصول إلى الارتفاع الصحيح، تطلق طائرة ثم تشعل محركها الصاروخي على متنها، لتبدأ بالصعود إلى الفضاء. عندما ترتفع الطائرة إلى أكثر من 50 ميلا فوق سطح الأرض، يمكن للركاب على متنها فك أحزمة مقاعدهم والطفو حول المقصورة لبضع دقائق والتفرج على الأرض من 17 نافذة.

ثم للعودة إلى الأرض يحول الطيارون أجنحة الطائرة وينزلقون إلى المدرج، مثل الطائرة العادية.يحصل المشاركون في الرحلة على شارة رائد الفضاء، إلى جانب محتوى تصويري للمسافرين خلال فترة التدريب والرحلة، وملابس من "فيرجن غالاكتيك" وبدلة فضاء.