# الزوراء

رئيس مجلس الإدارة رئيس التحرير
مؤيد اللامي

رقم الاعتماد في نقابة الصحفيين (1)

يومية سياسية عامة تصدر عن نقابة الصحفيين العراقيين

12 صفحة

العدد: 7464 الاحد 11 نيسان 2021 | غير مخصصة للبيع | أوّل صحيفة صدرت في العراق عام 1869 م | السعر 500 دينار | No: 7464 Sun 11 Apr 2021


## الدولار يستقر مع توقف البورصة بسبب الحظر

بغداد/ الزوراء:
توقفت البورصة الرئيسية في سوقي الكفاح والحارثية بالعاصمة بغداد، امس السبت، عن التداول نتيجة الحظر الشامل الذي تم تطبيقه خلال الفترة الماضية من يومي الجمعة والسبت. وقال مصدر إن البورصة الرئيسية في سوق الكفاح والحارثية ببغداد توقفت عن التداول نتيجة تطبيق الحظر الشامل.وأضاف أن أسعار البيع والشراء استقرت في محال الصيرفة بالأسواق المحلية التي فتحت البعض منها ابوابها في بغداد، حيث بلغ سعر البيع ١٤٧٥٠٠ دينار عراقي، بينما بلغت اسعار الشراء ١٤٦٥٠٠ دينار لكل ١٠٠ دولار امريكي.

## التجارة: الحصة الرمضانية ستوزع خلال الأسبوع الحالي

بغداد/ الزوراء:
أكد وزير التجارة، علاء الجبوري، امس السبت، أن الحكومة جادة في استقرار ملف البطاقة التموينية خلال الفترة المقبلة، مشيرا الى ان الحصة الرمضانية ستوزع خلال الأسبوع الجاري.وقال الجبوري في تصريح صحفي: إن"الوزارة تسلمت مبالغ مالية".وأضاف أن "هنالك توجيهاً في رئاسة الوزراء على توزيع حصة أخرى إضافية، لذلك ستوزع حصتان في شهر رمضان المبارك"، مشيرا إلى أن "ارتفاع أسعار النفط وانعكاسه على السياسات المالية للدولة وإعداد الموازنة لسنة ٢٠٢١ التي عملت على زيادة التخصيص المالي سينعكسان بشكل إيجابي على توزيع المفردات التموينية ".وأوضح الجبوري أن"الوزارة تعاقدت على مادة السكر، وستكون خلال أيام قليلة في المخازن، أما في ما يخص مادة الزيت فكان لدينا اجتماع مع لجنة التعاقدات في الوزارة بهذا الصدد".ولفت إلى أن "مادة الرز المحلي ستوزع ضمن مفردات البطاقة التموينية، ولدينا تعاقدات لتوفير الرز، والأمور تسير بشكل جيد".

### مع قرب حلول شهر رمضان المبارك.. مفردات مائدة الصائم تشهد غلاءً في الأسواق

# عبر الزوراء.. مواطنون يشكون ارتفاع أسعار المواد الغذائية واقتصاديون يحددون حلولا لمواجهتها

الزوراء/ حسين فالح:
شكا عدد من المواطنين الارتفاع الكبير بأسعار المواد الغذائية في الاسواق المحلية بالتزامن مع قرب حلول شهر رمضان المبارك وارتفاع سعر صرف الدولار مقابل الدينار، وفيما انتقد خبراء اقتصاديون سياسة الدولة في عدم السيطرة على اسعار المواد الغذائية في ظل ارتفاع سعر الدولار، اقترحوا مجموعة حلول للسيطرة على الاسعار وتوفر المواد الغذائية في الاسواق.

وتجولت "الزوراء" في عدد من الاسواق المحلية واطلعت على اسعار المواد الغذائية، لاسيما المواد الاساسية التي تدخل في مائدة الصائم، كالرز والسكر والزيت والعدس والتمور والطماطم والبيض واللحوم بنوعيها الحمراء والبيضاء، حيث تشهد ارتفاعا كبيرا بأسعارها مقارنة بشهر رمضان العام الماضي.ويقول المواطن (ع، م) : ان اسواق المواد الغذائية تشهد في هذا العام غلاءً غير طبيعي، لا سيما المواد الاساسية كالبقوليات والخضر. مؤكدا: ان الارتفاع المفاجئ بسعر صرف الدولار ألقى بظلاله على اسعار جميع المواد، خصوصا الغذائية. واضاف: نأمل من الحكومة ان تنظر بعين العطف للمواطنين الفقراء الذي ليس لديهم دخل ثابت بالتزامن مع شهر رمضان المبارك، من خلال توزيع المنح او فرض تسعيرة مناسبة على الاسعار في الاسواق المحلية.واشار الى: ان الكثير من العائلات لا تستطيع المقاومة امام الغلاء الكبير في الاسعار.من جهتها، ذكرت المواطنة (ز ، ن): ان عائلتها اعتادت في كل عام قبل حلول الشهر الفضيل أن تتبضع من الاسواق لشراء المواد الاساسية كالرز والسكر والعدس والزيت والعصائر والتمور بكميات كبيرة تكفي لشهر رمضان، إلا ان العام الحالي وبسبب الارتفاع الكبير في الاسعار امتنعت عن التبضع واكتفت بشراء بعض المواد على امل ان تجد الحكومة حلا للارتفاع الكبير بالاسعار.وكان رئيس مجلس الوزراء، مصطفى الكاظمي، قد وجه بتشكيل لجنة عليا لمراقبة اسعار المواد الغذائية ومحاسبة المتسببين برفعها.الى ذلك، قال الخبير الاقتصادي، احمد الماجدي، في حديث لـ"الزوراء": ان شهر رمضان العام الحالي تزامنت معه احداث كثيرة، منها قرار الحكومة برفع سعر صرف الدولار بنحو 25 نقطة، وكذلك استمرار ازمة جائحة كورونا، وقلة المنتج المحلي في الاسواق في ظل قرارات منع الاستيراد،مما ولد فجوة كبيرة بين العرض والطلب. واضاف: ان الاسواق العراقية في كل عام تشهد اقبالا واسعا من قبل المتبضعين للتحضر للشهر الكريم، وهذه عادة لدى العراقيين، إلا ان العام الحالي وبسبب قلة المعروض، خاصة من مواد الخضر كالطماطم والبطاطا ولحوم الدواجن والبيض، تسبب بارتفاع اسعارها بشكل لافت.واوضح: ان قرار الحكومة الاخير برفع سعر صرف الدولار هو الاخر تسبب بارتفاع اسعار المواد الغذائية الاخرى كالرز والزيت والسكر وغيرها، لكونها يتم استيرادها من الخارج وبالعملة الصعبة. مؤكدا: ان قرار سعر الصرف كان غير مدروس ويحتاج الى الوقت الكثير لتطبيقه وبشكل تدريجي.وحدد الماجدي مجموعة حلول للسيطرة على الاسعار في الاسواق المحلية، منها فتح الاستيراد لبعض المواد الغذائية التي تشهد قلة في المعروض لحين توفر المنتج المحلي، فضلا عن منح التاجر العراقي عملة صعبة بسعر مدعوم من اجل استيراد المواد الغذائية وبيعها بأسعار معقولة، بالاضافة الى وضع سياسة سعرية موحدة لجميع المواد من اجل محاسبة التاجر او البائع المقصر بذلك.وفي وقت سابق، أكد عضو اللجنة المالية النيابية، جمال كوجر، أن بعض اسعار المواد الغذائية ارتفعت بنسبة 300% رغم أن الزيادة في سعر صرف الدولار هي 18.5% فقط، واصفا ارتفاع أسعار الغذاء بـ"المؤلم". وأشار إلى ارتفاع عبوة لتر واحد من زيت الطعام مثلا من 1250 دينارا (أقل من دولار واحد) إلى 3 آلاف دينار (أكثر من دولارين)، موضحا: أن الحكومة غير قادرة على ضبط أسعار المواد الغذائية. ولفت إلى: أن كثرة التصريحات التي تتحدث عن إعادة سعر الدولار إلى ما كان عليه ساهمت ايضا في إرباك السوق. وأضاف أن "الأسعار مرتفعة جدا، ونتمنى أن يكون الضمير هو الحاكم"، مؤكدا "أن الحكومة مطالبة بمتابعة أسعار شراء المواد المستوردة، ووضع نسبة ربح معقولة عليها".

غلق بعض شوارع بغداد بالحواجز الكونكريتية تشديدا للحظر الصحي

### بعد تسجيل 6779 إصابة جديدة و37 حالة وفاة

## إصابات كورونا في العراق تتجاوز الـ 918 ألفا وعدد الملقحين يتعدى 133 ألفا

بغداد/ مصطفى العتابي:
اعلنت وزارة الصحة والبيئة، امس السبت، الموقف الوبائي اليومي لفيروس كورونا المستجد في العراق، وفيما اكدت تسجيل ٦٧٧٩ اصابة جديدة و٣٧ حالة وفاة وشفاء ٤٨٩١ حالة، حددت دائرة صحة الرصافة التوزيع الجغرافي للاصابات حسب المناطق.وذكرت الوزارة في بيان تلقته «الزوراء»: ان عدد الفحوصات المختبرية ليوم امس: ٤١٠١٠، ليصبح عدد الفحوصات الكلية: ٨٤٦٩٨٩٩، مبينة انه تم تسجيل ٦٧٧٩ اصابة جديدة و٣٧ حالة وفاة وشفاء ٤٨٩١ حالة.واضافت: ان عدد حالات الشفاء الكلي: ٨٠٩٦٦٣ (٨٨,٢٪)، اما عدد حالات الاصابات الكلي: ٩١٨١٥٥، بينما عدد الحالات التي تحت العلاج: ٩٣٨١٤، في حين عدد الحالات الراقدة في العناية المركزة: ٤٥٣، وعدد حالات الوفيات الكلي: ١٤٦٧٨، لافتة الى ان عدد الملقحين الكلي: ١٣٣٠٤٧.من جهته، اعلن مدير عام صحة بغداد الرصافة، عبد الغني الساعدي، عن تسجيل ١٤١١ اصابة جديدة بفيروس كورونا بينها ١٠٤٧ حالة رصد الوبائي للقطاعات الصحية.وقال الساعدي في بيان تلقته «الزوراء»: ان «المؤسسات الصحية سجلت اليوم في جانب الرصافة ١٤١١ اصابة جديدة بفيروس كورونا موزعة كالتالي:١٠٤٧ حالة خلال الرصد الوبائي للقطاعات الصحية / قطاع البلديات الثاني ٩٨ حالة من خلال الرصد الوبائي/ قطاع المدائن ١٥٨ حالة من خلال الرصد الوبائي / قطاع البلديات الأول ١٥٩ حالة من خلال الرصد الوبائي/ قطاع الرصافة ١٢٥ حالة من خلال الرصد الوبائي/ قطاع بغداد جديدة ١٠٩ حالة من خلال الرصد الوبائي / قطاع الصدر ٨٩ حالة من خلال الرصد الوبائي/ قطاع الشعب ٧٦ حالة من خلال الرصد الوبائي/ قطاع النهروان ٩٣ حالة من خلال الرصد الوبائي/ قطاع الاعظمية ١٠١ حالة من خلال الرصد الوبائي/ قطاع الاستقلال ٣٩ حالة من خلال الرصد الوبائي.

تفاصيل ص2

للصحفيين.. كيف يمكنكم تتبع الأنشطة التجارية والشركات المحلية والدولية؟ ص 8

علي ليو يتوّج بلقب الموسم الأول من برنامج «IRAQ IDOL» الاخيرة

## رئيس الجمهورية يصادق على أعضاء المحكمة الاتحادية

بغداد/ الزوراء:
اصدر رئيس الجمهورية، برهم صالح، امس السبت، مرسوما جمهوريا بتعيين رئيس وأعضاء المحكمة الاتحادية العليا. وبحسب وثيقة من صفحتين اطلعت عليها " الزوراء"، فإن رئيس الجمهورية وقع على مرسوم يضم أسماء 12 قاضيا لتولي مهامهم في المحكمة الاتحادية العليا. وبحسب المرسوم؛ فإن القاضي جاسم العميري سيتولى منصب رئاسة المحكمة، فضلا عن 8 قضاة أعضاء أصلاء في المحكمة، فيما ضم المرسوم أيضا 3 أعضاء احتياط.

## دايو الكورية تباشر أعمالها بميناء الفاو الكبير

بغداد/ الزوراء:
باشرت شركة دايو الكوريَّة عملية المسح الميداني للمشاريع الخمسة في ميناء الفاو للقضاء على المخلفات الحربيَّة والمتفجرات استعداداً للبدء بأعمالها في الميناء. وقال عضو مجلس النواب، النائب مضر الازيرجاوي، في تصريح صحفي: إنَّ "العمل في الفاو ابتدأ من قبل شركة متخصصة في كسح الألغام للطريق الدولي الرابط، وإجراء المسح لقاع قناة خور الزبير من أجل التهيؤ لتنفيذ أعمال القناة المغمورة"، مبيناً أن "الشركة قامت أيضاً بإجراء مسوحات أعماق للقناة الملاحيَّة وتسريع وتيرة العمل في المشاريع الثلاثة القديمة". من جانبه أكد مسؤول العلاقات والإعلام في الموانئ، بهاء اسماعيل: أنَّ "هناك خبراء سيصلون إلى البصرة ومشروع ميناء الفاو، بعد أنْ قدمت الشركة أسماءهم إلى الوزارة وعددهم 200 خبير، إضافة إلى وجود اتفاق بجلب أكبر مطرقة أعمدة خرسانيَّة التي سيشهد الموقع قدومها بعد أقل من 40 يوماً".

## أبو الغيط: الجامعة العربية تدعم جهود الحكومة العراقية في مكافحة الإرهاب

بغداد/ الزوراء:
اكد الامين العام للجامعة العربية، احمد ابو الغيط، خلال زيارته بغداد، امس السبت، ولقائه الرئاسات الثلاث، ان الجامعة تدعم جهود الحكومة العراقية في مكافحة الارهاب، فيما اشاد بالانفتاح العراقي الحكيم والمتزن على محيطه العربي والاقليمي.وذكر المكتب الاعلامي لرئيس الجمهورية في بيان تلقته «الزوراء»: ان رئيس الجمهورية، برهم صالح، استقبل الأمين العام لجامعة الدول العربية، أحمد أبو الغيط، بحضور وزير الخارجية فؤاد حسين، وجرى خلال اللقاء بحث مستجدات الأوضاع السياسية والأمنية في العراق والمنطقة، والتحديات التي تشوبها في الظرف الراهن سياسياً وأمنياً، فضلاً عن التحديات الصحية في ما يخص ملف جائحة كورونا، وما تتطلبه هذه التطورات من تكاتف مشترك في مواجهتها، والانطلاق نحو دعم مسارات الأمن والاستقرار والتعاون الاقتصادي وفرص التنمية. وقال رئيس الجمهورية: إن «الجهود العراقية منصبة على دعم الحوار لتسوية المشاكل وتخفيف حدة التوترات في المنطقة، وتبنّي التعاون العربي المشترك في إرساء أمن وسلام المنطقة باعتباره جزءاً لا يتجزأ من أمن واستقرار العراق، وتعزيز التعاون الاقتصادي والتجاري ودعم الاستثمار وفرص التنمية»، مؤكداً «أهمية دور جامعة الدول العربية في هذا الصدد عبر تنسيق المواقف بين الدول الأعضاء».

تفاصيل ص2

### من بينها فرض حظر شامل في أول عشرة أيام منه

## الأزمة النيابية تكشف عن قرارات اللجنة العليا وخياراتها في شهر رمضان

بغداد/ الزوراء:
كشفت خلية الازمة النيابية عن القرارات التي ستصدرها اللجنة العليا للصحة والسلامة الوطنية بشأن حظر التجوال خلال شهر رمضان المبارك.وقال عضو اللجنة الصحة والبيئة النيابية،مقرر خلية الأزمة النيابية، جواد الموسوي، في تصريح صحفي: إنه «خلال ٧٢ ساعة المقبلة، سنشهد صدور قرارات جديدة من اللجنة العليا للصحة والسلامة الوطنية بشأن حظر التجوال خلال أيام شهر رمضان». وأضاف أن «هناك خيارين مطروحين بهذا الصدد؛ الأول يتضمن إعادة فرض حظر التجوال الشامل خلال اول عشرة أيام من شهر رمضان».وأردف بالقول «أما الخيار الثاني فيتمثل بزيادة ساعات حظر التجوال الجزئي ليمتد من الساعة الـ٧ مساء بعد الفطور إلى الخامسة فجرا، بالاضافة إلى اضافة يوم اخر لحظر التجوال الشامل ليكون ثلاثة أيام، وهي الخميس والجمعة والسبت».ودعا الموسوي وزارات الصحة والداخلية والدفاع إلى «إيجاد طرق جديدة غير الطرق القديمة التي فشلت بتطبيق حظر التجوال وحث المواطنين على الالتزام بالتعليمات الصحية».

## تغريم رئيسة حكومة النرويج 2350 دولارا لانتهاكها قيود كورونا

أوسلو/ متابعة الزوراء:
غرّمت الشرطة النرويجية رئيسة الحكومة في البلاد، إرنا زولبيرغ، مبلغ 20 ألف كرونة (ما يعادل 2350 دولارا) لانتهاكها القيود المفروضة في البلاد للحج من تفشي فيروس كورونا.وقالت قناة "دويتش فيله" على موقعها إن زولبيرغ تعرضت للغرامة بسبب انتاكها القيود المفروضة بسبب تفشي وباء كورونا خلال حفل عيد ميلادها الستين.وأوضحت الشرطة النرويجية أن زولبيرغ احتفلت بعيد ميلادها الستين بشكل مبالغ فيه بعض الشيء..

تفاصيل ص2

## البرلمان ينهي الفصل التشريعي الأول ودولة القانون يعلن طعنه بقانون الموازنة

الزوراء/ يوسف سلمان:
اعلنت رئاسة مجلس النواب انتهاء الفصل التشريعي الأول، وذلك استنادا للمادة (57) من الدستور التي تنص على "لمجلس النواب دورة انعقاد سنوية بفصلين تشريعيين أمدهما ثمانية أشهر، يحدد النظام الداخلي كيفية انعقادهما، ولا ينتهي فصل الانعقاد الذي تعرض فيه الموازنة العامة إلا بعد الموافقة عليها" .وقررت رئاسة مجلس النواب ان يكون بداية الفصل التشريعي الثاني/ السنة التشريعية الثالثة يوم الثلاثاء الموافق ٢٠ نيسان الحالي، فيما اعلن ائتلاف دولة القانون قرارة للطعن بقانون الموازنة العامة، والطعن لدى القضاء على العديد من فقراتها التي تم تسويفها . واكد ائتلاف دولة القانون ان " قانون الموازنة غاب عنه توفر درجات وظيفية تنصف العديد من الخريجين "، مشيرا الى "ان ارتفاع اسعار صرف الدولار تسببت بأضرار جسيمة وقعت على كاهل المواطنين ".

تفاصيل ص2

## إثيوبيا توجه دعوة إلى مصر والسودان بشأن أزمة ملء سد النهضة

أديس أبابا/ متابعة الزوراء:
دعت إثيوبيا مصر والسودان لتسمية شركات مشغلة للسدود بهدف تبادل البيانات قبل بدء الملء الثاني لسد النهضة الإثيوبي، وذلك بعد أيام من فشل جولة مفاوضات في العاصمة الكونغولية كينشاسا بين الأطراف الثلاثة للتوصل إلى حل بشأن أزمة ملء السد.وقالت وزارة الخارجية الإثيوبية، في بيان على "فيسبوك" امس السبت: إن "وزير المياه والري والطاقة الإثيوبي، سيلشي بيكيلي يدعو رسميًا جمهورية السودان وجمهورية مصر العربية لتسمية شركات مشغلة للسدود لتبادل البيانات قبل بدء الملء الثاني لسد النهضة في موسم الأمطار القادمة في إثيوبيا".

تفاصيل ص2

## روحاني يعلن البدء بضخ غاز اليورانيوم في مفاعل "نطنز" النووي

طهران / متابعة الزوراء:
أعلن الرئيس الإيراني، حسن روحاني، البدء بضخ غاز اليورانيوم "uf6" في أجهزة الطرد المركزي في مفاعل نطنز النووي.وكشف روحاني خلال "اليوم الوطني للتكنولوجيا النووية في إيران" عن "البدء بالاختبار الميكانيكي على أجهزة طرد مركزي من الجيل التاسع IR9". وأكد روحاني أن "إيران بدأت بضخ غاز اليورانيوم في مجموعة من 164 جهاز طرد مركزي من الجيل السادس IR6"، وأنها بدأت "بضخ غاز اليورانيوم في مجموعة من 30 جهاز طرد مركزي من الجيل IR5".كما بين الرئيس الإيراني "البدء بضخ غاز اليورانيوم في مجموعة من 30 جهاز طرد مركزي من الجيل IR6s".هذا وأعلنت إيران افتتاح مركز جديد لإنتاج أجهزة الطرد المركزي المتطورة في جبال نطنز، إذ أن افتتاح المركز الجديد يأتي بعد التفجير الذي تعرض له المركز السابق في تموز الماضي، حيث وجهت طهران الاتهام لإسرائيل بتفجيره.

### بعد فشل اللجنة القانونية لملتقى الحوار السياسي الليبي

## ليبيا.. خلاف حول آلية انتخاب الرئيس يؤجل اعتماد القاعدة الدستورية

ليبيا/ متابعة الزوراء:
فشلت اللجنة القانونية لملتقى الحوار السياسي الليبي، في التوصل إلى توافق تام حول القاعدة الدستورية التي ستجرى على أساسها الانتخابات العامة المزمع تنظيمها في 24 ديسمبر المقبل، بسبب خلاف حول آلية انتخاب الرئيس بين من يدفع نحو انتخابه مباشرة من الشعب، ومن يريد أن يكون انتخابه غير مباشر عن طريق البرلمان.وقالت عضو اللجنة، زهراء لنقي، في تصريح صحفي: إنه تم التوصل إلى توافق حول القاعدة الدستورية، لكنّها أقرت بوجود نقاط خلافية تتعلق بالانتخابات الرئاسية، وما إذا كانت ستجرى بشكل مباشر من الشعب أم يتم انتخاب الرئيس عن طريق البرلمان، مشيرة إلى أنه تم إحالة هذه النقطة الخلافية إلى ملتقى الحوار السياسي للنظر والبتّ فيها.واجتمعت اللجنة القانونية لملتقى الحوار السياسي في العاصمة التونسية على امتداد 3 أيام، وناقشت عدة مقترحات وخيارات دستورية وقانونية للانتخابات القادمة على أمل التوافق على واحدة فقط، يتم عرضها على مجلسي النواب والدولة لوضعها واعتمادها كمرجع وأساس لإجراء الاستحقاق الانتخابي.وأوضحت عضو ملتقى الحوار الليبي، آمال بوقعيقيص، في تدوينة على صفحتها بموقع "فيسبوك"، أن "الأغلبية في اللجنة القانونية طالبت بإجراء انتخابات رئاسية مباشرة".

تفاصيل ص2

### خلال زيارته بغداد ولقائه الرئاسات الثلاث

# أبو الغيط: الجامعة العربية تدعم جهود الحكومة العراقية في مكافحة الإرهاب

بغداد/ الزوراء:
اكد الامين العام للجامعة العربية، احمد ابو الغيط، خلال زيارته بغداد، امس السبت، ولقائه الرئاسات الثلاث، ان الجامعة تدعم جهود الحكومة العراقية في مكافحة الارهاب، فيما اشاد بالانفتاح العراقي الحكيم والمتزن على محيطه العربي والاقليمي.
وذكر المكتب الاعلامي لرئيس الجمهورية في بيان تلقته «الزوراء»: ان رئيس الجمهورية، برهم صالح، استقبل الأمين العام لجامعة الدول العربية، أحمد أبو الغيط، بحضور وزير الخارجية فؤاد حسين، وجرى خلال اللقاء بحث مستجدات الأوضاع السياسية والأمنية في العراق والمنطقة، والتحديات التي تشوبها في الظرف الراهن سياسياً وأمنياً، فضلاً عن التحديات الصحية في ما يخص ملف جائحة كورونا، وما تتطلبه هذه التطورات من تكاتف مشترك في مواجهتها، والانطلاق نحو دعم مسارات الأمن والاستقرار والتعاون الاقتصادي وفرص التنمية.
وقال رئيس الجمهورية: إن «الجهود العراقية منصبة على دعم الحوار لتسوية المشاكل وتخفيف حدة التوترات في المنطقة، وتبنّي التعاون العربي المشترك في إرساء أمن وسلام المنطقة باعتباره جزءاً لا يتجزأ من أمن واستقرار العراق، وتعزيز التعاون الاقتصادي والتجاري ودعم الاستثمار وفرص التنمية»، مؤكداً «أهمية دور جامعة الدول العربية في هذا الصدد عبر تنسيق المواقف بين الدول الأعضاء».
ولفت إلى أن «سياسة الانفتاح التي ينتهجها العراق تنطلق من إدراكه أهمية إيجاد حوارات مشتركة لتثبيت دعائم الاستقرار، لأن استقرار العراق وسيادته عنصران لا غنى عنهما لأمن كل المنطقة ومصالح شعوبها».
من جانبه، قدم أبو الغيط «شرحاً بشأن مساعي جامعة الدول العربية في تعزيز التعاون العربي وإرساء الأمن والاستقرار»، مؤكداً «دعم الجامعة العربية لجهود الحكومة العراقية في مكافحة الإرهاب وتعزيز أمن البلاد واستقرارها وحماية سيادتها وأمن مواطنيها».
من جهته، أكد رئيس الوزراء، مصطفى الكاظمي، دعم العراق لمبادرات إنهاء الصراع في اليمن.
وقال المكتب الإعلامي لرئيس الوزراء في بيان تلقته «الزوراء»: إن «الكاظمي استقبل الأمين العام للجامعة العربية أحمد أبو الغيط والوفد المرافق له، وجرى خلال اللقاء البحث في آخر التطورات على الساحتين الإقليمية والدولية ومختلف القضايا العربية الراهنة».
وأكد الكاظمي، بحسب البيان، «أهمية التواجد الفعّال للجامعة العربية، وتطوير منظومات عملها بما يمكنها من خدمة الشعوب العربية»، مؤكداً أن «العراق يتطلع الى انعقاد القمة العربية المقبلة، عبر دعم دورٍ عربي أكبر يسهم في جهود التهدئة».
وأضاف أن «العراق يدعم مبادرات إنهاء الصراع في اليمن، ودعم لبنان لتجاوز ظروفه الصعبة، كذلك يؤيد عودة سوريا الى الجامعة العربية وتشجيع الحوار الداخلي فيها».
وبين أن «أمام الجامعة العربية دوراً مهماً تضطلع به في تعزيز التقارب البنّاء وتجاوز الخلافات، وتعضيد جهود التهدئة بين الدول الإقليمية الفاعلة التي ترتبط بعلاقات تاريخية تتجاوز الأزمات الراهنة».
وشدد على أن «القضية الفلسطينية ينبغي أن تبقى في أعلى سلم أولوياتنا، لأنها تمثل قضية ضمير ووجدان للعرب وللإنسانية، ولأن الشعب الفلسطيني ما زال يعاني من ظروف قاسية وظلم تاريخي».
من جانبه، أكد ابو الغيط أن «مؤسسة الجامعة حريصة على دعم العراق في مساعيه السامية هذه، كما أثنى على الخطوات الشجاعة للحكومة العراقية، لاسيما ما يتعلق بمسار الانفتاح العراقي الحكيم والمتزن على محيطه العربي والاقليمي، وروح المبادرة الإيجابية التي ينتهجها».
من جانبه، استقبل رئيس مجلس النواب، محمد الحلبوسي، الأمين العام للجامعة العربية أحمد أبو الغيط.
وذكر المكتب الإعلامي لرئيس مجلس النواب في بيان مقتضب تلقته «الزوراء»: أن «رئيس مجلس النواب محمد الحلبوسي استقبل الأمين العام للجامعة العربية أحمد أبو الغيط والوفد المرافق له».
الى ذلك، أكد الأمين العام للجامعة العربية، أحمد أبو الغيط، أن الجامعة تدعم العراق بكل تطلعاته، مشيراً الى أن الجامعة ستستضيف القيادة العراقية قريباً.
وقال أبو الغيط، خلال مؤتمر صحفي مشترك مع وزير الخارجية فؤاد حسين امس السبت، في مقر وزارة الخارجية ببغداد: إنه «أبلغ وزير الخارجية بأن الجامعة العربية تحت إمرة العراق بما يؤمن مصالح الشعب العراقي «، لافتاً الى أنه «خلال ثلاثة أشهر ستتم استضافة القيادة العراقية في الجامعة العربية لاطلاعها على حجم التطورات الحاصلة في مقر الجامعة».
بدوره، أكد وزير الخارجية فؤاد حسين أنه «بحث مع أبو الغيط عدداً من الملفات المهمة أبرزها علاقة العراق مع تركيا وإيران، وكذلك الوضع في سوريا».
وأشار الى أنه «اطلع أمين عام الجامعة العربية على نتائج الزيارات التي قام بها المسؤولون العراقيون مؤخراً الى بعض الدول، وفي مقدمتها الزيارة التي قام بها رئيس الوزراء مصطفى الكاظمي الى بعض دول الخليج».
ووصل الامين العام للجامعة العربية احمد ابو الغيط امس السبت الى العاصمة بغداد في زيارة رسمية.

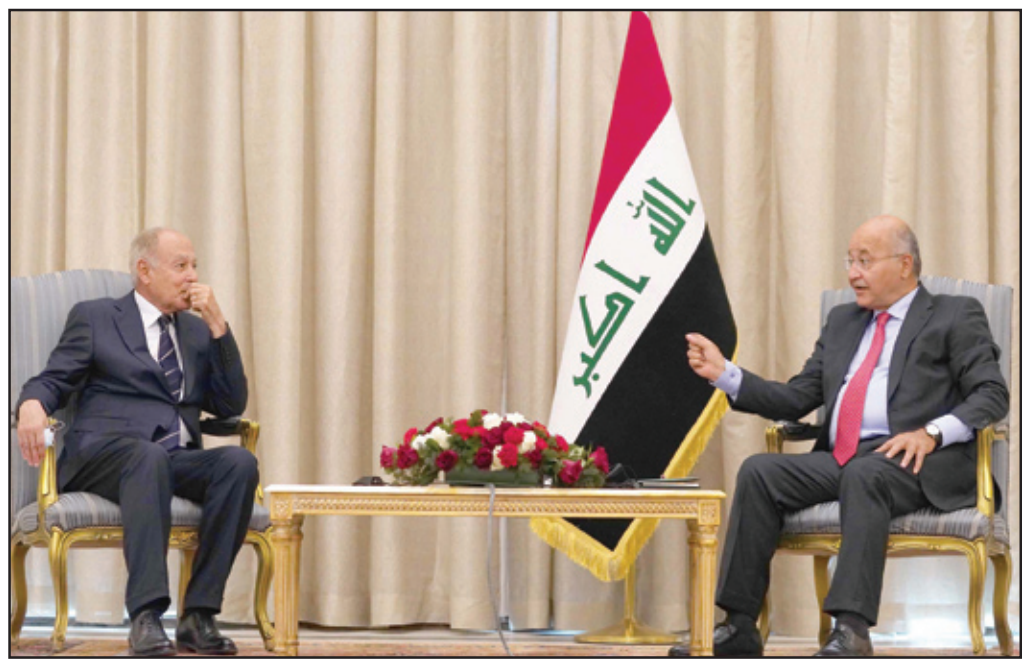

### بعد تسجيل ٦٧٧٩ إصابة جديدة و٣٧ حالة وفاة

# إصابات كورونا في العراق تتجاوز الـ ٩١٨ ألفا وعدد الملقحين يتعدى ١٣٣ ألفا

بغداد/ مصطفى العتابي:
اعلنت وزارة الصحة والبيئة، امس السبت، الموقف الوبائي اليومي لفيروس كورونا المستجد في العراق، وفيما اكدت تسجيل ٦٧٧٩ اصابة جديدة و٣٧ حالة وفاة وشفاء ٤٨٩١ حالة، حددت دائرة صحة الرصافة التوزيع الجغرافي للاصابات حسب المناطق.
وذكرت الوزارة في بيان تلقته «الزوراء»: ان عدد الفحوصات المختبرية ليوم امس: ٤١٠١٠، ليصبح عدد الفحوصات الكلية: ٨٤٦٩٨٩٩، مبينة انه تم تسجيل ٦٧٧٩ اصابة جديدة و٣٧ حالة وفاة وشفاء ٤٨٩١ حالة.
واضافت: ان عدد حالات الشفاء الكلي: ٨٠٩٦٦٣ (٨٨,٢٪)، اما عدد حالات الاصابات الكلي: ٩١٨١٥٥، بينما عدد الحالات التي تحت العلاج: ٩٣٨١٤، في حين عدد الحالات الراقدة في العناية المركزة: ٤٥٣، وعدد حالات الوفيات الكلي: ١٤٦٧٨، لافتة الى ان عدد الملقحين الكلي: ١٣٣٠٤٧.
من جهته، اعلن مدير عام صحة بغداد الرصافة، عبد الغني الساعدي، عن تسجيل ١٤١١ اصابة جديدة بفيروس كورونا بينها ١٠٤٧ حالة رصد الوبائي للقطاعات الصحية.
وقال الساعدي في بيان تلقته «الزوراء»: ان «المؤسسات الصحية سجلت اليوم في جانب الرصافة ١٤١١ اصابة جديدة بفيروس كورونا موزعة كالتالي:١٠٤٧ حالة خلال الرصد الوبائي للقطاعات الصحية / قطاع البلديات الثاني ٩٨ حالة من خلال الرصد الوبائي/ قطاع المدائن ١٥٨ حالة من خلال الرصد الوبائي / قطاع البلديات الأول ١٥٩ حالة من خلال الرصد الوبائي/ قطاع الرصافة ١٢٥ حالة من خلال الرصد الوبائي/ قطاع بغداد جديدة ١٠٩ حالة من خلال الرصد الوبائي / قطاع الصدر ٨٩ حالة من خلال الرصد الوبائي/ قطاع الشعب ٧٦ حالة من خلال الرصد الوبائي/ قطاع النهروان ٩٣ حالة من خلال الرصد الوبائي/ قطاع الاعظمية ١٠١ حالة من خلال الرصد الوبائي/ قطاع الاستقلال ٣٩ حالة من خلال الرصد الوبائي.
واشار الى ان ٥٧١ حالة خلال مراجعتهم للمؤسسات الصحية : ٥٦ حالة في مدينة الصدر موزعة على المحلات / الحميدية / ١٤ / معمل الغاز / الاورفلي/ الحبيبية / حي طارق / جميلة / ق٥١ / ٥١٩ / ٥٢٠ / ٥٢١ / ٥٤٦ / ٥٥٠ / ٥٤٤ / و ٥٤ /٥٥ / ١٥حالة في شارع فلسطين محلة / ٥٠٥/ ٥٠٨/ المستنصرية / ٥٠٢ / ٢١حالة في الشعب محلة/ سبع قصور / قرب النادي العربي/الجمعيات / ٣٣٧ /حي اور/ حي البساتين/ ٣٣٣/ ٣٤١ /٣٢١ / ٣٢٤.
ولفت الى ان ١٥ حالة في منطقة الزعفرانية توزعت على المحلات / ٧٦٩ /٩٧٩/ ٩٥٢/ حي السكك / ٩٦٢ / ٩٥٤ ، ١٥ حالات في النهروان / الزراعي / حي الوحدة، ٤٣ حالة في منطقة البلديات توزعت على محلاتها وشوارعها ، ٦ حالات في المدائن / جسر ديالى/ الجعارة / مشروع الوحدة ، ٦ حالات في الحسينية محلة / كميرة / الانصار / ٢٢٢ ، ١٤حالة في منطقة الكرادة محلة / ٩١٠ / ٩٠٦ ، ٢٠ حالة منطقة بغداد جديدة محلة /السوق / شارع المسبح / ٧٢٥ / ٧١٩ / ٧٠٣ ، حالة في منطقة الامين محلة / / ٧٣٨ / ٧٣١ / المعلمين / الثانية / الامين الاولى/ نواب ضباط ١٩ ، ١١حالة في منطقة المشتل محلة ٧٢٩ / ٧٥٦ / ٧٣٠ ، ٧ حالات في منطقةالصليخ ، ١٣ حالة في منطقة العبيدي محلة / ٧١٤/ السوق / الشهداء ،٩ حالات في منطقة زيونة محلة / ٧١٤ / تقاطع ميسلون ، ٦ حالات في منطقة المعامل / ٧٧٧ / الزراعي، ٧حلات في منطقة الزوية ، ٦ حالة في منطقة حي الكمالية، ٤ حالات في منطقة الكسرة ، ٨ حالات في حي القاهرة ، ٤ حالات في الشماعية، ٦ حالات في منطقة باب الشيخ، ٦ حالات في منطقة شهداء العبيدي ، ٧ حالات في منطقة الطالبية ، ٤ حالات في منطقة الشالجية ، ٥ حالات في منطقة الضباط ، ٥ حالات في منطقة حي تونس .
واشار الى ان ١٦ حالة في الاعظمية محلة / مقابل مستشفى النعمان / السفينة / شارع الضباط / ٣٣٢ / ٣١٤ / ٣١٢/ ٣١٠ / جامع براثا / ٣١٤
واضاف الساعدي انه «تم نقل جميع الحالات الى الحجر الصحي لتلقي العلاج وفق البروتوكولات المعتمدة»، مشيرا الى ان «العدد التراكمي للإصابات ارتفع الى ١٢٠٢٥٧ توفي منهم ١٥٧٦ للاسف فيما اكتسب الشفاء ١٠٤٩٨٨ حالة شفاء والمتبقي قيد العلاج ١٣٦٩٣ «.
ودعا الساعدي الى «مراعاة تلك الجهود والتي اسفرت عن هذا الحجم من اعداد الشفاء من خلال الالتزام بإجراءات الوقائية ولبس الكمامات والتركيز على التباعد الاجتماعي وعدم التهاون وتقدير تلك الجهود».
وثمن الساعدي «الجهود التي تبذل من قبل ملاكات صحة الرصافة لمعالجة مصابي فيروس كورونا مضحين بأرواحهم لإنقاذ المصابين الفيروس».

# تغريم رئيسة حكومة النرويج ٢٣٥٠ دولارا لانتهاكها قيود كورونا

أوسلو/ متابعة الزوراء:
غرّمت الشرطة النرويجية رئيسة الحكومة في البلاد، إرنا زولبيرغ، مبلغ ٢٠ ألف كرونة (ما يعادل ٢٣٥٠ دولارا) لانتهاكها القيود المفروضة في البلاد للحج من تفشي فيروس كورونا.
وقالت قناة «دويتش فيله» على موقعها إن زولبيرغ تعرضت للغرامة بسبب انتاكها القيود المفروضة بسبب تفشي وباء كورونا خلال حفل عيد ميلادها الستين.
وأوضحت الشرطة النرويجية أن زولبيرغ احتفلت بعيد ميلادها الستين بشكل مبالغ فيه بعض الشيء.. وتعود الغرامة لحفلين على صلة بعيد ميلاد زولبيرغ الستين، أقيما في نهاية شباط/ فبراير، حيث تجمع أفراد أسرتها في منتجع تزلج في جيلو بوسط النرويج.
واستشهدت الشرطة بواقعتين، إحداهما في مطعم، والأخرى كانت تجمعا لأشخاص من أجل تناول السوشي في منزل مستأجر. ولم تكن زولبيرغ حاضرة في المطعم، بسبب تعرضها لمشكلة في العين. وفي كلا الحالتين، تجمع ما بين ١٣ إلى ١٤ شخصاً.. ولكن القواعد التي كان سارية آنذاك للحيلولة دون انتشار فيروس كورونا كانت تقصر التجمعات على عشرة أشخاص كحد أقصى.
واعتذرت زولبيرغ بالفعل عن الواقعتين بعدما جرى تسليط الأضواء عليهما، وقالت لقناة (إن آر كيه): «كان يجب أن أتوخى الحذر بشكل أفضل.. شخص مثلي يخبر الآخرين كل يوم عن الحماية من الإصابة كان يجب أن يكون على دراية أفضل بالقواعد».

# البرلمان ينهي الفصل التشريعي الأول ودولة القانون يعلن طعنه بقانون الموازنة

الزوراء/ يوسف سلمان:
اعلنت رئاسة مجلس النواب انتهاء الفصل التشريعي الأول، وذلك استنادا للمادة (٥٧) من الدستور التي تنص على «لمجلس النواب دورة انعقاد سنوية بفصلين تشريعيين أمدهما ثمانية أشهر، يحدد النظام الداخلي كيفية انعقادهما، ولا ينتهي فصل الانعقاد الذي تعرض فيه الموازنة العامة إلا بعد الموافقة عليها» .
وقررت رئاسة مجلس النواب ان يكون بداية الفصل التشريعي الثاني/ السنة التشريعية الثالثة يوم الثلاثاء الموافق ٢٠ نيسان الحالي، فيما اعلن ائتلاف دولة القانون قرارة للطعن بقانون الموازنة العامة، والطعن لدى القضاء على العديد من فقراتها التي تم تسويفها .
واكد ائتلاف دولة القانون ان « قانون الموازنة غاب عنه توفر درجات وظيفية تنصف العديد من الخريجين «، مشيرا الى «ان ارتفاع اسعار صرف الدولار تسببت بأضرار جسيمة وقعت على كاهل المواطنين «.
واضاف الائتلاف ان « هامش الوعود بتأجيل حسم موضوع المحاضرين لأشهر اخرى غير مبرر لمعالجة قضيتهم بشكل عاجل «، مبينا ان « قانون الموازنة تضمن عدم معالجة عودة المفسوخة عقودهم من الاجهزة الامنية ، كما حرمت الموازنة محافظة البصرة من ٣٠ ألف فرصة عمل لأبنائها دون وجه حق «، مؤكدا ان « الموازنة لم تنصف شريحة الكرد الفيليين «.
يأتي ذلك بعد ان اكدت اللجنة المالية النيابية اصرار وزارة المالية على عدم تغيير سعر صرف الدولار امام الدينار العراقي، فيما اقرت انه لا يوجد عائق فني لدى البنك الدولي في تغيير سعر الصرف.
وقال عضو اللجنة، النائب عبد الهادي السعداوي، لـ«الزوراء»، مؤخرا: ان « تغيير سعر صرف الدولار يمكن ان يتم عبر التشاور مع البنك المركزي»، مشيرا الى ان « تحديد ١٣٠ الف دينار لـ ١٠٠ دولار سيكون مناسبا ومعقولا مقبولا «
واضاف ان « المتضرر الوحيد من ارتفاع الدولار هو المواطن البسيط كون السلع ارتفعت بشكل كبير «. مبينا ان « البنك الدولي غير متعرض على تغيير سعر الصرف ولا توجد اي اشكاليات او عقبات فنية لكن وزارة المالية لا تزال مصرة على عدم تغيير السعر «.
لكن العضو الاخر في اللجنة المالية النيابية، محمد الشبكي، اعاد التأكيد مجددا ان مجلس النواب لا يملك الصلاحية للتعامل مع المطالب النيابية الرامية لإعادة رفع سعر الدينار العراقي أمام الدولار وتضمينه بنداً في الموازنة الحالية التي اقرت مؤخرا .
وقال الشبكي لـ« الزوراء «، مؤخرا: ان «اللجنة المالية تسلمت طلبا رسميا مرفقا بتواقيع نواب كتل مختلفة، لكنها بقيت كما هي، لأن اللجنة المالية والبرلمان لا يملكان أي صلاحية في تعديل او اعادة سعر صرف الدولار».
واضاف ان « اعادة سعر صرف الدينار العراقي امام الدولار إلى ما كان عليه قبل كانون الأول الماضي يصعب تطبيقه حاليا لأن الموازنة العامة ٢٠٢١ بنيت على أساس هذا السعر ١٤٥٠ ، وبخلاف ذلك سيترتب اعادة كتابة الإيرادات العامة بأسعار صرف اليوم الحالي «.

### قبل بدء الملء الثاني لسد النهضة

# إثيوبيا توجه دعوة إلى مصر والسودان بشأن أزمة ملء سد النهضة

أديس أبابا/ متابعة الزوراء:
دعت إثيوبيا مصر والسودان لتسمية شركات مشغلة للسدود بهدف تبادل البيانات قبل بدء الملء الثاني لسد النهضة الإثيوبي، وذلك بعد أيام من فشل جولة مفاوضات في العاصمة الكونغولية كينشاسا بين الأطراف الثلاثة للتوصل إلى حل بشأن أزمة ملء السد.
وقالت وزارة الخارجية الإثيوبية، في بيان على «فيسبوك» امس السبت: إن «وزير المياه والري والطاقة الإثيوبي، سيلشي بيكيلي يدعو رسميًا جمهورية السودان وجمهورية مصر العربية لتسمية شركات مشغلة للسدود لتبادل البيانات قبل بدء الملء الثاني لسد النهضة في موسم الأمطار القادمة في إثيوبيا».
وأضافت الوزارة أن «تعيين المنسقين سيعجل قريباً الترتيبات المناسبة لتبادل المعلومات وإجراءات بناء الثقة بين الأطراف الثلاثة حتى اختتام مفاوضات سد النهضة تحت رعاية الاتحاد الأفريقي».
وأكدت الخارجية الإثيوبية «أهمية إبرام اتفاق بشأن قواعد ملء السد، وفقًا لإعلان المبادئ الذي وقعته الدول الثلاث في عام ٢٠١٥ لأنه سيوفر فرصة جيدة لبناء الثقة بين الأطراف».وانتهت الأسبوع الماضي، جلسات مفاوضات بشأن سد النهضة، التي عقدت على المستوى الوزاري في العاصمة الكونغولية كينشاسا من دون التوصل إلى اتفاق بين الدول الثلاث.
واتهمت مصر والسودان أثيوبيا بالتعنت في المفاوضات، ورفض كل المقترحات لتطوير العملية التفاوضية؛ فيما اتهمت أديس أبابا الطرفين المصري والسوداني بالعمل على تقويض المفاوضات، وإخراجها من منصة الاتحاد الأفريقي الذي يقود المحادثات.
وخلال السنوات العشر الماضية عقدت الكثير من الجلسات التفاوضية بين البلدان الثلاثة، بوساطات مختلفة، مثل الاتحاد الأفريقي وواشنطن وغيرهما، إلا أنها لم تسفر عن التوصل إلى اتفاق، وتعتزم أثيوبيا بدء الملء الثاني للسد خلال موسم الأمطار، الصيف المقبل، بشكل آحادي؛ وهو ما تحذر منه مصر والسودان.
وبدأت إثيوبيا بناء سد النهضة «سد الألفية»، عام ٢٠١١؛ دون اتفاق مسبق مع مصر والسودان.

### بعد فشل اللجنة القانونية لملتقى الحوار السياسي الليبي

# ليبيا.. خلاف حول آلية انتخاب الرئيس يؤجل اعتماد القاعدة الدستورية

ليبيا/ متابعة الزوراء:
فشلت اللجنة القانونية لملتقى الحوار السياسي الليبي، في التوصل إلى توافق تام حول القاعدة الدستورية التي ستجرى على أساسها الانتخابات العامة المزمع تنظيمها في ٢٤ ديسمبر المقبل، بسبب خلاف حول آلية انتخاب الرئيس بين من يدفع نحو انتخابه مباشرة من الشعب، ومن يريد أن يكون انتخابه غير مباشر عن طريق البرلمان.
وقالت عضو اللجنة، زهراء لنقي، في تصريح صحفي: إنه تم التوصل إلى توافق حول القاعدة الدستورية، لكنّها أقرت بوجود نقاط خلافية تتعلق بالانتخابات الرئاسية، وما إذا كانت ستجرى بشكل مباشر من الشعب أم يتم انتخاب الرئيس عن طريق البرلمان، مشيرة إلى أنه تم إحالة هذه النقطة الخلافية إلى ملتقى الحوار السياسي للنظر والبتّ فيها.
واجتمعت اللجنة القانونية لملتقى الحوار السياسي في العاصمة التونسية على امتداد ٣ أيام، وناقشت عدة مقترحات وخيارات دستورية وقانونية للانتخابات القادمة على أمل التوافق على واحدة فقط، يتم عرضها على مجلسي النواب والدولة لوضعها واعتمادها كمرجع وأساس لإجراء الاستحقاق الانتخابي.
وأوضحت عضو ملتقى الحوار الليبي، آمال بوقعيقيص، في تدوينة على صفحتها بموقع «فيسبوك»، أن «الأغلبية في اللجنة القانونية طالبت بإجراء انتخابات رئاسية مباشرة»، مشيرة إلى أن «منهجية العمل في اللجنة تعتمد التوافق وهو ما لم يحدث بخصوص هذا البند، خاصة بوجود أعضاء أصروا على أن تكون انتخابات رئاسية غير مباشرة، لذلك تقرّر إحالة هذا الخلاف لأعضاء الملتقى».
وأثار هذا الخلاف جدلا على مواقع التواصل الاجتماعي في ليبيا، واعتراضات كبيرة ترفض أن تجرى الانتخابات الرئاسية بطريقة غير مباشرة لا يشارك فيها الشعب، حيث اعتبر رئيس المؤسسة الليبية للإعلام محمد بعيو أن «الرئيس الذي لا ينتخبه الشعب لن يكون رئيسا للدولة ولا رمزا للسيادة ولا خادما للشعب بل سيكون خادما لعصابة ورمزا للشعب وحارسا للفساد»، داعيا الليبيين إلى التمسك بحقهم في انتخاب الرئيس مباشرة.
من جانبه، عبّر أستاذ العلوم السياسية بالجامعة الليبية، مالك أبو شهيوة، عن رفضه أي آلية لاختيار رئيس البلاد تحول دون الاقتراع الشعبي الحر والمباشر، مشيرا إلى أن «الليبيين يريدون انتخاب الرئيس بطريق الاقتراع العام السرّي الحر المباشر وبالأغلبية المطلقة لأصوات المقترعين، لذلك يجب رفض أي آلية أخرى».
وفي السياق نفسه، حذّر حراك «من أجل ٢٤ ديسمبر» من التلاعب بحق الشعب الأصيل في انتخاب مباشر لرئيس يخدمه ينهي مهزلة تدخل السلطة التشريعية في التنفيذ، وقال إنه «لن يقبل بمصادرة حق الشعب وحرمانه من اختياره رئيسه»، مهدّدا بالنزول إلى الشوارع ضد أي آلية «لا تعطي حق انتخاب رئيس لليبيين بعيدا عن الأجندات والصفقات المشبوهة».

## الحوار الاستراتيجي بين العراق والولايات المتحدة

وفقاً لاتفاقية الإطار الاستراتيجي لعام ٢٠٠٨ الخاصة بعلاقة الصداقة والتعاون بين جمهورية العراق والولايات المتحدة الامريكية، ترأس وزير الخارجية العراقي، الدكتور فؤاد حسين، ووزير الخارجية الامريكي، أنطوني بلينكن، وفدي جمهورية العراق والولايات المتحدة الامريكية في اجتماع لجنة التنسيق العليا عبر المهاتفة المرئية يوم الاربعاء الموافق ٢٠٢١/٤/٧. جدد الجانبان تأكيدهما على أهمية العلاقات الثنائية القوية التي تعود بالنفع على الشعبين العراقي والأمريكي. وتناولت النقاشات قضايا الأمن ومكافحة الإرهاب، والاقتصاد والطاقة والبيئة، والقضايا السياسية، والعلاقات الثقافية. كما شارك في الحوار ممثلون عن حكومة إقليم كردستان.

وجدد البلدان تأكيدهما على اهمية مبادئ اتفاقية الإطار الاستراتيجي، وجددت الولايات المتحدة تأكيد احترامها لسيادة العراق وسلامة أراضيه وللقرارات ذات الصلة والتي صدرت عن السلطتين التشريعية والتنفيذية العراقية.

ان العراق والولايات المتحدة يدركان الصعوبات التي تسبب بها فيروس كورونا وتباطؤ الاقتصادي العالمي، وأعادا التأكيد على شراكتهما الاقتصادية القوية. كما أثنت الولايات المتحدة على الخطوات الأخيرة التي اتخذتها الحكومة العراقية الخاصة بالانضمام إلى اتفاقية نيويورك للتحكيم وإدخال نظام "منح التأشيرات عند الوصول" من اجل تعزيز التجارة الدولية والاستثمار الأجنبي. ويعتزم كلا البلدين العمل بشكل وثيق مع بعضهما فيما يلتزم العراق بتنفيذ الإصلاحات من اجل تنويع اقتصاده، وتحسين مناخ العمل، وتقديم



المساعدة لإنشاء قطاع خاص أكثر حيوية. وجدد الوفد الأمريكي تأكيده أنه بإمكان الشركات الأمريكية تقديم المساعدة في تنويع الاقتصاد العراقي من خلال الاستثمار في المشاريع التي من شأنها خلق فرص العمل وتحسين الخدمات العامة والمساعدة في تطوير موارد الطاقة في البلاد.

كما ناقش البلدان أهمية زيادة التعاون بينهما لمكافحة جائحة كورونا. حيث ساهمت الحكومة الأمريكية بتقديمها الأموال لتجديد وتجهيز مختبرات الصحة العامة العراقية، وتبرعها بأجهزة فحص فيروس كورونا ومعدات الحماية الشخصية بالإضافة الى تدريبها علماء الأوبئة العراقيين على سبل تحديد والاستجابة لحالات تفشي المرض الحالية والمستقبلية.

كما أعربت الولايات المتحدة عن دعمها للجهود التي بذلها العراق لإصلاح قطاع الطاقة من اجل توفير طاقة كهربائية رخيصة بانقطاعات اقل للمواطنين. وأكد البلدان دعمهما لقرار العراق الخاص بتنويع مصادر طاقته من خلال بناء وتقوية أواصر العلاقات مع دول الجوار كالأردن ودول مجلس التعاون الخليجي، والمضي قدماً في مشاريع ربط الشبكة الكهربائية. وأشار كل من العراق والولايات المتحدة إلى نيتهما المشتركة لمعالجة حالة الطوارئ المناخية والعمل معاً لتعزيز الطاقة النظيفة ومكافحة تغير المناخ، بما في ذلك العمل مع القطاع الخاص في الولايات المتحدة، من خلال تنفيذ المشاريع التي تعزز تنمية الطاقة النظيفة، وتحسين سبل توليد الكهرباء باستخدام الطاقة الشمسية وتطوير كفاءة انتاج الطاقة، ومعالجة الغاز المصاحب لاستخراج النفط. ان مثل هذه المشاريع تزيد من المساهمة في تنفيذ التزامات العراق تجاه اتفاقية باريس للتغير المناخي وهذا تطور ايجابي ترحب به الولايات المتحدة. وناقش البلدان التعاون مع



الهيئات العلمية الامريكية لمساعدة العراق في تحسين ادارة وحماية موارده البيئية والطبيعية بما فيها الموارد المائية. كما رحبت الولايات المتحدة بالتقدم المحرز في العلاقات ما بين الحكومة الاتحادية في العراق وحكومة إقليم كردستان بتوصلها الى اتفاق بشأن الموازنة والطاقة والقضايا الاستراتيجية الأخرى.

وجددت الولايات المتحدة تأكيدها على احترام سيادة العراق وسلامة أراضيه وحرية التعبير التي يكفلها الدستور العراقي. وناقش الوفدان السبل التي يمكن للولايات المتحدة ان تدعم من خلالها الحكومة العراقية فيما يخص توفير الحماية للمتظاهرين السلميين ونشطاء المجتمع المدني وتحقيق المساءلة القانونية. ورحب العراق بدعم الولايات المتحدة للانتخابات البرلمانية من خلال تمويلها بعثة الأمم المتحدة لمساعدة العراق. **واتجه البلدان بشكل مشترك الى تمديد الحد الاقصى لمدة صلاحية تأشيرات الدخول للدبلوماسيين والوفود الحكومية لتصل الى عامين، وبالتالي تقليص التأجيلات الادارية في كلا البلدين، وسيضمن ذلك سهولة أكبر في السفر والتواصل المباشر بين الحكومتين.** كما جددت الولايات المتحدة عزمها المستمر على دعم العراق في التوصل لحلول دائمة فيما يخص النازحين داخلياً بحيث تكون هذه الحلول طوعية وآمنة وكريمة، بالإضافة الى تقديم المساعدة للفئات التي تعرضت للإبادة الجماعية من قبل داعش. كما ناقش البلدان العمل على تحقيق المزيد من التقدم في مجالات التعاون القضائي واستعادة الممتلكات وفي مكافحة الفساد.

في النقاشات المتعلقة بالأمن ومكافحة الإرهاب أعاد الطرفان التأكيد على رغبتهما المشتركة بمواصلة التنسيق والتعاون الثنائي ، كما اكد البلدان ان وجود القوات الامريكية في العراق جاء بناءاً على دعوة الحكومة

العراقية لغرض دعم القوات الأمنية العراقية في حربها ضد داعش. وفي ضوء تطور قدرات القوات الأمنية العراقية توصل الطرفان الى ان دور القوات الامريكية وقوات التحالف قد تحول الان الى المهات التدريبية والاستشارية على نحو يسمح بإعادة نشر المتبقي من القوات القتالية خارج العراق، على ان يتفق الطرفان على التوقيتات الزمنية في محادثات فنية مقبلة. يعكس هذا التحول في طبيعة مهمات القوات الامريكية والقوات الدولية الأخرى من العمليات القتالية الى التدريب والتجهيز والمساندة نجاح شراكتنا الاستراتيجية ويضمن دعم الجهود المتواصلة للقوات العراقية لضمان ان داعش لن تهدد استقرار العراق مجددا. وجددت الحكومة العراقية التزامها بحماية أفراد وقوافل التحالف الدولي والبعثات الدبلوماسية التابعة لدوله. وقد شدد البلدان على ان القواعد التي يتواجد بها افراد التحالف هي قواعد عراقية وهم موجودون فيها حصرا لدعم جهود العراق في الحرب ضد داعش. وينوي البلدان مواصلة المحادثات عبر لجنة عسكرية مشتركة لضمان انسجام عمليات التحالف الدولي مع احتياجات القوات الامنية العراقية، وبضمنها قوات البيشمركة.

اما في مجال التعليم العالي والتعاون العلمي والثقافي، ناقشت الحكومتان دعم الولايات المتحدة للجهود التي يبذلها العراق لتعزيز التعليم العالي بالتعاون مع الجامعات الأمريكية من خلال برنامج فولبرايت (Fulbright)، ومبادرة شراكة التعليم العالي للسفارة الأمريكية ( Higher Education Partnership Initiative)، والدعم الأمريكي الموسع لمبادرة الجامعات في المناطق المحررة (Liberated Universities Initiative). كما يعتزم البلدان تحديد سبل إضافية لدعم خطط العراق الرامية لإصلاح التعليم العالي وتعزيز الشراكات الجامعية بين العراق والولايات المتحدة. واستعرض



الوفدان التقدم المحرز في جهودهما المشتركة للحفاظ على التراث الثقافي الغني للعراق والتنوع الديني وأكدا عزمهما على التعاون لإعادة الممتلكات الثقافية العراقية التي أدخلت الى الولايات المتحدة بشكل غير قانوني، إلى مكانها الصحيح في العراق. ومن امثلة ذلك استعادة الحكومة العراقية، في شهر آب الماضي، أرشيف يعود لحزب البعث المحظور الذي كان محفوظاً بشكل مؤقت في مؤسسة هوفر ( Hoover Institute). وقدمت وزارة الخارجية الامريكية المساعدة بتسهيل إجراءات نقل هذا الأرشيف، حيث نقلت وزارة الدفاع الامريكية ٦,٥ مليون وثيقة إلى بغداد. وقد ادان البلدان الاعمال الاجرامية لحزب البعث المحظور ضد الشعب العراقي. وناقش البلدان التقدم الذي أحرز فيما يتعلق بمنحة أمريكية لمؤسسة سميثسونيان (Smithsonian Institute) خاصة بمواصلة وتوسيع مشروع إنقاذ نمرود ( Nimrud Rescue project)، دعماً لأهداف العراق بالحفاظ على التراث الثقافي. وناقش الوفدان الاستفادة من المعارض الافتراضية في نشر المنجزات الثقافية والتاريخية للشعب العراقي حول العالم.

في الختام، جدد البلدان تأكيدهما على أهمية العلاقة الاستراتيجية بينهما وعزمهما على مواصلة اتخاذ الخطوات المناسبة لتعزيزها بما يخدم مصلحة البلدين ويحقق الأمن والاستقرار والازدهار في المنطقة. كما رحبت الولايات المتحدة بفرصة اعادة تأكيد وتعزيز شراكتها مع العراق. وتتطلع الحكومتان إلى مزيد من المناقشات حول القضايا المذكورة أعلاه في اجتماع لجنة التنسيق العليا للحوار الاستراتيجي والذي سيعقد في وقت لاحق.

## الفساد خطر يتهدد الأمن القومي

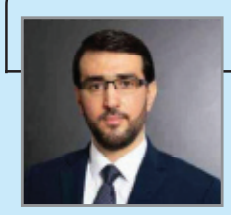

■ د. سيف الدين زمان الدراجي
باحث في شؤون السياسة الخارجية والأمن الدولي

الأُمة التي تُحسن أن تجهر بالحق وتجترئ على الباطل، تمتنع فيها أسباب الفساد. عباس محمود العقاد.

تواجه الدول تحديات كبيرة من أجل الحفاظ على أمنها الداخلي وتَبَنّي سياسات خارجية تتوائم وإستراتيجياتها الداعمة لمرتكزات أمنها القومي.

يُشكل الفساد خطراً كبيراً على الأمن القومي لما له من تأثير سلبي وتداعيات خطيرة وطابع تخريبي على البيئة السياسية والأجتماعية والعسكرية فضلا عن التنمية الأقتصادية للدولة ومكانتها ضمن المنظومة العالمية والمجتمع الدولي.

يُقصَد بالفساد في معاجم اللغة بمعنى ( فَسَدَ) ضد ( صَلُحَ) ويُقال فَسَدَ الشيء أي بَطُلَ وإضمحلَّ. ويأتي التعبير على معانٍ عدة بحسب موقعه.

إن في تعريف الفساد إصطلاحاً إتجاهاتٌ مختلفة، تتفق جُلها على أنه « إساءة إستخدام السُلطة العامة أو الوظيفة العامة للكسب الخاص».

إن أمن الدول ومكانتها ضمن مُحيطها الدولي والأقليمي لايعتمد فقط على ماتقوم به من أجل الحفاظ على وحدة أراضيها وسيادتها وإستقلالها فحسب، بل وعلى قُدرتها على الإستمرار في دعم وتعزيز وتوفير الإحتياجات الأساسية والمصالح الحيوية لشعوبها وقمع قوى الفساد وتفكيك شبكاته وعناصره الداعمة والمُتسترة والمسؤولة عن إنتشاره وتناميه داخل حدود الوطن وخارجه.

يُغذي الفساد الصراعات الداخلية ويُزيد من فُرص التخندُقات خلف كانتونات ومجاميع تُمَهِّد لنزاعاتٍ ذات أبعاد دولية وإقليمية، نتيجة لتفشي الفقر وتنامي الشعور المجتمعي بالظلم والقهر، وإرتفاع مُعدلات البطالة وتشويه القيم والمبادئ الأخلاقية، وإرساء قواعد فاسدة تدفع بالمسؤولية لمن لايمتلك معايير الإضطلاع بها وفق مفاهيم؛ المحسوبية والمنسوبية وبيع الذمم، ونهب الثروات وتقاسمها بين فئات مُتَنَفِّذة تَمتَلِك السُلطة والسلاح والشرعية.

إن تفشي الفساد وهشاشة الأنظمة السياسية الغارقة فيه، يفتح الباب أمام إزدياد التدخلات الخارجية ودعم التنظيمات الإرهابية والخلايا التخريبية وعصابات الجريمة المُنظمة، وتهدد التماسُك المُجتمعي وتُزَعْزِع الثقة بالمؤسسات الحُكومية وتُربِك الجُهود الأمنية والعسكرية، وتُقلل من مواردها التي تُمكنها من القيام بواجباتها الوطنية، وتُشغلها بأمور خارجة عن نطاق مهامها المُناطة بها، وتُدخِلها في حلقة الصراع المُفرغة التي تدُور حولها رحى الخلافات والإتهامات التي تتبادلها الأطرافَ والكيانات المختلفة ضمن واقع التنافس الشرس و غمار المعترك السياسي المحموم.

تولي الدول إهتماماً كبيراً لقضايا الفساد عند إتخاذ قراراتها بشأن سياساتها الخارجية والدفاعية، بالإضافة الى مصالحها الإقتصادية المُتعلقة بجلب الإستثمارات المباشرة أو إيجاد الأماكن المناسبة للإستثمار بُغية تقييم الكُلَف قِبالة المنافع، وتحديد الفُرص قِبالة التحديات.

كما تسعى الدول لاسيما تلك التي تهدف إستراتيجيات أمنها القومي الى تعزيز عناصر قوتها الوطنية من جهة، ومُحاولة فرض سياساتها الموجهة بإستخدام أدوات قِواها الناعمة والخشنة من جهة أخرى، الى تحليل المخاطر وتحديد البُلدان لاسيما تلك التي يُشَكِل الفساد بالإضافة الى عوامل أخرى تهديداً يُعرض أمنها وإستقرارها ورفاهية شعوبها للخطر، وبالتالي يسهم في تفاقم التهديدات المُزعزعة للإستقرار الدولي ويُقلل من فُرص الإنفتاح؛ السياسي والإقتصادي والثقافي والإجتماعي، ويُضعف أو يقوض مقومات نجاح وتعزيز الشراكات الأمنية والعسكرية لاسيما الإستخبارية منها.

لقد أعربت الأُمم المتحدة عن قلقها بشأن « خطورة مايطرحه الفساد من مشاكل ومخاطر على إستقرار المجتمعات وأمنها، مما يوهِن دور المؤسسات الديمقراطية ويهدد قيمها، ويُعرِّض التنمية المُستدامة وسيادة القانون للخطر»، وهو ما دفعها الى صك قانون دولي لمكافحة الفساد إستناداً لقرار الجمعية العامة المرقم ٤/٥٨ المتمثل بإتفاقية مكافحة الفساد التي دخلت حيز النفاذ في العام ٢٠٠٥.

كما حددت يوماً دولياً لمُكافحة الفساد في ٩ كانون الأول من كل عام.

لقد أصبحت قضية مكافحة الفساد واحدة من أولويات إستراتيجيات الأمن القومي، فضلاً عن الوطني، لما لها من أبعاد وتأثيرات وإنعكاسات داخلية، وجذور إقليمية ودولية. لذا وفي ضوء ماتقدم، لابد من التأكيد على أن نتاج البيئة الضعيفة لدول تُعاني من تفشي لظاهرة الفساد داخل مؤسساتها، هو تهيئة أرضية مُناسبة لبناء مواقف دولية وإقليمية مُتأثرة بتدخلات خارجية وسياسات مفروضةمن قوى أجنبية، لإتخاذ قرارات مهمة في إتجاهات لاتتوافق والمصالح الوطنية. الأمر الذي قد يؤدي في نهاية المطاف، الى إنعدام الثقة بمُجمل النظام السياسي والإنقلاب الكُلي على أفراد الطبقة الحاكمة، والذي قد يكون في أحسن الأحوال إنقلاباً ابيضاً أو /و عبر الطُرق الديمقراطية - إن كانت شعوب تلك الدول محظوظة- والإ فإن الفوضى وإنعدام الأمن هو السيناريو الأكثر إحتمالاً في مثل هكذا مواقف ونتيجة لهكذا تداعيات.

### دعت الخطوط الجوية لعدم قطع تذاكر لأي مسافر ما لم يبرز بطاقة التلقيح

# الصحة: العراق يسير ببطء نحو المناعة وبغداد الأعلى في إصابات كورونا

بغداد/ الزوراء:

أكدت وزارة الصحة والبيئة أنَّ عزوف المواطنين عن تلقّي لقاحات مكافحة كورونا على الرغم من توفرها يقلل من خطوات الإسراع نحو تحقيق المناعة المجتمعيَّة من الجائحة والقضاء عليها، بينما صُنِّفت مناطق في بغداد بالأعلى خطورة بالنسبة للوباء.

في غضون ذلك، أطلقت الوزارة بالتعاون مع سلطة الطيران المدني خدمة التحقق الإلكتروني من فحوصات كورونا في مطار بغداد الدولي، ودعت مكاتب الخطوط الجويَّة إلى عدم قطع أي تذكرة سفر لأي مواطن ما لم يُبرز بطاقة التلقيح.

وقال الوزير، حسن التميمي، في تصريح صحفي: إنَّ «العراق لا يزال في الموجة الثانية لكورونا ولم يتعرَّض إلى موجة ثالثة أو رابعة كما حدث في بعض الدول».

وعزا التميمي «ارتفاع الاصابات المسجلة ضمن الموقف الوبائي إلى ضعف التزام المواطنين بالتعليمات الوقائيَّة، مع عودة الفعاليات المجتمعيَّة والتجمعات الانتخابيَّة وحفلات تخرج الطلبة والمناسبات الدينيَّة ومجالس العزاء وحفلات الزفاف وفتح الأسواق والمولات».

وذكر التميمي أنَّ «الوزارة صنَّفت بعض المدن في بغداد مثل مدينة الصدر والشعلة والحريَّة والكاظميَّة والشعب والشورجة وجميلة وسوق الغزل ومناطق أخرى، فضلا عن مدن في محافظة البصرة وكردستان وعدد من المناطق الريفيَّة بمناطق عالية الخطورة».

وسجل العراق خلال اليومين الماضيين قرابة ١٦ الف إصابة بكورونا، وهي نسب لم يسجلها منذ انطلاق الجائحة، ما دفع الجهات الصحيَّة إلى التحذير مؤخرا من "كارثة وبائيَّة"، مع إمكانيَّة انهيار القطاع الصحي في حال ارتفاع الإصابات أكثر.

واكد التميمي ان «انتشار الوباء في البلد مقلق في ظل عدم الالتزام بتنبيهات الوقاية وضعف تطبيق ساعات حظر التجوال بشكل صحيح، لذا على الاجهزة الامنية تنفيذ الاجراءات الخاصة التي تعلن عنها الوزارة بهدف إيقاف سلسلة انتشار الفيروس».

من جهته، قال مدير صحة الرصافة، عبد الغني الساعدي، في حديث صحفي: انه «تم تلقيح ١٢٦ الف مواطن، من مجموع عدد نفوس العراق البالغ ٤٠ مليون شخص، وهي نسبة ضئيلة جدا في عملية المناعة المجتمعية على الرغم من توفر اللقاحات، حيث يوجد تخوف من الاثار والمضاعفات الجانبية كتجلطات الدم التي لم تشخص حتى الآن من قبل العلماء ارتباطها باللقاح».

وذكر ان «الاشخاص الملقحين بالجرعة الاولى يتم اعطاؤهم الجرعة الثانية بعد ثلاثة اشهر للنوعية نفسها».

وتسلم العراق خلال الاونة الاخيرة ٥٠ الف جرعة من لقاح سينوفارم الصيني و٣٣٦ الف جرعة من لقاح استرازينيكا، واطلقت حملة التلقيح من خلال ٧٠٠ منفذ في عموم البلاد منها ٧٠ منفذا في جانب الرصافة.

واوضح الساعدي ان «العراق استكمل جميع الاجراءات لتوفير ٢١ مليونا ونصف المليون جرعة، ستصل خلال الايام القليلة القادمة، ثلاثة لقاحات من شركات فايزر واسترازينيكا وسينوفارم ستوزع بين جميع المؤسسات الصحية».

الى ذلك، اوضحت عضو الفريق الطبي الاعلامي لوزارة الصحة، ربى فلاح حسن، انه «لم نسجل اي مضاعفات جانبية شديدة او خطيرة لمتلقي اللقاح فالاثار الجانبية بسيطة يمكن اي لقاح ان يسببها كارتفاع في درجات الحرارة وصداع يستمر لساعات قليلة ويزول ومنهم من لم تظهر عليه اي اعراض».

واشارت الى ان «جميع اللقاحات التي وصلت الى العراق والتي سوف تصل قريبا امنة وفعالة للاستخدام البشري ومقرة من قبل منظمة الصحة العالمية، ولا داعي للاستماع للشائعات المغرضة التي هدفها تخويف المواطنين وعزوفهم عن اخذ اللقاح».

وفي سياق ذي صلة، قال مدير دائرة العيادات الطبية الشعبية التابعة لوزارة الصحة، الدكتور محمد علي الفرطوسي: «انه تم التنسيق مع سلطة الطيران المدني للتحقق من نتائج فحوصات كورونا الكترونياً للمسافرين في المطارات والمنافذ الحدوية كافة، عبر اطلاق منصة جديدة على شبكة الانترنت تسمى «عراق مسافر».

واضاف ان «التسجيل على المنصة سيكون الزاميا للمسافرين، حيث تضم قائمة المختبرات المعتمدة لاجراء فحص» PCR.

# النقل تفتتح المدخل الرئيسي لميناءي أم قصر الشمالي والجنوبي

بغداد/ الزوراء:

وصل وزير النقل، ناصر حسين بندر الشبلي، امس السبت، الى محافظة البصرة لافتتاح الطريق المؤدي الى ميناءي ام قصر الشمالي والجنوبي.

وذكرت الوزارة في بيان، تلقت «الزوراء» نسخة منه: ان» الافتتاح جرى بحضور كل من وكيل الوزارة الفني طالب بايش ومدراء التشكيلات، وذلك ضمن مشروع طرق ومدخل موانئ ام قصر، المنفذ من قبل الشركة العامة لتنفيذ المشاريع».

وقال الشبلي، خلال الافتتاح: انه» تم انجاز هذا الطريق وكل اعمال البنى التحتية الكهربائية والاتصالات الضوئية وغيرها، ويحتوي هذا الطريق على اكثر من ١٠ مسارب لدخول وخروج الشاحنات بعد ان كان هناك مسربان فقط».

كما بين ان» الهدف من المشروع هو تسهيل حركة الشاحنات والبضائع وتقليل اكتظاظ الشاحنات مما يزيد ويسرّع حركة الشحن والتفريغ في موانىء ام قصر ويؤدي الى زيادة الايرادات المالية للموانىء».

من جانبه، قال مدير عام الشركة العامة لتنفيذ المشاريع، زيد خليل الاسدي: « تم انجاز الطريق وفق احدث المواصفات الفنية، حيث تم اعتماد مادة البوليمر الاسفنجية الخاصة بأعمال تبليط الطبقة السطحية، بعد اكمال طبقات التبليط الرابطة والاساس وخمس طبقات من السبيس وحجر البيس كورس وبعمق ١,٢ م وطول نحو ٤ كيلومتر، حيث تم تجهيزه بأحدث اجهزة المراقبة الالكترونية والمرتبطة بالبوابة الرئيسية الالكترونية والسونارات الامنية».

الجدير بالذكر ان هذا المشروع أُنجز وفق افضل المواصفات رغم انه نُفذ في فترة جائحة كورونا، إذ ان هذا الطريق يبلغ طوله ٤ كيلو متر وبعرض ٧٠ مترا شمالاً و٤٠ مترا جنوباً ومجهز بنحو ٧٠ كاميرة وساحة الحجز وانجاز سقيفة البوابة وبناية السيطرة الالكترونية وانجاز منظومة ابراج واعمدة انارة حديثة ومنظومة تصريف المياه.

# الأزمة النيابية: العودة للحظر الشامل من اختصاص لجنة السلامة

بغداد/ الزوراء:

دعت خلية الازمة النيابية، امس السبت، المواطنين إلى الانخراط بشكل أكبر في التسجيل على تلقي لقاح كورونا، مشيرة الى ان خيار العودة للحظر الشامل من اختصاص وزارة الصحة ولجنة السلامة الوطنية.وقالت عضو خلية الازمة، سهام الموسوي، في تصريح صحفي: إن "الاقبال على تلقي لقاح كورونا ضعيف جدا"، عازية ذلك الى "وجود حالة من الشك في فعالية اللقاحات وانتشار الإشاعات وقلة التوعية الإعلامية".وحثت الموسوي المواطنين على "الاسراع في التسجيل بمنظومة التلقيح ضد فيروس كورونا"، داعية إلى "تشديد الاجراءات الاحترازية لمنع انتشار الفيروس".

وبشأن إمكانية فرض الحظر الشامل، أوضح الموسوي أن "العودة مرة أخرى للحظر الشامل متروك لوزارة الصحة والسلامة الوطنية".

واتخذت وزارة الصحة والبيئة، الثلاثاء الماضي، قرارات جديدة جعلت من تلقي اللقاح المضاد لكورونا شرطاً مقابل السفر وفتح عدة مؤسسات، كما أنها تدعو مكاتب الخطوط الجوية لعدم قطع اي تذكرة سفر لأي مواطن ما لم يبرز بطاقة التلقيح .

# الهيئة: جميع المنافذ مغلقة تماما وملتزمة بالروزنامة الزراعية

بغداد/ الزوراء:

أكد رئيس هيئة المنافذ الحدودية، عمر الوائلي، امس السبت، أن جميع المنافذ مغلقة بشكل تام وملتزمة بالروزنامة الزراعية.

وقال الوائلي، بحسب الوكالة الرسمية: إن «المنافذ الحدودية مغلقة بشكل تام لغاية الآن، وملتزمة بالروزنامة الزراعية، ويمنع دخول أي مواد وفق هذه الرزنامة» .

وأضاف أن «الأنباء التي ترد بشأن فتح المنافذ الحدودية عارية عن الصحة»، داعياً الى «أخذ الأخبار من المصادر الرئيسية».

وأشار الوائلي الى أن «المنافذ الحدودية جهة رقابية يضمن فيها تطبيق القانون»، مؤكداً أنه «سيكون هناك اجتماع يوم غد الاثنين من قبل المجلس الوزاري للاقتصاد وستكون المنافذ ملتزمة بتطبيق نتائج هذا الاجتماع والذي سيأخذ بنظر الاعتبار حاجة السوق المحلية للمواد الزراعية، وكذلك ارتفاع وانخفاض الأسعار».

### لجنة نيابية تدعو لتوافق عراقي سوري بشأن حصص البلدين

# الموارد تعلن دخول شركات عالمية لدراسة آلية توزيع حصص المحافظات

بغداد/ الزوراء:

اعلنت وزترة الموارد المائية دخول شركات عالمية بدراسة آلية توزيع حصص في جميع المحافظات. وفيما دعت لجنة الزراعة والمياه والاهوار النيابية الى توافق عراقي سوري بشأن حصص البلدين من المياه، قالت ان العراق يمتلك المساحات الواسعة التي تحتاج الى الكميات المناسبة من المياه للاستصلاح واستمرارية توفرها للاراضي المزروعة.

واكد وزير الموار المائية، مهدي رشيد الحمداني، امس السبت، في مؤتمر صحفي، اطلعت «الزوراء» عليه: على» أهمية توحيد الجهود بين وزارات الدولة للأرتقاء بواقع الاهوار، والعمل على تحديث الدراسة الخاصة بتوزيع الحصص المائية لكل محافظة في العراق بأشراك شركات عالمية».

واضاف» كما سنراعي فيها حصص محافظات الناصرية والسماوة والبصرة كونها ذنائب مجاري الانهر».واعلن الحمداني «التنسيق مع منظمة اليونسكو لإشراك قطاع الاستثمار في تحسين واقع الاهوار والسماح له بالبناء، وان مشكلات مشروع شط آل ابراهيم في قضاء سيد دخيل تمثل مهمة لنا سنعالجها سريعا».

من جهتها، دعت لجنة الزراعة والمياه والاهوار النيابية، امس السبت، الى توافق عراقي سوري بشأن حصص البلدين من المياه.

وقال رئيس اللجنة، سلام الشمري، في بيان له، تلقت «الزوراء» نسخة منه: ان» العراق يمتلك المساحات الواسعة التي تحتاج الى الكميات المناسبة من المياه للاستصلاح واستمرارية توفرها للاراضي المزروعة».

واضاف ان» توفير المياه وبشكل مستمر يتطلب توافقا عراقيا سوريا بالدرجة الاساس على كمية البلدين من المياه من دولة المنبع تركيا، وبعدها تكون هناك اتفاقيات منفردة وثلاثية بين العراق وسوريا وتركيا».

واوضح الشمري ان» توافق البلدين الشقيقين على كمية المياه سيكون ورقة ضغط مهمة على تركيا من اجل تدفق المياه لهما وفق اتفاقيات لاتتاثر بأي ازمة».

تنويـــــه

شركة المشاريع النفطية

الطلبية ت٢٠٢١/٦ 5562/QR-01/2021/Rev.01

[تجهيز مواد خزانات عائمة عدد/٢ سعة(١٨٠٠٠م٣) في مصفى الدورة]

يرجى التفضل بالعلم بان سعر بيع وثائق المناقصة هو (٣٥٠٠٠٠) دينار عراقي ( ثلاثمائة وخمسون الف دينار عراقي )

....مع التقدير .

ع المدير العـــام
علي حيدر عبد علي
مدير قسم التوريدات والتعاقدات

جمهورية العراق
وزارة العدل
دائرة التنفيذ
مديرية تنفيذ الناصرية

العدد:٢٠١٩/٣٠٤٩
التاريخ:٢٠٢١/٤/٧

اعلان

تبيعُ مديرية تنفيذ الناصرية السيارة المرقمة(١٠٤٣٧)بابل كيا أسكترا صالون موديل ٢٠٠٨ العائد الى المدين (احمد حميد مزعل) لقاء طلب الدائن(رونق محمد منخي) البالغ ١٠،٠٠٠،٠٠٠ عشرة مليون دينار فعلى الراغب بالشراء مراجعة هذه المديرية خلال ١٠ أيام تبدأ من اليوم التالي للنشر مستصحباً معه التأمينات القانونية ١٠٪ من القيمة المقدرة وشهادة الجنسية العراقية وان رسم التحصيل والدلالية على المشتري.

المنفذ العدل
رعد مراد حسون

المواصفات:-
السيارة المرقمة (١٠٤٣٧) بابل اجره نوع كيا اسكترا صالون موديل ٢٠٠٨ اللون برتقالي مصفر
القيمة التقديرية ٤،٣٥٠،٠٠٠ أربعة ملايين وثلاثمائة وخمسون الف دينار.

## المصادقة على مشروع تحديث التصميم الأساس لمدينة تلعفر

بغداد/ الزوراء:
صادقت وزيرة الاعمار والاسكان والبلديات العامة، نازنين محمد وسو، امس السبت، على مشروع تحديث التصميم الاساس لمدينة تلعفر في محافظة نينوى ضمن مشاريع الخطة الاستثمارية للمديرية العامة للتخطيط العمراني التابعة للوزارة.

واكدت وسو في بيان تلقت "الزوراء" نسخة منه: "ان المدينة تضم نحو 14.720 وحدة سكنية (افقية، عمودية) تخدم ما يقارب 466757 نسمة من أهالي قضاء تلعفر لسنة الهدف 2030، كما ستضم مرافق تجارية وصحية وتعليمية وترفيهية وغيرها".

## لجنة نيابية تحدد 3 أسباب وراء اخفاق الاستثمار الأجنبي في البلد

بغداد/ الزوراء:
اكدت عضو لجنة الاقتصاد النيابية، ندى شاكر جودت، امس السبت، وقوف ثلاثة اسباب وراء اخفاق الاستثمار الاجنبي في العراق.
وقالت شاكر في تصريح صحفي: ان" الاستثمار بكل ابعاده مهم جدا لتحقيق قفزات نوعية في كل المجالات من خلال استثمار الامكانيات المتوفرة، ويمكن خلق بنى تحتية كبيرة للخدمات"، مبينة أن "3 اسباب رئيسة وراء اخفاق الاستثمار الاجنبي في العراق، ابرزها عدم وجود مسار واضح في ظل فساد كبير وضعف في اداء المفاوض الذي يحقق اكبر قدر ممكن من النقاط الايجابية".
واضافت شاكر ان" الاتفاقية الصينية كانت في بعدها العام عاملا مهما في تحقيق نهضة حقيقية في العراق لو تم الشروع بها والسعي الى خلق فرص تنافسية مع دول اخرى تحقق فائدة الوطن في كل الأصعدة".
وأوضحت أن "الاستثمار سيؤدي الى امتصاص جزء كبير من البطالة، وبالتالي ستضعف الجريمة والمخدرات، وحتى الطلاق، لان ابعاد الفقر والبطالة معقدة جدا وتداعياته لا تتوقف عند حد معين".

## منح ٣ إجازات استثمارية في بعقوبة

بغداد/الزوراء
اعلنت هيئة استثمار ديالى منح ثلاث اجازات استثمارية بكلفة 7108953 دولارا خلال العام الحالي 2021، كاشفة عن قرب منح اجازات جديدة.
وقال مدير عام الهيئة كريم ذياب العزاوي في حديث صحفي: إن "استثمار ديالى منحت رخصا لانشاء سوق تجاري في بلدروز شرق بعقوبة بكلفة 848248 دولارا، ومجمع تجاري في خانقين بكلفة 563464 دولارا، ورخصة استثمارية لتطوير مستشفى الشفاء الاهلي والعيادات الخارجية في بعقوبة بكلفة 5597241 دولارا".
واشار إلى أن "المشاريع الاستثمارية الممنوحة ستوفر 219 فرصة عمل"، مضيفا أن "هيئة استثمار ديالى صوتت على منح 3 فرص استثمارية أخرى وهي مجمع تجاري وعمارة تجارية ثلاثة طوابق في جلولاء، اضافة الى مجمع تجاري في قضاء بلدروز".
ولفت العزاوي الى: ان دائرته منحت 7 اجازات استثمارية خلال العام المنصرم 2020 شملت مشاريع زراعية وسكنية وتجارية في اقضية ونواحي ديالى.
وتسببت الظروف الامنية والاقتصادية في ديالى خلال السنوات الماضية بتلكؤ وتوقف الكثير من المشاريع الاستثمارية المهمة الى جانب القيود التي فرضها قانون الاستثمار العراقي والذي قوض الكثير من الفرص الاستثمارية في ديالى ومحافظات عدة.

## دعوات برلمانية لإنقاذ معامل صناعة الطابوق في ديالى

بغداد/ الزوراء:
حذر عضو مجلس النواب، مضر الكروي، امس السبت، من أن محافظة ديالى تقترب من فقدان قطاع اقتصادي عمره 100 سنة كان مصدر رزق اكثر من 5 الاف اسرة.وقال الكروي في تصريح صحفي: ان" قطاع معامل صناعة الطابوق والذي ينتشر في 4 مناطق في ديالى، ابرزها اطراف قضاء بلدروز(30كم شرق بعقوبة)، يقترب من نهايته بعد اغلاق اكثر من 95% من المعامل بسبب قلة الدعم الحكومي وتنامي ملف الاستيراد، بالاضافة الى ان آليات العمل المتقادمة كانت سببا اخر في توقف بعض المعامل".
واضاف ان" صناعة الطابوق في ديالى والتي عمرها اكثر من 100 سنة اقتربت من نهايتها حاليا مع انها كانت مصدر رزق اكثر للاسر بشكل مباشر"، مبينا أن "اعادة احياء صناعة الطابوق في ظل وجود مناطق ملائمة لهذا الصناعة المهمة ستخلق فرص عمل كبيرة وانتعاشا اقتصاديا لمناطق متعددة، كما انها ستساهم في سد جزء من احتياجات سوق العمل النشط في بغداد وبقية المحافظات".ودعا الكروي الى" ضرورة خلق فرص الاستثمار في قطاع صناعة الطابوق في ديالى من خلال ادخال التقنيات الحديثة التي تزيد من معدلات الانتاج وتحسن من نوعيته ومتانته في مواجهة المستورد".

## اقتصادي: معالجة أزمة السكن تتطلب إيجاد مساحات ملائمة للبناء العمودي

بغداد/ نينا:
اكد الخبير في الشان الاقتصادي، ملاذ الامين، ان القضاء على ازمة السكن يتطلب تضافر الجهود لإيجاد المساحات الملائمة لبناء المدن السكنية العمودية .
وقال الامين في تصريح للوكالة الوطنية العراقية للانباء /نينا/: " حسب الدراسات التي نشرتها وزارة التخطيط عام 2017، فإن العراق بحاجة الى اكثر من 3 ملايين وحدة سكنية بحلول عام 2022، وان الحكومة وهيئة الاستثمار ووزارة الاسكان والمصارف والبنك المركزي جميعها بذلت جهودا كبيرا لتحقيق هذا الهدف وهو بناء 3 ملايين وحدة سكنية خلال السنوات الخمس المشار إليها، إلا ان هذه الجهات جميعها واجهت مشاكل وعقبات خارجة عن ارادتها، منها جائحة كورونا وما رافقها من ازمة مالية واقتصادية مع إحجام بعض الشركات العالمية عن العمل في العراق، اضافة الى عدم توفر الاراضي الواسعة المناسبة لفرزها كمجمعات سكنية عمودية الى جانب عقبات اخرى".

واكد الامين : ان" القضاء على ازمة السكن يتطلب تضافر الجهود لإيجاد المساحات الملائمة لبناء المدن السكنية العمودية النموذجية، كونها اقل كلفة ولا تتطلب مساحات واسعة مثل السكن الافقي، اضافة الى سهولة تقديم الخدمات لها وللسكان فيها، الى جانب تناغمها مع المدن الحديثة في العالم المتقدم".

### انخفاض سعر خام البصرة الخفيف وارتفاع الثقيل

# تراجع معدل التزام العراق بحصصه النفطية إلى 88 % في آذار الماضي

بغداد/ متابعة الزوراء:
أظهر مسح جديد، أجرته منصة إس آند بي غلوبال بلاتس، تراجع التزام العراق بتصدير حصته المقررة من النفط الخام الى 88% في آذار الماضي، مبينة ان العراق مدين عند 647 ألف برميل يوميا. وفيما انخفض سعر نفط خام البصرة الخفيف بينما ارتفع سعر نفط خام البصرة الثقيل، قبل إغلاقه مساء الجمعة، أعلنت إدارة معلومات الطاقة الأميركية ارتفاع صادرات النفط العراقية للولايات المتحدة، إلى 245 ألف برميل يوميا، خلال الأسبوع الماضي.
وذكرت منصة إس آند بي غلوبال بلاتس في تقرير اطلعت عليه "الزوراء": ان التزام منظمة "اوبك+" بحصصها انخفض إلى 111% في آذار، مقارنة بـ113.5% في شباط الماضي. مبينة أن إنتاج النفط الخام من منظمة الدول المصدّرة للنفط "أوبك" وحلفائها "أوبك+" ارتفع بمقدار 450 ألف برميل يوميا في شهر آذار.
واضافت: ان روسيا والعراق ضختا أعلى بكثير من الحدود القصوى المتفق عليها، في حين عززت إيران وليبيا المعفيتان من الحصص، الإنتاج أيضا.
واشارت الى ان "معدل الامتثال العراقي انخفض إلى 88% في مارس/آذار الماضي، حيث أنتج 3.95 مليون برميل يومياً، بزيادة قدرها 60 ألف برميل يومياً عن الشهر السابق، و90 ألف برميل يوميًّا أعلى من الحصة المقررة في أوبك+ البالغة 3.857 مليون برميل يومياً".
واوضحت المنصة أن "روسيا مدينة بالفعل بأكبر حجم من تخفيضات التعويضات، وقدره 806 آلاف برميل يومياً بدءاً من فبراير/شباط، يليها العراق عند 647 ألف برميل يومياً".
وتعد منصة إس آند بي جلوبال بلاتس مزوداً لمعلومات الطاقة والسلع ومصدر السعر المعياري S&P Global Platts، وأرجوس ميديا، ومعترف بهما كأهم وكالتين لتقرير الأسعار لسوق النفط.
من جانب متصل، انخفض سعر نفط خام البصرة الخفيف، امس السبت، بينما ارتفع سعر نفط خام البصرة الثقيل، قبل إغلاقه مساء الجمعة.
وانخفض نفط البصرة الخفيف المصدر لآسيا إلى 62.78 دولارا للبرميل بمقدار 0.48 دولار وبنسبة 0.76% عن يوم الخميس الماضي، فيما سجلت اسعار خام البصرة الثقيل 60.38 دولارا للبرميل بإرتفاع بلغ نسبته 0.37%.
وسجل سعر النفط العربي الخفيف السعودي 62.58 دولارا للبرميل، وسجل مزيج مربان الإماراتي 61.37 دولارا للبرميل، وسجل مزيج سهران الجزائري 61.63 دولارا للبرميل، فيما سجل بوني الخفيف النيجيري 61.55 دولارا، وجيراسول الانغولي 62.43 دولارا.
وكانت أسعار النفط العالمية قد انخفضت ليغلق خام برنت على 63.01 دولارا، وخام غرب تكساس الامريكي على 59.34 دولارا.

من جهتها، أعلنت إدارة معلومات الطاقة الأميركية، امس السبت، ارتفاع صادرات النفط العراقية للولايات المتحدة، إلى 245 ألف برميل يوميا، خلال الأسبوع الماضي.
وجاء في تقرير للإدارة، اطلعت عليه "الزوراء": أن "متوسط الاستيرادات الأميركية من النفط الخام خلال الأسبوع الماضي من تسع دول بلغت 5 ملايين و556 ألف برميل يوميا مرتفعة بمقدار 52 ألف برميل باليوم عن الأسبوع الذي سبقه، والذي بلغ 5 ملايين و504 آلاف برميل". وأوضح التقرير أن "الولايات المتحدة استوردت النفط الخام من العراق بمعدل 245 ألف برميل يوميا، مرتفعا عن الاسبوع الذي سبقه والذي بلغ بمعدل 88 ألف برميل يوميا".
ولفت إلى أن "أكثر الإيرادات النفطية لأميركا خلال الأسبوع الماضي جاءت من كندا وبمعدل بلغ 3.414 مليون برميل يوميا، تليها المكسيك التي بلغت كمية الاستيرادات منها بمعدل 635 ألف برميل يوميا، تليها الاكوادور التي بلغت الاستيرادات منها بمعدل 284 ألف برميل يوميا، والسعودية بمعدل 258 ألف برميل يوميا".

### الرشيد يعلن تعليماته الخاصة بشرائها

## الرافدين يعلن أولوية شقق بسماية لحاملي بطاقة الماستر كارد

بغداد/ الزوراء:
اعلن مصرف الرافدين، امس السبت، ان الموظفين الموطنة رواتبهم لدى المصرف ومن حاملي بطاقة الماستر كارد من مصرفنا حصرا لهم الاولية في التقديم والحصول على شقق بسماية. بينما اعلن مصرف الرشيد صدور التعليمات الجديدة الخاصة بشراء وحدة سكنية في مجمع بسماية.
وجاء في بيان المصرف، تلقت "الزوراء" نسخة منه: انه" تم توجيه فروع المصرف المخصصة لمنح شقق بسماية بتسلم طلبات المواطنين وكل شرائح المجتمع الراغبين في التقديم على شقق بسماية بدءا من اليوم الاحد".
واشار الى ان" الفروع التي تم شمولها بقروض بسماية هي: المستنصر، والخلفاء، والامين، والباب الشرقي، والفردوس، وحي الزهراء، وبراثا، والقصر الابيض، والحي العربي، وحي العامل، والمعرفة، وسبع قصور، والحرية، والمدائن".من جانب متصل، اعلن مصرف الرشيد عن صدور التعليمات الجديدة الخاصة بشراء وحدة سكنية في مجمع بسماية.
واوضح المكتب الاعلامي للمصرف، في بيان تلقت "الزوراء" نسخة منه: ان" مقدار الدفعة الاولى هو (١٠٪) من قيمة الوحدة السكنية، اما مدة القرض فأصبح (٢٥) سنة".
ودعا كل الراغبين بالشراء من الموظفين والمواطنين الى" مراجعة فروع المصرف والتي سيعلن عنها لترويج طلباتهم".

## توجه حكومي لإنشاء أكبر المشاريع المائية في العراق

بغداد/ الزوراء:
كشف وزير الموارد المائية، مهدي رشيد، امس السبت، عن سعي وزارته لإكمال إنشاء مشروع قناة البدعة الانبوبية احد اكبر المشاريع الوزارية بعد عام 2003.
وقال رشيد، في مؤتمر صحفي برفقة محافظ ذي قار، أحمد الخفاجي، اطلعت "الزوراء" عليه: ان "زيارته الى ذي قار تأتي طبقا لتوجيهات رئيس الوزراء مصطفى الكاظمي، للاطلاع على واقع المحافظة عن قرب"، مبينا أن " الوزارة على علم بما تعاني منه ذي قار، ولعل أبرز مشاكلها معالجة مشكلة شط ال ابراهيم التي تأخرت لسنين طويلة".
وأضاف أن " وزارته بدأت تعد العدة بعد إقرار الموازنة لوضع الحجر الأساس من قبل رئيس مجلس الوزراء مصطفى الكاظمي خلال الفترة المقبلة لمشروع قناة البدعة الانبوبية الذي سيخدم محافظتي ذي قار البصرة "، لافتا إلى أن" هذا المشروع يعد من أكبر المشاريع الوزارية بعد عام 2003 ".

وتابع رشيد أن" لجانا مختصة في الوزارة ناقشت قضية تبطين شط ال ابراهيم في قضاء سيد دخيل شرقي الناصرية مع اهالي المنطقة نفسها، واتضح ان المشروع توجد فيه مشكلة قديمة وليست وليدة اليوم، وقد أصدرنا توجيهاتنا بوضع الحلول الدائمة لهذا الأمر"، مؤكدا أن" الوزارة وضعت أكثر من مضخة خلال الفترة الماضية لإنجاح زراعة الموسم الشتوي بالحلول المؤقتة وتطمح الآن لإنجاح زراعة الموسم الصيفي بالحلول الدائمة ".
وبين أن" وزارته تنظر لذي قار على أنها العراق ونجاح الدولة فيها واستقرارها من نجاح واستقرار البلاد، ومن اجل ان توجد فيها نهضة اقتصادية أصدرنا توجيهات بمنح رخص استثمارية لاستثمار ضفاف الأنهار في المحافظة"، مضيفا أن" التوجيهات الوزارية تضمنت أيضا الاستمرار بكري الانهر وإعطاء الموضوع أهمية كبيرة من اجل إدامة ايصال المياه لأبعد نقطة في ذي قار ".

### مع قرب حلول شهر رمضان المبارك

# الزراعة تكشف عن إجراءات لضمان توفر المحاصيل والمنتجات بأسعار مناسبة

بغداد/ الزوراء:
كشفت وزارة الزراعة عن إجراءات جديدة لضمان توفر كامل المحاصيل والمنتجات بأسعار مناسبة مع قرب حلول شهر رمضان المبارك.. وتأتي إجراءات الوزارة بعد ارتفاع أسعار لمسها المواطن في العديد من المنتجات والسلع في الأسواق المحلية.
وقال المتحدث الرسمي، حميد النايف، في حديث صحفي: ان "اجتماعاً جمع وزير الزراعة مع مستشار الامن الوطني ووزير التجارة، واثمر عن اتفاق مهم بأمر من رئيس الوزراء مصطفى الكاظمي، بأن يتم اتخاذ الخطوات كافة، لضمان توفر جميع المنتجات للمستهلكين بأسعار مناسبة"، مبينا انه تم "تشكيل لجان أمنية وبالاشتراك مع الوزارة لمتابعة الأسعار والتهريب وزيادة الوفرة وضمان عدم وجود شح لأي محصول، لاسيما اننا على أبواب شهر رمضان المبارك، وبالتالي نريد تأمين استقرارية الاسعار لجميع المواطنين".
وكان وزير الزراعة، محمد الخفاجي، قد اكد سعي الحكومة لحماية المنتج المحلي وإيجاد طرق تسويقية متطورة، مشيرا الى ان شهر رمضان المبارك سيشهد انخفاضا نسبياً بأسعار المنتجات الزراعية، وحسب خطة وضعتها الوزارة لمساعدة محدودي الدخل.

واضاف النايف ان "الوزارة حشدت جميع قواها من اجل توفير السلة الغذائية اليومية للمواطن العراقي، بكل الطرق من خلال دعم وحماية المنتج الوطني الزراعي، وإذا حدث أي شح في انتاج محصول ما، فالوزارة ستقوم بفتح استيراده"، مشيراً إلى ان "ارتفاع الأسعار إن حدث فسببه التجار الذين يحتكرون البضاعة، وليس الفلاح الذي يبيع بأقل الأسعار، لذلك يجب محاربة الحلقات الاخرى، أي مكاتب الشراء التي تحتكر المنتج، ولا توصله للمواطن بالشكل الصحيح".
وتابع النايف: "يجب ضرب هذه الجهات من خلال الأجهزة الأمنية، ودائرة الجريمة المنظمة، ويجب ان تتابع سير عملية بيع المحصول من الفلاح لغاية وصوله الى الأسواق حتى تستقر الأسعار".
وتشهد الأسواق المحلية ارتفاعاً ملحوظاً في أسعار المواد الغذائية والخضراوات والفواكه مع قرب حلول شهر رمضان المبارك.
وبحسب مراقبين، فإن هذه التقلبات في الأسعار، جاءت نتيجة رفع سعر صرف الدولار، إضافة إلى أن ذلك يأتي بالتزامن مع قرب حلول شهر رمضان المبارك وسعي ضعاف النفوس إلى احتكار السلع والمحاصيل الأساسية.
ولفت النايف الى ان "الوزارة ماضية في زيادة انتاج المحاصيل والمنتجات"، متوقعاً "حدوث وفرة مع حلول فصل الصيف، باستثناء محصول الطماطم الذي سيقل مع انتهاء موسم وبداية موسم جديد، لذلك الوزارة قامت بإجراءات بهذا الشأن، حيث سمحت باستيراد 50 ألف طن من الطماطم".
وكان المتحدث باسم مجلس الوزراء، حسن ناظم، قد اعلن صدور توجيه لوزارة الزراعة بفتح باب الاستيراد لمدة معينة لمواجهة ارتفاع الأسعار.
من جانبه، قال المتحدث باسم وزارة الداخلية، اللواء خالد المحنا، ان هناك شكاوى عدة وردت من مواطنين بشأن زيادة اسعار بعض المواد الغذائية والمحاصيل.

الزوراء
الرياضي

أصفر وأحمر

## تأجيل مباريات الجوية والشرطة بالدوري الممتاز

بغداد/ متابعة الزوراء

أعلنت لجنة المسابقات في الهيئة التطبيعية للاتحاد العراقي بكرة القدم، تأجيل مباريات فريقي القوة الجوية والشرطة في الدوري الممتاز.

وقال رئيس اللجنة حيدر عوفي إن "لجنة المسابقات قررت تأجيل مباريات القوة الجوية والشرطة في دوري الكرة الممتاز، بسبب ارتباط الناديين بدوري أبطال آسيا".

واوضح أن "بقية المباريات ستستمر بهدف انهاء الدوري مبكراً، حيث تسعى اللجنة الى انهاء بطولة الدوري خلال شهر آيار المقبل وعدم استمراره الى حزيران".

يذكر ان منافسات دوري أبطال آسيا، ستبدأ يوم الخميس المقبل.

العدد: 7464 الاحد 11 نيسان 2021
www.alzawraapaper.com
No: 7464 Sun 11 Apr 2021

### الشيباني يؤكد جاهزية العراق لاستضافة الحدث

# جاسم الشكيلي: الجميع يرغب في إقامة كأس خليجي ٢٥ في محافظة البصرة

بغداد/ متابعة الزوراء

أكد الدكتور جاسم الشكيلي، نائب رئيس الاتحاد الخليجي لكرة القدم، أن إقامة بطولة كأس الخليج «ليست أمراً ثانوياً بالنسبة للخليجين على مستوى القيادات والشعوب؛ بل إنها من الأساسيات التي يحرص الجميع على استمرارها لما حققته من منجزات وأهداف سامية في مسيرتها المظفرة».

وقال الدكتور الشكيلي إن «الحديث عن عدم إقامة النسخة المقبلة في ظل ازدحام الروزنامة للمنتخبات الخليجية، خصوصاً في التصفيات المزدوجة؛ كأس العالم ٢٠٢٢ وكأس آسيا ٢٠٢٣، ليس صحيحاً وليس واقعياً مطلقاً»، مبيناً أن «العمل من قبل اللجان الخليجية المختصة في هذه البطولة مستمر من أجل حسم المكان؛ وتحديداً في جمهورية العراق بمحافظة البصرة، على أن يتم حسم الأمور قريباً جداً وخلال الاجتماع المقبل للمكتب التنفيذي»، كاشفاً عن أن «رئيس الاتحاد الخليجي الشيخ حمد بن خليفة آل ثاني هو من رأى إرجاء ذلك للجمعية العمومية».

وأضاف الشكيلي: «الجميع متحفز من أجل حسم المكان والموعد، خصوصاً أن هناك توافقاً على إقامتها واعتبار ذلك أولوية للقيادات والمسؤولين الرياضيين في دول مجلس التعاون للخليج العربي».

وبشأن ملف قطر وتباين الأنباء حول سحبه، قال الشكيلي: «ملف قطر الذي قدم لم يكن بديلاً لملف العراق؛ بل كان احتياطياً فقط كبديل جاهز من خلال ملف متكامل، ولذا؛ فإن الأساس هو أن الجميع متفق أن تقام في البصرة، وإذا ما تعذر ذلك، فقد تقام البطولة في مكان آخر؛ سواء قطر أو السعودية أو الإمارات أو البحرين أو بقية دول المجلس، لكن الأهم أنها تقام في نسختها الـ٢٥».

وأكد الشكيلي أن أعضاء الجمعية العمومية في الاتحاد هم من سيحددون الوضع المقبل للبطولة المقبلة.

وعن ضيق الوقت بشأن إقامة البطولة في الفترة المقبلة مما قد يجعل بعض الاتحادات تفكر في الدفع بمنتخباتها الأولمبية أو الرديفة، أجاب: «بطولة الخليج هي المناسبة المحببة لجميع أبناء الخليج والاتحادات في هذه الدول. وهذه البطولة لها خصوصية، وهذا ما يجعل الجميع يدرك أنه لا يمكن الاستغناء عنها، كما أن هناك حرصاً على المشاركة بالمنتخبات الأولى وليست الدرجات الأقل».

وشدد الشكيلي على أن «من المهم تقوية مؤسسة اتحاد الخليج ووضع البطولة والخصوصية الكبيرة لها، بأن تلعب المنتخبات الأولى فيها، على اعتبار أن ذلك يقوى وضعها ويعزز أهميتها ويبقيها في الأولوية دائماً؛ حيث إن تقوية النظام الأساسي ووضع المعايير وتحديد توقيت البطولة تمثل أهمية بالغة جداً ومصداقية لدى الاتحاد الدولي».

وبين أن «الوضع الحالي استثنائي وليس طبيعياً على مستوى العالم، ولذا يمكن أن يعاد النظر في توقيت البطولة من خلال تعديل الموعد لتكون خلال يناير (كانون الثاني) ٢٠٢٢ إن تعذر في ديسمبر (كانون الأول)، ولكن هذا عائد بكل تأكيد لأعضاء الجمعية العمومية»، مبيناً أن «التأجيل ليس شيئاً جديداً إن تم، خصوصاً أن الظروف حتمت تأجيلات لمباريات في التصفيات المؤهلة للمونديال والبطولة القارية، لكن الأهم أن تقام البطولة».

وختم الشكيلي حديثه بالتأكيد على «الدور الكبير الذي مثله الإعلام الرياضي في تعزيز قيمة بطولة كأس الخليج؛ حيث كان الدور الإعلامي (عظيماً) في هذا الجانب.

ومن جانبه أكد حميد شيباني، الأمين العام للاتحاد اليمني لكرة القدم، ورئيس لجنة اتحاد كأس الخليج العربي أن نسبة الاستعدادات العراقية لخليجي ٢٥ بلغت ٧٠٪.

وقال رئيس لجنة اتحاد كأس الخليج العربي»هناك جهود متفانية من العراق لتلبية اشتراطات الاستضافة، وخلال الزيارة زرنا الملاعب والفنادق».

وزاد: «كما التقينا بالقيادات الرياضية وقيادة السلطات المعنية بالاستضافة، واستمعنا منهم كلام مطمئن عن الاستعدادات للبطولة، وعن تصوراتهم لتنظيمها وكيفية العمل على إنجاحها».

وأضاف: «زرنا ملعبي النخلة والفيحاء وهما جاهزان تماما، ويبقى ملعب الميناء في طور الإنجاز، وتلقينا تطمينات بإنجازه قبل الموعد المقترح للبطولة، نهاية كانون الأول ٢٠٢١ وبداية كانون الثاني ٢٠٢٢».

وبشأن ضمان إقامة البطولة في العراق على خلفية نتائج الزيارة، قال: «اللجنة مكلفة بالإطلاع ورفع تقريرها إلى مؤتمر رؤساء اتحادات كرة القدم في دول الخليج والعراق واليمن».

وأتم رئيس لجنة اتحاد كأس الخليج العربي: «وهم من سيقررون الأمر بشكل نهائي، في مؤتمرهم المقرر انعقاده في السابع والعشرين من شهر نيسان الجاري».

## مدرب هولندي يتولى تدريب المنتخب الأولمبي

بغداد/ متابعة الزوراء

أعلنت الهيئة التطبيعية، قرب تعاقدها مع مدرب هولندي، من أجل قيادة المنتخب الأولمبي .

وقال أسعد لازم، عضو الهيئة التطبيعية «المفاوضات مع المدرب الهولندي، على مستوى مميز، ووصلت لمراحل نهائية».

وأضاف من المنتظر حسم الصفقة خلال الأسبوع الحالي، اختلاف سعر الصرف عطل الإعلان الرسمي عن الصفقة».

وتابع «الاسم الذي تم الإعلان عنه في وسائل التواصل، غير صحيح، الهيئة التطبيعية لم تعلن عن هوية المدرب حتى الآن».

وأوضح أن الهيئة التطبيعية تقترب أيضًا من استقدام مدرب إسباني للإشراف على منتخبات الفئات العمرية.

يشار إلى أن بعض وسائل التواصل، تناقلت قرب تعاقد الهيئة التطبيعية مع المدرب الهولندي مارك فوتا.

## نفط الوسط يهزم ضيفه الطلبة بهدف قاتل بالدوري

بغداد/ متابعة الزوراء

تغلب فريق نفط الوسط على الطلبة، بهدف دون رد على ملعب كربلاء الدولي، لحساب الجولة ٢٧ من الدوري الممتاز.

وحاول سجاد جاسم بتسديدة علت العارضة ورأسية لذو الفقار عايد تمكن منها الحارس دولفان مهدي، بالمقابل حاول رمضان وكاع بتسديدة ردها الحارس علي كاظم لينتهي الشوط الأول (٠-٠).وشهدت الدقيقة (٩٠) هدفًا قاتلًا لنفط الوسط، عقب تمريرة عرضية من رسلان حنون وصلت لسجاد جاسم ليلعبها على الطائر اصطدت بالقائم وارتدت في وجه الحارس دولفان، لتدخل الشباك.

ورفع نفط الوسط رصيده إلى النقطة ٤٨ في المركز الخامس بجدول الترتيب، بينما تجمد رصيد الطلبة عند النقطة ٢٧ نقطة في المركز السادس عشر.

## ادارة نادي الشرطة تعلن قائمة فريقها لدوري أبطال آسيا

بغداد/ متابعة الزوراء

أعلنت ادارة نادي الشرطة الرياضي قائمة فريقها للمشاركة في مسابقة دوري أبطال آسيا، التي تنطلق منتصف الشهر الجاري في المملكة العربية السعودية.ويلعب الشرطة ضمن المجموعة الثالثة، إلى جانب «أهلي جدة والدحيل القطري والاستقلال الإيراني».وقال المدرب المساعد لفريق الشرطة، حسين عبد الواحد، ان الفحوصات الخاصة بكورونا أكدت سلامة الفريق ولا توجد إصابات».وأضاف: «الفريق وصل إلى المملكة العربية السعودية لخوض المنافسات».وتابع: «المباراة الأولى ستكون أمام الدحيل، ونطمح أن تكون فاتحة خير للمنافسة بقوة».ولفت إلى أن القائمة التي اعتمدها المدرب ألكسندر إليتش، تتكون من «محمد حميد وأحمد باسل وعلاء خليل وسعد ناطق وعلي فائز وكرار عامر وعدي شهاب وعلاء مهاوي وخضر علي وحسام كاظم وحسن عاشور وعلي مهدي وسعد عبد الأمير وامجد عطوان وجاسم محمد ومحمد قاسم وفهد يوسف وعلي حصني ومازن فياض وعمار غالب ومراد محمد وعلي يوسف ورافائيل ومحمد داود وريفاس».يشار إلى أن الشرطة شارك الموسم الماضي في دوري أبطال آسيا، وخرج من دور المجموعات.

## المالي ساماكا أول محترف ينضم لفريق كرة البحري

البصرة / متابعة الزوراء / أعلنت الهيئة الإدارية للنادي البحري عن وصول لاعب الارتكاز الأفريقي هارونا ساماكا من جمهورية مالي لينضم إلى صفوف فريق النادي بكرة القدم لتمثيله في الدور التأهيلي للممتاز للموسم الحالي.وقال المشرف على الفريق حامد شذر «بحسب بيان للمكتب الاعلامي» ان المحترف وهو أحد خيارات الجهاز الفني حيث خاض أولى وحداته التدريبية مع الفريق يوم امس السبت منوها عن وصول ٣ محترفين خلال اليومين المقبلين .واضاف « أن اللاعب سبق وأن مثل منتخب بلاده ولعب لعدة أندية محلية منها ناشيونال تايم مالي موسم ٢٠١٥- ٢٠١٦ كما احترف في أندية خارجية منها سبورت دي بي تام واولمبيك دي باماكو من جمهورية الغابون و دامك السعودي و ساكان كلوب العماني.

## رئيس نادي سماهيج البحريني: لن نتنازل عن خدمات مدرب فريق اليد حيدر غزاي

بغداد/ حسام عبد الرضا

حقق فريق نادي سماهيج البحريني لكرة اليد بقيادة المدرب العراقي حيدر غزاي المركز الرابع في الدوري البحريني لكرة اليد بعد خسارته مباراة تحديد المركز الثالث والرابع أمام فريق الأهلي بطل أندية الخليج العربي والمتخم بنجوم المنتخب البحريني بـ ٢٤-٣٤ هدفا وانتهى الشوط الأول لصالح الأهلي بـ ١٣- ١٤ هدفا.

وقال المدرب حيدر غزاي ان الانعطافة في المباراة كانت في الدقيقة ٢٠ من الشوط الثاني بعد أن كانت نتيجة المباراة تشير إلى تعادل الفريقين في النتيجة وان الفريق لعب منقوص لاعب واحد طوال باقي الشوط و تعرض الفريق للعب ب ٤ لاعبين طوال ٦ دقائق متتالية أثرت على لاعبي الفريق الذي يظم نخبة من اللاعبين الشباب الذين نتوسم فيهم الخير في المواسم المقبلة ، حيث المركز المتحقق يعتبر انجاز للفريق والنادي بعد أن كان الفريق قد أتى بالمركز الحادي عشر في الموسم السابق.

ومن جانبه اشاد رئيس نادي سماهيج محمد ابراهيم بالنتائج المتحققة لفريق النادي وان كل إنجازات الفريق قد تحققت على يد المدربين العراقيين حيث في موسم ٢٠٠٣-٢٠٠٢ حقق بطولة الدرجة الثانية على يد المدرب المرحوم كريم هادي والانجاز الأكبر تحقق على يد المدرب حيدر غزاي بالتأهل مع الأربعة الكبار حيث أكد أن المدرب حيدر غزاي يتمتع بقدرات وإمكانيات تدريبية متطورة ولدينا كل الثقة بغزاي الذي لن يتم التنازل عنه.

## اعلامنا الرياضي

رئيس الاتحاد العربي للصحافة الرياضية محمد جميل عبد القادر تمنى الشفاء العاجل للاستاذ الكبير سعدون جواد احد رواد الرياضة والإعلام الرياضي في العراق والوطن العربي عقب اصابته بفايروس كورونا المستجد، نبتهل الى الله العلي القدير ان يمن على استاذنا القدير بالشفاء العاجل وان يلبسه الرحمن ثوب الصحة والسلامة وان يعود سالما الى عائلته وزملائه ومحبيه.

**********

الاوساط الرياضية والاعلامية والصحفية قدمت تعازيها الحارة الى عضو الاتحاد العراقي للصحافة الرياضية الزميل جمعة الثامر وذلك لوفاة شقيقه ... سائلين الله العلي القدير ان يتغمد الفقيد برحمته الواسعة ويسكنه جنات الفردوس ويرزق اهله ومحبيه الصبر والسلوان وانا لله وانا اليه راجعون.

**********

الاوساط الرياضية والاعلامية والصحفية قدمت تعازيها الحارة الى عضو الهيئة العامة للاتحاد العراقي للصحافة الرياضية الزميل حازم محمد علي وذلك لوفاة شقيقته ... سائلين الله العلي القدير ان يتغمد الفقيدة برحمتها الواسعة ويسكنها جنات الفردوس ويرزق اهلها ومحبيها الصبر والسلوان وانا لله وانا اليه راجعون.

البريد الالكتروني alzawraanews@yahoo.com
الموقع الالكتروني www.alzawraapaper.com
العدد: 7464 الاحد - 11 نيسان 2021
No: 7464 Sun 11 April 2021

## الدوريات الأوروبية لكرة القدم

# ليل يحافظ على الصدارة وتراوري يقود ولفرهامبتون للفوز على فولهام

حافظ ليل على صدارة الدوري الفرنسي عقب فوزه الصعب على مضيفه ميتز -2صفر في المرحلة الثانية والثلاثين.
ورفع ليل رصيده إلى 69 نقطة متقدماً بفارق 6 نقاط مؤقتاً عن باريس سان جيرمان الذي التقى ستراسبورغ أمس السبت.
والفوز هو العشرون لليل هذا الموسم مقابل 9 تعادلات و3 هزائم فقط.
وحمل الفوز نكهة تركية لأن المسجلين كانا براق يلماز (60) ومواطنه زكي تشيليك (89).
كان ميتز الطرف الأفضل في المباراة وسنحت له فرصة ذهبية لافتتاح التسجيل من ركلة جزاء إثر لمسة يد من المدافع البرتغالي جوزيه فونتي داخل المنطقة لم يتنبه لها الحكم الرئيسي لكنه منحها بعد الاحتكام إلى حكم الفيديو المساعد، فانبرى لها البلجيكي أرون ليا إيسيكا فتصدى لها حارس ليل مايك مانيان ببراعة (16).
وواصل ميتز أفضليته في مطلع الشوط الثاني وتدخل مانيان لإنقاذ مرماه من تسديدة إيسيكا (50).
وخلافاً لمجريات اللعب نجح ليل في افتتاح التسجيل عبر هدافه يلماز الذي تلقى كرة متقنة من البرتغالي ريناتو سانشيز فكسر مصيدة التسلل وسدد كرة داخل الشباك (60).
وحسم تشيليك نتيجة المباراة نهائياً لصالح ليل بتسجيله الهدف الثاني قبل نهاية المباراة بدقيقة واحدة.

انتصار بيلفيلد على فرايبورج
ـ انتزع أرمينيا بيلفيلد فوزا صعبا على ضيفه فرايبورج (0/1)، في إطار الجولة الثامنة والعشرين من الدوري الألماني لكرة القدم (بوندسليجا).
وسجل هدف المباراة الوحيد، بابتيست سانتا ماريا، لاعب فرايبورج، بالخطأ في مرمى فريقه، في الدقيقة 69.
ورفع بيلفيلد رصيده بذلك إلى 26 نقطة، في المركز الرابع عشر، وتوقف رصيد فرايبورج عند 37 نقطة، في المركز العاشر.
هويسكا يحقق الفوز على إلتشي
ـ حقق هويسكا فوزاً كبيراً على ضيفه إلتشي 1-3 في الجولة 30 من الدوري الإسباني لكرة القدم.
وسجل كل من رفائيل مير فيسينتي (3 و88 من ركلة جزاء) و ساندرو راميريز (30) أهداف أصحاب الأرض في المقابل دوّن السلوفاكي دينيس فافرو خطأً في مرماه هدف إلتشي الوحيد.
فولهام قريب من الهبوط
ـ زاد ولفرهامبتون من محن فولهام الطامح للبقاء في دوري الأضواء بفوزه عليه في معقله بهدف قاتل في افتتاح المرحلة 31 من الدوري الانكليزي لكرة القدم.
وسجل اللاعب الإسباني أداما تراوري هدف المباراة الوحيد في الدقيقة 92.
وكان هذا الهدف الأول في الـ"برميرليغ" لتراوري منذ 48 مرحلة وتحديدًا منذ كانون الأول/ديسمبر 2019.
ومني فولهام بالهزيمة الرابعة تواليًا في الدوري ويقبع في المركز الثامن عشر.
فيما عاد فريق الذئاب إلى سكة الانتصارات بعد سلسلة من خمس مباريات متتالية من دون فوز في الدوري.
وعندما كانت المباراة تلفظ أنفاسها الأخيرة، شن فريق المدرب البرتغالي نونو إسبيريتو سانتو مرتدة وصلت على إثرها الكرة إلى مواطن الأخير البديل فابيو سيلفا الذي مررها إلى تروراي لينطلق بها نحو الجهة اليمنى داخل المنطقة وسدد كرة صاروخية من زاوية ضيقة في سقف مرمى الحارس الفرنسي ألفونس أريولا (90+2).

# دنفر مستمر في مسيرة الانتصارات

تابع دنفر ناغتس سلسلة انتصاراته وحقق فوزه الثامن تواليا على سان انتونيو سبيرز 119-121 ضمن دوري كرة السلة الأميركي للمحترفين.
وفرض نجم دنفر الصربي نيكولا يوكيتش نفسه رجل المباراة من دون منازع بتسجيله التريبل دابل الـ54 في مسيرته مع 26 نقطة و14 تمريرة حاسمة و13 متابعة)، في حين كان ديمار ديروزان أفضل مسجل في صفوف الخاسر مع 24 نقطة و12 تمريرة حاسمة.
وفي غياب بول جورج وراجون راندون، اعتمد لوس انجليس كليبرز على كواهي نقطة ونجاحه في 8 تمريرات حاسمة ليقود فريقه الى الفوز على هيوستن روكتس 109-126، في حين اضاف ريجي جاكسون26نقطةو7تمريراتحاسمة.
في المقابل، بات جايسون تايتوم اصغر لاعب في تاريخ نادي بوسطن سلتيكس يسجل 50 نقطة على الاقل في مباراة احتاج فيها فريقه الى وقت اضافي ليتخطى منافسه مينيسوتا تمبروولفز 136-145.
وسجل تايتوم (23 عاماً و37 يوماً) 35 نقطة من أصل 53 في المباراة في الشوط الثاني، وأضاف زميلاه جايلين براون وماركوس سمارت 26 و24 نقطة تواليا. اما افضل مسجل في صفوف تمبروولفز فكان كارل أنطوني تاونز مع 30 نقطة و12 متابعة و7 تمريرات حاسمة.
وتألق زيون وليامسون في صفوف نيو اورليانز بيليكانز بتسجيله 37 نقطة مع 15 متابعة و8 تمريرات حاسمة ليقود فريقه الى الفوز على فيلادلفيا سفنتي سيكسرز 94-101.
وساهم توبياس هاريس العائد إلى صفوف فيلادلفيا بعد غياب عن المباريات الخمس الأخيرة لفريقه، بـ23 نقطة في حين اكتفى نجم الفريق الآخر الكاميروني جويل امبيد بـ14 نقطة.
ويبدو أن الكلام القاسي الذي سمعه لاعبو بيليكانز من مدربهم ستان فان غودي كان له وقع إيجابي بعد أن انتقد أداءهم في المباراتين الأخيرتين اللتين خسرهما فريقه أمام أتالانتا هوكس (123-107) وبروكلين نتس (139-111)، بقوله بان دفاع الفريق قام "باشياء غريبة" وبان فريقه "كان الاسوأ دفاعياً وهجومياً".
ولم تنفع النقاط الـ50 التي سجلها زاك لافين لفريقه شيكاغو بولز الذي خسر أمام أتلانتا هوكس 120-108.
وساهم تراي يانغ بفوز أتلانتا بتسجيله 42 نقطة وأضاف زميلاه كلينت كابيلا ودانيلو غاليناري في 22 و20 نقطة تواليا.
ومني ميلووكي باكس بخسارته الثالثة تواليا أمام تشارلوت هورنتس 129-117.
وتأثر باكس كثيراً بغياب نجمه اليوناني يانيس انتيتوكونمبو للمباراة الرابعة تواليا لإصابة في ركبته، بالاضافة إلى جرو هوليداي لاصابة مماثلة.
وتألق راسل وستبروك في صفوف واشنطن ويزادرز وقاده الى الفوز على غولدن ستايت ووريرز 110-107 بفضل تحقيقه التريبل دابل مع 19 نقطة و14 تمريرة حاسمة ومثلها متابعات، لكن هداف الدوري برادلي بيل هو الذي حسم نتيجة المباراة بفضل تسجيله 6 نقاط من اصل 20 في المباراة في الثواني الست الأخيرة منها.
في المقابل، كان ستيفن كوري افضل مسجل في صفوفووريرزمع32نقطة.
وفي مباراتين أخريين، فاز نيويورك نيكس على ممفيس غريزليز 133 - 129 بعد التمديد، وانديانا بيسرز على أورلاندو ماجيك 10-111.

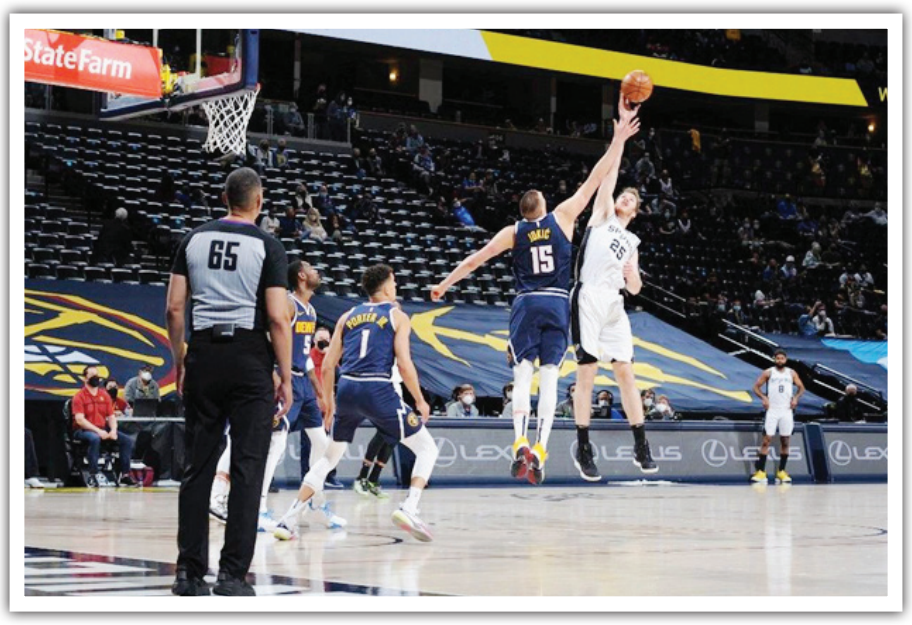

## اعلام الكتروني

### لامبارد: تلقيت عروضًا مغرية للعودة إلى التدريب

تلقى فرانك لامبارد، المدرب السابق لتشيلسي، بعض العروض المغرية للعودة للتدريب منذ إقالته من النادي اللندني في يناير/كانون الثاني الماضي، لكن المدرب قال إنه ينتظر الفرصة المناسبة.وربطت وسائل إعلام بريطانية، لامبارد، بتولي تدريب منتخب إنجلترا تحت 21 عامًا، وكريستال بالاس بالدوري الممتاز، وسيلتيك الأسكتلندي.
وقال لامبارد، 42 عامًا: "أتيحت لي بعض الفرص في الأسابيع الستة الماضية، أو الشهرين الماضيين، وكانت مغرية لكنها ليست الملائمة والمناسبة لي".وتابع: "لا يوجد أي شخص يريد أن يفقد وظيفته ويبتعد عن اللعبة التي يعشقها، لكن في الوقت ذاته عندما تعمل في هذه المهنة سيحدث ذلك".وأنجبت كريستين زوجة لامبارد، طفله الرابع والثاني لهما الشهر الماضي، وقال مدرب ديربي كاونتي السابق إنه يأمل في العودة بسهولة للتدريب.وقال لامبارد: "لقد كان الوقت المناسب بالتأكيد بالنسبة لي للابتعاد بعد أن أمضيت عامين ونصف في العمل المتواصل".وأتم: "الفرص التي أتيحت لي لم تكن مناسبة تماما لكني أفكر في الأمر. يجب أن يكون شيئًا أحرص على القيام به في الوقت والمكان المناسبين".

### أرتيتا يضع الحد الأدنى لتطلعات آرسنال هذا الموسم

أعلن ميكيل أرتيتا، مدرب آرسنال، أن التأهل للمنافسة على المستوى الأوروبي الموسم المقبل، هو الحد الأدنى لتوقعات النادي، لكنه أكد أنه لا يتعرض لأي ضغط بالنظر لترتيب الفريق حاليا.
ويحتل آرسنال المركز 10 بين فرق الدوري الممتاز العشرين، قبل آخر 8 جولات من نهاية الموسم، وأمامه مهمة صعبة إذا أراد التأهل أوروبيا من هذا الباب.فهو يتخلف بفارق 7 نقاط عن توتنهام هوتسبير صاحب المركز السادس، الذي يمنح صاحبه فرصة التأهل للدوري الأوروبي.والفوز بالدوري الأوروبي سيمنح فريق أرتيتا التأهل لدوري أبطال أوروبا الموسم المقبل، لكن الفريق اللندني أمامه مهمة غير سهلة أيضا بعد تعادله على أرضه 1-1 ذهابا في دور الثمانية مع سلافيا براج التشيكي.
وقال أرتيتا: "هذه ليست ضغوطا بل مسؤولية. النادي الذي نمثله لديه أهداف كبيرة وهذا هو الحد الأدنى.. وعلينا العمل على تحقيق هذه الأهداف لأن هذه هي مهمتنا".

# ماتيوس: خلاف فليك وحميديتش لن ينتهي

يعتقد لوثار ماتيوس، نجم كرة القدم الألماني السابق، أن الخلاف بين هانز فليك، المدير الفني لبايرن ميونيخ، وحسن صالح حميديتش المدير الرياضي، لن ينتهي.
وقال ماتيوس (60 عاما) في تصريحات لصحيفة "بيلد" الألمانية، إن كلا من فليك وحميديتش لديه آراء مختلفة عن الآخر.
وأضاف: "على سبيل المثال، عندما يتعلق الأمر بتخطيط الفريق، أعتقد أنهما لا يتفقان تماما، ومن المنطقي أن يدور بينهما حوار قبل نهاية الموسم".وزاد: "إذا ترك فليك تدريب الفريق، سيكون بايرن بحاجة لمن يخلفه"، في إشارة إلى أن هانز هو المرشح الأبرز لتدريب المنتخب الألماني (مانشافت) خلفا لمواطنه يواخيم لوف، الذي سيترك تدريب الفريق عقب يورو 2020، الصيف المقبل.
وتابع: "أود بقاء فليك في منصب المدير الفني لبايرن. ولو كنت مكان إدارة النادي البافاري سأحارب لبقائه".
ويمتد عقد فليك (56 عاما) مع بايرن حتى 30 يونيو/حزيران 2023.
ورغم ما أذيع عن حل الخلافات بين فليك وحميديتش، شهدت مباراة بايرن أمام باريس سان جيرمان الفرنسي يوم الأربعاء الماضي في ذهاب دور الثمانية لدوري أبطال أوروبا تجدد الخلاف بينهما.وصرح حميديتش قبل المباراة مباشرة بأن جيروم بواتينج مدافع الفريق، لن يحصل على عقد جديد من النادي صيف هذا العام، لكن فليك يرحب بهذا.

# جوارديولا لا يمانع انتقال أجويرو لأحد المنافسين بالبريميرليج

يتمنى بيب جوارديولا، مدرب مانشستر سيتي، التوفيق للهداف التاريخي للنادي سيرجيو أجويرو، حتى في حال اختياره الانضمام لأحد المنافسين بالدوري الإنجليزي، نهاية الموسم.
وسيرحل أجويرو، الذي سجل 257 هدفًا في 385 مباراة، وفاز بـ4 ألقاب للدوري الممتاز وكأس الاتحاد الإنجليزي مرة، وفضلاً عن 5 ألقاب لكأس رابطة المحترفين مع سيتي، عن الفريق عندما ينتهي عقده في نهاية الموسم الحالي.وأشارت تقارير صحفية، إلى اهتمام العديد من الأندية الإنجليزية والأجنبية بالمهاجم الأرجنتيني البالغ عمره 32 عامًا.وقال المدرب الإسباني: "كلنا نتمنى له التوفيق. بالتأكيد أتمنى الأفضل لسيرجيو في آخر سنوات مسيرته".وأضاف: "سنكون سعداء بقراره والأفضل له ولعائلته ومسيرته. ما أفضله أنا هو ما يفضله. ما يفضله هو سيكون المفضل بالنسبة لي".وابتعد أجويرو عن المشاركة مع سيتي هذا الموسم، حيث خاض 9 مباريات في الدوري عقب معاناته من الإصابة والمرض. لكن جوارديولا عبر عن أمنياته بعودة المهاجم لأفضل مستوياته والمشاركة فيما تبقى من الموسم.وتابع: "كل شيء يمكن أن يحدث. كل شيء يمكن أن يتغير سريعًا بطريقة إيجابية أو سلبية. الجميع يجب أن يكون مستعدًا ونتمنى أن يكون سيرجيو جاهزًا في أسرع وقت".وأردف: "سيرجيو شخص رائع ومحبوب ويتمتع بصفات ومهارات خاصة. أفهمه وأدرك أنه بحاجة إلى وقت ليكون في أفضل حال".وختم: "قلت الأسبوع الماضي إن الطريقة التي يتدرب بها وتحركاته في مباراة ليستر سيتي الصعبة كانت جيدة. شعر بشيء ما في ساقه وتم استبداله. إنه يتحسن".

# رومينيغه سئم من التوترات الداخلية في بايرن

عبّر الرئيس التنفيذي لنادي بايرن ميونيخ الألماني كارل-هاينتس رومينيغه عن استيائه من التوتر الداخلي الحاصل في النادي البافاري، لاسيما بين المدرب هانزي فليك والمدير الرياضي البوسني حسن صالحميدزيتش، داعياً إلى توحيد الصفوف والتركيز على نهاية الموسم.
وشدّد رومينيغه في حديث لصحيفة "بيلد" الرياضية على ضرورة "أن نعمل معاً بطريقة متناغمة ومخلصة ومهنية. هذا ما أطلبه بوضوح من الإدارة الرياضية. هذا هو ما يميز بايرن ميونيخ على الدوام".
وعانى النادي البافاري منذ أسابيع عدة من توتر العلاقة بين فليك وصالحميدزيتش، ولاسيما بعد قرار الإدارة بعدم التجديد للمدافع جيروم بواتنغ الذي يعوّل عليه المدرب كثيراً ويراه عنصراً لا غنى عنه.
في مواجهة هذه التوترات المتكررة، يرفض فليك تأكيد استمراره مع النادي البافاري الموسم المقبل من خلال التهرب بشكل منهجي من هذه المسألة.ويعتبر فليك بحسب وسائل الإعلام الألمانية المرشح الأوفر حظاً لاستلام مهمة الإشراف على المنتخب الألماني بعد نهائيات كأس أوروبا الصيف المقبل خلفاً ليواكيم لوف الذي سيترك المنصب بعد البطولة القارية.
لكن بالنسبة لرومينيغه الذي شاهد فريقه يخسر على أرضه في منتصف الأسبوع أمام باريس سان جيرمان الفرنسي 3-2 في ذهاب ربع نهائي دوري الأبطال ما جعله مهدداً بالتنازل عن لقب أحرزه الموسم الماضي على حساب النادي الباريسي بالذات، فيجب "أن ينتهي هذا الموضوع! لا داعي للتعليق عليه باستمرار، لاسيما أننا في الربع الأخير من الموسم".وتابع: "نحن في المركز الأول في الدوري الألماني بفارق سبع نقاط، ولا يزال لدينا فرصة للتأهل في دوري الأبطال رغم خسارتنا 2-3 أمام باريس".وشدّد: "نحن بحاجة إلى الهدوء والتركيز على الأساسيات".وقبل أن يسافر إلى باريس الثلاثاء المقبل لمواجهة سان جيرمان إياباً، التقى بايرن أمس السبت على أرضه مع أونيون برلين في الدوري المحلي، باحثاً عن المضي خطوة إضافية نحو لقب تاسع تواليا.ونتيجة فارق النقاط السبع الذي يفصله عن لايبزيغ الثاني، بإمكان فليك التمتع برفاهية إراحة بعض عناصره الأساسيين قبل اللقاء المصيري الثلاثاء المقبل في باريس الذي سيفتقد خلاله أصلاً عناصر مهمة جداً، بعد انضمام سيرج غنابري ونيكلاس زوله وليون غوريتسكا إلى الهداف البولندي المصاب روبرت ليفاندوفسكي.

## مفكرة الزوراء

| الوقت | البطولة | المباراة |
|---|---|---|
| 13:15 | الدوري الهولندي الممتاز | أوتريخت * فينورد روتردام |
| 15:30 | الدوري الهولندي الممتاز | فينلو * بي إس في آيندهوفن |
| 17:45 | الدوري الهولندي الممتاز | آر كي سي فالفيك * أياكس أمستردام |
| 13:30 | الدوري الايطالي | انتر * كالياري |
| 16:00 | الدوري الايطالي | يوفنتوس * جنوى |
| 19:00 | الدوري الايطالي | روما * بولونيا |
| 21:45 | الدوري الايطالي | فيورنتينا * أتلانتا |
| 14:00 | الدوري الانجليزي الممتاز | بيرنلي * نيوكاسل يونايتد |
| 16:05 | الدوري الانجليزي الممتاز | وست هام يونايتد * ليستر سيتي |
| 18:30 | الدوري الانجليزي الممتاز | توتنهام هوتسبير * مانشستر يونايتد |
| 21:00 | الدوري الانجليزي الممتاز | شيفيلد يونايتد * آرسنال |
| 15:00 | الدوري الاسباني | فياريال * أوساسونا |
| 19:30 | الدوري الاسباني | بلد الوليد * غرناطة |
| 22:00 | الدوري الاسباني | ريال بيتيس * أتلتيكو مدريد |
| 16:00 | كأس الاتحاد الأفريقي | كوتون - الكاميرون * نابسا ستارز - زامبيا |
| 16:00 | كأس الاتحاد الأفريقي | ساليتاس - بوركينا فاسو * جراف - السنغال |
| 16:00 | كأس الاتحاد الأفريقي | نكانا - زامبيا * نامونجو - تنزانيا |
| 19:00 | كأس الاتحاد الأفريقي | اورلاندو - ج إفريقيا * الأهلي بنغازي - ليبيا |
| 19:00 | كأس الاتحاد الأفريقي | الصفاقسي - تونس * النجم الساحلي - تونس |
| 22:00 | كأس الاتحاد الأفريقي | وفاق سطيف - الجزائر * إنيمبا - نيجيريا |
| 22:00 | كأس الاتحاد الأفريقي | شبيبة القبائل - الجزائر * بركان - المغرب |
| 22:00 | كأس الاتحاد الأفريقي | بيراميدز - مصر * الرجاء - المغرب |
| 16:30 | الدوري الألماني | شالكه * آوغسبورغ |
| 19:00 | الدوري الألماني | كولن * ماينتس |
| 18:05 | الدوري الفرنسي | موناكو * ديجون |
| 22:00 | الدوري الفرنسي | ليون * آنجيه |

# اختتام بطولة الشهيد الصحفي صفاء غالي بكرة القدم المصغرة في البصرة

البصرة / نينا :
اختتمت في محافظة البصرة مساء الخميس " بطولة كأس البصرة للأندية والمؤسسات الرياضية لكرة القدم المصغرة باسم / الشهيد الصحفي صفاء غالي / لتي نظمها اتحاد الكرة المصغرة احرز بطولتها نادي الدير بعد فوزه على نادي ثغر البصرة الرياضي بهدفين دون رد في المباراة الختامية التي أقيمت على ملعب نادي الجنوب الرياضي ، بحضور ممثل محافظ البصرة ورئيس فرع نقابة الصحفيين بالمحافظة وجمع من الصحفيين وعائلة الشهيد .
وفي ختام البطولة قدمت عائلة الشهيد الصحفي صفاء غالي" الشكر والامتنان للجهود المبذولة من قبل اتحاد الكرة المصغرة في البصرة في إقامة هذه البطولة والتي سميت باسم الشهيد .ووزعت الجوائز والكؤوس والهدايا على الفرق الفائزة والمشاركين في البطولة.

# إذاعة أوروبا الحرة تدفع غرامة الحرب الإعلامية بين موسكو وواشنطن

موسكو / متابعة الزوراء:
أمهلت هيئة رقابية إعلامية روسية مؤسسة "راديو ليبرتي/ إذاعة أوروبا الحرة" الممولة من واشنطن شهرين لدفع نحو 70 ألف دولار من الغرامات المفروضة عليها لعدم التزامها بقانون "العملاء الأجانب" الروسي.
وجاء التحذير بعدما أعرب وزير الخارجية الأميركي أنتوني بلينكن الثلاثاء عن دعمه لراديو ليبرتي ووسائل إعلام دولية أميركية أخرى. وقال بيان الخارجية الأميركية إن موسكو فرضت غرامات ومتطلبات "جائرة" بهدف حمل الإذاعة على مغادرة روسيا.
والجماعات والأشخاص الذين يتم تعريفهم بأنهم "عملاء أجانب" في روسيا يُفرض عليهم الكشف عن مصادر تمويلهم ووضع علامات وسمات خاصة على منشوراتهم وإلا يواجهون دفع غرامات.
وقالت الهيئة الروسية للرقابة على الاتصالات "روسكومنادزور" إنها حددت ما مجموعه 390 مخالفة ضد الإذاعة، التي تم تصنيفها عميلا أجنبيا عام 2017، لعدم وضعها علامات على تسعة من مواقعها الإلكترونية العاملة في روسيا.
وغرّمت محكمة روسية الإذاعة 71.5 مليون روبل (925 ألف دولار) بعد النظر في 260 من هذه المخالفات. ووصفت منظمة "مراسلون بلا حدود" الشهر الماضي العقوبة بأنها "الغرامة الأكبر التي فرضت على وسيلة إعلامية في روسيا".وقالت المنظمة إن هذا "القانون العبثي الذي يتطلب هذا النوع من التعريف الشخصي ينتهك التعددية الإعلامية ومصمم لإسكات الإعلام المستقل والمعارض".معظم المنظمات التي حددتها وزارة العدل الروسية ضمن قانون العملاء الأجانب هي وسائل إعلام مرتبطة في الغالب براديو أوروبا الحرة
ووفق روسكومنادزور، استأنف "راديو ليبرتي" قرار دفع الغرامات، لكن محكمة مقاطعة تفيرسكوي في موسكو ثبتت الحكم والغرامات التي وصلت إلى 5.5 مليون روبل (70.895 دولار). وقالت روسكومنادزو في بيان إن "راديو ليبرتي/إذاعة أوروبا الحرة يجب أن تدفع الغرامات في غضون الستين يوما المقبلة".ودانت الوكالة الأميركية للإعلام العالمي قرار القضاء الروسي واصفة الأمر بـ"اعتداء على حرية وسائل الإعلام".
وقالت في بيان نشر على موقعها الإلكتروني إن الوكالة الأميركية للإعلام العالمي "تشعر بخيبة أمل كبيرة من قرار المحكمة الروسية، والذي لا يمكن تفسيره إلا على أنه اعتداء على حرية وسائل الإعلام والتدفق الحر للمعلومات إلى المواطنين الروس".
وجاء في البيان أن الرئيسة التنفيذية بالإنابة للوكالة كيلو تشاو تعرب عن ثقتها التامة براديو أوروبا الحرة "الذي يواصل تزويد الناس في روسيا بإمكانية الوصول إلى تقارير صادقة ومؤثرة".
وتم إقرار تشريع عام 2012 يسمح للسلطات الروسية بأن يشمل تصنيف "عميل أجنبي" المنظمات غير الحكومية في البلاد. وتم توسيعه عام 2017 ليشمل المؤسسات الإعلامية بعدما تم تصنيف قناة "آر.تي" المدعومة من الكرملين في الولايات المتحدة عميلا أجنبيا.
وأشار بيان الوكالة الأميركية للإعلام العالمي إلى أن معظم المنظمات التي حددتها وزارة العدل الروسية ضمن قانون العملاء الأجانب هي وسائل إعلام مرتبطة في الغالب براديو أوروبا الحرة.وأضافت أنه "نظرا للحماية من التدخلات الحكومية التي تتمتع بها وسائل الإعلام التابعة للوكالة، فإن راديو أوروبا الحرة يرفض تصنيف محتواه بهذه الطريقة غير الدقيقة".وكانت لجنة حماية الصحافيين طالبت موسكو بإلغاء قانون العملاء الأجانب و"ضمان عدم استخدامه لرقابة الصحافيين ومضايقة المؤسسات الإعلامية وتهديدها". كما قالت منظمة العفو الدولية في وقت سابق إن قانون العملاء الأجانب في روسيا "يقوض حرية التعبير وتكوين الجمعيات أو الانضمام إليها" في هذا البلد.وتشرف الوكالة الأميركية للإعلام العالمي أيضا على عمل راديو آسيا الحرة وصوت أميركا وشبكة الشرق الأوسط للإرسال ومكتب الإذاعة الكوبية.

## صحفيو وكالة تونس للأنباء يرفضون تسييسها

# دعوات إلى حَوْكَمة التعيين في منصب الرئيس المدير العام لوكالة تونس أفريقيا للأنباء

تونس/ متابعة الزوراء:
جدّد العاملون بوكالة تونس أفريقيا للأنباء "وات" مطالبتهم رئيس الحكومة هشام المشيشي بالتراجع عن قرار تعيين كمال بن يونس المحسوب على النهضة رئيسا مديرا عاما للمؤسسة.
ورفض الصحفيون في الوكالة ما أسموه تعيينا حزبيّا لوضع اليد العليا على الإعلام العمومي وتطويعه لمصلحة الحكومة، ورددوا خلال وقفة احتجاجية الخميس شعار "إعلام عمومي لا حزبي لا حكومي"، مهددين بالإضراب العام في حال عدم تراجع الحكومة عن هذا التعيين "المشبوه" الذي لم تتم استشارة فرع النقابة الصحفية بالوكالة فيه.
وطالب العاملون بالمؤسسة بوضع شروط موضوعيّة ومعايير تستند إلى الاستقلالية والشفافية والكفاءة في اختيار الرئيس المدير العام للمؤسسة. وأكّدوا على مواصلة تحرّكاتهم النضالية لمنع توظيف وكالة الأنباء الوطنية في الدعاية الحزبية، مشدّدين على أن "وات" ستظلّ "مؤسسة عمومية شعاراتها الحياد والموضوعية والاستقلالية".
ودعا العاملون في المؤسسة مختلف الأطراف المتدخلة في ملف الإعلام إلى حَوْكَمة التعيين في منصب الرئيس المدير العام لوكالة تونس أفريقيا للأنباء، الذي مازالت تحتكره رئاسة الحكومة دون سواها.
وتوجّهوا بنداء لكافة مكوّنات المجتمع المدني وكل القوى الحيّة المؤمنة بحرية الصحافة والتعبير وحق المواطن في إعلام حر ومستقلّ، للوقوف إلى جانب وكالة الأنباء الوطنية لضمان ديمومتها كمرفق إعلامي عمومي حرّ ومستقل في خدمة المواطن.
وضمت جمعيات ومنظمات المجتمع المدني صوتها لصوت العاملين في الوكالة، ووقعت 39 جمعية بيانا مشتركا قالت فيه إن اتصال رئاسة الحكومة عبر الهاتف في 5 أبريل الجاري بالرئيسة المديرة العامة لوكالة تونس أفريقيا للأنباء لإعلامها بانتهاء مهامها، دون أي تقييم موضوعي لأدائها منذ تعيينها في يونيو 2020 على رأس هذه المؤسسة الإعلامية العمومية، يندرج ضمن خُطة لفرض سيطرة الأحزاب الحاكمة على الإعلام العمومي الذي يُموّله دافعو الضرائب.
واعتبرت الجمعيات أن هذا الإجراء يهدف لبسط نفوذ رئاسة الحكومة على مؤسسة ضحّت منذ تأسيسها في عام 1961 من أجيال من الصحفيات والصحفيين من أجل استقلالية قرارها وتحريرها من هيمنة السلطة السياسية.
ودعا بيان الجمعيات رئيس الحكومة إلى التراجع عن قراره والكف عن مكافأة الأحزاب الدّاعمة له بتمكينها من الهيمنة على الإعلام العمومي وبقية مُؤسسات الدولة، وعن إيثار المُوالين لها على الكفاءات العالية، والمُستقلّة عن مُختلف الأحزاب ومراكز النفوذ المالية وتُشدّد على ضرورة حماية المرفق الإعلامي العمومي من كل التجاذبات السياسية.
كما عبرت الجمعيات المُوقّعة على البيان عن تضامنها مع العاملات والعاملين بإذاعة "شمس أف.أم"، المُعتصمين منذ منتصف شهر مارس الماضي احتجاجا على تعيين صحفيّة محسوبة على رئاسة الحكومة كمديرة عامة لهذه الإذاعة المُصادرة منذ 2011. وأكّدوا أن قرار تعيينها لا يُراعي "الوضعية المالية الصعبة" التي تمر بها مؤسّستهم، و"تحتاج إلى مُتصرّف إداري ومالي" من ذوي الخبرة في هذا المجال.

# حماس تصدر بياناً تهاجم فيه "العربية" في قضية الأسير المحرر منصور الشحاتيت

بغداد/ متابعة الزوراء:
أصدرت حركة حماس بيانا تهاجم فيه قناة "العربية" في قضية الأسير المحرر منصور الشحاتيت، حيث اتهم زملاء من عناصر الحركة في السجن بضربه بسبب خلافه مع السنوار.
وكانت سلطات الاحتلال الإسرائيلي قد أفرجت عن الأسير منصور الشحاتيت من بلدة دورا جنوب مدينة الخليل بعد سبعة عشر عاما من الاعتقال، الأسير خرج بوضع نفسي صعب للغاية.
ويعاني الأسير المحرر الشحاتيت من أمراض نفسية وعصبية، حيث تعرض خلال اعتقاله للتعذيب الشديد والعزل الانفرادي لفترات طويلة، ما أدى إلى إصابته بحالة من فقدان الذاكرة منعته من التعرف على والدته وعدد كبير من ذويه وإخوانه، في مشهد أبكى جميع من كانوا في استقباله. وكشفت مصادر للعربية أنه كان قد تعرض للعزل لسنوات وضرب شديد من بعض الأسرى المحسوبين على حماس إثر خلاف تنظيمي مع يحيى السنوار قائد حركة حماس في غزة، والذي كان في ذات السجن مع الشحاتيت.
وبكى الشحاتيت عندما تحدث عن تعرُّضِه للضرب وتوقّف عن الكلام، لكننا واصلنا البحث، لنجد أن قضية الشحاتيت بدأت عامَ ألفين وتسعة عندما نشأ خلافٌ تنظيمي بينَه وبين يحيى السنوار مسؤول حركة حماس الحالي في غزة والأسير السابق، تطور الخلافُ إلى عنف، وتم ضَربُ الشحاتيت من قبل عددٍ من أسرى حماس، وأصيب برأسِه بشكلٍ بليغ، ثم رفض الأسرى بقاءَهُ معهم في ذاتِ القسم وبالتالي تم عزلُه.
وقالت أم الأسير منصور الشحاتيت "أصيب الشحاتيت بانهيار نفسي في سنواتِ عزله، ومع الإهمالِ الطِبي الذي مارستهُ إدارةُ السجون بحقِه، ساء وضعُه، وبقيَ على حالِه إلى أن نجحت وساطات خارجية عشائرية وفصائلية في إعادتِه بين الأسرى، ولكن بعد فواتِ الأوان".
وكان الرئيس الفلسطيني محمود عباس قد استجاب لمناشدة علاج الأسير المحرر منصور الشحاتيت، ووجه وزارة الصحة بتوفير العلاج اللازم له بشكل فوري.

# "فرانس برس" تدحض خبرا تناقلته مواقع التواصل عن رد فعل رئيسة إثيوبيا على تحذيرات السيسي

بغداد/ متابعة الزوراء:
دحضت وكالة "فرانس برس" صحة الخبر الذي تم تداوله عن وصف رئيسة إثيوبيا، ساهلي وورك زودي، تحذيرات الرئيس المصري، عبد الفتاح السيسي، حول أزمة سد النهضة، بأنها "فرقعة إعلامية".
وأشارت "فرانس برس" إلى أن مراسليها في أديس أبابا قالوا: "لا يوجد أي أثر لتصريح مماثل على أي من وسائل الإعلام المحلية، أو على أي موقع إثيوبي يتمتع بمصداقية".
هذا وأكدت الوكالة أنه "لم يعثر على أثر لتصريح مماثل على أي موقع باللغة العربية ذي صدقية".
وجاء ذلك بعد أن انتشرت في مواقع التواصل الاجتماعي صورة تزعم ردا من رئيسة إثيوبيا على تصريحات السيسي، حيث أنه في الصورة تظهر ساهلي وورك زودي، وكتب في أسفل الشاشة: "عاجل. رئيسة إثيوبيا: تصريحات السيسي (تجاه إثيوبيا) مجرد فرقعة إعلامية للسيطرة على الغضب الشعبي نحوه خاصة بعد حادثة القطار"، في إشارة إلى حادث تصادم القطارين بمحافظة سوهاج في مصر قبل أسبوعين أسفر عن مقتل 19 شخصا على الأقل وإصابة أكثر من 180 بجروح.
وتداول الكثير من رواد مواقع التواصل الاجتماعي هذا الخبر، الذي نسب إلى موقع قناة "الجزيرة"، مدعية أن "الجزيرة" نشرته، وحصل الخبر على مئات المشاركات والتفاعلات في "فيسبوك" و"تويتر"، منذ بدء انتشاره بتاريخ 31 مارس الماضي، غداة تصريحات أدلى بها الرئيس المصري حذر فيها من المساس بحصة مصر من نهر النيل، إذ حذر السيسي في 30 مارس الماضي من المساس بمياه مصر، في تعليقه على تطورات مفاوضات سد النهضة الإثيوبي والذي تخشى القاهرة تأثيره على حصتها من مياه نهر النيل.
وقال السيسي: "نحن لا نهدد أحدا ولكن لا يستطيع أحد أخذ نقطة مياه من مصر، وإلا ستشهد المنطقة حالة عدم استقرار لا يتخيلها أحد".

# للصحفيين.. كيف يمكنكم تتبع الأنشطة التجارية والشركات المحلية والدولية؟

بغداد/ متابعة الزوراء:
هل تعمل على إنتاج تحقيق استقصائي متعلق بالشركات أو تجارة الأدوية أو الأجهزة الطبية أو الشحنات التجارية؟ إذا كانت إجابتك (نعم) فإن هذا المقال سيفيدك كثيراً، ويُسهل عليك إنجاز تحقيقك بكل سلاسة، بل ويساعدك أيضاً على التفكير في زوايا أكثر عُمقاً ودقة.
في هذا المقال تقدم لكم شبكة الصحفيين الدوليين مجموعة أدوات متخصصة في تتبع الشركات والمعاملات التجارية المحلية والدولية، إضافة إلى قواعد بيانات تضم كمًا هائلًا من المعلومات حول التجارة بأنواعها، ومجموعة نصائح تساعدكم في تضييق البحث والتتبع للحصول على نتائج دقيقة.
قد يبدو لبعضكم أن عمليات تتبع الشركات والتجارة النشطة صعبة ومعقدة. في الحقيقة قد تكون صعبة عند استخدامها في المرات الأولى، لكن كل شيء يسهُل بالمتابعة والمداومة على استخدام الأدوات وقواعد البيانات وقراءة التحقيقات السابقة ومعرفة المزيد من المصطلحات والمعادلات التي تُضيق نطاق البحث وتُركز فقط على مقاصدكم البحثية.
في 13 نقطة يمكنكم الوصول بمهاراتكم وتحقيقاتكم إلى الاحترافية إذا ركزتم جيداً فيها مع تطبيقها بشكل عملي، لا يهم إن كنتم تعاملتم مع هذه الأدوات وقواعد البيانات من قبل، المهم أن تحاولوا إضافة مهارات جديدة الى مهاراتكم. نتمنى أن تخرجوا من هنا بإضافات جديدة تساعدكم على إنجاز تحقيقاتكم في أفضل صورة.
-1 عليكم الوصول إلى الاحترافية في البحث عبر جوجل عن طريق استغلال معادلات تضييق البحث، تم جمعها لكم في ملف لتسهيل الإطلاع عليها: ملف المعادلات.
-2 عليكم متابعة الشركات والعلامات التجارية باستمرار لمعرفة التغيرات في المنتجات أو الأسعار، حيث تُسهل عليكم المتابعة المستمرة حصر المعلومات أولاً بأول وتحليلها والتحقق منها، بدلاً من أن تتراكم عليكم دفعة واحدة. يمكنكم استخدام قاعدة بيانات (الشركات المفتوحة) التي توفر معلومات عن 150 مليون شركة حول العالم وتحدثها باستمرار.
-3 قراءة قوانين التجارة المحلية والدولية، والاطلاع على الاتفاقيات والمعاهدات، لفهم قانونية الأعمال التجارية، حتى يتسنى لكم معرفة مواضع الخلل القانوني التي قد تكون بداية مهمة لتحقيق استقصائي عميق. تجدون كل هذا في (منظمة التجارة الدولية) التي توفر إلى جانب القوانين بيانات وإحصاءات مهمة للأعمال التجارية في كل أنحاء العالم.
-4 لا تقتصروا عملية البحث باللغة العربية فقط، حيث أن اللغة العربية تمثل 1% من إجمالي المعلومات والبيانات الموجودة عبر الإنترنت، لذلك انصحكم باستخدام لغات متعددة في عملية البحث للحصول على أفضل نتائج خاصةً في الموضوعات البحثية العابرة للحدود.
-5 في حالة العمل على تحقيق تجاري متعلقٍ بتزييف العلامات التجارية، عليكم أولاً التحقق من المنتج ثم التحقق من العلامة التجارية إن كانت هي في الأصل لها حقوق ملكية مسجلة أو لا، ثم التحقق من المنتج، ولتسهيل كل ذلك استخدموا (قاعدة بيانات العلامات التجارية) التي توفر لكم إمكانية التحقق من العلامات التجارية والمنتجات إضافةً الى قاعدة بيانات متشعبة تضم كمًا هائلًا من البيانات المتعلقة بالأنشطة التجارية حول العالم.
-6 البحث عن المستندات والوثائق الخاصة بالشركات، من أهم عمليات التوثيق التي ترهق الصحفي وتستهلك وقته وماله، ولتفادي ذلك الأمر يمكنكم الولوج الى قاعدة بيانات (مشروع الإبلاغ عن الجريمة المنظمة والفساد)، والتي تعتبر واحدة من أهم وأفضل الأدوات التي يمكنكم الحصول على وثائق أو بيانات منقولة عن وثائق رسمية في العالم.
-7 لا يُستبعد أن تكون الشركة التي تتبعونها في تحقيقاتكم لها نشاط خفي، في (قاعدة بيانات الإتحاد الدولي للصحفيين الاستقصائيين) يمكنكم العثور على وثائق مسربة لأكثر من 750 ألف شركة في 200 دولة حول العالم.
-8 بعد عملية البحث عن الشركات والوثائق، لا زلتم بحاجة إلى معرفة المستفيدين وأملاكهم حتى تتمكنوا من إنشاء قاعدة بيانات خاصة بالتحقيق لربط الأحداث والأشخاص والوثائق ببعضها، حيث تُسهل هذه العملية رسم خريطة واضحة لمسار التحقيق،( في قاعدة بيانات دلة ملكية المستفيدين) التي أطلقها البنك الدولي والأمم المتحدة تجدون معلومات هائلة حول الأشخاص المتورطين في قضايا فساد تجاري وحجم ثرواتهم.
-9 قد تحتاجون أيضاً إلى وصف مختصر عن كل شركة تبحثون عنها، لكن هذا يحتاج إلى الوقت والجهد والمال، قاعدة بيانات (هوفرز) يمكنها توفير معلومات مختصرة حول الشركات بشكل مجاني.
-10 في معظم الدول لا يمكنكم الحصول على السجلات التجارية للشركات، بسبب عدم وجود قوانين تتيح الحصول على المعلومات، وفي هذه الحالة يعاني الكثير من الصحفيين في العثور على تلك السجلات الضرورية، ويتجه بعضهم إلى مكاتب المحاماة التي تعمل في تراخيص الشركات والسجلات التجارية، لكن في معظم الحالات ترفض هذه المكاتب مساعدة الصحفي، أما البعض الآخر فيتجه إلى الوسطاء على أمل أن يساعدونهم في الحصول على نسخة من هذه السجلات، وفي الحالتين قد يتواصل مكتب المحاماة أو الوسيط مع أصحاب الشركات التي تبحثون خلفها، ويعرضونكم للخطر، لذا يمكن لـ (قاعدة البيانات المتخصصة في تتبع سجلات الأراضي) مساعدتكم في الحصول على المعلومات التي تريدونها. وللبحث بشكل عميق عن سجلات الأراضي يمكنكم الولوج إلى (قاعدة بيانات التسجيلات العقارية)
-11 لا زلتم في حاجة إلى العثور على المعلومات المالية للشركات، والتي يُمكنكم العثور عليها من خلال اسم الشركة أو رقم السجل التجاري الخاص بها عبر هذه الأدوات (gsxt) أو ( unternehmensregi-ter)
-12 نحتاج أيضاً إلى تتبع الأسواق والمنتجات لفهم ما يحدث حولنا، لكننا كصحفيين لا يمكننا تتبع كل شيء، فقط نحتاج إلى مصدر موثوق يؤدي هذا الدور ويوفر لنا ملخصات لكل الأحداث، (intracen) يمكنها مساعدتك على ذلك، حيث توفر لك بيانات مختصرة عن الأسواق وحركة التجارة والمنتجات في كل أنحاء العالم.
-13 هل تملك رقم تسلسلي لشحنة تجارية أو منتج أو أدوية أو أجهزة طبية وتريد معرفة تفاصيله ورحلته من دولة المنشأ إلى المستهلك، هذه الأدوات يمكنها مساعدتك.
أداة البحث عن الشحنات (trackingmore)
أداة البحث عن المنتجات (17track)
أداة البحث عن الأجهزة الإلكترونية (track24)
أداة البحث عن المنتجات الطبية ( afte-ship)
أداة البحث عن الشحنات الدولية ( packa-etrackr)
-14 أخيراً يمكنكم تصفح (مقال عن أهم تحقيقات التجارة الدولية) في موقع الشبكة العالمية للصحافة الاستقصائية، للتعرف على تحقيقات تجارية تم إنجازها بشكل احترافي، تساعدكم في تحديد زوايا العمل على تحقيقاتكم ورسم خريطة عمل واضحة ومحددة.

# أشهر معارك طه حسين الأدبية والفكرية

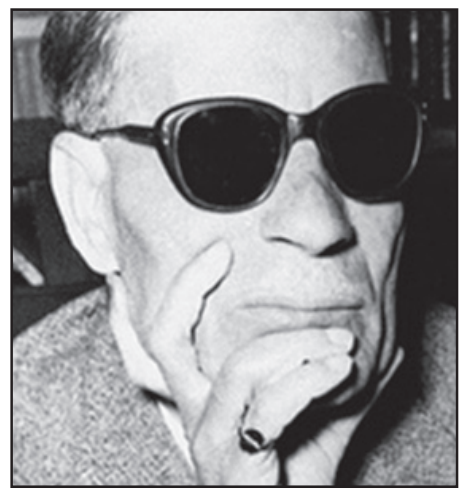

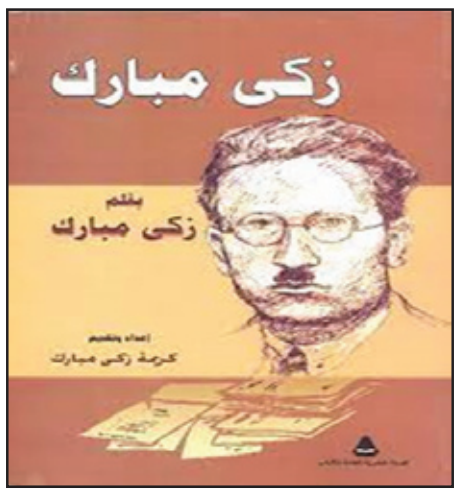


**عبد الرزاق الميسي**

مـن أسرة ريفيـة متواضعة ومن قريـة صغيرة في مصر، انطلق طه حسين (١٨٨٩-١٩٧٣) متجاوزا عقبات فقدان البـصر والفقر والجهل إلى جامعـة الأزهر ثم إلى الجامعة المصريـة، وبعدهـا إلى الجامعة الفرنسيـة، ليعود أستاذا ثم عميـدا للجامعة المصريـة، وبعد ذلك وزيـرا للمعارف صاحب مقولة "التعليم كالماء والهواء حق لكل مواطن".

مثقفنا هذا ليس مشهورا فقط بمقولته هذه؛ فهو أديب وناقـد أدبي ومفكـر له مؤلفات عديدة، تـرك من خلالها البصمـة الكـبرى في الأدب العربـي الحديـث. مـلأ الدنيا وشـغل الناس، خصوصا بآرائه الجريئة ومعاركه الأدبية والفكرية المتعددة.

فأيـام صاحبنا لـم تكن أياما ساكنة هادئـة، وإنما أياما ثائـرة مثيرة صاخبـة. تميز صاحب الأيـام بالشجاعة في الإفصاح عن آرائه ومخالفة الرأي العام والسائد، والجرأة في الكتابة. كان طه حسين شخصية صدامية يحب الجدال والخصام ولا يخاف المواجهة، بارعا في إثارة الزوابع حول أفكاره وشخصه، متمردا ثائرا على ما هو سائد. ورافقته هاتـه الصفات طول حياته الأدبيـة والفكرية، مما جعله يدخـل أو يكون طرفا في سجالات ومعـارك أدبية وفكرية متعددة أثرت الأدب العربي الحديث.

دعا طه حسين إلى أن تُوَجِّهَ مصر بوصلتها شـطر أوروبا والحضـارة الأورو متوسطيـة عـوض الـشرق، ورأى في الحضـارة الغربيـة النموذج الأمثل للخـروج من التخلف. دافـع عن استعمال المنهج العلمـي لدراسة النص العربي القديم وإعادة إنتاجه على ضـوء مشكلات الحاضر، كما دعـا إلى اتخاذ الشك وسيلة للوصـول إلى الحقيقة وتجنب ثقافة النقل والحفظ وتقديس القديم.

إن الشـك الذي دعـا إليه طه حسين بكل قـواه ليس ذلك الشك البائس العقيم الـذي يشك من أجل الشك فلا يومن بالعقـل ويصبح بالتالي عقبة للوصول إلى الحقيقة، وإنما هو شـك منتج يثير الأسئلة، يبحـث، يستفز فيفتح آفاقا للفكـر، هـو دافـع للتأمل والتغيـير وليس دافعـا لليأس والانغلاق.

وكـان من الطبيعـي في مصر العشرينـات أن تُحْدِثَ هذه الآراء الجريئـة التي دونها صاحبنا خصوصا في كتابه "في الشعـر الجاهـلي" (١٩٢٦) ضجـة واسعة وتُثـيرَ زوبعة من ردود فعل قوية عنيفـة، خصوصا من طرف الاتجاه التقليـدي المحافظ رغم أن التيـار الليبرالي أحرز مجموعة مـن المكتسبـات في مواجهـة هـذا الفكـر وأخـذ يفرض سيطرته شـيئا فشيئا على الساحـة الثقافية والسياسية المصرية في هذا الظرف.

يمثـل مصطفـى صـادق الرافعـي (١٨٨٠-١٩٣٧) هـذا الاتجـاه التقليدي أصـدق تمثيل. كانت العـداوة بين طه حسـين والرافعي على أشـدها. نشأ الخـلاف بين الرجلين في بدايـة القرن الماضي حول أسلوب الكتابة الأدبية حينما نشر الرافعـي رسالة في "العتـاب" إلى صديق له في الشام في جريـدة "السياسة المصرية"، فعلـق عليها طه حسين كاتبـا: "أما أنا فأعتذر للكاتب الأديـب إذا أعلنت مضطرا أن هـذا الأسلـوب الـذي ربما راق أهـل القـرن الخامس والسـادس للهجرة، لا يستطيـع أن يروقنا في هذا العصر الحديـث الذي تغير فيه الـذوق الأدبي، ولا سيما في مصر، تغيرا شديدا".

ثـم رد الرافعي على طه حسين واصفـا أسلوبه بالركاكة والتكـرار ولغتـه بالضعـف والتعسف والإخـلال بشروط الفصاحـة وقوانين اللغـة العربية. فانتقـده طه حسين بشـدة قائلا: "إن كل جملة من جمل هذا الكتاب (رسائل الأحـزان) تبعث في نفسي شـعورا قويا مؤلمـا بأن الكاتب يلـده ولادة وهو يقـاسي من هذه الولادة مـا تقاسي الأم من آلام الوضع".

تأملوا معي، أيهـا القراء الكرام، قوة ودقة ووضوح هذه الصـورة التي رسمها طـه حسين ليقول لنـا إن الرافعي يتكلف تكلفا عسيرا شاقا مؤلما لكتابة مؤلفاته ويصطنع لغة لا تعـبر عن نفسه ولا تلائـم ذوق عصره. هكذا بعد صدور كتاب "في الشعر الجاهلي"، اغتنم الرافعي الفرصة للانتقام من طه حسـين، فانتصب يخاصم طه خصومة عنيفـة شرسـة في مقـالات نـشرت في كتاب "تحـت راية القرآن" متهما إيـاه بالكفر والزندقة والغرور والعصبية على الإسلام والطعن على الدين الإسلامي. وكان من نتيجة هـذه الخصومة ما عُـرِفَ بالمعركة بـين القديم والجديد، وهي من أشـهر المعاركَ الأدبية والفكرية في الأدب العربي الحديث.

واصطدم طـه حسين مع زكـي مبـارك (١٨٩٢-١٩٥٢) اصطداما قويا شـديدا عنيفا. كانت المواجهة بين الرجلين فكرية ثم تحولت إلى خلاف شخصي حاد دام ما يقرب من ٩ سنوات، وعُرِفَتْ في الأدب العربي بمعركة لقمة عيش. فالخلاف الفكرَي بين طه حسـين وزكي مبارك يرجع إلى أمرين؛ كان طه حسين يرى أن العقل اليوناني هو مصدر التحـضر وأن عقلية مصر هي عقلية يونانية ولا بد لمصر أن تعـود إلى احتضان ثقافة وفلسفة اليونان، في حين كان زكي مبارك ضد هذه النزعـة اليونانية واتهم طه حسين بنقل واتباع آراء المستشرقين والأجانب.

أما الأمر الثانـي فيتعلق بأطروحة النثـر الفني؛ فحسب زكي مبـارك، فإن أصل النثـر الفني عند العـرب يمتد إلى مـا قبل الإسلام، على عكس طه حسين الذي ذهب مذهب المستشرقـين ودافع عـن الرأي القائـل إن النثر الفني فن اكتسبـه العرب بعد الإسلام ولم يُعرَفْ إلا في أواخر العصر الأموي حين اتصل العرب بالفرس.

ثم تحول هـذا الخلاف إلى صراع شـخصي عندما عاد طه حسـين إلى الجامعـة المصرية بعد الأزمـة السياسية التي عرفها بسبـب كتابه "في الشعر الجاهلي"، فرفض تجديد عقد زكي مبارك وفصله من الجامعة.

وزاد الطـين بلـة عندما أشـار طه حسـين إلى كتاب زكي مبـارك "النثر الفني في القرن الرابع" إشـارة عابرة بهذه العبارة القاسية المؤلمة في حق الكاتب والكتاب: "كتاب من الكتـب ألفه كاتب من الكتاب"، متجاهـلا عنوان الكتاب واسـم الكاتب ومعبرا عن ازدراء وتحقير وتنقيص لقيمة الكتاب.

وقعـت هذه الجملـة كالسهـم القاتل على زكـي مبارك، خصوصـا أنه كان تلميـذ وصديق طه حسـين، وسانده ووقـف بجانبـه في محنتـه أثناء أزمـة كتـاب "في الشعر الجاهـلي". لهذا كـرس جل مقالاته للـرد على طه حسين ولـم يـترك مناسبـة إلا وهاجم فيهـا طه هجومـا قويا عنيفـا. وهاته الجملـة تعبر عن حدة وقـوة العداوة التي جمعت بين الرجلين: "ولو جاع أولادي لشويت طه حسين وأطعمتهم لحمه".

واصطدم طه حسين مع عبـاس محمود العقاد (١٨٨٩-١٩٦٤) وإن كـان اصطداما هينا يسـيرا؛ دار الخلاف بين المثقفـين حول حظ الخيال في رسالـة الغفران لأبي العلاء المعـري (١٠٥٧-٩٧٣م). فهم طه حسين أن العقاد يحكم على فيلسوف المعرة بأنـه قليل الخيال في رسالة الغفران. استفـز حكم العقاد هـذا طه حسين. فصاحـب "تجديد ذكـرى أبي العلاء" و«مع أبي العـلاء في سجنه» و«صوت أبـي العـلاء» تربطـه برهـين المحبسـين روابـط خاصة متميزة.

لهذا لم يكـن طه حسين يترك حكم العقـاد تجاه المعري دون الرد عليه. فلم تمض أيام معدودات حتى كان رد طه حسين على العقاد كالتالي: "ولكن الذي أخالف العقاد فيه مخالفة شـديدة هـو زعمه في فصل آخر أن أبـا العلاء لم يكـن صاحب خيال في رسالة الغفران، هذا نُكر من القول لا أدري كيف تورط فيه كاتب كالعقاد".

والعقاد، كطه حسين، هو شخصية متميزة فريدة تركت بصماتهـا عـلى الأدب العربـي المعاصر. لم يعـرف العقاد كطـه حسـين الجو الجامعـي وما يقتضي مـن إكراهات وقيـود البحث العلمـي الأكاديمي. فقد قـضى فقط مدة أربـع سنـوات في التعليـم لـم يتجـاوز خلالهـا المرحلـة الابتدائية. لكنه تحدى الظروف وثقف نفسه بنفسه، كان نهم القـراءة والثقافة، موسوعي المعرفة، عصاميا، حتى صار من أكبر كتاب الأدب العربي وعلم من أعلام النهضة العربية الحديثة.

كـان العقاد، كطه حسـين، يحب الخصـام، عنيدا معتدا بنفسـه، ذا قدرة واسعـة على المجادلـة والمحاجاة، قاس في حكمـه على مخالفيـه، لا يتورع في استعمـال القضايا الشخصيـة والأساليب النابية في معاركـه الأدبية الكثيرة حتـى إنه ما يكاد ينتهي من معركـة أدبية حتى يدخل في معركة أخرى.

يقـول أنـور الجنـدي في كتابـه "المعارك الأدبيـة في مصر ١٩١٤-١٩٣٩": "كـان طه حسـين يخشى قلم العقاد فلم يعـرض لـه إلا لمامـا وفي حذر شـديد، وعندمـا انضم طه حسين إلى الوفد كان العقاد أكبر من يخشاه".

مهما يكـن، فقد خسر الأدب العربـي خصومة أدبية بين شـخصيتين فريدتين مـن أذكى وأنبغ مـن عرفهم الأدب العربي الحديث.

يـدور الزمن وتمر الأعوام، ونصـل إلى مصر الخمسينات. يصير الشاب شـيخا والجديد قديما. الاتجاه الليبرالي أخذ يفقـد سيطرته منذ أواسـط الثلاثينات وأصبحت الحركة الشيوعيـة الأقوى تأثـيرا في المشهد السيـاسي والفكري، تأخذ القضية الاجتماعية الحيز الأكبر في الصراع السياسي والفكـري، وأصبحـت أصـوات الاتجـاه الاشـتراكي على صعيد الفكر والاتجاه الواقعـي فيما يخص الأدب الأكثر صدى والأقوى حضورا داخل المجتمع المصري.

رد طه حسين على نقاد الواقعية كعادته بسخرية وتهكم في مقالـه المشهور "يوناني فلا يُقْرَأ"، بمعنى أن كلامهما لا يُفهـم ويتميـز بالرطانة، ثـم مقال "واقعيـون" الذي نشر في "الرسالة الجديـدة" (٥-٣-١٩٥٤) الذي بلغ قمة السخرية.

لقـد استفـاد الأدب العربي كثـيرا من هـذه الخصومات العنيفـة التي أثارتها شـخصيات كبيرة أمثال طه حسين والعقـاد وغيرهمـا مـن رواد النهضـة الأدبيـة العربيـة الحديثـة، وأعطته حيويـة وتشويقا نفتقدهمـا اليوم في حياتنا الثقافية العربية.

## كوكب آخر

**ناهض الخياط**

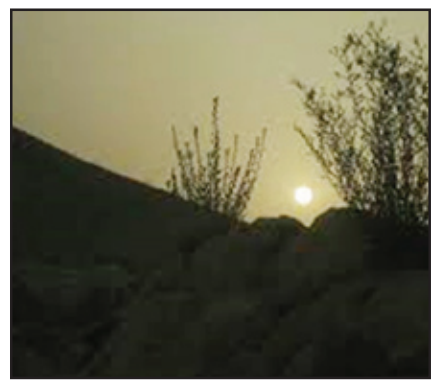

هنا كوكبٌ
حملتْ شفرته قصائدي
تدخل على موقعه الموجةُ
والينابيع الطليقةُ
والظلال
وهي تستطيل
و أنت
إذ نتجادل حول مسميات الضفاف
فتجيبنا الموجةُ
والطيور العائدة إلى أوطانها
إذ يدخل الناي على موقع أشجانهِ
يرى القصبَ الذهبي مترنحا
تعزف به نسماتُ المياه
وحين تدخل الكلماتُ باحثةً عن مضامينها
تجيبها أحلامُنا
والبيوتُ المتآكلة بعذاباتها
كما تجيبها الطفولةُ
وهي تحمل حقيبتَها المدرسية
فتتبعها القصائد
والطيور عبر السماء!
وعلى موقعِ الزهرة القانية
أرى كوكباً
سيطلع ذات مساء!

# الأنبار تحتضن أدباء بغداد في اصبوحة ثقافية لقصر الثقافة والفنون

**نهاد الحديثي**

بعـد استضافته الشاعرة (حياة الشمـري) والشاعر و الاديب الكبير ( علي الامـارة ), استضاف قصر الثقافة و الفنون في الانبار التابع لوزارة الثقافة و السياحـة و الآثار دائرة العلاقـات الثقافية العامـة الإكاديمية الشاعرة و الأديبـة و الناقـدة ليـلى الخفاجـي في اصبوحة ثقافية شـعرية, تحدثت الشاعرة عن حنـين الذكريات الموثقة بالشعر و الشعـراء مسافرة بالروح مـع نسائم العشـق العابر إلى تراث العراق من خـلال فضاءات رحلة الزمن مع النفس بين أهداب خارطة الحياة بجمالها وألامها – وشهدت الاصبوحة مناقشات حـول إطروحتها الشعرية مع الشاعر يوسف عبد ذهاب بعد أن أمتعت الحاضرين بعذوبة الشعر بفيروزيات العشق و بصحبه شعرية مع الشاعـر خلف دلف والذي أفصح عن تعاونـه مع الشاعرة لطرح مجموعة شعرية قريباً

وفي الختـام قـدم قـصر الثقافة والفنـون درع الإبداع للشاعرة وشـهادات التقديـر للمشاركين بعد توزيع الشاعرة نسخ مـن دواوينها الشعرية على الحضور الكريم و التوقيع على أعمالها الأدبية الرائعة.

د. ليـلى الخفاجـي السامرائـي – هي أكاديميـة وناقدة وشـاعرة وباحثة عراقيـة من مواليد بغداد ١٩٥٩ ،نالت الكالوريوس في اللغة العربية وادابها عـام ١٩٨٠، ثم الماجستير عـام ٢٠٠٢ بتقدير امتيازعن رسالتها الموسومة (البواعـث النفسية في شـعرفرسان ماقبل الاسلام) ونالـت الدكتوراه عام ٢٠٠٥ وبتقديـر امتياز ايضا حـول اطروحتها (ثنائية اللذة والألم في الشعر العربي ما قبل الاسلام) عضو مؤسـس لرابطة الجواهري الأدبية والناطق الاعلامي باسم الرابطة– – عضو اتحاد النقاد العرب فرع العراق, شـاركت في عددكبـير من المؤتمـرات والنـدوات العلمية داخل العـراق ، حصلت على شهادات تقديرية كثيرة وقلائد ابداع في مجال الشعر والخطابة في المهرجانات الأدبيـة التي تقيمها – حصلت على أكثر من ٥٠ كتاب شـكر وتقدير ،وابرز مؤلفاتهـا المطبوعة كتاب ثنائية اللذة والألـم في الشعر العربي قبل الاسلام –من منظور نقدي فني دار الشؤون الثقافية ضمن مشروع بغداد عاصمة الثقافـة العربية، ولديها ديوان واحـد مطبوع حلم ليلة غامضة – (الامواج الراقصة) و(وهج الذاكرة) و(امراة نصفها نار ونصفها ثلج) و(رقص على شـفاه متمردة) اضافـة الى عدد من المقالات النقديـة المنشورة في الصحف والمجلات العراقية.

# من ادب الرحلات..هدوء ما قبل العاصفة

**ماجد الحجامي**

– السائق رقم ٨٩ .

– الرقم ٨٩ في شمال المدينة أسمعك .

– هـل أنـت مستعـد إلى رحلـة طويلة تستغرق ساعتين جنوباً ؟

– هـذا يعني قـرب الحـدود الأمريكية لاأمانع إطلاقاً .

– ستذهـب إلى مدينة (موردن) بعد أن تصطحب السيدة مارغريت من شارع (ريفربينـد), إجرتـك مئـة وثمانـون دولاراً ولأنهـا خـارج المدينـة عليك أن تحصل على أجرك كاملاً قبل بدأ الرحلة لقد أبلغتها بذلك أيضاً .

ذهبـت بعـد أن حـل المسـاء مـع تلك السيدة التي كانت هادئة وقورة قليلة الكلام, تحدثنا عـن جمال القمر الذي كان ضـوؤه ساطعاً منيراً وعن جمال مـزارع القمـح والـذرة والكانولا ذات الازهـار الجميلـة الصفـراء المنتشرة بكثرة على جانبي الطريق .

بعد أن وصلت السيدة إلى منزلها الذي يقع في أطراف المدينة إتجهت إلى مركز المدينة الصغيرة لأتفرج على شيء من معالمها فلـم أدخلها من قبل ولأجد ما يسـد رمقي قبل أن أعـود إلى مدينتي. كانـت شـوارعها تخلو من المـارة إلا من نفر هنا وهناك أسواقها بلا زبائن السيارات كـادت أن تكون مختفية في طرقاتها أخذت أشعر بشيء من الريبة والقلـق متسائـلاً : مـاذا حـل بهذه المدينة أين أختفى سكانها في هذا الليلة الصيفيـة الجميلـة في عطلـة السبت أكثـر الأيام متعة وأثارة عند الكنديين, هذه الحانات ابوابها مفتوحة باحتها مليئـة بالكـراسي الفارغـة ليس فيها غـير العاملين ورجل الأمـن الذي يقف أمام البوابة كأنه تمثال حجري .

قصـدت أحد المطاعـم مسرعا لم أجد فيـه غـير اثنـين مـن العاملـين نظرا إلى بعضهمـا البعـض مستغربـين دنا منـي أحدهما قـدم لي قائمة المأكولات خاطبته قائلاً:

– دعك من القائمة ماهي الأكلات التي تنضج بسرعة؟

– لدينا شرائح لحم بقري ودجاج مقلي وأضلاع الخنازير وقطع السلمون.

– لابأس بقطعة من السلمون المشوي . كان في الزاويـة البعيدة خلف النافذة الأمامية رجل مسن مع زوجه العجوز يـأكلان طعامهمـا بهـدوء وينظـران إلي بـين حـين وآخـر . قبـل أن أفـرغ مـن طعامي نظـرت السيـدة العجوز خلفهـا إلى حيـث النافـذة ثـم نظرت إلي دنـت برأسهـا إلى زوجهـا همست بأذنه , رمقني بنظـرة خاطفة مسح شـفتيه بمنديلـه الأبيـض الـذي كان معلقـا عـلى صـدره إلتقـط عصـاه التـي كانـت مسنـودة عـلى طاولتـه المستطيلـة إستعان بهـا وسار نحوي ببطيء توقف أمامي وأنا أنظر إلى يده المرتعشـة وهي تقبـض طرف عصاه رفعـتُ رأسي اليه مبتسمـاً, تحدث إلي بصوت ضعيف قائلاً :

– مرحباً , أتمنى أن تكون قد اسمتعت بطعامك جيداً ؟

– الحمد لله , كيف لي أن أساعدك؟

– سيـارة الأجرة التي تقـف خلف تلك النافذة هل هي لك ؟

– نعم .

– هـل بإمكاني أن أستأجرك لتأخذني أنا وزوجي إلى منزلنا ؟

– أتمنـى ذلـك لكن لايحـق لي العمل في هذه المدينة .

–لاتقلـق يابني فكل شيء مباح في مثل هذه الساعة .

سألته وأنا اسير بهما في تلك الشوارع المقفرة عن سر اختفاء الناس في هذه المدينة وعـن الساعة التـي تباح فيها الكثـير من الاشـياء, ضحـك قليلاً ثم أجاب قائلاً :

– إنه الهدوء الذي يسبق العاصفة.

– أي عاصفة ؟!!

أجابت امرأته قائلةً :

–إنـه البلاء الذي يحـدث قبل منتصف الليل .

إلتفتُ اليه سائلاً:

– عن أي بلاء تتحدث ؟

– معها حـق يابني إنه بلاء كبير لكننا نحبه ونستمتع به لسنا فقط من وقع ضحيته بل البشريـة كلها ضحية هذا البلاء لأنه يأخذ الكثير من اوقاتنا دون أن يعود علينا بنفع أو فائدة ومع هذا كلـه فنحن نعشقـه عشقا كبـيراً بل ونفخـر به أيضا إنـه اللعب والرياضة فريق مدينتنا يلعـب الآن مبارة هامة يشاهدها الناس في منازلهم والمقاهي الخاصـة , بعـد الأنتهـاء ستمتلـئ شـوارع هذه المدينة إن خـسر أو فاز الفريق, لاتندهش يابني الرياضة توئم السياسة تفعل بنا ماتشاء, شـكراً لك على كرمك.

# حركية القراءة التأويلية في قصيدة مفقودات..!

**حوراء شهيد حسين الجابري**

القـارئ عندمـا يواجـه نـص مـا تصيبـه يقظـة استشعاريـة يشعر معها بأنَّه بأمـس الحاجة للتفاعل معـه ومنحه كامل جهـده بسخاء، لذا ييمنـا أبصارنا صـوب قصيـدة ( مفقـودات ) للمبـدع الراحـل «أحمد مطـر» ، فلحظنـا أنَّ عنوانهـا يمتلـك خصوصيـة سوسيوثقافية تنبأ بجريمـة سرقة، وهناك ثمة سُرّاق عـدة؛ لأنَّها مفقـودات يتبعها بطبيعة الحـال أكثر من سـارق، وعليه كان العنـوان النـواة الرحيمة، وانطلاق نقطـة البداية لخوض رحلة اختراق النص، واستنطاق بنـاه لكشف ماهية المفقودات، واكتناه دلالاته الثاوية لمعرفـة ملابسـة الجريمة وتحديـد السـارق. وتستمر عملية الكشف عن العالم الباطني للنص فيجول نظرنا حول الصورة الجشطالتية ( زارَ الرّئيسُ المؤتَمَنْ بعضَ ولاياتِ الوطنْ، وحينَ زار حيَّنا...) فلغة السياق التأويلي لهـذه الصـورة تنـم وظيفتـين : الأولى تخـص المتكلم الـذي قـام بسرد الخـبر عبر نسـج علاقـات متواصلة من حيث تحديـد الشخوص ،وزمـان، ومكان، وحدث، وهـذه الأمور مجتمعة تقـود إلى الوظيف الثانية، وهي استدعاء المتلقـي لمعرفة مجمل الأمور التي ستطرح في حـضرة الملك ، وتتطور الحبكة بتـوالي ترابطات جملية متسقة تظهر فيها شـخصية المدعـو «حسن «( فقالَ صاحبـي « حَسَنْ ») بطريقه نسقية يهيأ المتكلم فيها المتلقي عـلى استنتاج ما تنجزه الأفعـال الكلامية التي تلفـظ بهـا « حسن « أمـام « الرئيس المؤتمـن « ( أينَ الرّغيـفُ واللّبَنْ ؟ وأينَ تأمينُ السّكَنْ ؟ وأينَ توفيرُ المِهَنْ ؟ وأيـنَ مـنْ يوفِّر الدّواءَ للفقير دونمَـا ثمَنْ ؟ يا سيدي لمْ نَرَ مِنْ ذلكَ شـيئاً ابداً) . آليـةَ المشهد الحواري يحيل إلى جملـة من الأفعـال الاستفهاميـة المتصاعدة ، وهو مؤشر قوي لاتجاه الخطـاب نحو الوضوح والصراحة في تحديـد مفقودات الوطن كماً ونوعاً ،وإقصاء جميع الاحتمـالات والإمكانيات التدليلية التـي قد تخطر على بال المتلقـي، وتوجيه القارئ نحـو حركية الاحتمالات المطروحـة في ظـل ثنائيـة الرئيـس/ الشعـب صـوب القراءات الآتية :-

ـــ تشكل مفقـودات الوطن عصب الحيـاة للمواطنين وهي ابسط مقومات العيش الكريم .

ـــ بـؤس الحيـاة التـي يعشهـا الشعـب وتدنـي مستوياتها.

ـــ غيـاب الدكتاتورية فالشعب يـأن ويشكي بحرية، والرئيس يستمع ويلبي.

لكـن عندما نمضي لقراءة الملفوظـات (... وَبَعدَ عام زارَنـا ومَـرّةً ثانيَةً قالَ لنـا: هاتوا شـكاواكُمْ بِصدْقٍ في العَلَنْ ... لم يَشتكِ النّاسُ ، فقمتُ معلناً:

أينَ الرّغيفُ واللّبَنْ ؟ وأينَ تأمينُ السّكَنْ؟ وأينَ توفيرُ المِهَـنْ؟ وأيـنَ منْ يوفِّر الـدّواءَ للفقير دونمَـا ثمَنْ ؟... وأينَ صاحبـي «حَسَنْ» ) أحدثت تلـكَ الملفوظات نفياً لأفق توقعات القارئ، وشكلت بنية وهمية عبر أسلوب الصدمـة الذي نهجه المتكلم ليرسم صـورة مزيفة عن الحريـة ،والديمقراطيـة ،وعدالـة حكـام البلـد ، كون الرئيس مخـادع لا يؤمن بالتغيير الثقـافي بل يستبطن الاعتقاد بالمبـدأ الرجعي الاستبـدادي القائم على القتل ،والقمـع، والتنكيـل، فضـلا عن ذلك مـا يحمله النص من دلالة مضمرة تتجسـد في الجملة الحملية ( فقمتُ معلناً ) الذي ترجم عنفوان الشباب، وشـجاعتهم ،وما ينمـازون به مـن إصرار ،وشـجاعة في مقارعة الظلم والمطالبة بحقوقهم تحـت وطأة القتل ، وفضح أعمال القاتل، وزيف ادعـاء الحكام ،وجبروتهم ،وغطرستهم .ما كان أوله سرقة كان نهايته القتل ، واتضح السارق القاتل في وطن تسرق في الأرواح قبل المقتنيات .

نحو مستقبل افضل...له

# عادات يجب أن يتخلى عنها كل رجل بعد الزواج!

هل كنت تعلمين أن هناك العديد من العادات التي يجب أن يتوقف الرجل عن ممارستها بعد الزواج حفاظاً على علاقته مع الزوجة؟ اكتشفي ما هي أبرز هذه الأمور التي يجب أن يتخلّى عنها الزوج لتفادي تدهور العلاقة الزوجية:

لا يجب أن ينسى إرتداء خاتم الزواج: يجب أن يكتسب الرجل عادة إرتداء الخاتم بعد الزواج. فالخاتم ليست مجرد خاتم في اليد إنما هو دليل وفاء وإرتباط. بالتالي يجب أن يرتديها الزوج احتراماً للزوجة.

ممارسة النشاطات من دون العائلة: لا يجب أن يمارس الزوج نشاطاته بمفرده كما في أيام العزوبية. إنما يجب عليه مشاركة هذه النشاطات مع زوجته وعائلته بهدف توطيد الروابط العاطفية.

إهمال أغراضه الشخصية: يميل الرجل إلى إهمال أغراضه الشخصية في المنزل. ولكن يجب على كلّ رجل متزوج أن يتخلّص من هذه العادة السيئة لأن الزوجة ليست بمثابة أمّه لترتيب أغراضه الخاصة. لذا ننصح الزوج بالإهتمام بأغراضه وعدم تركها في كل أنحاء المنزل، لتجنّب المشاكل مع الزوجة.

إمضاء الكثير من الوقت مع الأصدقاء: يجب على الرجل المتزوج أن يخصّص أوقات فراغه لعائلته عوضاً عن الخروج برفقة الأصدقاء. ونحن لا تعني بذلك أن يمتنع الزوج عن الخروج كلياً مع الأصحاب ولكن يجب أن يعطي الأولوية لعائلته.

النظر إلى الأخريات: هذه العادة المزعجة قد تسبّب العديد من المشاكل بين الزوجين. لذلك ننصح كلّ زوج باحترام وجود زوجته إلى جانبه وعدم النظر إلى الأخريات.

المطبخ ..

# الوصفة الأفضل لـ "قطايف العصافيري" بالقشطة

مقادير القطايف العصافيري

عجينة القطايف:

- 2 كوب دقيق
- 2/1 كوب سميد ناعم
- 2 ملعقة كبيرة سكر
- 1 ملعقة كبيرة نشاء
- 2 ملعقة صغيرة بايكنغ باودر
- 2/1 2 كوب ماء
- 1 ملعقة صغيرة ماء زهر

القشطة:

- 2/1 1 كوب حليب
- 1 كوب قيمر
- 4/1 كوب نشاء
- 4/1 كوب دقيق
- 2 ملعقة كبيرة سكر
- 1 ملعقة كبيرة ماء زهر

للتقديم:

- شيرة ( قطر، شربات(
- فستق حلبي مجروش
- زهر الليمون

طريقة عمل القطايف العصافيري من منال العالم:

- ضعي الدقيق والسميد والسكر والنشاء و"البايكنغ باودر" والماء في ابريق الخلّاط، وشغّلي الخلاط على سرعة متوسّطة، لتتكوّن لديكِ عجينة ناعمةً وسائلةً، اتركي العجينة ترتاح لحوالي 15 دقيقة.
- احضري صاجاً سميكاً، أو مقلاةً سميكة القاعدة، ضعي الصاج على نارٍ متوسّطة، ليسخن.
- ضعي عجينة القطايف في كوب أو في ابريق صغير، لتسهيل سكبها.أحضري صينيّةً قصيّرة الحافّة، وضعي عليها فوطةً قطنيّةً نظيفةً، واتركيها جانباً.
- اسكبي العجينة على شكل أقراص صغيرة، انتظري لتتكوّن ثقوب على سطح الأقراص ويجف سطحها. استعملي ملعقة عريضة، أنقلي الأقراص بخفّة على الفوطة ودعيها لتبرد.أكملي سكب بقيّة العجينة، ودعي القطايف تبرد تماماً قبل التشكيل.

لإعداد القشطة:

- ضعي في قدر متوسّطة الحجم وسميكة القاعدّة، الحليب والقيمر والدقيق والنشاء والسكر، وقلّبي بمضرب شبكٍ يدوي، ليذوب السكر والنشاءً.
- ضعي القدر على نار متوسّطة. قلّبي الخليط بملعقة خشبيّة، إلى أن يغلي الحليب ويسمك قوامه. اتركي القشطة جانباً لتبرد تماماً قبل الإستعمال.

لتشكيل القطايف:

- امسكي قرصاً من القطايف، واقفلي طرفه ليتكوّن لديك قمعٌ صغيرٌ، مع الضغط على طرفٍ واحدٍ فقط ليلتصق جيّداً.
- ضعي مقدار ملعقة كبيرةٍ من القشطة في وسط قمع القطايف، وزّعي قليلًا من الشيرة، وقليلاً من الفستق الحلبي، وقليلاً من مربّى الزهر.

كل يوم معلومة

# ٧ أطعمة تبقى صلاحيتها مدى الحياة من بينها العسل

تتميز العديد من الأغذية والأطعمة بمدة صلاحية معينة كالفواكه والخضار واللحوم الطازجة التي تفسد بسرعة.

إن عددا من الأطعمة تتميز بقدرتها على البقاء لفترة طويلة دون معرفة العمر التقريبي لها، وبخاصة في حال توفر بعض عوامل العناية البسيطة بها.

في التالي أهم 7 أطعمة تحافظ على صلاحيتها مدى الحياة:

-1العسل

يعتبر العسل أحد الأطعمة القليلة التي تتميز بطول العمر، والذي من الممكن أن يحافظ على طعمه حتى بعد مرور 100 عام، إلا أن جودته ستنخفض بعد عامين من تصنيعه، ويعود طول عمر العسل لاحتوائه على نسبة منخفضة للغاية من الماء، والتي تعتبر متطلبا أساسيا لنمو الميكروبات التي تؤدي إلى انتهاء صلاحية الطعام، بالإضافة لدرجة حموضته المنخفضة جدا مما يجعل نمو البكتيريا مستحيلا، بالإضافة لاحتوائه على بيروكسيد الهيدروجين ومضادات الجراثيم.

يذكر أن علماء الآثار عثروا على أوان من العسل عمرها 3000 عام في أحد المقابر الفرعونية، وقد كانت صالحة تماما للأكل.

-2الملح

الملح الطبيعي والذي لم يعالج باليود، من الأطعمة التي لاتنتهي مدة صلاحيتها مع تخزينه بطريقة صحيحة بعيدا عن الرطوبة.

فالملح لايحتوي على الماء، وقد استخدم كمادة حافظة منذ مئات السنين.

-3القهوة سريعة التحضير

فطريقة تصنيع هذا النوع من القهوة تساهم في حفظه لفترة طويلة جدا، حيث تعتمد على تجفيف محلول مركز من القهوة مسبقة التخمير، إلا أنها تفقد طعمها مع مرور الوقت.

-4زيت جوز الهند البكر

والذي يعتبر أحد أفضل أنواع الزيوت بشرط أن يكون غير مكرر، لأن عملية التكرير تضعف قدرة الدهون المشبعة على درء الأكسدة وتجعل المنتج عرضة للتزنخ.

وبخاصة إذا كان الزيت مضغوطا بالطرد بدلا من الضغط على البارد، حيث تعمل الحرارة أيضا على تسريع الأكسدة التي تفسد الزيت في النهاية.

-5البقول المجففة

بشرط تخزينها بشكل صحيح وفي مكان بارد وجاف، إلا أنها تفقد جودة الطعم بعد مضي وقت وتحتاج لوقت أطول للتحضير، إلا أنها تحتفظ بمحتواها من البروتين مع مرور الوقت ولا تختلف عن الحبوب الطازجة.

-6الخل

مدة صلاحية الخل تكاد تكون غير محددة، إذ يبقى الخل صالحا للأكل لمدة طويلة من الزمن.

ومع الوقت تظهر بعض التغييرات في لونه، كما قد تلاحظ تكون رواسب فيه، لكن هذه التغييرات لا تؤثر على سلامة وصلاحية السائل الحمضي نفسه.

-7الفشار

في حاوية مغلقة بإحكام وفي مكان بارد وجاف، يمكن أن تدوم حبات الفشار لوقت طويل.

إلا ان حبات الفشار الطازجة سيكون حجمها أكبر عند التحضير من تلك القديمة.

طبيبك في بيتك

# هذا ما سوف يحميكِ من سرطان الثدي وعلامات التقدّم في السن

مع اقتراب فصل الصيف، ننتظر نضج ثمار الصيف اللذيذة، التي من بينها ثمار الخوخ التي تتمتع بشعبية كبيرة، نظراً لمذاقها الطيب وفوائدها الكبيرة للصحة العامة، خاصة للنساء.

وفي ما يلي أهم 5 فوائد صحية لثمار الخوخ.

-1 الحماية من سرطان الثدي

الخوخ غني بالكاروتينات وحمض الكافيين، وهي مضادات أكسدة تقاوم ظهور الأورام السرطانية، وتحدّ من انتشارها، لذا فالخوخ يوفر وقاية من الإصابة بالعديد من أنواع السرطان، أهمها سرطان الثدي.

-2 مقاومة علامات التقدم في السن

نظراً لاحتوائه على مركبات مضادات الأكسدة، فإن الخوخ يعمل على مقاومة ظهور علامات التقدم في السن، كما أنه يحتوي على العديد من العناصر الغذائية مثل الفسفور والماغنسيوم والحديد ومجموعة فيتامينات ب، التي تسهم جميعها في الوقاية من الأمراض المتعلقة بالتقدم في السن.

-3 تحسين صحة القلب والأوعية الدموية

تحتوي ثمار الخوخ على نوع من الأحماض يقلل نسبة الكوليسترول في الدم، ما يسهم في تحسين صحة القلب والأوعية الدموية.

-4 الحفاظ على نضارة البشرة

يوفر الخوخ نسبة عالية من الترطيب للبشرة، ما يحافظ عليها نضرة وصحية، ويحميها من الأضرار التي قد تسببها العوامل البيئية، كما يوفر الوقاية من الإصابة بمرض سرطان الجلد.

-5 تحسين عملية الهضم

الخوخ غني بالألياف، التي تساعد على تحسين عملية الهضم، ما يوفر وقاية من الإصابة بأمراض الجهاز الهضمي، ويحسن الصحة العامة للجسم.

لذا من المهم أن تحرصي على توفير ثمار الخوخ على مائدة الطعام، ويمكنكِ تناول وتقديم ثمار الخوخ لكِ ولأسرتك في صورتها الطبيعية، أو عصرها، أو دمجها في وصفات حلوة المذاق مثل الكعك والجيلي، أو حتى تقطيعها في طبق السلطة، لتمنحي أسرتك فوائد الخوخ الصحية العظيمة.

احذر وامتنع من اخطاء شائعة ....!!!؟؟

# خبراء يحذرون من الافراط في غسل اليدين... والسبب؟

للحماية من فيروس كورونا، أصبحت نظافة اليد وغسل اليدين بالماء والصابون مرارا عادة يشدد عليها الجميع، بيد أن خبراء الجلدية حذروا من أن هذه العادة لا تخلوا أيضا من مخاطر صحية جديدة بدأت نتائجها بالظهور.

إعلانات الوقاية العامة أكدت سابقا على أن الغسل السريع لليدين ليس كافيا، بل أكد الخبراء على ضرورة غسل اليدين لثلاثين ثانية على الأقل واستخدام الصابون والمعقمات للقضاء على الفايروس، بيد أن هذه المدة لغسل الأيدي، وتكرارها لمرات عديدة في اليوم، ومبالغة البعض بها، أدى إلظهور "الأكزيما" وهي تشققات وحكة مزعجة على اليدين، ما دفع أطباء الجلدية إلى اصدار تحذيرات .

مشاكل جلدية بدأت تظهر

ووفق المتحدث باسم الجمعية الألمانية للأمراض الجلدية (DDG)، بيتر إلزنر فإن أكزيما اليد بدأت بالانتشار بسرعة بين الناس منذ بداية جائحة كورونا. ويلعب الماء دورا كبيرا في انتشار هذا المرض.

وفي دراسة استقصائية شملت أكثر من 100 موظف في مستشفى ميونيخ الجامعي، اشتكى 90 في المئة من أعراض الأكزيما اليدوية مثل الجفاف أو الاحمرار أو الحكة أو الحرق أو القشرة أو الشقوق. فمنذ بدء انتشار الوباء، ارتفع استخدام الصابون والمطهرات وكريم اليدين ارتفاعا كبيرا.

ويرى ألزنر أن الأطباء والمرضين معرضون للخطر بشكل خاص بسبب احتكاكهم المتواصل بالمرضى، وحرصهم على النظافة العامة.

ويوصي الخبير الألماني باستخدام المطهر بشكل خاص من أجل تقليل عدد مرات غسل اليد.

ويؤكد إلزنر أنه "بالرغم من أن الصابون يلعب دورا أفضل بالتعقيم، إلا أنه يزيل أيضا صبقة الدهون المحيطة باليد، ومع تكرار الأمر، يتم تدمير الحاجز الطبيعي للجسم المخصص لحماية الجلد، ما يؤدي إلى ظهور التشققات وأعراض أكزيما اليد المؤلمة".

ويؤكد الخبير "أنه طالما أن اليدين ليست متسخة بشكل واضح، ينبغي استخدام مطهر اليدين الكحولية الفعالة ضد الفيروس بدلاً من الصابون".

بيد أن توصيات إلزنر لا يتقبلها الجميع بصدر رحب، إذ أن المركز الاتحادي للتثقيف الصحي (BZgA) حول موضوع الحماية من العدوى له قراءة مختلفة: "العديد من الأمراض المعدية تنتقل من خلال اليدين"، تنص صفحات المعلومات على ضرورة "غسل اليدين مرارا، وهو إجراء بسيط وفعال يمكن أن يحمي من العدوى". وهذا مهم بشكل خاص في أوقات موجات المرض.

وتجنب الصابون عند غسل اليدين ليس فكرة جيدة: " لأن غسل اليدين بالصابون أكثر فعالية بكثير من الغسيل بالماء وحده".

قد تكون النصيحة المثالية هنا هو عدم المبالغة، ومحاولة المزج بين غسل اليد بالماء والصابون المتكرر وبين استخدام المعقمات. كما ينصح كذلك باستخدام كريمات ترطيب اليد يوميا من أجل منع ظهور أية تشققات.

لطلة ابهى....

# ٧ خطوات فقط لتحدّي الهالات السوداء!

الهالات السوداء، أكثر عيب قد يظهر على وجهك ويفسد مكياجك وإطلالتك. فتلك الدوائر الداكنة التي تتمركز حول العينين تعتبر كابوس الملايين من الفتيات والسيدات. فهي مزعجة جداً لأن التخلص منها يستغرق وقتاً طويلاً، وربما قد لا نستطيع التخلص منها إذا كانت بسبب العوامل الوراثية.

إليكِ طريقة عبقرية لإخفاء تلك الدوائر المزعجة باستخدام المكياج، تتضمن سبع خطوات:

-1 اختيار لون المخفي الصحيح: لتغطية الهالات السوداء بطريقة صحيحة، عليك اختيار لون المخفي الأفتح قليلاً من لون بشرتك، وقومي بتوزيع نقاط من كريم الإخفاء حول عينيك.

-2 مزج المخفي جيداً: قومي بتوزيع كريم الإخفاء جيداً حول عينيك إما بفرشاة المكياج الخاصة بك أو بأطراف أصابعك.

-3 الضغط بلطف: قومي بوضع كريم الإخفاء والضغط عليه بلطف لإزالة أي فائض منه وجعل عينيك تظهران بشكل طبيعي.

-4 إخفاء كافة عيوب البشرة: قومي بوضع كريم الإخفاء على أماكن احمرار البشرة أو العيوب الموجودة في بشرتك إن وُجدت، حتى تنعمي ببشرة صافية وطبيعية.

-5 وضع المخفي مرة أخرى: باستخدام فرشاة المكياج الخاصة بك، قومي بوضع كريم الإخفاء مرة أخرى تحت عينيك فقط لإضافة سطوع بسيط، مما يزيد من نضارة وجهك وإطلالتك.

-6 الضغط حول عينيك: قومي باستخدام أصابعك أو فرشاة المكياج الخاصة بك بالضغط على عينيك لإزالة أي فائض من كريم الإخفاء، وستساعدك هذه الخطوة أيضاً على إخفاء التجاعيد إن وجدت.

-7 لمسة من البودرة: قومي بإنهاء مكياج إخفائك بنثر القليل من البودرة، فلمسة خفيفة جداً وناعمة من البودرة حول عينيك ستمنحك نظرة أكثر رقة وكمالاً، وإذا كانت بشرتك داكنة، اختاري البودرة ذات اللون الخوخي، وتأكدي من اختيارك لنوعية جيدة من البودرة حتى لا تساهمي في إظهار خطوط العين الدقيقة.

دراسات حديثة

# دراسة حديثة.. البطاطا لا تزيد الوزن!

البطاطا ليست هي المسؤولة عن زيادة الوزن ومضاعفة حدة مشكلة البدانة بين الكثيرين، حال تناولها مسلوقة أو مشوية من دون إضافة أي دهون، بل تتمتع بالعديد من الفوائد الصحية لما تتمتع به من مستويات مرتفعة من الألياف الطبيعية المفيدة والغنية بالعناصر الغذائية المهمة، إلا أنه لما تتمتع به الخصائص الغذائية وتكوينها المختلف عن الخضراوات الأخرى، والمستويات المرتفعة من النساء، فإنه لا ينبغي أن يكون الخضار الوحيد في نظامك الغذائي.

ووفقًا للموقع الطبي الأميركي "Health"، فإن احتواء ثمرة البطاطا المتوسطة غير المملحة على 160 سعرًا حراريًا، وهي خالية من الدهون والكولسترول، فضلاً عن احتوائها على 4 غرامات من الألياف و4 غرامات من البروتين، ما يقلل من الشعور بالجوع.

وتشير البحوث إلى أن البطاطا مفضلة على المعكرونة من حيث قدرتها على تقليل الشهية بعد استهلاكها.. كما توفر البطاطا احتياجات الجسم من فيتامين "ب 6"، وعنصر الحديد، ومصدر حيوي للبوتاسيوم، فضلاً عن حوالي 20% من القيمة اليومية الموصى بها لاحتياجاتنا من البوتاسيوم، وهو معدن مهم قد يساعد في تمثيل الصوديوم المسبب لضغط الدم المرتفع.

وأكد الباحثون أن تناول 6 إلى 8 من البطاطا الصغيرة أرجوانية اللون المضادة للأكسدة الغنية مرتين يوميًا لا يسبب زيادة الوزن، بل يمكن أن يساعد على خفض ضغط الدم وخطر الإصابة بأمراض القلب والسكتة الدماغية بين الأفراد الذين يعانون من زيادة الوزن مع ارتفاع ضغط الدم.

ويختلف نوع وكميات المغذيات بين أصناف البطاطا المختلفة مثل (البطاطا الرستيت والأبيض والأحمر قليلاً)، وإن لم يكن بشكل ملحوظ، والاستثناء هو البطاطا، وهي مصدر غذائي كبير من بيتا كاروتين، وهو مضاد للأكسدة يحصل على تحويل فيتامين (أ) في أجسادنا، وهو أمر مهم للبشرة والعينين.

وتتسبب البطاطا في العديد من المشكلات المتعلقة بالبدانة حال قليها أو إضافة الدهون لتقفز السعرات الحرارية المتناولة ومعدل الصوديوم.

# أبـــراج

## الحمل
مهنياً: تواجهك عراقيل لكن الحظ حليفك وتتخطاها بالصبر وهدوء الأعصاب وتلفت الأنظار
عاطفياً: لا تفكر في الطرف الآخر هذه الأيام لأنه لا يفكر فيك، اتركه ليكتشف خطأه ويعود إلى صوابه
صحياً: الأجواء المستجدّة في العمل قد لا تكون مريحة، وتسبب لك الإرهاق، انتبه

## الثور
مهنياً: أنجز أعمالك قبل ان تتكاسل وتفقد حيويتك واندفاعك وحماستك الزائدة، لقاء مع بعض رجال الأعمال يكون ناجحاً ويحمل فرصاً جديدة إليك
عاطفياً: قد تمرّ بيوم صعب مع الحبيب، صارحه لحل الأمور العالقة بينكما قبل أن تصلا إلى حائط مسدود
صحياً: لا تنظر إلى الوراء، ما مضى قد مضى، واسع جاهداً إلى أن تبقي صحتك في أفضل حالاتها

## الجوزاء
مهنياً: إياك والوقوع في الأعباء والمسؤوليات، لا تخالف الإرشادات ولا تترك عملك ناقصاً، أنت معرّض للمحاسبة!
عاطفياً: كن صابراً مع الحبيب، فأنت لم تسئ الاختيار في علاقتك العاطفية، بالحكمة تعود الأمور إلى طبيعتها
صحياً: لا تكن من أصحاب الرأي المتصلّب، ليّن الأمور بعض الشيء وهدّئ من روعك

## السرطان
مهنياً: تشعر ببعض التعب والملل، إلا أنك سرعان ما تستعيد نشاطك وحيويتك
عاطفياً: يحتاج الشريك إلى بعض الوقت للتفكير، أعطه ذلك وثق بأنه سيتخذ القرار المناسب
صحياً: لا بأس من ممارسة رياضة خفيفة لا تسبب لك الإرهاق وتفيدك صحياً

## الأسد
مهنياً: استعدّ لإنجاز مشروع مهم قد يغير حياتك ويعود عليك بأرباح طائلة تستثمرها في المستقبل لإنشاء عمل خاص بك
عاطفياً: ينشغل الحبيب عنك هذا اليوم، لكن لا تقلق فأنت دائماً في عقله وفي قلبه
صحياً: كن من الحرصاء على صحتهم، ولا تتشبه بكل من يستهتر بها، فهم الخاسرون

## العذراء
مهنياً: يثمر تعبك وجهدك نتيجة جيدة وتتلقى الثناء والتقدير من الرؤساء والمسؤولين، وتكون على موعد للترقية
عاطفياً: لا تتحدَّ الحبيب وابتعد عن العناد فهو يزيد الأمور تعقيداً وتشابكاً، بل حاول أن تكون ليّن العريكة معه
صحياً: بادر سريعاً إلى حلّ المشاكل الصحية التي كانت تضايقك في المدة الأخيرة

## الميزان
مهنياً: اختر الزملاء بالطريقة الصحيحة وابتعد عما يسبب لك الانزعاج ويعكر صفو خاطرك
عاطفياً: تمضي وقتاً مع الشريك وتناقش معه أموركما الشخصية وتخططان للمستقبل
صحياً: سير الأمور على ما يرام في كل ما تقوم به، ينعكس إيجاباً على وضعك الصحي

## العقرب
مهنياً: تنسى كل مشاكلك وتبتعد عن كل ما يسبب لك التوتر ووجع الرأس في مجالك المهني
عاطفياً: عليك أن تفكر بعقلك لا بقلبك فقط تجاه الشريك، وتالياً منحه هامشاً أكبر للتعبير عن آرائه
صحياً: تشعر بالتوتر ولا تعرف ما السبب، أقصد النادي الرياضي وهدئ أعصابك

## القوس
مهنياً: يحمل هذا اليوم تغييراً ايجابياً، ومن الممكن أن تتوصل إلى اتفاق سري وتوقع عقداً بعيداً عن العيون
عاطفياً: اذا لم تكن صادقاً مع الشريك خسرت كل شيء، بادر إلى مصارحته بمشاعرك تجاهه
صحياً: لا تتردد في تنفيذ تمارينك الرياضية، فهي تفيدك كثيراً من اجل المستقبل

## الجدي
مهنياً: ابحث عن حليف أو صديق ليلطّف الاجواء وليملأ بعض الفراغ الحاصل في العمل بسبب الخلافات
عاطفياً: تبحث في شؤون حياتية وعاطفية، وقد تنشأ علاقة جديدة تبصر النور وتقودك إلى عالم آخر
صحياً: الاضطراب الحاصل في القلب سببه الإرهاق العائد لمجهود رياضي أو إفراط جنسي

## الدلو
مهنياً: لا تستخف بالنصيحة التي قد يقدّمها إليك الزملاء فهم يضطلعون بدور في توجهاتك، وربما تشاركهم اهتمامات موحدة
عاطفياً: الشريك ينتظر منك معاملة مختلفة عما اعتاده منك لوضع الأمور في نصابها الصحيح
صحياً: قد تشعر بأن تراكمات الماضي بدأت تظهر اليوم وأنك تأخرت في معالجة وضعك الصحي

## الحوت
مهنياً: قد تحصل على عائدات غير متوقعة، وتزداد حماستك وتدفعك إلى التركيز على مشروع واعد جداً
عاطفياً: تهتم بعلاقة عاطفية جديدة تستوجب دراسة متأنية، وتوقع بعض الأخبار الجيدة
صحياً: عليك استشارة اختصاصيي التغذية بشأن البدانة التي أصبحت عبئاً ثقيلاً يجب التخلص منه

# صورة وحدث

الغزو الامريكي للعراق 2003

## حدث في مثل هذا اليوم

1130 - وقوع معركة البحيرة بين الموحدين والمرابطين في المغرب.
1241 - الجيش المغولي يهزم نظيره المجري في "موقعة موهي".
1814 - نابليون بونابرت يتنازل عن العرش للمرة الأولى.
1899 - الولايات المتحدة تتولى شؤون جزر الفلبين بدلا من إسبانيا.
1919 - تأسيس منظمة العمل الدولية.
1932 - نجاة رئيس المجلس النيابي السوري صبحي بركات من محاولة اغتيال في بيروت قام بها طالب سوري في الجامعة الأميركية.
1951 - الرئيس الأمريكي هاري ترومان يصدر قرارا بإقالة الجنرال دوغلاس ماكارثر من منصبه كقائد أعلى لقوات الحلفاء في الحرب الكورية وذلك بعد اقتراحه بضرب الصين بقنابل نووية بسبب تدخلها بالحرب.
1956 - الحكومة الفرنسية تقرر إرسال أكثر من مئتي ألف جندي من أفراد الاحتياط إلى الجزائر وذلك لكبح الثورة التي كانت تتصاعد بقيادة جبهة التحرير الوطني.
1970 - مركبة الفضاء أبولو 11 تنطلق إلى الفضاء.
1979 - الإطاحة بالرئيس الأوغندي عيدي أمين.
1982 - اقتحام المسجد الأقصى من قبل مجموعة من الصهاينة بقيادة مائير كاهانا.
1986 - مذنب هالي يدخل لمدار يعد أقرب نقطة إلى الأرض.
1990 - اتفاق أمريكي / سوفيتي على تدمير ثمانية بالمئة من مخزون الأسلحة الكيميائية.
1992 - الجيش الجمهوري الإيرلندي المناوئ للسيطرة البريطانية على أيرلندا الشمالية يفجر قنبلة في حي المال بالعاصمة البريطانية لندن، وقد أدى الحادث إلى مقتل ثلاثة أشخاص.
2001 - الصين تطلق سراح طاقم طائرة تجسس أمريكية هبطت اضطراريا بعد ارتطامها في الجو مع مقاتلة صينية.
2006 - الرئيس الإيراني محمود أحمدي نجاد يعلن أن بلاده نجحت بتخصيب اليورانيوم لاستخدامه في الأغراض السلمية، وقد أثار هذا الإعلان ضجة في العالم.
2010 - بدأ التصويت في الانتخابات الرئاسية والتشريعية السودانية في أول انتخابات تعددية تشهدها البلاد منذ 24 سنة.
2011 - عملية عسكرية تؤدي إلى اعتقال رئيس كوت ديفوار السابق لوران غباغبو وتسليمه إلى سلطات الرئيس المنتخب الحسن واتارا.
2016 - مجلس الوزراء السعودي يُعيد تنظيم عمل هيئة الأمر بالمعروف والنهي عن المنكر وذلك عبر الحد من صلاحياتها التنفيذية ودفعها إلى التنسيق والتعاون مع أجهزة الأمن الداخلي السعودية الأخرى.
2018 - مقتل أكثر من 257 شخصا إثر سقوط طائرة للقوات الجوية الجزائرية من نوع إليوشن إي أل76- بالقرب من مطار بوفاريك العسكري في الجزائر.
- 2019 تحطم المسبار الإسرائيلي بيريشيت بعد عطل في محركه أثناء الهبوط على سطح القمر.
اعتقال مؤسس موقع ويكيليكس جوليان أسانج داخل مبنى سفارة الإكوادور بلندن بعدما سحبت حكومة الإكوادور حق اللجوء عنه.
الجيش السوداني يُعلن في بيان له عن عزل الرئيس عمر البشير وتعطيل العمل بالدستور، وتشكيل مجلس عسكري يتولى حكم البلاد لفترة انتقالية مدتها عامين، وذلك عقب الاحتجاجات التي تشهدها البلاد منذ ديسمبر 2018.
الإعلان عن فوز ويكيبيديا العربية بجائزة محمد بن راشد للغة العربية لسنة 2018 عن فئة «أفضل مبادرة لتطوير المحتوى الرقمي العربي».

## قصة مثل

# اختلط الحابل بالنايل

يضرب هذا المثل عند عدم امكانية الفصل بين الجيد والسيئ في الأمور والتفريق بينهما، بسبب الجدل العقيم وقصة وأصل هذه الحكمة هي:
إن كلمة الحابل تعني الشخص الذي يقوم برمي الرماح في الحرب، والنابل هو الشخص الذي يقوم بتسديد السهام في الحرب أيضًا، وقد تعني كلمة الحابل الشخص الذي يقود الخيول والجمال بالحبال.
ويحكى أن أحد رعاة الأغنام عندما كان يقوم بالتفريق بين الأغنام التي في ضرعها حليب عن تلك التي لا يوجد في ضرعها حليب وذلك ليتم بيع تلك الأغنام، ويحدث في بعض الأحيان أن تختلط تلك الخرفان مع بعضها البعض فيقول الراعي عن تلك الحالة (اختلط الحابل بالنابل) وجرى على لسان العامة مجرى الأمثال والحكم الشعبية.

## اختبارات شخصية

# اختر شجرة واعرف ماذا تقول عن شخصيتك

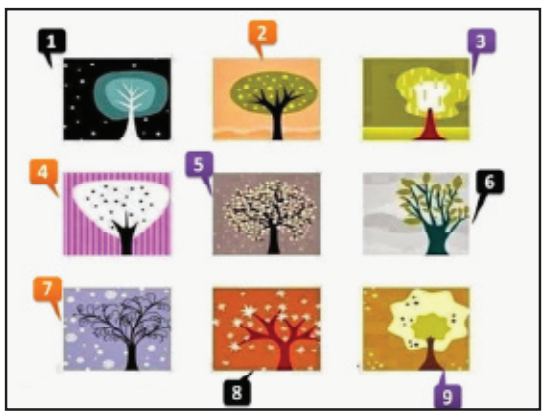


هذه الصورة تحوي 9 أشجار كل منها تعبر عما سوف تختاره من شرح لشخصيتك قم باختيار الرقم الذي تعبر معظم صفاته عنك
1. انت شخص كرم ومعنوي تعمل دائما على تحسين ذاتك كما أنك طموح جدا ولك معايير عالية جدا. قد يعتقد الناس ان التواصل معك صعب ولكن بالنسبة لك ليس من السهل ان تكون ما تريد. انت تعمل بجد ولكنك لا تندرج تحت صفة الانانية. وانت تعمل لانك تريد ان تحسن العالم. لديك قدرة كبيرة على حب الناس حتى وان تسببوا لك بالاذى. قلة قليلة من الناس تقدر ما تفعله و ما تستحقه.
2. انت مرح وشخص امين كما انك تتحمل المسؤولية بشكل كبير و تحب الاعتناء بالاخرين وتحب الاخلاص في العمل و قبل العديد من المسؤوليات المتعلقة بالعمل و لديك احساس جيد بالمسؤولية والناس يثقون بك بسهولة و انت مشرق وبارع و تفكر بسرعة ولديك دائما قصة مثيرة للاهتمام لترويها.
3. أنت شخصية ذكية تراعي مشاعر الآخرين كما أنك مفكر كبير وتعتبر أفكارك واعتقاداتك أهم شيء في حياتك. تحب دائمًا أن تفكر في نظرياتك وتتأمل أفكارك وحدك لذلك تعد إنطوائي ولا تحب الجلوس إلا مع من هم يشبهوك وتقضي الكثير من الوقت في التفكر في المثالية والأخلاقيات بحيث تحاول أن تقوم بما هو صحيح حتى وإن كان المجتمع لا يتفق معك في ذلك
4. أنت شخص مميز حيث لن تجد الكثير من أمثالك ولك شخصية فلسفية ولكنك أحيانًا تلجأ إلى بعض الطرق الملتوية لتحقيق ما تريد وعادة ما يتم فهمك بالشكل الخاطئ وهذا ما يجرحك ويسبب لك المشكل دائمًا. تملك قدرة إبداعية لا بأس بها ولكنها بحاجة إلى التطور والمميز في شخصيتك أنك تستطيع أن ترى الجانب المضئ والجانب المظلم من الحياة وتتعامل مع كل منهما على حدى كما أنك حساس وعاطفي جدًا
5. دائمًا واثق من نفسك وفي تغير مستمر. تعتبر شخصية مستقلة والحياة هي أكبر مرشد تستعين به في وضع أساسياتك. واجميل فيك أنك دائمًا تتمتع بالقوة التي تستخدمها في صعود نفسك وصعود الناس من حولك. تسمح لك قوتك وطموحك بتحديد رؤية واضحة لمستقبلك ولا تخاف أبدًا من تتبع أحلامك. الشئ الوحيد الذي تطلبه من الناس هو الأمانة ولديك من الشجاعة لتقبل الحقيقة كما هي
6. أنت طيب وحساس وتتعامل مع جميع الناس بشكل جيد. لديك العديد من الأصدقاء والذين دائمًا ما يلجئون إليك لتساعدهم وأنت تحب ذلك. تتمتع بشكل ملفت بالهالة الدافئة البراقة التي تحيطك والتي تمنحك حب الناس من حولك قبل حتى أن يتعاملوا معك. تتساءل كل يوم ما الذي يجب أن تفعله لكي تطور من نفسك. تحب دائمًا أن تكون موقع إهتمام وتفرد ممن حولك والمفاجأة أنك تحتاج إلى الحب أكثر من أي شخص آخر في العالم حتى أنك على استعداد أن تحب ملا يحبك
7. أنت شخصية سعيدة وهادئة حساس جدًا ومفهوم بالنسبة للناس. والمميز فيك أنك مستمع جيد كما أنك تؤمن بأن لكل إنسان رحلة في الحياة تستحق أن تعرف. أنت شخص منفتح على الأصدقاء الجدد والأحداث كما أنك مقاوم للقلق وضغط الحياة اليومي. مدير ممتاز للوقت ولا تفقد رؤيتك للمستقبل أبدًا.
8. أنت شخصية ساحرة وحيوية كما أنك مرح تحب أن ترى الناس يضحكون من حولك وتحب دائمًا أن تتعايف في إنسجام مع الكون ولا تقول لا أبدًا لأي مغامرة ولكن غالبًا ما تصدم في الناس. تحب أن تكون صادق مع نفسك كما أنك فضولي بشكل كبير
9. أنت متفائل ومحظوظ وتؤمن بأن الحياة هبة من الله تحاول أن تستغلها في تحقيق أهدافك ووضع حياتك في مسارها الصحيح الذي يجب أن تكون فيه. لديك إستعداد كامل لكي تقف مع أصدقائك في السراء والضراء كما أن لديك نهج صحي في الحياة حيث دائمًا تحاول النظر إلى نصف الكوب الممتلئ كما أنك تغفر لكل الناس حيث أنك ترى أن الحياة قصيرة لكي تضيعها على الخلاف مع أحدهم.

# كلمات متقاطعة

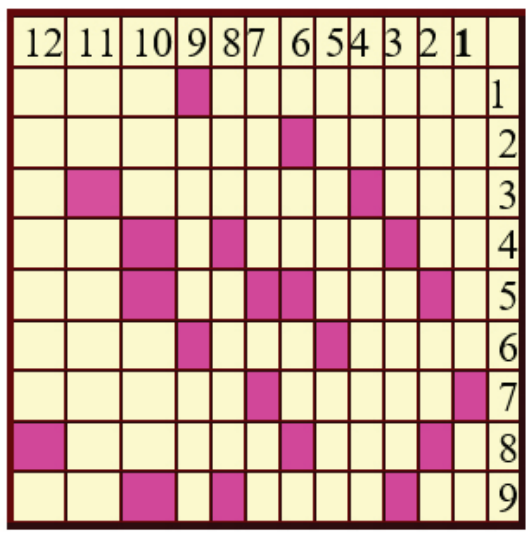

الكلمات الأفقية
-1أديب و لغوي علامة // سرير الطفل.
-2أحد رموز الشيوعية // ساهم في توحيد الألمانيتين.
-3ارتفع// ملمة تدمر.
- 4راهب // حجة // اسم موصول.
-5مسى// للتعريف//قادم.
-6 متجر//صغير الاسد// إزدهار.
-7 جبل من النار//في العود.
-8من الأنبياء عليهم السلام//// عظام الرأس.
-9 افرض//آلة عزف// قادم.

الكلمات العمودية
-1صاحب العبقريات//سورة قرآنية .
-2 نجل(م)//وضع الإناء على فمه.
-3 من الفواحش//علم مؤنث.
-4علم مؤنث //عاصمة أسيوية.
-5 الحيوان الوحيد الذي لا يغار على أنثاه// أبو البشرية.
-6 متشابهان//أعلن.
-7 مرتفع أرضي//أحد الثقلين.
-8 يشتم//أحد الوالدين.
-9رغبات//ابن(م).
-10 ضروري للحياة// سبات.
-11 قط// رعاية(م).
-12 حاكم ظالم

# غزل عراقي

توادعنه وبعد بالكلب اشواكَ
وبعد دربك طويل وجدمي يتعنى
وبعد حبك يغالي ينور اسماي
وبعد انته وبس اشتاك واتمنى
ماغيرك ولف مر واجه ع البال
جذب من كال اكدر دونك اتهنى
عنوان السعادة وفرحة للروح
الك وبس الك ياعمري اتغنى
اتأنق وأخلي عطري ايفوح
لجلك ياحلو لو ردت اتحنى
فنه لو نساك الكلب لحظات
شحده الكلب ينسى ياولف فنه
اكصة من الجذر واشمرة للغربان
لو مرة شعورك خاب ضنه
علمته يتاني ع الدرب لو جيت
يطفر على احضانك أومايتأنى
الك بس ينتمي يصيح ويكول
منك يبقى هوة وانته منه

## من الفيسبوك

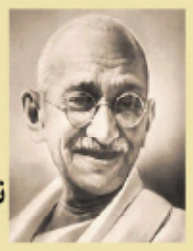


## قصة وعبرة

# تقرير المصير

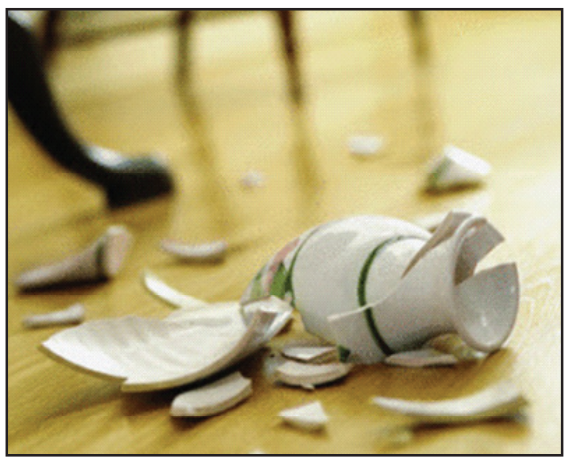

قال الأمير لمعلمه: "أعتزم التخلي عن كل شيء. أرجو أن تقبلني كتابع لك."
فسأله المعلم: "كيف يقرر الإنسان مصيره؟"
أجابه الأمير قائلاً: "من خلال التضحية. فالطريق الذي يتطلب التضحية هو الطريق الصحيح."
اصطدم عندها المعلم ببعض الرفوف وسقطت مزهرية ثمينة، فألقى الأمير بنفسه أرضاً ليلتقطها. سقط الأمير على نحو سيء وكسر ذراعه، لكنه تمكن من إنقاذ المزهرية.
فسأله المعلم: ما هي التضحية الأكبر، أن تشاهد المزهرية تتحطم أو تكسر ذراع إنسان لإنقاذ المزهرية؟"
أجبا الأمير قائلاً: "لا أعلم"
فرد عليه المعلم بالقول: "إذاً كيف لك أن تدل على اختيارك للتضحية؟ يتم اختيار الطريق الصحيح من خلال قدرتنا على حبه وليس المعاناة من أجله"

الزوراء
الأخيرة
نائب رئيس التحرير: حسن العبودي - مدير التحرير: يحيى الزيدي
هاتف هيئة التحرير 07810090003
العدد: 7464 الاحد 11 نيسان 2021
No: 7464 Sun 11 Apr 2021
alzawraanews@yahoo.com
http://alzawraapaper.com
https://www.facebook.com/alzawraapaper
https://twitter.com/alzawraanews

## بعد منافسات استمرت 12 أسبوعاً

# علي ليو يُتوّج بلقب الموسم الأول من برنامج «IRAQ IDOL»

بعد منافسات استمرت ١٢ أسبوعاً، تُوّج علي ليو بلقب برنامج «عراق آيدول» بموسمه الأول على «MBC العراق»، وبعقد مع شركة «بلاتينوم ريكوردز» لإنتاج أغنية وفيديو كليب.. وكان ليو قد حصل على أعلى نسبة تصويت من الجمهور بعد تحديات نارية خاضها مع مصطفى سمير وحسين فلك. وفي هذا السياق، أعرب ليو عن سعادته للفوز، شاكراً الجمهور الذي صوت له بكثافة، وأضاف «الحياة كانت بالنسبة إلي تحديا منذ الطفولة، فسعيتُ دائماً وراء حلمي وهذا السعي هو أساس النجاح، أدعو كل صاحب موهبة ألاّ يتخلى عن حلمه ويستمر بالسعي حتى يتمكن من تحقيقه». وختم قائلاً: «أتمنى أن أكون قد مثلت العراق أفضل تمثيل، وأن أتمكن مستقبلاً من تشريف فنّه العريق وتقديمه بأفضل صورة».

وتخلّلت الحلقة لوحات غنائية عدّة، قدمها أعضاء لجنة التحكيم حاتم العراقي، ورحمة رياض، وسيف نبيل على المسرح. كذلك قدّم المتأهلون الثلاثة علي ليو ومصطفى سمير وحسين فلك، ومعهم غسان بريسم ومحمد سجاد، أوبريت «هذولة احنا» الذي أُعدّ خصيصاً للحلقة الختامية، من كلمات كريم العراقي، وألحان علي بدر، وتوزيع داني الحلو.

## أكد تلقيه العديد من العروض التمثيلية

# سيف نبيل يكشف عن تحضيره مجموعة من الأعمال الجديدة

كشف الفنان العراقي، سيف نبيل، عن تحضيره لجمهوره مجموعة من الأعمال الجديدة التي انتهى من تصويرها، ويقوم حالياً بوضع اللمسات النهائية عليها، وذلك مع المخرج سعيد الماروق، والمخرج الشاب دان حداد، واعداً محبيه بأنها أعمال ستكون أقوى من سابقها.وقال سيف نبيل: «إن تجربته في برنامج «عراق أيدل» كانت من أجمل التجارب المهنية»، مبيناً «أنه يستعد لتكرار هذه التجربة في المواسم المقبلة».

وبيّن نبيل أن لا مانع لديه من خوض تجربة تمثيلية إذا تقدمت له عروض مناسبة، مؤكداً أنه تلقى العديد من العروض، لكن لم يجد نفسه في أي دور حتى الآن.

وأضاف» الأمر وراد بكثرة، لكن الجمهور يحتاج دائماً إلى تقديم الأعمال الأفضل، ولا نستطيع تخييب ظنه، ولكن للحصول على الدور المناسب الذي أجد شخصية (سيف نبيل) به، سأصب تركيزي كاملاً على الأعمال الغنائية وتصوير الكليبات».وعن طقوسه الرمضانية، أشار سيف نبيل أنه يقضي معظم وقته مع عائلته وأصدقائه، معتبراً إياه «شهر العودة للذات والتأمل»، مضيفاً بالقول: «لا تختلف تفاصيل يومياتي، بين العمل والرياضة، نضيف اليها الجمعات على الإفطار والسحور مع الأصدقاء المقربين».

أما عن الأعمال والمسلسلات التي يشاهدها في شهر رمضان، فقال: «إنه يلتفت للعمل أكثر من نوعه»، مبيناً «أنه من خلال الإعلانات الترويجية التي طُرحت تبدو الأعمال واعدة حتى الآن بحسب تعبيره».

يشار إلى أن آخر أعمال سيف نبيل أغنية «فدوه اروح اني» التي طرحها في مطلع العام عبر قناته الخاصة على «يوتيوب»، وهي من ألحانه، وكتبها محمد الجابوري، والفيديو كليب من إخراج حسين شعلان.

# أحمد زاهر وابنته ليلى يتعرضان لانتقاد لاذع

أحدث الفنان المصري، أحمد زاهر، ضجة مجدداً بسبب مقطع فيديو تناقله عدد من الحسابات الناشطة على تطبيق تبادل الصور (إنستغرام) وظهر فيه مع ابنته ليلى وهما يصاحبان إحدى الأغنيات من طريق تحريك الشفاه والرقص.

ورغم أن عدد مشاهدي المقطع وصل إلى أكثر من ٦٥ ألفاً في ساعات قليلة، تعرّض الممثل وابنته لسيل من الانتقادات، حيث رأى الكثير من المتابعين أنهما باتا يظهران بشكل متكرر، وأن هذا يستهلك حضورهما وطرافتهما.

ومما جاء في التعليقات على أحد تلك الحسابات: «صراحة أنا بحبهم بس استهلكوا ظهورهم أوي» و»كبر واستخف مو لازم الاستظراف» و»طيب معقول هي ما تعرف إن دمها ثقيل لأن فعلاً تصرفاتها ودمها ثقيل» و»بقوا يظهروا كتير أوي لازم يخففوا ظهور عشان الناس متزهقش».

يُشار إلى أن أحمد زاهر كان قد أثار موجة من الجدل بسبب تصريحاته بشأن المشاهد الساخنة والقُبلات، حيث قال: «أنا إنسان شرقي ومربّي بناتي على خطوط حمراء معينة، فمشاهد الـ(بوس) والمشاهد الساخنة سيئة جارية، وهتفضل جارية في حياة صاحبها وحياة ولاده وأحفاده، وأنا عمري ما قدّمت مشاهد ساخنة وزي ما عملت القيود دي لنفسي بناتي برده عندهم نفس القيود».

وردّت عليه الفنانة القديرة إلهام شاهين، قائلةً: «يجب ألا نخلط الأمور ببعضها، ويجب ألا يتكلم كل شخص بأمور لا يفهم فيها».

وأضافت» لو أنت لا تحترم الفن وأهل الفن، فمن الأفضل ترك المهنة ولا تكون معهم، وأنا لا أحب من يطلقون آراء دينية داخل الفن، هذا شيء وذلك شيء آخر».

# الأمومة ومواجهة الأزمات النفسية في «بصراحة» مع كندة علوش وصبا مبارك

تتسم الجلسة بين كندة علّوش وصبا مبارك بالكثير من العفوية والصراحة في مختلف الموضوعات التي تناقشها النجمتان في هذه الحلقة من برنامج «بصراحة مع كندة علّوش وصبا مبارك» على MBC١.

في البداية تتحدث كندة عن الأمومة وكيف غيّرت في شخصيتها وبدّلت نظرتها إلى الحياة وأولوياتها، مشيرة إلى أنها باتت أكثر جدية وأقل تهوراً من ذي قبل. كذلك تشارك صبا تجربتها مع الأمومة أيضاً، والتعامل مع شاب لا يزال في مرحلة المراهقة، وكيف أصبحت أكثر جدّية وتأملية، بعدما كانت متهوّرة، متسرّعة، وعشوائية أكثر قبل الأمومة.وتتوقف صبا عند معاناتها مع الاكتئاب في السنوات الأخيرة، لافتة إلى أهمية الوعي في المجتمع تجاه المرض النفسي، وكيف يكون الاكتئاب أحياناً جزءا من حياة الفرد، فيضطر للتعايش معه. في وقت تتحدّث كندة عن قسوة الحياة الخارجية (الحروب، الأوبئة...)، وكيف تدفعها هذه الأمور إلى الهروب داخل فقاعتها الشخصية والعائلية ومحاولتها البحث عن الأمور البسيطة التي تسعدها والحفاظ عليها.أما في المجال العملي، فتشير صبا مبارك إلى جرأة شخصيتها في حلقة «الناحية الثانية» من مسلسل «نمرة اتنين»، التي رآها الكثيرون إشكالية ومثيرة للجدل، وتطرح الكثير من التساؤلات عن العلاقات العاطفية في المجتمع العربي. وتشارك كنده عملاً أثر بقوة في النساء هو «ضيّ القمر»، الذي تناول مشكلة التأخر في الإنجاب، وكيف تفاعلت معها النساء من خلال رسائلهن الكثيرة.

أما الختام، فمع المزيد من الصراحة والكثير من المفاجآت.يُعرض برنامج «بصراحة مع كندة علوش وصبا مبارك» على MBC١، الأحد ١١ أبريل ٢٠٢١، الساعة ٠٧:٠٠ مساءً بتوقيت غرينتش، ١٠:٠٠ ليلاً بتوقيت السعودي.

## تغريدات twitter

مؤيد اللامي

حرائق كثيرة تحدث كل صيف في العراق وتتسبب بخسائر كبيرة رغم جهد رجال الدفاع المدني ومديرهم العام الحاضر في أغلب عمليات الإطفاء لكن للأسف لاحظت أن أغلب عجلاتهم قديمة وتحتاج إلى تجهيزات حديثة مما يصعب عملهم أدعو السيد وزير الداخلية بإعطاء الموافقات لشراء عجلات حديثة وبتجهيزات متطورة.

صابر الرباعي

ونترحم على شهداء تونس من بداية الإستعمار إلى يومنا هذا. الذين ضحوا بأرواحهم من أجل أن نحيا نحن أمام الإستعمار و الإرهاب الذي استشرى في مجتمعنا مع الأسف لكننا صامدون حتى لا يرحل عنا آخرون. رحم الله شهداء الوطن وعاشت تونس.

## عين على العالم

# شركة صينية تطلق هاتفا لألعاب الفيديو فقط

قامت شركة لينوفو الصينية بإطلاق الهاتف الثاني من طراز "ليغون دول"، الذي سيكون مكرسا لألعاب الفيديو، وكانت الشركة قد أطلقت العام الماضي النسخة الأولى من هذا الهاتف تحت اسم "ليغون فون دول 1".

وتحمل النسخة الثانية من الهاتف اسم "ليغون فون دول 2"، وما يميز هذه النسخة احتواؤها على ميزات جديدة تجعل ممارسة ألعاب الفيديو أكثر متعة، حيث تبلغ مساحة الشاشة 6.9 إنش، وهي مساحة تزيد عن تلك الموجودة في النسخة الأولى، وتغطي واجهة الحاسوب.

وينفرد الجهاز الجديد بوجود بطاريتين على جانبي خلفية الهاتف، مع وجود منفذين مخصصين لـ ( USB)، ومدخلين آخرين للشحن، لطمئن البعض الذي قد يقلق من وجود بطاريتين، ويمكنه إعادة الشحن 100% خلال 30 دقيقة فقط.

ويعمل هاتف "ليغوفو" بنظام تشغيل "أندرويد"، ورغم أن الهدف الأساسي منه ألعاب الفيديو، إلا أن بوسعه أداء ما تقوم به بقية الهواتف، حيث يبدأ سعر الهاتف الجديد من 950 دولارا أميركيا بسعة تخزين تبلغ 256 غيغابايت، ويرتفع السعر كلما زادت المزايا الموجودة في الهاتف.

# (فيس بوك) يحتفل بشهر رمضان بمجموعة من الأدوات الجديدة

كشفت منصة موقع التواصل الإجتماعي (فيس بوك) عن مجموعة من الأدوات الجديدة لمساعدة المستخدمين على الاحتفال بشهر رمضان الكريم، الذي يتأثر مرة أخرى بقيود فيروس (كورونا) في جميع أنحاء العالم.

وتكتسب الميزات الموجودة عبر التطبيقات الاجتماعية أهمية متزايدة في تسهيل الاتصال والاحتفال خلال الشهر الكريم في ظل وجود العديد من الأشخاص الذين لا يزالون غير قادرين على التجمع جسديًا.

وتدعو (فيس بوك) هذا العام أكثر من ملياري شخص يحتفلون بشهر رمضان على مستوى العالم لتكريم الشهر الكريم من خلال وسم شهر الخير #MonthofGood.

ويمكن للناس أيضًا مشاركة أعمالهم الخيرية والتواصل مع الأصدقاء والعائلة خلال الشهر الفضيل، وتبعًا لذلك أطلقت (فيس بوك) دليلاً جديدًا لمساعدة الناس على الاحتفال بشهر رمضان، مع 30 فكرة لمبادرة شهر الخير #MonthofGood.

وتتعاون (فيس بوك) على مدار شهر رمضان مع صناع المحتوى والمجتمعات والناشرين والمنظمات غير الحكومية لتسليط الضوء على أولئك الذين يُحدثون تأثيرًا إيجابيًا في المجتمعات ويلهمون الآخرين لفعل الشيء نفسه.

ويشارك المبدعون من جميع أنحاء العالم عبر (إنستغرام) لحظات خاصة من احتفالاتهم بشهر رمضان من خلال سلسلة من مقاطع الفيديو المباشرة على مدار الشهر، التي تسلط الضوء على مجموعة متنوعة من أصوات المسلمين، وذلك بالإضافة إلى محتوى وسم #MonthofGood عبر (انستغرام).

وبالإضافة إلى ذلك، يمكن لأولئك الذين يتطلعون إلى تقديم تبرعات خيرية أو دفع الزكاة خلال الشهر اللجوء إلى (فيس بوك) و (إنستغرام) للعثور على المنظمات غير الربحية، مثل: رحمة العالمية، والمفوضية السامية للأمم المتحدة لشؤون اللاجئين، وفريق ملهم التطوعي، ومؤسسة الزكاة الأمريكية، إلى جانب آلاف الجمعيات الخيرية التي تجمع التبرعات خلال شهر رمضان لتقديم سلال غذائية وإمدادات وإغاثة طارئة لمن هم في أمس الحاجة إليها في جميع أنحاء العالم.

ويمكن للأشخاص الاستماع إلى محادثات السحور المباشرة، وهي سلسلة عالمية يستضيفها المبدعون في جميع أنحاء المملكة المتحدة وآسيا والشرق الأوسط وشمال إفريقيا وتضم محادثات أسبوعية حول موضوعات تتراوح من الطعام والصيام إلى الصحة العقلية والرفاهية.

# (سيغنال) يختبر ميزة جديدة للمستخدمين

كشف تطبيق سيغنال (Signal) للمراسلات المشفرة عن اختبار ميزة المدفوعات الجديدة داخل المملكة المتحدة، في خطوة أخرى لجذب مزيد من المستخدمين.

وقال التطبيق في بيان له: "إنه سيتم طرح أحدث إصدارات سيغنال التجريبية ، والتي تحتوي على تحسينات في الأداء، وعدد كبير من إصلاحات الأخطاء، وتحسينات على إعدادات كتم الصوت".

وأضاف البيان" إن الإصدار يتضمن أيضا، ميزة مدفوعات سيغنال (Signal Payment)، التي تمكن المستخدمين من إرسال وتسلم المدفوعات التي تركز على الخصوصية بسهولة مثل إرسال أو تلقي رسالة".

وأوضح التطبيق أنه يريد أن تتمتع تلك الميزة بالخصوصية والسرعة، وتعمل بشكل جيد على الأجهزة المحمولة، حيث تمت إضافة بروتوكول "موبايل كوين"، الذي يمتلك عملة خاصة تسمي موب.

وبحسب البيان فإن المستخدم سيكون بحاجة إلى ربط محفظة موبايل كوين بالتطبيق، ومن ثم يستطيع إرسال الأموال إلى الأصدقاء والعائلة، وتلقي الأموال منهم وتتبع الرصيد ومراجعة سجل المعاملات بواجهة بسيطة.

وأكد على عدم قدرة (سيغنال) على الوصول إلى بيانات المعاملات المختلفة للمستخدمين، مشيرا إلى استعداد التطبيق على التوسع في تلك الميزة بعد استقبال التعليقات داخل المملكة المتحدة.

# تحذير "شديد الخطورة" بشأن "واتسآب"

أطلق المركز الوطني الإرشادي السعودي للأمن السيبراني، التابع للهيئة الوطنية للأمن السيبراني، تحذيرا بدرجة "شديدة الخطورة" من تطبيق التراسل الفوري الأشهر في العالم "واتسآب".

وأوضح المركز السعودي، في بيان رسمي، أنه ينبغي تحميل التحديثات الأمنية الجديدة لتطبيق "واتسآب"، لأنها تعالج اختلالات أمنية "عالية الخطورة".

وقال المركز: "في حالة عدم تحميل تحديث واتسآب، فكل قطاعات الجهاز والمستخدمين ستكون مستهدفة، لأنها قد تكون عرضة للاستغلال من قبل المتطفلين والقراصنة، والقيام بأي تعديلات غير مصرح بها، وكذلك تجاوز سعة الذاكرة العشوائية (رام)".

وأوضح أن ذلك الخطر موجود في إصدارات "واتسآب" على نظامي تشغيل "أندرويد" و"آي أو إس"، وكذلك نسخة "واتسآب بزنس".

# أهلا بشهر رمضان

■ سعد محسن خليل

أهلا بشهر رمضان شهر البركة والايمان.. ونحن نستقبل هذا الشهر الكريم ما احوجنا الى الاخلاق والحكمة في معالجة امورنا الحياتية، وما احوجنا الى مراجعة النفس واستذكار كل افعالنا واعمالنا، ومحاولة تقييمها والالتزام بعمل الخير في معالجة الامور، ومن ضمن مفرداتها الايمان القاطع بأن المناصب زائلة وانها تكليف وليست تشريفا، فالمنصب هو في كل الاحوال لا يضيف للشخص السوي شيئا بقدر ما يضيف السوي لهذا المنصب اشياء، منها العلم والخبرة لخدمة المجتمع الذي ينتمي اليه.. وفي كل الاحوال ان فرض القوة الغاشمة لديمومة السلطة ليس هو الحل في حكم الرعية، فالقوة والعنف لم تكن في يوم من الايام هي الطريق الاسلم لحل المشاكل بقدر ما تحلها الحكمة والعقل الراجح.. ورباط الكلام، ولمناسبة قرب حلول شهر رمضان المبارك هذا الشهر الفضيل، فما احرانا ان نتسامى على الذات، وان نكون بمستوى المسؤولية الملقاة على عاتقنا، خاصة اننا نستعد حاليا لخوض الانتخابات النيابية التي من المؤمل اجراؤها في شهر تشرين الاول المقبل.. ونطالب المرشحين للانتخابات من منطلق الانسانية الالتزام بالاخلاق تجاه شعبهم، وان يكونوا متواضعين اذا كان في العقل متسع لمعالجة المشاكل الحاصلة في البلاد بروح من الانفتاح والشفافية والتعقل لا بروح الديماغوجية والتصرفات الصبيانية، فالمسؤول شخص من المفروض ان يترفع عن السيئات وان يكون بمستوى عقلية المحيطين به، وان يبتعد عن السحت الحرام بعد ان نفد صبر المواطنين بتحمل سيئاته، ورسالتي له ان يسعى الى محبة واسعاد وارضاء مطالب الناس حتى يحبه الاخرون والسبيل الى ذلك لا يتم بتكبره وجبروته واستعلائه على الاخرين، وانما يتم بسعة صدره وطول باله حتى لكأن من ينظر اليه وهو يحمل هذه الصفات يكن له الاحترام والتقدير، ولا يقول غير «الله يوفقه ويعلي مراتبه لانه ابن حمولة»، وسحقا لكل من لا يلتمس الخير طريقا له في الحياة العامة فلا يستحق هذا المسيء غير لعنة الناس والتاريخ، ويصبح المكان الذي يشغله، أي مكان، عبئا عليه ولا يلقى غير عتب ومذمة الناس على اخلاقه المقرفة.. ومن خلال متابعتنا ورصدنا الدقيق لما يحصل في المجتمع من ظواهر سلبية ضاعت فيها معالم القيم الانسانية وحلت محلها معالم القيم العبثية.. ان من يتوارى خلف المنصب هو في قلق دائم على مكانه إذا ما ابعد عنه لانه ربط شخصه بمنصبه الذي وصل اليه اما تزلفا او تملقا او خنوعا منفذا بكل دناءة اوامر رؤسائه لغاية الحصول على المنافع والسحت الحرام وليس لانه يمتلك المقدرة والقدرة على تحقيق طموحات الجماهير، والسبب ان هؤلاء تعاملوا مع المناصب على انهم حكام على الناس وليس علماء يوظفون عملهم من خلال منصبهم. أما من يملك العلم والمعرفة فهو حاضر وموجود في كل محفل سواء أكان في المنصب او خارجه يتربص بهم لينقض عليهم عندما تحين الساعة، وفي حينها ستكون المحاسبة قاسية لان العالم المبدع يبقى اسمه ولا يموت، ولاننا سندرج اسمه بارزا من خلال نتاجه من الكتب والمؤلفات والبحوث، وفي ضوء ذلك يبقى اسمه حيا في ذاكرة الناس وطلاب المعرفة لانه لم يكن مسؤولا تلوثت يداه بدنائة المنصب الذي شغله، وهذا هو الاختلاف بين مسؤول تخصص في رفد المجتمع بثقافته وعلمه وبين مسؤول عبثي لا يحب إلا نفسه ومن حوله من حاشية مرتزقة ومرتشين، حتى إن تم ذكره بعد عزله من المنصب، فلا يبقى ذكر له غير اللعنة والذكر السيء. أما العالم والصالح فلا يبقى له غير الذكر الحسن، وهذا هو الفرق بين مسؤول اتخذ المنصب وسيلة للعلو والرفعة وتحقيق المكاسب المادية من السحت الحرام فيبقى اكثر ملامة ويبقى اسمه مستقبلا في غياهب المجهول لانه تعامل مع المنصب بصفته حاكما على الناس وليس بصفة عالم يوظف علمه من خلال المنصب الذي يشغله، والعبرة محفورة في ذاكرة التاريخ، ومن يمتلك العلم والمعرفة فهو موجود في ضمائر كل الناس، وفي كل محفل سواء كان داخله او خارجه.. فتبا لكل مسؤول أخطأ تقدير الموقف لجهالته التي سادت ثم بادت.

# حليمة بولند وفوز الفهد وفرح الهادي في قرار مشترك

لا تزال قضية غسل الأموال التي شغلت الرأي العام في الكويت منذ شهور تثير الجدل من حين لآخر، فما يقرب من ٢٧ من مشاهير السوشيال ميديا متورطون بهذه القضية، ولكن هناك العديد من التطورات التي طرأت على أحداث القضية خلال الساعات الماضية.

فقد قررت النيابة العامة رفع التحفظ على أموال وحسابات كل من فوز الفهد وفرح الهادي وجمال النجادة والإعلامية حليمة بولند، بعد أن كنّ ضمن المتورّطين بقضية غسل الأموال العامة التي أثارت الرأي العام في الكويت خلال الفترة الماضية.

ووجهت حليمة بولند رسالة شكر خاصة للمحامية التي تولّت قضيتها، مريم فيصل البحر، التي قدّمت الأدلّة الخاصة ببراءتها على مدار فترة التحقيقات.

أما المتجر الإلكتروني بوتيكات الذي كان ضمن المتورطين بالقضية، فقد حصل أيضاً على قرار استبعاد تورطه في قضية غسل الأموال، وأُنهيت التحقيقات معه تماماً، حيث دامت ثمانية أشهر، فقد أصدر بيانه الرسمي ليشكر عملاءه وشركاءه وكل من سانده في هذه الأزمة التي مر بها أخيراً، ووجّهت الملكة أحلام التهنئة لهم عبر حسابها الرسمي على سناب شات مؤكدةً أنها كانت تثق ببراءتهم، فهي تعرفهم جيداً وتتعامل معهم عن قرب وتثق بنزاهتهم.

والقضية حالياً في مراحلها النهائية بعد فترة طويلة من التحقيقات المستمرة التي ضمت أسماء عديدة، من بينها يعقوب الشهري وشفاء الهراز ومريم رضا ومشاري بويابس، وما زالت التحقيقات مستمرة.