الزوراء

رئيس مجلس الإدارة رئيس التحرير
مؤيد اللامي

رقم الاعتماد في نقابة الصحفيين (1)

يومية سياسية عامة تصدر عن نقابة الصحفيين العراقيين

12 صفحة

العدد: 7456 الثلاثاء 30 آذار 2021 | غير مخصصة للبيع | أوّل صحيفة صدرت في العراق عام 1869 م | السعر 500 دينار | No: 7456 Tue 30 Mar 2021

الدولار يشهد ارتفاعا طفيفا في الأسواق المحلية

بغداد/ الزوراء:
شهدت أسعار صرف الدولار مقابل الدينار العراقي، أمس الإثنين، ارتفاعا طفيفاً مقارنة بيوم الامس.وكانت الأسعار في البورصة الرئيسية في بغداد كالآتي: سعر البيع ١٤٥٠٠٠ ديناراً مقابل كل ١٠٠ دولار، بينما سعر الشراء ١٤٤٥٠٠ دينار مقابل كل ١٠٠ دولار.يشار إلى أن اسعار صرف الدولار يوم الأمس في البورصة الرئيسية ببغداد بلغت ١٤٤,٧٥٠ ديناراً مقابل كل ١٠٠ دولار سعرا للبيع، و١٤٤,٢٥٠ دينار مقابل كل ١٠٠ دولار سعرا للشراء.

تكليف عادل الذهبي بتسيير أعمال منصب المدير التنفيذي لهيئة الإعلام

بغداد/ الزوراء:
اعلنت الامانة العامة لمجلس الوزراء، امس الاثنين، تكليف المهندس عادل سلمان الذهبي بتسيير أعمال منصب رئيس الجهاز التنفيذي لهيئة الاعلام والاتصالات. وذكرت الامانة في بيان تلقته «الزوراء»: ان مكتب رئيس الوزراء أصدر أمراً بتكليف المهندس عادل سلمان عليوي، لتسيير أعمال منصب المدير التنفيذي لهيئة الاعلام والاتصالات، خلفاً لرئيسها السابق الدكتور علي الخويلدي.وكان الذهبي عضو مجلس أمناء هيئة الاعلام والاتصالات، وقبلها مديراً لدائرة تنظيم الاتصالات في الهيئة.وقد شغل، في وقت سابق، مناصب أخرى في دائرة تنظيم الاتصالات كمسؤول لشعبة المايكروويف، ثم مسؤولا لقسم التخصيص.وقد واكب الذهبي المراحل الأولى لتأسيس هيئة الاعلام والاتصالات.

استبعدوا حدوث تغيير جذري في العملية السياسية عند إجرائها

مراقبون لـ الزوراء: أغلب القوى السياسية لا ترغب بإجراء الانتخابات في موعدها خشية على مصالحها

الزوراء/ حسين فالح:
اكد مراقبون للشأن السياسي العراقي ان اغلب القوى السياسية لا ترغب بإجراء الانتخابات البرلمانية في موعدها المحدد خشية على مصالحها، وفيما استبعدوا حدوث تغيير جذري على المستوى السياسية بعد اجراء الانتخابات المقبلة، داعين الناخبين الى المشاركة الواسعة لإحداث التغيير.

وقال رئيس مركز التفكير السياسي العراقي، د. احسان الشمري، في حديث لـ"الزوراء": ان الحكومة تؤكد التزامها بإجراء الانتخابات في تشرين الاول المقبل إلا ان الموضوع لا يرتبط برغبة الحكومة بقدر ما هو مرهون بإرادة القوى السياسية التي يمكن ان تعمل على حل مجلس النواب.واضاف: ان هناك تواقيع لحل البرلمان إلا انها ليست بالضرورة بأن تكون لها الغلبة تحت قبة مجلس النواب. لافتا الى: ان هناك قوى سياسية تقليدية لا ترغب بإجراء الانتخابات في موعدها الذي حددته المفوضية لكونها ستفقد الكثير من الامتيازات على المستوى السياسي.وتابع: انه في حال كانت هناك انتخابات نزيهة تعتمد على المعايير الدولية فستخسر تلك القوى مصالحها، كما انها متخوفة من الضغط الدولي والمراقبة الدولية والاشراف الاممي على الانتخابات، لذلك تجد من مصلحتها تأجيل الانتخابات .واشار الى: ان تغريدة رئيس الوزراء الاخيرة وتأكيده على اجراء الانتخابات بموعدها تبدو انها رسالة صلبة الى هذه القوى التقليدية مفادها ان الانتخابات ستجرى في موعدها ولا رجعة فيه على اعتبار ان المفوضية اكملت استعداداتها والحكومة اكملت التزاماتها بالدعم المالي واللوجستي والخطة الامنية.

واوضح: ان عملية التغيير السياسي تعتمد على نزاهة الانتخابات والآليات المعتمدة وقدرة المفوضية على تطبيق قانون الاحزاب بأن لا يستخدم السلاح والمال السياسي، وان لا توظف مؤسسات الدولة باتجاه التأثير على رأي الناخب العراقي عند ذلك يمكن ان نشهد تغييرا لكن ليس ذلك التغيير الجذري.ومضى بالقول: أما إذا استمرت الحالة كما حصل في انتخابات 2018 و2014 فلا تغيير يذكر، وبالتالي سيكون الوضع السياسي معقدا، وقد نشهد فوضى وسقوطا للنظام إذا ما عادت القوى التقليدية تمسك بالدولة ومؤسساتها، وايضا تدفع باتجاه المحاصصة والفساد.من جهته، قال المحلل السياسي، عصام الفيلي، في حديث لـ"الزوراء": ان الانتخابات المقبلة ستشهد متغيرا جذريا كبيرا لان بعض القوى السياسية كانت تعول على كاريزما لشخصيات معينة، وبالتالي كان من الممكن ان تحصل على نتائج كبيرة لكن طبيعة القانون الانتخابي الذي قسّم المحافظة الواحدة على عدة مناطق انتخابية سيقوض وجود الكثير من الاحزاب.واضاف: ان بعض المناطق في المحافظة الواحدة ستشهد مستوى محتدما من الصراع. مبينا: ان الكثير من الاحزاب لم تعتمد على اسلوب التنظيم السياسي التقليدي اسوة للاحزاب اليسارية والقومية وحتى الدينية التي كان معمولا بها قبل 2003.واشار الى: ان الاحزاب في داخلها ربما تغير الكثير من الوجوه والكثير من القيادات، وبالتالي سيظهر جيل جديد، وحتى الجيل الجديد القادم سيجد نفسه مضطرا للتماهي في مشروع مطالب الجماهير لان النائب اصبح يمثل دائرة انتخابية قد يكون نائبا في هذا الاطار او نائبين حسب كل منطقة فهم سيكونون ملزمين .وتابع: اضافة الى ذلك قد تكون هنالك احزاب تنجح مثل الاحزاب الكردية بسبب خارطة نفوذها الواضحة، والتيار الصدري ايضا وبعض الاحزاب الاخرى وحتى الاحزاب التي في مناطق احزاب اخرى كالليبرالية واحزاب قدمت انجازات تذكر، لكن هنالك احزابا ستتلاشى خاصة التي اعتمدت على التراث والتاريخ النضالي في هذا الاطار، لانها اخفقت في تقديم مشروع ومنجز دولة حقيقي، ما يساهم في تقويض وجودها وعدم حضورها.

المراكز الصحية تشهد اقبالا على تلقي لقاحات كورونا

مجلس القضاء يعلن اكتمال تشكيل المحكمة الاتحادية العليا

بغداد / الزوراء:
اعلن مجلس القضاء الاعلى، امس الاثنين، اكتمال تشكيل المحكمة الاتحادية العليا.
وذكر المجلس في بيان تلقته «الزوراء»: ان القضاة المنصوص على مناصبهم في قانون تعديل الأمر رقم (٣٠) لسنة ٢٠٠٥ (قانون المحكمة الاتحادية العليا) كلا من رئيس مجلس القضاء الاعلى ورئيس المحكمة الاتحادية العليا ورئيس الادعاء العام ورئيس هيئة الاشراف القضائي تعلن عن اكتمال تشكيل المحكمة الاتحادية العليا ورفع الأسماء إلى رئيس الجمهورية لاصدار المرسوم الجمهوري بتعينهم وفق التشكيل الاتي :-
١- القاضي جاسم محمد عبود - رئيس هيئة الإشراف القضائي بمنصب رئيس المحكمة.
٢- القاضي سمير عباس - رئيس محكمة جنايات الانبار بمنصب نائب رئيس المحكمة.
٣- القاضي غالب عامر - رئيس محكمة استئناف واسط بمنصب عضو أصيل في المحكمة.
٤- القاضي حيدر جابر - رئيس محكمة استئناف النجف بمنصب عضو أصيل في المحكمة.
٥- القاضي الدكتور حيدر علي نوري - المشرف القضائي بمنصب عضو أصيل في المحكمة.
٦- القاضي خلف احمد رجب - رئيس الهيئة التمييزية في رئاسة محكمة استئناف صلاح الدين بمنصب عضو أصيل في المحكمة.
٧- القاضي أيوب عباس آل ورقة - عضو منتدب في محكمة التمييز بمنصب عضو أصيل في المحكمة.
٨- القاضي الدكتور عبد الرحمن سليمان - رئيس محكمة جنايات دهوك بمنصب عضو أصيل في المحكمة.
٩- القاضي جاسم جزاء - رئيس محكمة استئناف السليمانية بمنصب عضو أصيل في المحكمة.
١٠- القاضي عادل عبد الرزاق - رئيس محكمة استئناف البصرة بمنصب عضو احتياط في المحكمة.
١١- القاضي خالد طه رئيس محكمة استئناف الكرخ بمنصب عضو احتياط في المحكمة.
١٢- القاضي منذر ابراهيم - عضو منتدب في محكمة التمييز بمنصب عضو احتياط في المحكمة.
١٣- القاضي طاهر سليمان - رئيس محكمة أحداث دهوك بمنصب عضو احتياط في المحكمة.

فوز معنوي مستحق لمنتخبنا الوطني على نظيره الأوزبكي ودكة البدلاء أتت ثمارها ص 6

نصائح طبية .. لماذا الجرعة الثانية أصعب من الأولى في لقاح «كورونا» ؟ ص 10

بعد انعقاد الاجتماع الوزاري بين العراق والأردن ومصر

شكري: نتطلع إلى عقد القمة الثلاثية في بغداد بأقرب وقت.. والصفدي يؤكد دعم بلاده للعراق

بغداد/ مصطفى العتابي:
احتضنت العاصمة بغداد، امس الاثنين، الاجتماع الثلاثي بين العراق والاردن ومصر على مستوى وزراء الخارجية، وفيما شدد وزير الخارجية فؤاد حسين، على ضرورة مكافحة الارهاب بكل صوره، اشار وزير الخارجية المصري سامح شكري الى ان بلاده تتطلع لعقد القمة الثلاثية في بغداد بقارب وقت، بينما اكد وزير الخارجية الاردني ايمن الصفدي، دعم بلاده لامن واستقرار العراق.
وقال وزير الخارجية فؤاد حسين في مؤتمر صحفي مشترك عقب اجتماعه مع وزيري خارجيتي الاردني ومصر ايمن الصفدي وسامح شكري تابعته «الزوراء»: تطرقنا إلى التعاون بالتكامل الصناعي لتعزيزه بين الدول الثلاث، فيما عزى مصر بحادثة تصادم القطارين.وشدد حسين، على مكافحة الإرهاب بكل صوره، مضيفا: تطرقنا إلى التعاون بالتكامل الصناعي لتعزيزه بين الدول الثلاث.
من جهته، قال وزير الخارجية المصري سامح شكري خلال المؤتمر: أشكر الحكومة العراقية على دعوتها لعقد هذا الاجتماع المهم، مضيفا نتطلع إلى عقد القمة الثلاثية في بغداد بأقرب وقت.واشار الى ان هناك توافقا بين الرؤى للدول الثلاث. مؤكدا: تباحثنا في التطورات التي تشهدها المنطقة العربية.الى ذلك ذكر وزير الخارجية الأردني أيمن الصفدي خلال المؤتمر: نقف بكل الإمكانيات إلى جانب العراق، لافتا الى ان أمن العراق واستقراره ضرورة لأمن جميع المنطقة.واضاف: نتطلع إلى قمة فاعلة لتعزز العمل الثلاثي. مبينا ان مخرجات القمة الثلاثية ستكون خطوة لتعزيز العمل العربي المشترك.من جهته، كشف المتحدث الرسمي باسم وزارة الخارجية، احمد الصحاف، تفاصيل الاجتماع الثلاثي بين وزراء خارجية العراق والاردن ومصر في بغداد.وقال الصحاف في بيان تلقته «الزوراء»: ان «وزراء خارجية العراق والأردن ومصر ناقشوا القضايا الاقتصادية والإقليميّة والدوليّة التي تحظى بالاهتمام المُشترَك».واضاف: «كما انهم ناقشوا ايضا تطوُّرات الأوضاع في المنطقة، بما في ذلك القضيّة الفلسطينيّة، والأزمة السوريّة، والحرب على الإرهاب، ومستجدات الأزمة اليمنيّة والليبيّة».يشار الى ان وزير الخارجية الاردني ايمن الصفدي ووزير الخارجية المصري سامح شكري وصلا امس الاثنين الى العاصمة بغداد وكان في استقبالهما وزير الخارجية فؤاد حسين.

الكاظمي يوجه بمتابعة أسعار المواد الغذائية ومحاسبة المتلاعبين بها

بغداد/ الزوراء:
وجه رئيس الوزراء، مصطفى الكاظمي، امس الاثنين، وزارة الداخلية وجهاز الأمن الوطني، بأخذ الإجراءات اللازمة لمنع التلاعب بقوت المواطنين، فيما طالب وزارتي التجارة والزراعة بتهيئة مادة الطحين بأسعار ملائمة.وقالت الامانة العامة لمجلس الوزراء في بيان تلقته "الزوراء": ان "رئيس مجلس الوزراء، مصطفى الكاظمي، وجه وزارة الداخلية وجهاز الأمن الوطني، بأخذ الإجراءات اللازمة لمنع التلاعب بقوت المواطنين، وكف جشع بعض التجار ومتابعة الأسواق".واضافت: "كما وجه أيضاً، بدعم وزارتي التجارة والزراعة، للعمل بأقصى الجهود لتهيئة مادة الطحين بأسعار ملائمة"، لافتة الى ان "التوجيه جاء نظراً لارتفاع أسعار المواد الغذائية التي تصنّع محلياً، ومحاولة أصحاب النفوس الضعيفة وبعض الجشعين من التجار إرباك الوضع الاجتماعي، واستغلال إقبال المواطنين على شراء المواد الغذائية لقرب حلول شهر رمضان المبارك، كما يحدث سنوياً".وفي السياق ذاته، أعلنت مستشارية الأمن القومي، امس الاثنين، تشكيل لجنة لإعداد ورقة ترفع إلى رئيس الوزراء لمتابعة الأسعار.وقال المكتب الإعلامي لمستشار الأمن القومي في بيان تلقته "الزوراء": إنه "تنفيذاً لتوجيه رئيس الوزراء، عقد مستشار الأمن القومي، قاسم الأعرجي، اجتماعا مع وزيري التجارة والزراعة ورئيس أركان قيادة العمليات المشتركة، وممثل عن جهاز الأمن الوطني وممثل عن الجريمة الاقتصادية في وزارة الداخلية، لوضع خطط عملية، لمعالجة ارتفاع الأسعار وحماية المنتوج المحلي ومنع التهريب". وأضاف ان "الاجتماع ناقش مواضيع ارتفاع الأسعار والتهريب، والخطط الكفيلة بمعالجة الارتفاع الأخير في أسعار المواد الغذائية، وحماية المنتوج المحلي، ومحاربة الفساد والغلاء والاهتمام بسلة المواطن الفقير، خصوصا وأن شهر رمضان المبارك على الأبواب، مايستدعي مراعاة شريحة كبيرة من العراقيين، لتأمين احتياجاتهم الغذائية وتحسين مفردات البطاقة التموينية".وتابع ان " الاجتماع تمخض عنه تشكيل لجنة لإعداد ورقة ترفع بشكل عاجل إلى رئيس الوزراء ومجلس الأمن الوطني، لاتخاذ الإجراءات اللازمة، لتحقيق مستوى معيشي لائق للمواطنين، من خلال متابعة الأسعار ومنع التهريب ومحاسبة المقصرين".

بعد 6 أيام من عمليات الحفر والجر

هيئة قناة السويس تؤكد نجاحها في تعويم السفينة الجانحة واستئناف حركة الملاحة

القاهرة/ متابعة الزوراء:
أكدت هيئة قناة السويس المصرية نجاحها في تعويم السفينة الجانحة بالكامل.وأعلن مستشار الرئيس المصري لشؤون مشروعات قناة السويس والموانئ، مهاب مميش، استئناف حركة الملاحة بقناة السويس ابتداءً من امس الاثنين، وذلك بعد تمكن السلطات المصرية من تعويم السفينة الجانحة.وأوضح مميش : إن تعويم السفينة "إيفرغيفن" الجانحة بالقناة منذ أسبوع تم بناء على دراسات علمية دقيقة.ولفت مستشار الرئيس المصري إلى ضرورة الاستفادة من تجربة جنوح السفينة البنمية العملاقة.من جانبه، أكد رئيس هيئة القناة أسامة ربيع إنه "تم استئناف حركة الملاحة بقناة السويس بعد نجاح الهيئة بإمكانياتها في إنقاذ وتعويم سفينة الحاويات إيفر غيفن". وكان الرئيس المصري، عبد الفتاح السيسي، أعلن إنتهاء أزمة السفينة "إيفر غيفن" الجانحة في قناة السويس، رغم ما وصفه بالتعقيد الفني الهائل الذي أحاط بالعملية.وأكد في تغريدة عبر تويتر أن إعادة الأمور لمسارها الطبيعي بأيد مصرية يطمئن العالم أجمع على مسار بضائعه واحتياجاته التي تمر عبر هذا الشريان الملاحي المحوري.وجاء الانفراج بعد النجاح في تحريك السفينة الجانحة في قناة السويس Ever Given بعد 6 أيام من عمليات الحفر والجر كما ساهم المد العالي اليوم بتحريكها.وقالت السلطات المصرية إن 400 سفينة تنتظر عبور القناة واستئناف حركة التجارة العالمية.

ارتفاع ملحوظ بإصابات ووفيات كورونا في العراق والشفاء تتجاوز الـ 750 ألفا

بغداد/ الزوراء:
اعلنت وزارة الصحة والبيئة، امس الاثنين، الموقف الوبائي اليومي لفيروس كورونا المستجد في العراق، وفيما اكد تسجيل 5837 اصابة جديدة و37 حالة وفاة وشفاء 4500 حالة، حددت دائرة صحة الرصافة التوزيع الجغرافي للاصابات حسب المناطق.وذكرت الوزارة في بيان تلقته "الزوراء": ان عدد الفحوصات المختبرية ليوم امس: 41897 ، ليصبح عدد الفحوصات الكلية: 7950275، مبينة انه تم تسجيل 5837 اصابة جديدة و37 حالة وفاة وشفاء 4500 حالة.واضافت: ان عدد حالات الشفاء الكلي: 750435 (89.5%) ، بينما عدد حالات الاصابات الكلي: 838265 ، أما عدد الحالات التي تحت العلاج: 73581 ، في حين ان عدد الحالات الراقدة في العناية المركزة: 508 ، وعدد حالات الوفيات الكلي: 14249، لافتة الى ان عدد الملقحين ليوم امس: 10470 ، ليصبح عدد الملقحين الكلي: 29402. من جهته، اعلن مدير عام صحة بغداد الرصافة، عبد الغني الساعدي، تسجيل 923 اصابة جديدة بفيروس كورونا، بينها 372 حالة رصد الوبائي للقطاعات الصحية.

تفاصيل ص2

إصابة الرئيس الباكستاني ووزير الدفاع بفيروس كورونا

إسلام أباد/ متابعة الزوراء:
أعلنت باكستان إصابة الرئيس، عارف علوي، بفيروس كورونا المستجد.وقال الرئيس عبر "تويتر" إن نتيجة اختبار فيروس كورونا لديه جاءت إيجابية، فيما أعلن محافظ السند عمران إسماعيل إصابة وزير الدفاع برويز ختاك بالفيروس، متمنيا له الشفاء العاجل.وأصيب الرئيس ووزير الدفاع بعد 10 أيام من إصابة رئيس الوزراء عمران خان بالفيروس. جدير بالذكر أن الرئيس عارف علوي كان قد حضر موكب "يوم باكستان" المؤجل قبل 4 أيام.وقال إنه تلقى الجرعة الأولى من لقاح كورونا في 15 مارس 2021، وأن المناعة ضد العدوى لن تتطور لديه إلا بعد تلقي الجرعة الثانية.وفي 20 مارس، كان رئيس الوزراء عمران خان قد ثبتت إصابته بكورونا وبعد ذلك عزل نفسه، كما تلقى اللقاح في 18 مارس قبل يومين من اختبار إصابته بالفيروس.

اليوم.. اجتماع مرتقب بين نيجيرفان بارزاني وماكرون في الإليزيه

بغداد/ الزوراء:
تلبية لدعوة رسمية من إيمانويل ماكرون، رئيس الجمهورية الفرنسي، يزور نيجيرفان بارزاني رئيس إقليم كردستان، فرنسا ويجتمع اليوم في قصر الإليزيه بباريس مع الرئيس ماكرون. وسيبحث الرئيسان، خلال اجتماعهما، سبل تنمية علاقات إقليم كردستان والعراق مع فرنسا، الأوضاع في العراق وإقليم كردستان والمنطقة بصورة عامة، وباء كوفيد19- وتداعياته، مخاطر الإرهاب ومهام التحالف الدولي، أهمية تعاون ومشاركة جميع الأطراف في مواجهة داعش إلى جانب مجموعة مسائل أخرى تحظى باهتمام الجانبين.. بحسب بيان لرئاسة الاقليم.

مَنْع رئيس الوزراء السابق جابر المبارك من السفر

أمير الكويت يدعو إلى التعاون بين مجلس الأمة والحكومة ووضع المصلحة العليا فوق أي اعتبار

الكويت/ متابعة الزوراء:
دعا أمير الكويت، الشيخ نواف الأحمد الجابر الصباح، إلى التعاون بين مجلس الأمة والحكومة، وأعرب عن أمله أن تشهد البلاد جلسة للبرلمان اليوم الثلاثاء، فيما قررت محكمة الوزراء في الكويت منع رئيس الوزراء السابق الشيخ جابر المبارك، من السفر، وذلك عقب التحقيق معه في القضية المعروفة إعلاميا بـ"صندوق الجيش".وأكد أمير الكويت، الشيخ نواف الأحمد الجابر الصباح، على الحاجة الماسة للتعاون البناء بين السلطتين ووضع المصلحة العليا للوطن فوق أي اعتبار، داعيا إلى احترام القضاء لاسيما أحكام المحكمة الدستورية، والالتزام بأحكام الدستور وخاصة المادة الخمسين منه.إلى ذلك، أشار إلى ضرورة التمسك بالمسيرة الديموقراطية والمحافظة عليها وأعرب عن ثقته بالنواب وبحرصهم على تجاوز هذه المرحلة بحكمة ووعي ليتسنى توجيه كل الجهود والطاقات لتحقيق النمو والتقدم في البلاد.وكان أمير الكويت أصدر مرسوما مطلع الشهر الجاري بالموافقة على تشكيلة الحكومة الجديدة.

تفاصيل ص3

بعد تسجيل ٥٨٣٧ إصابة جديدة و٣٧ حالة وفاة

ارتفاع ملحوظ بإصابات ووفيات كورونا في العراق والشفاء تتجاوز الـ ٧٥٠ ألفا

بغداد/ الزوراء:
اعلنت وزارة الصحة والبيئة، امس الاثنين، الموقف الوبائي اليومي لفيروس كورونا المستجد في العراق، وفيما اكد تسجيل 5837 اصابة جديدة و37 حالة وفاة وشفاء 4500 حالة، حددت دائرة صحة الرصافة التوزيع الجغرافي للاصابات حسب المناطق.

وذكرت الوزارة في بيان تلقته "الزوراء": ان عدد الفحوصات المختبرية ليوم امس: 41897 ، ليصبح عدد الفحوصات الكلية: 7950275، مبينة انه تم تسجيل 5837 اصابة جديدة و37 حالة وفاة وشفاء 4500 حالة.

واضافت: ان عدد حالات الشفاء الكلي: 750435 (89.5%) ، بينما عدد حالات الاصابات الكلي: 838265 ، أما عدد الحالات التي تحت العلاج: 73581 ، في حين ان عدد الحالات الراقدة في العناية المركزة: 508 ، وعدد حالات الوفيات الكلي: 14249، لافتة الى ان عدد الملقحين ليوم امس: 10470 ، ليصبح عدد الملقحين الكلي: 29402.

من جهته، اعلن مدير عام صحة بغداد الرصافة، عبد الغني الساعدي، تسجيل 923 اصابة جديدة بفيروس كورونا، بينها 372 حالة رصد الوبائي للقطاعات الصحية.

وقال الساعدي في بيان تلقته "الزوراء": ان "المؤسسات الصحية سجلت في جانب الرصافة 923 اصابة جديدة بفيروس كورونا موزعة كالتالي: 372 حالة خلال الرصد الوبائي للقطاعات الصحية: قطاع البلديات الثاني 91 حالة من خلال الرصد الوبائي/ قطاع المدان 29 حالة من خلال الرصد الوبائي / قطاع الصدر 99 حالة من خلال الرصد الوبائي/ قطاع الشعب 153 حالة من خلال الرصد الوبائي.

واشار الى ان 551 حالة خلال مراجعتهم للمؤسسات الصحية ، 149 حالة في مدينة الصدرموزعة على المحلات / الحميدية / 14 / معمل الغاز / الاورفلي / الحبيبية /حي طارق / جميلة / ق51 / 519 / 520 / 521 / 546 / 550 / 544 / و 54 /55 /37 / 35 /59 /32 / 514/ 555/ 518 / الاورفلي / الحبيبية / جميلة / ق51 / 519 / 520 / 521 / 546 / 550 / 544 / 553 / 538 / 542 / 565 / 513 / 552 /547/ 555 / 519 / 520 / 521 / 546 /، 34 حالة في شارع فلسطين محلة / 505/ خلف مول النخيل / 503 / 502 / 508/ المستنصرية / ساحة بيروت 510 / 555/ 502 / ساحة بيروت ، 31 حالة في الشعب محلة / قرب النادي العربي /الجمعيات / 337 / حي اور / حي البساتين / / 333/ 341 /321 / 324 ، 15 حالة في منطقة الزعفرانية توزعت على المحلات / 769 /979/ 952/ حي السكك / 62 9 / 954 / 955 / 979 / 16 حالة في النهروان / الزراعي / حي الوحدة ، 28 حالة في المدائن/ العروبة / العريفية / الكرغولية / جسر ديالى / الجعارة / مشروع الوحدة ، 28 حالة في الحسينية محلة الزهور / 222 / الراشدية / الاسكلات / كميرة / الانصار / 225 /220 ، 7 حالات في منطقة الكفاءات محلة 766 ، 14 حالة في منطقة الكرادة محلة / 910 / 925 / 903 / 905 / 906 / ، 10 حالات في منطقة بغداد جديدة محلة / السوق / شارع المسبح / 725 / 719 / 703 ، 15 حالة في منطقة الامين محلة / / 738 / 731 / المعلمين / الثانية / الامين الاولى / نواب ضباط / ، 10 حالات في منطقة المشتل محلة 729 / 756 / 730 ، 9 حالات في منطقة الغدير محلة 704 / 706 .، 10 حالات في منطقة العبيدي محلة / 754 / 714/ السوق / الشهداء / 762 / ، 9 حالات في منطقة زيونة محلة / 714 / تقاطع ميسلون / ، 9 حالات في منطقة المعامل / 777 / الزراعي / ، 8 حلات في منطقة الوزيرية محلة 301، 7 حالات في منطقة معسكر الرشيد ، 9 حالات في منطقة المشتل ، 14 حالة في منطقة حي القاهرة ، 44 حالة في الاعظمية محلةة / مقابل مستشفى النعمان / مرسة النعمان / الكوخ / السفينة / شارع الضباط / 332 / 314 / مستشفى النعمان / 312/ 310 / جامع براثا / 315 / 304 / 308 / 314 ، 19 حالة في البلديات محلة حي التراث / 737/ 732 / 742 / 730 / 738 / الزراعي / شارع المرور / 757 / 748 / المعسكر /، 4 حالات في كل من المناطق التالية / مستشفى ابن الخطيب / القاهرة / المعامل / الشطرة / الجادرية 919 / بعقوبة / الشماسية / المنصور / الكاظمية / الفحامة / شارع المغرب / جكوك / الكريعات ، وحالتين في كل من المناطق التالية : / الغزالية / بارك السعدون / المعامل / الكفاح /الرشاد / الرشيد .

واضاف الساعدي انه "تم نقل جميع الحالات الى الحجر الصحي لتلقي العلاج وفق البروتوكولات المعتمدة"، مشيرا الى ان "العدد التراكمي للإصابات ارتفع الى 105105 توفي منهم 1535 للاسف فيما اكتسب الشفاء 93543 حالة شفاء ومتبقي قيد العلاج 10027 ".

ودعا الساعدي الى "مراعاة تلك الجهود والتي اسفرت عن هذا الحجم من اعداد الشفاء من خلال الالتزام بإجراءات الوقائية ولبس الكمامات والتركيز على التباعد الاجتماعي وعدم التهاون وتقدير تلك الجهود".

وثمن الساعدي "الجهود التي تبذل من قبل ملاكات صحة الرصافة لمعالجة مصابي فيروس كورونا مضحين بأرواحهم لإنقاذ المصابين الفيروس".

إعلان مناقصة رقم (٢٠٢١/١٤)
م/نقل وتفريغ الطحين في محافظة بغداد/الكرخ الاولى

١- يسرُ (الشركة العامة لتصنيع الحبوب) ان تعلن وللمرة الاولى عن مناقصة لـ (نقل وتفريغ الطحين في محافظة بغداد/الكرخ الاولى).
٢- تتوفر لدى (الشركة العامة لتصنيع الحبوب) التخصيصات المالية ضمن (الموازنة الاتحادية) وينوي استخدام جزء منها لتنفيذ الخدمات نقل وتفريغ الطحين في محافظة بغداد/الكرخ الاولى.
٣- بامكان مقدمي العطاء الراغبين في شراء وثائق المناقصة باللغة (العربية) بعد تقديم طلب تحريري الى الشركة العامة لتصنيع الحبوب /القسم القانوني وبعد دفع قيمة البيع للوثائق غير المستردة البالغة ١٠٠٠٠٠٠ مليون دينار بموجب صك مصدق من احد المصارف الحكومية، بامكان مقدمي العطاء الراغبين في الحصول على المزيد من المعلومات على العنوان المبين في اعلاه.
٤- تسلم العطاءات الى العنوان الاتي (الشركة العامة لتصنيع الحبوب/مكتب المدير العام الكائن في محافظة بغداد/ساحة عدن/ مدخل مدينة الحرية) في الموعد المحدد اقصاه الساعة العاشرة صباحا من يوم ٢/٥/٢٠٢١ حسب توقيت مدينة بغداد وسوف ترفض العطاءات المتأخرة وسيتم فتح العطاءات بحضور مقدمي العطاءات او ممثليهم الراغبين بالحضور في ذات الوقت والتاريخ والعنوان.
((تسري كافة النصوص الواردة في تعليمات تنفيذ العقود الحكومية رقم ٢ لسنة ٢٠١٤ في كل مالم يرد به نص في هذا الاعلان او يتعارض معها في المضمون))
يجب ان تتضمن العطاءات ما يلي:-
١- شهادة تأسيس الشركة مقدمة العطاء مع براءة ذمة عن رسوم التجديد لدى دائرة مسجل الشركات.
٢- التامينات الاولية تقدم بصك مصدق او خطاب ضمان بمبلغ (٢٩١١٩٩٠٥) تسعة وعشرون مليون وتسعة عشر الف وتسعمائة وخمسة دنانير التي تمثل ٣٪ من الكلفة التخمينية من احد المصارف المعتمدة ومحرر لامر الشركة من قبل المناقص حصرا او من يخوله قانونا على ان لا تقل نفاذيته (٣٥) يوم من تاريخ انتهاء نفاذية العطاء البالغة ١٢٠ مائة وعشرون يوما من الموعد النهائي لتقديم العطاء.
٣- كتاب عدم ممانعة من الدخول في المناقصات من الهيئة العامة للضرائب لعام ٢٠٢١ ومعنون الى الشركة العامة لتصنيع الحبوب حصرا (على ان يلتزم المناقص بجلب ما يؤيد براءة ذمته عند احالة المناقصة بعهدته).
٤- وصل شراء شروط المناقصة.
٥- تقديم اعمال مماثلة.
٦- سنويات سيارات حمل عدد (١٣) سيارة لا تقل حمولتها عن ١٦ طن تكون باسم الشركة مقدمة العطاء او اي من المساهمين على ان تدرج الحمولة ضمن السنوية ١٦ طن او اكثر وكونها حمل وليس قلاب او حوضية حيث تهمل مثل هذه السيارات وفي حالة تقديم اكثر من العدد يؤخذ حسب التسلسل المكتوب في التندر والمطلوب تقديمها وتهمل الاخيرة.
٧- في حالة تقديم وثائق مصورة (مستنسخة) يجب ان تكون مصدقة ومختومة طبق الاصل من جهة الاصدار اما بخصوص المستمسكات الثبوتية (البطاقة الموحدة او هوية الاحوال المدنية، شهادة الجنسية، بطاقة السكن وغيرها) تتم مطابقتها مع الاصل عند الاحالة .
٨- يتم انعقاد المؤتمر الخاص للاجابة على استفسارات المشاركين في هذه المناقصات في الساعة العاشرة صباحا حسب توقيت بغداد من يوم ٢٥/٤/٢٠٢١ في مقر الشركة/القسم القانوني.
٩- في حال مصادفة يوم غلق المناقصة عطلة رسمية يكون اليوم التالي موعدا لاستلام وفتح العطاءات.
ملاحظة:-الكلفة التخمينية كما في الجدول المرفق

اثير داود سلمان
المدير العام ورئيس مجلس الادارة وكالة

http:/www./tasneehobob.mot.gov.iq
e.mail:grain_contract@yahoo.com

ت	الفقرات العاملة	دينار / كيس
١	نقل وتفريغ الطحين في محافظة بغداد/الكرخ الاولى المركز وتشمل(الكاظمية الاولى والثانية-السلام-الحرية الاولى والثانية والثالثة والرابعة والخامسة-الاسكان-المثنى-المعري-الرحمانية-الشهداء-الصالحية-العطيفية-الشعلة الاولى والثانية-ذات السلاسل-الغزالية-الفارس)	٣١١ ثلاثمائة واحدى عشر دينار.
٢	نقل وتفريغ الطحين في محافظة بغداد/الكرخ الاولى الاطراف وتشمل (الطارمية-التحرير-الناجي)	٣٥٦ ثلاثمائة وستة وخمسون دينار.

إعـــلان
وزارة الصحة والبيئة / الشركة العامة لتسويق الادوية والمستلزمات الطبية

وزارة الصحة العراقية
Iraqi Ministry of Health
Founded 1920 تأسست

يسرنا دعوتكم للاشتراك بالمناقصات أدناه والتي تتضمن تجهيز(المواد المذكورة في الجدول أدناه) والواردة ضمن حسابات الموازنة الجارية والاطلاع على المستمسكات المطلوبة يمكنكم زيارة موقع شركتنا على الانترنت وعلى الموقع الخاص بالشركة (www.kimadia.iq) والموقع الخاص بالوزارة (www.moh.gov.iq) .
علما أن ثمن مستندات المناقصة التي مبلغها اقل من مليون $ هو (١,٠٠٠,٠٠٠) مليون دينار عراقي غير قابل للرد والمناقصات التي مبلغها اكثر من مليون $ هو (٢,٠٠٠,٠٠٠) مليونان دينار عراقي غير قابل للرد ويتحمل من سترسو عليه المناقصة أجور الإعلان وعلى أن يتم تقديم وثائق الأعمال المماثلة مع العرض. أما التأمينات الأولية والتي يجب أن تكون بنسبة ١٪ من قيمة العرض تقدم على شكل خطاب ضمان نافذ لمدة سنة كاملة ولا يطلق المبلغ من المصرف إلا بكتاب من الشركة يؤيد انتفاء الحاجة أو صك مصدق أو كفالة مصرفية ضامنة أو سندات القرض التي تصدرها المصارف الحكومية علما أن طريقة الدفع ستكون (حسب شروط المناقصة) وطريقة الشحن (DDP) أو حسب الشروط وان الشركة غير ملزمة بقبول أوطأ العطاءات وعلى من سترسو عليه المناقصة ضرورة تقديم التأمينات القانونية (كفالة حسن الأداء) البالغة ٥٪ من قيمة الإحالة وعلى شكل خطاب ضمان أو كفالة مصرفية أو صك مصدق أو مستندات القرض التي تصدرها المصارف الحكومية ولغرض الاطلاع يمكنكم زيارة موقع الشركة أو الوزارة المذكورين آنفا، علما أن المؤتمر الخاص بالإجابة على استفسارات المشاركين سيعقد الساعة العاشرة صباحا يوم الاربعاء ٢١/٤/٢٠٢١.
ملاحظة / في حالة مصادفة موعد الغلق عطلة رسمية يكون اليوم التالي للدوام الرسمي هو آخر موعد لتقديم العطاء ويعتبر يوم الغلق، ويكون اليوم التالي موعد فتح العطاء.

we would like to invite you to participate in below tenders which contains supplying (the items in the list Below) which stated within computation of current balance ,& for more information against the requested documents, pls. visit Kimadia website (www.kimadia.iq) & the Ministry of Health website (www.moh.gov.iq) .
Pls. note that, the price of a tender documents for offer that it's amount less than (1) million dollars is (1,000,000) one million Iraqi Dinar unreturnable, while for the offer which its amounts more than (1) million dollars is (2,000,000) two million Iraqi dinar unreturnable & the bidder who the tender will relegated on him will bear announcement charges & the bidder should attached, with presented offers, a documents of similar works. Bid Bond which is at ratio (1%) from offer value should be submitted as insurance letter valid for (1) year and not released the a mount from bank unless by a letter confirm from kimadia stated that there is no need for it any more or certified cheek or Bank Guarantee or loan documents that issued by Government Banks , kindly note, the payment way will be (as per tender conditions) ,the transportation way (CIP) or as per the conditions & Kimadia not committed to accept the lower tenders ,the bidder whom will the tender will be relegate on him has to present a legal insurance **Performance bond** at ratio (5%) from awarded value as like Insurance Letter or Bank Guarantee or Certified Cheek or Loan Document that issued by Government Banks.
For more information, pls. visit A/M Ministry of Health website & Kimadia website. Pls. note that, the conference specialized to answer the participant's questions will be haled 21 / 4/2021 at (10 AM) o'clock
NOTE: in case the closing date occurred in official Holiday, the closing date will be on the first official working day after the Holiday & the next day will be the date of opening the tender.

No.	Invitation No.	Description	Opening date	Closing date	No. of announcement
1	87/2021/26	مستلزمات قسطرة (نبيذة اساسي)	30/3/2021	28/ 4/2021	First time

المديـر العـام

أمانة مجلس الوزراء تؤكد استعدادها الكامل لمشروع الحوكمة الالكترونية

بغداد/ الزوراء:
أكدت الامانة العامة لمجلس الوزراء، امس الاثنين، استعدادها الكامل لمشروع الحوكمة الإلكترونية.
وقالت الأمانة العامة لمجلس الوزراء في بيان تلقته "الزوراء": إن "الأمين العام لمجلس الوزراء، حميد نعيم الغزي، رأسَ الاجتماع الخاص بشؤون لجنة الحوكمة الإلكترونية"، لافتة الى ان "الفريق الاستشاري دعا إلى بذل المزيد من جهود التنسيق بين الجهات ذات الصلة بالمشروع؛ لتجاوز التحديات المالية، والفنية، والقانونية؛ من أجل تحقيق هدف الحكومة العراقية في مسألة تبسيط الإجراءات وتسيير الخدمات المقدمة للمواطنين داخل وخارج العراق، مُذكّرا بأهمية متابعة توجيهات وتوصيات الاجتماعات السابقة".
واضافت ان "المجتمعين، ناقشوا الموضوعات المدرجة على جدول الأعمال، وهي: نظام إدارة الفيزا الخاص بالبعثات الدبلوماسية المتوافق مع نظام (ICAS)، ونظام الحجز الإلكتروني الخاص بالقنصليات، وملف التحول الرقمي باستخدام الرقم الوظيفي الموحّد، مع وقفة عند واقع حال مركز الفارابي لتكنولوجيا المعلومات، وكذلك متابعة إجراءات جواز سفر لقاح كورونا، وأخيرا عرض مشروع سجل المريض الإلكتروني".
وأبدى الأمين العام استعداد الأمانة العامة الكامل لمشروع الحوكمة، من خلال إزالة التعارضات بين المؤسسات بما يخدم عملية التقدم بالعمل، مشيرا إلى "أهمية توعية المواطن العراقي من جهة، وموظفي الخدمة من جهة أخرى على آليات التعامل مع الإجراءات المتطورة والإفادة من منجزات حركة العالم الحديث في هذا المجال".

تقارير ترصد سيطرة مسلحين على مدينة بالما في موزمبيق

مابوتو/الأناضول:
رصدت تقارير إعلامية، امس الإثنين، سيطرة مسلحين على مدينة بالما، شمالي موزمبيق، التي تقع قرب مشروع غاز كبير تديره شركة الطاقة الفرنسية العملاقة "توتال".
جاء ذلك على خلفية هجوم شنه مسلحون، الأربعاء الماضي، على المدينة؛ وأسفر عن مقتل العشرات وفقدان آخرين، فيما وقعت المدينة ككل تحت الحصار.
وذكرت شبكة "سي إن إن" الأمريكية، امس، أن الجماعة المسلحة التي هاجمت بالما "سيطرت عليها"، لكنها في المقابل أشارت إلى "صعوبة" التحقق من هذه المزاعم وسط انقطاع الاتصالات.
وقالت إن المسلحين "استهدفوا متاجر ومصارف وثكنات عسكرية" في الهجوم المستمر منذ الأربعاء.
ونقلت الشبكة عن الكولونيل، ليونيل دايك، الذي تعاقدت شرطة موزمبيق مع شركته الأمنية الخاصة "مجموعة دايك الاستشارية" في المنطقة، أن المدينة وشواطئها "مليئة بالجثث؛ برؤوس وبدونها".
يشار أن العدد الدقيق للضحايا في بالما التي يبلغ عدد سكانها نحو 75 ألف شخص غير واضح، إذ لا يزال كثيرون في عداد المفقودين، حسب المصدر ذاته.
غير أنّ عمر سارانغا، متحدث باسم وزارة الدفاع في موزمبيق، قال في تصريحات صحفية، إن 7 أشخاص قتلوا أثناء محاولتهم الفرار من حصار على فندق.
واستهدف المسلحون حافلة إجلاء كانت ضمن عملية إنقاذ شملت 180 شخصا حوصروا داخل أحد فنادق بالما لمدة 3 أيام، كان بينهم أجانب، حسب تقارير إعلامية.
وأفادت مصادر أمنية بتعرض قافلات هربت محاصرين لكمين وإطلاق نار؛ ما أدى لمقتل عدد منهم.
ويحاول الناس في بالما الهروب بأي وسيلة؛ عبر سفن الشحن وسفن الركاب والقاطرات والقوارب الترفيهية، فيما لجأ المئات إلى الغابات والقرى المجاورة.
بدورها، كشفت منظمة "هيومن رايتس ووتش" أن المسلحين مرتبطون بجماعة تعرف محليا باسم "الشباب"، ولا صلة مباشرة معروفة لها بالتنظيم الصومالي الذي يحمل الاسم نفسه.
وبشكل عام، يهاجم مسلحون تابعون لتنظيم "داعش"، القرى والبلدات في جميع أنحاء المنطقة ما تسبب بنزوح نحو 700 ألف شخص من منازلهم، ومقتل أكثر من 2500 آخرين، حسب تقارير إعلامية.

كوريا الجنوبية ترفع السرية عن مستندات تظهر ضغوطا أمريكية لمشاركتها في حرب الخليج

سول/ متابعة الزوراء:
كشف ملف دبلوماسي رفعت عنه السرية عن أن مسؤولين أمريكيين ضغطوا دبلوماسيا على كوريا الجنوبية للمساهمة في تحالف عسكري بقيادة أمريكية للقتال في حرب الخليج.
جاء ذلك عندما التقى بان كي-مون المدير العام للشؤون الأمريكية آنذاك في وزارة الخارجية الكورية، مع كارل فورد، الذي شغل منصب نائب مساعد وزير الدفاع آنذاك خلال زيارة إلى واشنطن في ديسمبر من عام 1990، قبل وقت قصير من انطلاق تحالف عاصفة الصحراء ضد العراق، وهدد الجانب الأمريكي وفق الوثيقة كوريا الجنوبية بأن دورها في الحرب قد يؤثر على المسار المستقبلي للعلاقات الثنائية.
ولفت فورد خلال محادثاتهما إلى إرسال كوريا الجنوبية أفرادا طبيين عسكريين إلى المملكة العربية السعودية، وشدد على ضرورة دفع سيئول للمساهمة بشكل أكثر فاعلية، وفقا للوثيقة التي رفعت عنها السرية.
كما أظهر الملف أيضا أن ريتشارد سولومون الذي شغل آنذاك منصب مساعد وزير الخارجية لشؤون شرق آسيا والمحيط الهادئ قال إن كيفية تقديم كوريا الدعم إلى الولايات المتحدة خلال حرب الخليج مثلما حصلت على الدعم الأمريكي في الحرب الكورية الأهلية ما بين عامي 53-1950 سيؤثر على الرأي العام في أمريكا.
واستجابة لهذه الدعوات، قال بان إن كوريا الجنوبية قدمت أقصى قدر من الدعم "في نطاق إمكانياتها"، وشرح مساهماتها بما يشمل 50 مليون دولار، أمنتها الحكومة الكورية عن طريق ميزانية إضافية.
واحتوى الملف على مستند يصف بالتفصيل صعوبات التحضير لأول قمة بين كوريا الجنوبية والاتحاد السوفيتي في سان فرانسيسكو في الرابع من يونيو 1990، والتي أدت إلى بدء العلاقات الدبلوماسية بين البلدين بعد أشهر.
وقد دفعت كل من سيئول وموسكو سرا لعقد القمة بين رئيس كوريا الجنوبية آنذاك روه تاي-وو وميخائيل غورباتشوف، زعيم الاتحاد السوفيتي آنذاك، حيث ردت بيونغ يانغ بحساسية على تقارب الجانبين.
هذا وكشفت وزارة الخارجية الكورية الجنوبي امس الاثنين عن ملف من 330 ألف صفحة ونشرت الوثائق التي يبلغ عمرها 30 عاما في الأرشيف الدبلوماسي للوزارة، على أن يتم توزيع الكتب ذات الصلة على المراكز البحثية والمكتبات الكبرى.

بعد فشل الاجتماعات الماراثونية المتواصلة

التصويت على الموازنة مجهول وحصص المحافظات والإقليم وتغيير سعر صرف الدولار أبرز النقاط الخلافية

الزوراء / يوسف سلمان:
لم ينجح مجلس النواب في اقناع كتله النيابية بالاتفاق على عقد جلسة التصويت لمشروع قانون الموازنة العامة 2021 مساء الاحد، بعد ان فشلت الاجتماعات الماراثونية المتواصلة في حسم النقاط الخلافية العالقة ليغادر ممثلو الكتل والمحافظات مبنى البرلمان بعد منتصف ليلة امس الاول .
بالمقابل اكد نواب من كتل تحالف الفتح استمرار الخلافات العالقة في مشروع قانون الموازنة العامة الاتحادية 2021 ، المتعلقة بحصص المحافظات، ومنها المادة 11 الخاصة بحصة اقليم كردستان، وتغيير سعر صرف الدولار في مشروع القانون ، ماسيؤثر على موعد جلسة التصويت المرتقبة .
كما افصح نواب كتل مختلفة عن خلافات سياسية في مشروع قانون الموازنة العامة الاتحادية 2021 ، المقرر ان تعرض للتصويت في جلسة مجلس النواب المرتقبة، منها فقرة الدرجات الوظيفية لعودة المفسوخة عقودهم ، وفقرة تعويض المغيبين، وفقرة القروض الخارجية والاستثمار في مشاريع الطاقة .
لكن نوابا من ممثلي الكتل الكردية تحدثوا عن الاتفاق على تمرير مشروع قانون الموازنة العامة بعد حسم الخلافات العالقة، ومنها حصة اقليم كردستان .
الى ذلك اعلنت كتلة دولة القانون النيابية شروطها لحضور جلسة التصويت على مشروع قانون الموازنة 2021 .
واعلن، النائب عمار الشبلي، مقترحات وملاحظات كتلته، وهي توزيع الصيغة النهائية المتفق عليها لمشروع الموازنة مع الجداول التفصيلية قبل مدة كافية لكل اعضاء مجلس النواب ليتسنى الاطلاع عليها، وضمان عدم التلاعب ببعض الفقرات قبل جلسة التصويت .
واضاف، في بيان صحفي: " إعادة سعر صرف الدولار إلى سعره السابق لدفع الضرر عن الفئات الفقيرة ومتوسطة الدخل من المواطنين في ظل ازمة صحية واقتصادية خانقة، وان ذكر سعر برميل النفط بالدينار العراقي هو التفاف على مطالب الجماهير بإعادة سعر الصرف الى 1119 دينار للدولار الواحد "، مبينا "تضمين المادة (١١) شرط تسليم الاقليم ما زاد عن (٤٦٠) الف برميل الى شركة (سومو) لضمان عدم التهريب لما زاد عن ذلك، وكذلك تسليم أي واردات اخرى غير نفطية الى الحكومة الاتحادية ".
وأشار الى ضرورة إلغاء المواد 38 و 41 و 42 و 47 المتعلقة بخصخصة قطاعات الدولة الإنتاجية والخدمية، وبيع الاراضي الزراعية المملوكة للدولة، وكذلك بيع أصول مالية صناعية وخدمية عامة، فضلا عن إلغاء القروض الأجنبية لعدم الحاجة إليها بعد تحسن اسعار النفط، مؤكدا ضرورة عدم اضافة أية مادة تمنح افراد داعش الارهابي صفة الشهداء تحت مسميات يراد بها ايهام الجمهور من خلال التلاعب بالالفاظ.

مَنْع رئيس الوزراء السابق جابر المبارك من السفر

أمير الكويت يدعو إلى التعاون بين مجلس الأمة والحكومة ووضع المصلحة العليا فوق أي اعتبار

الكويت/ متابعة الزوراء:
دعا أمير الكويت، الشيخ نواف الأحمد الجابر الصباح، إلى التعاون بين مجلس الأمة والحكومة، وأعرب عن أمله أن تشهد البلاد جلسة للبرلمان اليوم الثلاثاء، فيما قررت محكمة الوزراء في الكويت منع رئيس الوزراء السابق الشيخ جابر المبارك، من السفر، وذلك عقب التحقيق معه في القضية المعروفة إعلاميا بـ"صندوق الجيش".
وأكد أمير الكويت، الشيخ نواف الأحمد الجابر الصباح، على الحاجة الماسة للتعاون البناء بين السلطتين ووضع المصلحة العليا للوطن فوق أي اعتبار، داعيا إلى احترام القضاء لاسيما أحكام المحكمة الدستورية، والالتزام بأحكام الدستور وخاصة المادة الخمسين منه.
إلى ذلك، أشار إلى ضرورة التمسك بالمسيرة الديموقراطية والمحافظة عليها وأعرب عن ثقته بالنواب وبحرصهم على تجاوز هذه المرحلة بحكمة ووعي ليتسنى توجيه كل الجهود والطاقات لتحقيق النمو والتقدم في البلاد.
وكان أمير الكويت أصدر مرسوما مطلع الشهر الجاري بالموافقة على تشكيلة الحكومة الجديدة، بعد أن رفع إليه رئيس الوزراء الشيخ صباح الخالد الحمد الصباح، أسماء وزرائه الجدد لإقرارها.
أتى ذلك، بعد أن أدت الحكومة السابقة في 14 ديسمبر من العام الماضي اليمين الدستورية، لكنها عادت وقدمت استقالتها في 18 يناير، وقبلها الأمير في حينه، إثر استجوابات تقدم بها نواب في البرلمان.
وفي سياق اخر، قررت محكمة الوزراء في الكويت، امس الاثنين، منع رئيس الوزراء السابق الشيخ جابر المبارك، من السفر، وذلك عقب التحقيق معه في القضية المعروفة إعلاميا بـ"صندوق الجيش".
وأشارت وسائل إعلام محلية، إلى أنه تم "إخلاء سبيل الشيخ جابر المبارك، وذلك بعد التحقيق معه في إحدى شبهات الفساد بمئات الملايين، كما قررت المحكمة منعه من السفر لحين الانتهاء من القضية".
وأضافت المصادر أن "سبب استدعاء المبارك وضمه في القضية المتهم بها وزير وقياديون، هو اعترافات المتهمين ضده".
وتولى المبارك رئاسة الحكومة خلال الفترة الممتدة من نهاية عام 2011 حتى نهاية 2019، حيث تقدم آنذاك باستقالة حكومته عقب صدام مع النواب، واستجواب أكثر من وزير في حكومته، بالتزامن مع كشف وإثارة قضية "صندوق الجيش".
وأثيرت قضية في نوفمبر عام 2019، بعد تقديم الشيخ الراحل ناصر الصباح الذي كان حينها وزيرا للدفاع، بلاغا للنائب العام يتعلق بوجود شبهة جرائم تتعلق بالمال العام في مؤسسة الجيش خلال السنوات التي سبقت توليه الوزارة.
وأحال النائب العام البلاغ إلى محكمة الوزراء للتحقيق في القضية التي بلغت قيمة التجاوزات المالية فيها نحو 240 مليون دينار (790 مليون دولار)، والتي اُتهم فيها قياديون بارزون، منهم الشيخ خالد الجراح.

كسب رهانه لمواجهة التحدي الصيني

هل يستطيع بايدن بناء طريق حرير "ديمقراطي" يحاصر بكين؟

واشنطن/متابعة الزوراء:
تسعى الولايات المتحدة الى مواجهة معضلة من الحجم الثقيل اسمها "مبادرة الحزام والطريق الجديد"، فهي ليست أكثر جهود الاستثمار الصينية طموحا على مدار التاريخ فقط، بل تعد خطة شاملة لإعادة توازن القوى في العالم، لكن الأدوات التي تطرحها الإدارات الأميركية المتعاقبة منذ 2013 قد لا تؤتي نتائج ملموسة.
ورغم أن المبادرة الصينية اكتسبت زخما حتى مع قيود الإغلاق المنجرة عن الأزمة الصحية، لكنها لا تزال تواجه تحفظات من الأميركيين وحلفائهم الأوروبيين، بسبب ما يعتبرونه استدراجا تكتيكيا سياسيا مغلفا بالاستثمارات والمبادلات التجارية، للدول التي تقع في مجرى هذا الطريق، وبالتالي جعلها تقع في فخاخ الديون عندما تفتح أبوابها لمشاريع بكين الاستراتيجية.
وفي خضم التوتر الغربي مع الصين بحق أقلية الأويغور المسلمة في منطقة شينيجانغ في شمال غرب الصين، ورد بكين بعقوبات على شخصيات غربية، اقترح الرئيس الأميركي جو بايدن خلال اتصال مع رئيس الوزراء البريطاني بوريس جونسون ليل الجمعة الماضي أن تطلق الدول "الديمقراطية" مبادرة منافسة لمشروع الحزام والطريق الصيني للاستثمار في البنى التحتية.
ويؤكد المحلل السياسي المستقل هوا بو أنه بوضع الدفاع عن الحريات في أعلى سلم أولياته خلافا لسلفه دونالد ترامب، يكون جو بايدن بصدد كسب رهانه في إعادة اللحمة بين الأنظمة الديمقراطية في مواجهة التحدي الصيني. ويشير إلى أن الأميركيين وحلفاءهم قد تكون لهم مصالح مختلفة حيال الصين، لكنهم "متفقون حول مسألة حقوق الإنسان.. هذا رمز للتضامن بين الولايات المتحدة وحلفائها الغربيين".
ومع ذلك، ولكي تكلل الاستراتيجية الأميركية بالنجاح في مواجهة العملاق الصيني، يرى محللون أنها يجب أن تتكون من عناصر أساسية، أولها التوظيف المبتكر لموارد المؤسسات الأميركية لتحرير الدول الواقعة في براثن الصين ماليا، وثانيا الاستفادة من انتهاكات الصين لمعايير الإقراض الدولية ضدها، وثالثا، توظيف انتهاكات الصين وحلفائها في مجال الحريات وحقوق الإنسان وأخيرا تسليط الضوء على الفساد، الذي تنطوي عليه خطة طريق الحرير الصينية.
ويسعى الأميركيون والصينيون منذ لقائهما المحموم في ألاسكا، إلى تعزيز تحالفاتهما، واشنطن مع حلفائها الأوروبيين والآسيويين، وبكين مع إيران وكوريا الشمالية. وكان اللقاء الأول في عهد بايدن، آل إلى تدهور متعدد الاتجاهات في العلاقة بين الصين والغرب ولاسيما أوروبا التي كانت أبقت على تواصل نسبي مع بكين في ظل إدارة دونالد ترامب.
ويقول خبير الشؤون الصينية جان-بيار كابيستان من الجامعة المعمدانية في هونغ كونغ إنه "نتجه إلى نظام القطبين وحرب باردة جديدة بين، من جهة (الأنظمة الديمقراطية والغرب) و (الأنظمة الدكتاتورية)من جهة اخرى.
ويضيف "ثمة وحدة صف قوية للأنظمة الديمقراطية حول شينجيانغ وهونغ كونغ وحقوق الإنسان في الصين، والجديد بالنسبة إلى الولايات المتحدة هو أنها بحاجة إلى حلفائها لتشكيل ثقل مواز لنفوذ الصين".
وفي دلالة رمزية على ذلك رافق دبلوماسيو 26 دولة الاسبوع الماضي زميلهم الكندي إلى المحكمة في بكين حيث يحاكم في جلسات مغلقة أحد كنديين اثنين أوقفا نهاية العام 2018 بعد أيام على توقيف مسؤولة في مجموعة هواوي الصينية في كندا.
في الجهة المقابلة، حمل أعلى مسؤول للشؤون الدبلوماسية في الصين يانغ جييشي في الثامن عشر من مارس الجاري في انكوريدج بقوة على وزير الخارجية الأميركي أنتوني بليكن مثيرا استحسان الأوساط القومية في الصين. وقال يومها "الولايات المتحدة والدول الغربية لا تمثل الرأي العام العالمي".
وكثف وزير الخارجية الصيني ووانغ يي منذ ذلك الحين الاتصالات مع الدول، التي تتواجه مع الغرب بدءا بلقاء سيرجي لافروف وزير الخارجية الروسي، الذي زار الاسبوع الماضي جنوب الصين. وشكل اللقاء فرصة للبلدين للتشديد على "عدم وجود شكل واحد فقط للديمقراطية".
وواصل لافروف جولته في تركيا وإيران والسعودية حيث حصل على دعم ولي العهد الأمير محمد بن سلمان للسياسة الصينية في شينجيانغ في شمال غرب الصين. والسبت الماضي، وقع وانغ يي في طهران اتفاق تعاون استراتيجي وتجاري على 25 عاما بين البلدين مع نظيره الإيراني محمد جواد ظريف.
وفي الجانب الأميركي كان بايدن استبق لقاء انكوريدج ليعقد قمة عبر الإنترنت مع الهند واليابان وأستراليا في إطار تحالف "كواد" الرباعي غير الرسمي الذي يهدف إلى إيجاد ثقل مواز للنفوذ الصيني في منطقة آسيا والمحيط الهادئ. وتعليقا على ذلك يقول هوا بو إن الصين تجد نفسها أمام "سياسة تطويق متعددة الأشكال" تنفذها واشنطن على الصعيد الاستراتيجي والتكنولوجي والتجاري.
ومن وجهة نظر هوا بو فإنه أمام هذا التهديد الثلاثي لا يشكل التحالف مع روسيا وإيران وكوريا الشمالية ثقلا موازيا.
أما أنتوني بلينكن فقد استعد لأول لقاء وجاهي له مع الصينيين، من خلال جولة في اليابان وكوريا الجنوبية جارتي الصين المباشرتين وقد واصل جولته في بروكسل قبل عدة أيام حيث وعد ببناء تحالف مع الاتحاد الأوروبي في مواجهة الصين وروسيا.
وأعلن الأميركيون والأوروبيون والبريطانيون والكنديون بالتزامن عقوبات على مجموعة من الموظفين الصينيين الكبار اعتبروهم مسؤولين عن قمع مسلمي الأويغور في شينجيانغ. وأثارت هذه العقوبات المنسقة سخط بكين التي ردت عليها بالمثل مشددة على أنها لن تتلقى دروسا في حقوق الإنسان من أي طرف كان.
ومستشهدة بأحداث التاريخ، ذكرت الناطقة باسم الخارجية الصينية هوا شونيينغ الألمان بالمحرقة اليهودية وفرنسا بالمجازر في الجزائر والأميركيين والبريطانيين بتجارة الرق والكنديين بمعاملة السكان الأصليين.
لكن بعيدا عن الحرب الكلامية، ترى الخبيرة بالشؤون الصينية بوني غلايزر من مركز الدراسات الدولية والاستراتيجية في واشنطن أن الصحافة الصينية تركز كذلك على الجوانب الإيجابية لاجتماع انكوريدج أي النقاط، التي اتفق البلدان على التعاون بشأنها مثل المناخ واللقاحات.
وعبر التقرب من روسيا ترد الصين خصوصا على تحالف كواد وتسعى إلى الإظهار أن لديها أصدقاء وخيارات أخرى. وتقول غلايزر "إلا أن الصين تؤشر بوضوح إلى أنها تريد علاقة مستقرة مع الولايات المتحدة. العالم ليس بصدد الانقسام إلى معسكرين متواجهين".

التربية تصدر تعليمات تحسين المعدل للعام الدراسي الحالي

بغداد/ الزوراء:
أصدرت وزارة التربية، امس الاثنين، التعليمات الخاصة بتحسين المعدل للطلبة، مبينةً ان هذه الخطوة تندرج ضمن اهتمامات الوزارة بالمستقبل الدراسي للطلبة خاصةً في ظل الظروف الراهنة التي تمر بها البلاد .
وذكر بيان للمكتب الإعلامي للوزارة تلقت «الزوراء» نسخة منه: ان «التعليمات تعطي الحق للطالب الناجح من الصف السادس الاعدادي للعام الدراسي ٢٠١٩ – ٢٠٢٠ تحسين معدله إذا لم يكن راغبا بالمعدل الذي حصل عليه، ويكون تسجيل ودوام طلبة تحسين المعدل في المدارس المسائية حصراً للعام الدراسي ٢٠٢٠ – ٢٠٢١ ويحق لهم الدوام بالانتساب او الدوام بالاستضافة في المدارس الصباحية»، مشيراً الى أنه» لايحق لطالب تحسين المعدل الاخذ بقبوله المركزي السابق، ويعد لاغيا بعد تقديمه طلب تحسين المعدل سواء كانت نتيجته النجاح او الرسوب في العام الدراسي ٢٠٢٠ – ٢٠٢١».
واضاف البيان ان «الدرجات التي حصل عليها طالب تحسين المعدل للعام الدراسي ٢٠١٩ – ٢٠٢٠ تعد ملغاة وتعتمد الدرجات للعام الدراسي ٢٠٢٠ – ٢٠٢١».
واشارت الوزارة الى ان»التعليمات شددت على ان ينظم الطالب تعهداً خطياً يوقع من قبله وولي امره بتوثيق ما ورد أعلاه وفق الاستمارة المعدة لهذا الغرض».

الاستخبارات تعتقل داعشيا ومتهما بالخطف في الأنبار

بغداد/ الزوراء:
اعلنت مديرية الاستخبارات العسكرية، امس الاثنين، القاء القبض على اثنين من الارهابيين ومتهم بجرائم الخطف في عمليتين منفصلتين بمحافظة الانبار.
وذكرت المديرية في بيان ورد «للزوراء»: ان « مفارز شعبة الاستخبارات العسكرية في الفرقة العاشرة والفوج الاول لواء المشاة ٣٩ واستخبارات مكافحة الرمادي تمكنت من القاء القبض على اثنين من الارهابيين في منطقة البو فراج بالرمادي الانبار، وبالتنسيق مع قسم استخبارات قيادة عمليات الانبار»، مشيرة الى ان «الارهابيين من المطلوبين للقضاء بموجب مذكرة قبض وفق أحكام المادة ٤ إرهاب».
واضافت المديرية، في بيان آخر: ان «مفارز الاستخبارات في الفرقة العاشرة والفوج الاول لواء المشاة ٣٨ تمكنت من القاء القبض على احد المجرمين المتهمين بالقيام بجرائم خطف في منطقة الزنكورة بمدينة الرمادي في الانبار»، لافتة الى ان «المقبوض عليه من المطلوبين للقضاء بموجب مذكرة قبض وفق أحكام المادة ٤٢١ من قانون العقوبات العراقي».

العثور على مضافة داعشية وحقل للعبوات في سامراء

بغداد/ الزوراء:
أعلنت هيئة الحشد الشعبي، امس الاثنين، العثور على مضافة لداعش، في محافظة صلاح الدين.
وذكر إعلام الهيئة في بيان تلقت «الزوراء» نسخة منه: أن «قيادة قاطع عمليات سامراء، عثرت على مضافة تابعة للعدو الداعشي في منطقة الزورة غرب مدينة سامراء». وأضاف أن «قوة من اللواء ٣١٤ وبمعلومات استخبارية دقيقة أفادت بوجود المضافة التي كان يستغلها الإرهابيون في تنفيذ هجماتهم على القوات الأمنية».
وتابع البيان أن «القوة وعلى إثر المعلومات نفذت عملية دهم للمضافة وعالجتها في الحال». بينما عثرت قوة من الشرطة الاتحادية، امس الاثنين، على حقل للعبوات الناسفة في جزيرة سامراء مكيشيفة بمحافظة صلاح الدين.
وذكر بيان لقيادة لشرطة الاتحادية تلقت «الزوراء» نسخة منه: ان «اللواء الثالث عشر الفرقة الرابعة شرطة اتحادية نفذ عملية أمنية بإشراف قائد الفرقة اللواء الركن «عدنان وادي محسن»، مبينة ان»العملية جاءت وفقاً لمعلومات استخبارية دقيقة عن وجود حقل للعبوات الناسفة من مخلفات داعش في جزيرة سامراء – مكيشيفة يتضمن ٣٥ عبوة ناسفة اسطوانية».
واضاف البيان انه»تم تفكيكها من قبل كتيبة هندسة ميدان الفرقة».

إحباط محاولة لتهريب أجهزة اتصالات في مطار البصرة

بغداد/ الزوراء:
اعلنت هيئة الجمارك، امس الاثنين، احباط محاولة تهريب أجهزة اتصالات في مطار البصرة الدولي.
وقالت الهيئة في بيان تلقت «الزوراء» نسخة منه: ان «موظفي جمرك مطار البصرة الدولي تمكنوا من افشال محاولة تهريب (أجهزة اتصالات) مخالفة للضوابط والتعليمات النافذة».
وأكدت ان «عملية الضبط تمت بالتعاون مع اللجنة الفنية والجهات الساندة في المطار».

طالبت بسرعة تنفيذ مشروع البطاقة العقاريّة وأتمتة ملفات التسجيل العقاري

النزاهة تكشف أسماء دوائر التسجيل العقاري الأكثر تعاطياً للرشوة

بغداد/ الزوراء:
طالبت هيئة النزاهة الاتحاديَّة بسرعة تنفيذ مشروع البطاقة العقاريَّة وأتمتة ملفَّات التسجيل العقاريّ، مُشدِّدة على حثّ لجنة الأمر الديواني رقم (٢٢ لسنة ٢٠٢٠) بغية إنجاز اللجنة الفرعيَّة لأتمتة التصرُّفات العقاريَّة ودعمها مادياً ومعنوياً.
واوصت الهيئة، في بيان تلقت «الزوراء» نسخة منه، خلال تحليل استبانة قياس مُدركات الرشوة في دوائر مديريَّة التسجيل العقاري العامَّة في بغداد والمحافظات، المُرسلة نسخةٌ منه إلى الأمانة العامَّة لمجلس الوزراء ووزير العدل، بـ»مفاتحة الأخير؛ للتحقيق في أسباب توقُّف مشروع مكننة التصرُّفات العقاريَّة، بالرغم من إعداد دراسة حوله في عام ٢٠١١ من قبل إحدى الشركات الأجنبيَّة المُتخصِّصة في هذا المجال، وتحديد مصير الأجهزة التي تمَّ نصبها في مديريَّة التسجيل العقاري وأسباب التوقُّف، بعد إجراء الاختبارات الفنيَّة على المنظومة التي أظهرت جاهزيَّتها للعمل، مُشدِّدةً على ضرورة إحالة المُقصّرين وفقاً للإجراءات القانونيَّة الأصوليَّة إلى هذه الهيئة».
وأشار البيان إلى أنَّ «الفريق المركزيَّ للهيئة والفرق الساندة له والفرق المُؤلَّفة في مديريَّات ومكاتب التحقيق في بغداد والمحافظات قام على مدى ثلاثة أشهر باستبانة آراء (١١,٠٠٠) ألف مراجع في(٤٤) دائرة في بغداد و(١٤) محافظة، مِن خلال أكثر من (١٢٠) زيارةً ميدانيَّةً إلى دوائر التسجيل العقاري فيها، أكَّد أهميَّة توحيد لجان الكشف في لجنةٍ واحدةٍ تضمُّ في عضويَّتها دوائر(التسجيل العقاري وأمانة بغداد والبلديات)؛ اختصاراً للوقت والجهد وتجنيب المُراجع التعرُّض لحالات ابتزاز أو فسادٍ، إضافةً إلى توحيد السجلات المُوثقةً للتصرُّفات العقاريَّة في جميع دوائر التسجيل العقاري، بعد أن لاحظ أن العمل يجري بنوعين من سجلات التصرُّف العقاريَّة وهي السجلات الدائميَّة؛ الأمر الذي يُؤدّي إلى حدوث إرباكٍ في العمل ويفتح باباً للتلاعب من خلال إجراء المُناقلة بالشطب والتزوير».
وبحسب البيان «أظهرت نتائج استبانة قياس مُدركات الرشوة في بغداد والمُحافظات ارتفاعاً في نسب (دفع الرشوة أو تعاطيها)، إذ بلغ المُعدَّل العام لدفع الرشوة في دوائر بغداد (٣١,٧٧٪)، وسجلت دائرة التسجيل العقاري في البياع أعلى نسبة لدفع الرشوة (٤٤,٢٪) تلتها كلٌّ من الرصافة الثانية – البتاوين (٤١,٦٪) والكرخ الأولى – المنصور(٤١,٤٪) والكرخ الثانية – العامريَّة (٤٠,١٪)، فيما سجَّلت دائرة التسجيل العقاري في المدائن أقل نسبة في بغداد (١٠,٦٪) وفي المحافظات، سجَّلت دائرة التسجيل العقاري في الموصل – الساحل الأيسر أعلى نسبة في قياس دفع الرشوة، إذ أكَّد (٥١,٩٪) من المراجعين المُستطلعة آراؤهم وجود تعاطٍ للرشوة في الدائرة، تلتها دائرتا التسجيل العقاري في ميسان والديوانيَّة وبلغت النسبة فيهما (٥٠,٦٪ و ٤٨,٧٪) على التوالي، فيما سجَّلت دائرة التسجيل العقاري في المثنى – الرميثة النسبة الأقل في القياس (٠,٦٪)، والمثنى – الحضر(١,٢٪)».
ولفتت الاستبانة الى أن «(١٨,٣٣٪) من المُستطلعة آراؤهم في بغداد أكَّدوا قيام المُوظَّف بتأخير أوعرقلة معاملاتهم، وكانت النسبة الأعلى في دائرة الرصافة الأولى – الخلاني (٣٨,٤٪) ثم مديريَّة التسجيل العقاري العامَّة بنسبة (٣١,٩٤٪)، أما أقل نسبة فتمَّ تسجيلها في دائرة الكاظميَّة الأولى وبلغت (٨,١٪)، وبيَّنت أنَّ نسبة أعلى من أشَّر قيام المُوظَّف بتأخير أوعرقلة معاملاته في المحافظات، كانت في الديوانيَّة وبلغت (٧٠,٧٪)، والموصل – الساحل الأيسر(٥٥,٧٪)، ثمَّ ميسان (٤٦٪)، في حين سجَّلت دائرة التسجيل العقاري في ديالى – الخالص أقل نسبة بين جميع المحافظات وبلغت(٤٪) تلتها كربلاء – الأولى (٥,٦٪) وكل من كربلاء – الحسينيَّة والموصل – الساحل الأيمن بنسبة (٥,٩٪)».
ولتحسين أداء عمل دوائر التسجيل العقاري؛ أكَّدت الهيئة على «ضرورة تكثيف الزيارات التفتيشيَّة وإجراء عمليَّات تدقيقٍ عشوائيٍّ للمعاملات من قبل الجهاز الإداريّ المسؤول عن دوائر التسجيل العقاري للتأكد من سلامة الإجراءات المُنفَّذة، فضلاً عن زيادة الملاك الوظيفيّ لتلك الدوائر ومنع المُعقِّبين من تعقيب المُعاملات داخلها، وتعديل قانون الدلالة رقم (٥٨ لسنة ١٩٨٧)؛ للحد من حالات الغش والتزوير ودفع الرشوة».

أكدت أن الدفعة الأولى من لقاح فايزر ستصل خلال أسبوعين

الصحة النيابية تحذر من مرحلة الخطر وانهيار المؤسسات الصحية

بغداد/ الزوراء:
رجحت لجنة الصحة والبيئة في مجلس النواب، امس الاثنين، لجوءها للتوصية بإجراءات وقائية مشددة في حال ارتفاع الإصابات والوفيات بفيروس كورونا.
وفيما أشارت إلى أن هناك تخوفاً من الوصول الى مرحلة الخطر والانهيار في المؤسسات الصحية، افادت أن الدفعة الاولى من لقاح فايزر الامريكي المضاد لكورونا ستصل العراق خلال اسبوعين.
وقال عضو اللجنة، غايب العميري، بحسب الوكالة الرسمية: إن «السبب الأول لتزايد الاصابات والوفيات بفيروس كورونا المستجد هو عدم الالتزام بالاجراءات الوقائية».
وأضاف العميري «نحتاج إلى التشديد على تطبيق الاجراءات من قبل وزارة الصحة والجهات الأمنية المختصة»، لافتاً إلى «أننا نراقب الموقف الوبائي اليومي بحذر من أجل وضع الحلول ورفع التوصيات الى اللجنة العليا للصحة والسلامة الوطنية».
من جهته، افاد عضو لجنة الصحة النيابية، حسن خلاطي، في تصريح صحفي: أن الدفعة الاولى من لقاح فايزر الامريكي المضاد لكورونا ستصل العراق خلال اسبوعين، وذلك بعد اعداد مسودة قانون خاصة باللقاح وتمريرها داخل البرلمان. مشيراً في الوقت نفسه الى الاتفاق على مليوني جرعة من القاح المذكور.
ووصف خلاطي اقبال المواطنين على تعاطي اللقاحات المضادة لكورونا بالجيد، بعد ان كان هناك تردد في بادئ الامر وهو مايعد أمرا طبيعيا.

شرطة بابل تطيح بقاتل بعد تنفيذ جريمته بأقل من ساعة

بغداد/ الزوراء:
اعلنت شرطة محافظة بابل، امس الاثنين، القبض على متهم بالقتل العمد، بعد وقت قصير من ارتكابه الجريمة.
وذكرت وزارة الداخلية في بيان تلقت «الزوراء» نسخة منه: أن «مفارز مكافحة الإجرام في مديرية شرطة بابل تمكنت من إلقاء القبض على أحد المتهمين بارتكاب جريمة قتل بمدينة الحلة بوقت قياسي».
وأضافت أن «مفارز مكافحة الإجرام وبعد ورود اخبار من سيطرة عمليات الشرطة، شكلت فريق عمل وانتقلت لمحل الحادث، وبعد التحري وجمع المعلومات تم التوصل إلى القاتل وإلقاء القبض عليه في أقل من ساعة وضبط أداة الجريمة بحوزته، وهي سلاح نوع مسدس تركي الصنع».
وتابع البيان انه «تم نقل المتهم إلى مركز التحقيق لإكمال الإجراءات القانونية ومعرفة الدوافع الحقيقية لارتكاب الجريمة».

تحديد حزيران المقبل آخر موعد لترويج القروض الميسرة

بغداد/ الزوراء:
حددت وزارة العمل والشؤون الاجتماعية الـ ١٦ من شهر حزيران المقبل اخر موعد لترويج معاملات القروض الميسرة للوجبة الـ ٣٠ التي تضم خمسة الاف مستفيد
افاد بذلك مدير عام دائرة العمل والتدريب المهني بالوزارة، رائد جبار باهض، في تصريح صحفي، وقال: انه جرى البدء بترويج معاملات المستفيدين من القروض الميسرة ضمن الوجبة الـ ٣٠ في الـ ١٦ من الشهر الحالي، ويستمر للأشهر الثلاثة المقبلة لينتهي في الـ ١٦ من شهر حزيران المقبل».
واشار الى انه «سيجري اسقاط حق المستفيدين ممن لم يروجوا معاملاتهم خلال المدة المذكورة، وبالتالي يسقط حقهم في المطالبة بالقرض»، لافتا الى ان «الوزارة حددت شروطا لترويج المعاملة، اهمها احضار كتاب رسمي من دائرة الكفيل المدني او العسكري او المتقاعد، اضافة الى فقرة الاستشارية على ان تكون محدثة».
وبين باهض ان «موقع ترويج المعاملة لمن هم من سكنة بغداد، سيكون بالمقر العام لدائرة العمل والتدريب المهني، بينما سيكون لمستفيدي المحافظات، ضمن الاقسام الاتحادية».
واوضح ان «الوجبة الـ ٣٠ تضمنت خمسة الاف اسم من المتقدمين سابقا للعام ٢٠٢٠ من اصل ٢٢٤ الفا تظهر اسماؤهم تباعا بحسب الوجبات اللاحقة»، مبينا انه «جرى نشر الاسماء ضمن الوجبة الـ ٣٠ على الموقع الالكتروني للوزارة ودوائرها».
وذكر مدير عام دائرة العمل والتدريب المهني أن «القروض التي ستسدد بعد سنة من تسلمها، ستخصص لإنشاء مشاريع صغيرة»، منوها بأن «الدائرة تطلق كل ثلاثة اشهر وجبة جديدة لمستفيدين جدد اعتمادا على تخصيصات صندوق قروض الوزارة».

السجن 15 سنة لمدانين بجريمة الدكة العشائرية في ميسان

بغداد/ الزوراء:
أصدرت محكمة الجنايات في رئاسة محكمة استئناف ميسان الاتحادية، امس الاثنين، حكما بالسجن لمدة ١٥ سنة على مدانين اثنين عن جريمة الدكة العشائرية في المحافظة.وذكر اعلام مجلس القضاء الأعلى في بيان تلقت «الزوراء» نسخة منه: أن «المدانين اعترفا امام قاضي التحقيق بارتكابهم جريمة الدكة العشائرية بناءً على خلافات حدثت مع عائلة المشتكي بحسب اعترافاتهم.»وأضاف أن «المحكمة وجدت الادلة كافية لتجريم المدانين وفقا لأحكام المادة الرابعة من قانون مكافحة الارهاب والحكم عليهم بالسجن لمدة ١٥ سنة على كل واحد منهما».

القبض على إرهابيين اثنين في كركوك

بغداد/ الزوراء:
أعلنت مديرية الاستخبارات العسكرية، امس الاثنين، القبض على متهمين اثنين بـ الإرهاب في محافظة كركوك.
وذكرت المديرية في بيان تلقت «الزوراء» نسخة منه: أنه «سعيا وراء تحقيق اهدافها في القبض على ما تبقى من فلول داعش الارهابي وخلاياه النائمة وبالتنسيق مع قسم استخبارات المقر المتقدم للعمليات المشتركه في كركوك، تمكنت مفارز شعبة الاستخبارات العسكرية في الفرقة الثامنة من القاء القبض على اثنين من الإرهابيين في منطقة دارمان بمحافظة كركوك».
وأضاف أن «المتهمين هما من المطلوبين للقضاء بموجب مذكرة قبض وفق أحكام المادة ٤ إرهاب».

التجارة تؤكد مضيها بإجراءات انضمام العراق للمكتب الدولي للمعارض

بغداد/ الزوراء:
أكدت وزارة التجارة، امس الاثنين، ان اجراءات انضمام العراق الى المكتب الدولي للمعارض تسير وفق الاجراءات الرسمية والادارية المقررة.
وقال مدير عام الشركة العامة للمعارض والخدمات التجارية العراقية، سرمد طه سعيد: ان «وزير التجارة علاء الجبوري أمر بتشكيل لجنة برئاسة ممثل عن شركتنا وعضوية ممثلين عن الدائرة القانونية ودائرة العلاقات الاقتصادية الخارجية بوزارة التجارة».
وأوضح سعيد ان «اللجنة اجتمعت استناداً الى توجيهات وزير التجارة، وتم تكليفها للقيام بمهمة دراسة الوثائق المتعلقة بموضوع انضمام العراق الى المكتب الدولي للمعارض والتي تشمل (بروتوكول تعديل الاتفاقية الخاصة بالمعارض الدولية – نشرة المكتب الدولي للمعارض – بروتوكول الانضمام للاتفاقية – مستند الانضمام – نموذج المذكرات المتداولة)».
وكشف مدير عام الشركة العامة للمعارض عن «خروج اللجنة بتوصية السير بإجراءات انضمام العراق الى المكتب الدولي للمعارض لما يمتلكه من مزايا عديدة يمنحها الانضمام للبلد»، مؤكداً أنه «تم رفع محضر اجتماع اللجنة الى وزير التجارة للمصادقة عليه والموافقة على رفعه الى مجلس الوزراء لاتخاذ القرار المناسب جول موضوع الانضمام».
من جانب آخر، أكد مدير عام الشركة العامة للمعارض أن «شركته تتابع اجراءات مشاركة جمهورية العراق بجناح رسمي في الدورة (٦٢) لمعرض دمشق الدولي المقرر إقامته في العاصمة السورية دمشق للمدة ٨/٢٥ لغاية ٢٠٢١/٩/٣».
وبين أن «هذه الاجراءات شملت توجيه الدعوة الى وزارات (الصناعة والمعادن – الزراعة – النفط – الاتصالات – الثقافة – الكهرباء – الاعمار والاسكان) بالإضافة الى اتحاد الغرف التجارية العراقية واتحاد الصناعات العراقي ومنتدى المخترعين العراقيين والشركات والمصانع التابعة للقطاع الخاص ومربي النحل للمشاركة في المعرض ضمن الجناح العراقي».
وفيما يخص اجراءات المشاركة في معرض أكسبو ٢٠٢٠ دبي، أوضح مدير عام الشركة ان «الاجراءات شملت تسلم الرسائل الواردة عبر البريد الالكتروني من ادارة معرض أكسبو والتنسيق مع رئيس فريق العمل الخاص بالمعرض، واعداد الاجابات حول الكتب الواردة الى الشركة من الجهات ذات العلاقة المتعلقة بالمعرض».

اعـــــلان

تعلن نقابة الصحفيين العراقيين عن حاجتها لتجهيز ونصب مظلات متحركة في حدائق النقابة من الدرجة الاولى مع الانارة وفق المواصفات العالمية وملائمة لاجواء العراق بمساحة ٢٠×٢٧ م.
فعلى من يجد في نفسه القدرة والكفاءة من الشركات والمكاتب و الافراد تقديم العروض بعد الاطلاع على التفاصيل لدى إدارة النقابة خلال (١٥) يوما من تاريخ نشر الاعلان ويتحمل من ترسو عليه المناقصة اجور النشر والاعلان.

امين سر النقابة

المالية تكشف عن معلومات صادمة بخصوص المنافذ وتحدد "متواطئين"

بغداد/ الزوراء:
كشف وزير المالية، علي علاوي، عن معلومات صادمة بخصوص المنافذ الحدودية والفساد المتفشي فيها.
وقال علاوي لوكالة فرانس برس: "هناك نوع من التواطؤ بين مسؤولين وأحزاب سياسية وعصابات ورجال أعمال فاسدين"، مشيرا الى أن "هذا النظام ككل يساهم في نهب الدولة".
وأعرب عن أسفه قائلاً "يتراوح سعر أصغر وظيفة في الجمارك بين 50 ألف دولار إلى مئة ألف دولار، وفي بعض الأحيان ترتفع إلى أضعاف ذلك".
وشدد علاوي "يجب أن نحصل على سبعة مليارات دولار من الجمارك سنويا، لكن في الواقع، تصل عشرة إلى 12 في المئة فقط من موارد الجمارك إلى وزارة المالية".
وكان رئيس الوزراء، مصطفى الكاظمي، قال زيارته منافذ حدودية مع ايران في تموز الماضي ان هناك من وصفهم بـ"الأشباح" يعملون في المنافذ وأمر "بإطلاق النار عليهم".
وتعد المنافذ أحد أخطر ملفات الفساد بالبلاد، ويرتبط العراق عبر 24 منفذا حدوديا بريا وبحريا مع الدول الست المجاورة له، وهي الكويت والسعودية والأردن وسوريا وتركيا وإيران، وتتجاوز وارداتها 9 مليارات دولار سنويا.
وبإقرار حكومي ونيابي معلن، تعد منافذ العراق أحد أكبر القطاعات التي تنخر فيها آفة الفساد، وهو ما تؤكده لغة الأرقام أيضا، إذ يتراوح حجم الهدر في هذا القطاع سنويا من 6 إلى 8 مليارات دولار، بسبب سيطرة جماعات مسلحة وأحزاب عليه.

الكشف عن التأثيرات الاقتصادية التي يسببها تأخير إقرارها

المالية النيابية: مصير الموازنة الاتحادية لعام 2021 "أصبح مجهولاً"

بغداد/ الزوراء:
قالت اللجنة المالية النيابية ان مشروع قانون الموازنة المالية الاتحادية لعام 2021 "أصبح مجهولاً"، مؤكدة ان طلبات الكتل السياسية المتعلقة بالموازنة كثيرة وكبيرة. وفيما كشف المستشار الاقتصادي لرئيس الوزراء عن آثار تأخر إقرار قانون موازنة 2021، تحدث عن "فراغ" وصفه بالكبير يؤثر في الحياة الاقتصادية.
وذكر النائب شيروان ميرزا، في تصريح صحفي: ان "مصير مشروع قانون الموازنة أصبح مجهولاً بسبب الخلافات الجديدة التي ظهرت بين الكتل النيابية". مبينا ان "خلافات جديدة ظهرت بين الكتل النيابية هي التي تسببت في عدم عقد جلسة التصويت على الموازنة".
وأضاف ان "بعض الكتل قدمت مطالب جديدة بالإضافة الى تحديد سعر صرف الدولار ولم تتوصل الى اتفاق فيما بينها،" مشيرا الى ان "حصة إقليم كردستان لا علاقة لها بتأجيل الجلسة".
وحول تحديد موعد جديد للتصويت على الموازنة، قال ميرزا "لا يوجد أي موعد جديد للتصويت على الموازنة، والاجتماعات انتهت يوم الأمس دون تحديد أي موعد للجلسة المقبلة".
وكان مجلس النواب، أخفق مجدداً، يوم الأحد، في عقد جلسة التصويت على مشروع قانون الموازنة المالية الاتحادية للعام 2021 بسبب استمرار الخلافات بين الكتل.
من جانب متصل، كشف مظهر محمد صالح، المستشار الاقتصادي لرئيس الوزراء، أمس الإثنين، عن آثار تأخر إقرار قانون موازنة 2021، فيما تحدث عن "فراغ" وصفه بالكبير يؤثر في الحياة الاقتصادية.
وقال صالح في تصريح تابعته "الزوراء": أن "تأخر تشريع الموازنة يترك فراغا كبيرا في استقرار الحياة الاقتصادية ويؤثر على دقة توقعات السوق، وقرارات الاستثمار لاسيما في القطاع الخاص".
وأضاف أن "الإنفاق الحكومي يمثل نحو 50 بالمئة من الناتج المحلي الإجمالي، لكن آثاره تمتد إلى 85 بالمئة من النشاط الاقتصادي"، مشيرا الى ان "كل النشاط الاقتصادي، تقريبا، يعتمد على الإنفاق الحكومي".
ولفت الى "خطورة تعطل إقرار الموازنة في تنفيذ مشاريع التنمية في الموازنة الاستثمارية وتأثيرها لتقليل البطالة في البلاد وإحداث دورة عمل وتنشيط الاقتصاد".واقترح صالح "تشريع قوانين مالية دائمة مثل قانون العلاقة المالية بين المركز وإقليم كردستان وقانون الواردات المالية للدولة من أجل تقليل المناكفات التي تعطل الموازنة كل عام، بحيث يتم أخذ المواد القانونية في تلك القوانين وادراجها في الموازنة بشكل سنوي لتقليل الجدل المتكرر بشأنها".
هذا وكان مجلس النواب قد أرجأ جلسة إقرار الموازنة الى إشعار آخر بسبب استمرار الخلافات السياسية، خصوصا في ما يتعلق بحصة الاقليم وسعر صرف الدولار المثبت في الموازنة.

اقتصادي يقدم مقترحا لمعالجة نتائج ارتفاع سعر الصرف

بغداد/ نينا:
قدم الخبير في الشأن الاقتصادي، رعد تويج، مقترحا لمعالجة نتائج وآثار ارتفاع سعر صرف الدولار مقابل الدينار .
وقال تويج، في تصريح للوكالة الوطنية العراقية للأنباء (نينا):" على مجلس ادارة البنك المركزي العراقي المسؤول رسميا عن بناء السياسة النقدية ان يأخذ بنظر الاعتبار آثار ارتفاع سعر صرف الدولار امام الدينار ".
واقترح على البنك المركزي "وضع استثناءات على سعر الصرف وذلك ببيع الدولار بسعر صرف منخفض لمن يتولون بيع السلع الغذائية والضرورية الخاصة بسلة المستهلك العراقي ووفقا لما يسهم بانخفاض المستوى العام للأسعار ".
وأشار الى "ارتفاع المستوى العام للأسعار في المؤشر السنوي التضخمي في شهر كانون الثاني من هذا العام 2021 بنسبة 3.3% مقارنة بالشهر نفسه للعام 2020، وهذا الارتفاع تركز في ارتفاع مؤشر السلع والخدمات بنسبة 2.1%".
وتابع انه :" يمكن بعد منح الاستثناءات في سعر الصرف فرض رقابة على اسعار السلع الغذائية والضرورية بعد منح هذا الامتياز ".
وشهدت اسعار المواد الغذائية والسلع الأساسية ارتفاعا ملحوظا بعد رفع سعر صرف الدولار أمام الدينار الى 146 الف دينار لكل مائة دولار .

أطلقت 511 مليار دينار من مستحقات الفلاحين

التجارة تنفي أنباء شراء أكياس بـ 50 مليون دولار

بغداد/ الزوراء:
نفت وزارة التجارة، امس الاثنين، نفيا قاطعا ما تداولته عدد من وسائل الإعلام بشأن توقيعها عقدا لشراء أكياس بقيمة 50 مليون دولار.
وذكرت الوزارة في بيان تلقت "الزوراء" نسخة منه: ان"ما تداولته وسائل الإعلام عار عن الصحة ويفتقد الى الدليل، وان الوزارة تعتمد على مشروع استثماري يعود لها في توفير الأكياس، وانها لم توقع اي عقد لشراء أكياس بهذا المبلغ، وان الإجراءات التي تتبعها الوزارة تأتي ضمن التعليمات والقوانين النافذة وبمتابعة الجهاز الرقابي للوزارة وديوان الرقابة المالية الذي يدقق في كل آليات الصرف لشركات الوزارة".
وأضاف البيان ان "الوزارة اعتبرت تداول مثل هذه الأخبار والأرقام، يأتي ضمن حملة تستهدفها وفي وقت تسعى فيه الوزارة جاهدة الى إصلاح نظام البطاقة التموينية وتجهيز المواطنين باستحقاقاتهم من المواد الأساسية للبطاقة التموينية ضمن التخصيصات التي تقرها الموازنة العامة للدولة".
ودعت الوزارة" وسائل الإعلام الى اخذ المعلومات من مصادرها الرسمية والتأكد مما ينشر من شائعات هدفها تشويه الحقائق"، مؤكدة ان "ابواب الوزارة مفتوحة امام وسائل الإعلام والجهات الرقابية للتأكد من أي معلومة".
من جانب اخر، اعلنت وزارة التجارة، امس الاثنين، مباشرة الشركة العامة لتجارة الحبوب بتسليم صكوك لوجبة جديدة عن أقيام الحنطة المسوقة لعام 2020، مطلع الاسبوع المقبل.
واكدت الوزارة في بيان: أنه "نتيجة للمتابعة المستمرة لوزير التجارة الدكتور علاء أحمد الجبوري، مع وزارة المالية، تم تأمين دفعة جديدة من مستحقات الفلاحين المسوقين لمحصول الحنطة لعام ٢٠٢٠ وعلى مرحلتين".
وبينت الوزارة أنها "تواصل متابعتها مع وزارة المالية من أجل تسديد كل المبالغ والالتزامات المالية للفلاحين وتوزيعها قبل بدء الموسم المقبل".
ولفتت إلى أنها "انهت التزاماتها المالية مع الفلاحين وصفرت كل مبالغهم في بعض المحافظات، التي كانت كميات الحنطة المحلية المسوقة قليلة، مضيفة انها "تسعى لتصفير كل المبالغ لبقيه المحافظات".
واشارت الوزارة ان "وزير التجارة يواصل تحركه مع وزارة المالية لتسديد قيمة القرض الذي خصص كمستحقات للفلاحين من اجل تمكن الشركة العامة لتجارة الحبوب من التواصل والعمل مع الفلاحين قبل بدء الموسم التسويقي الجديد".

النفط العالمي يتراجع والمنتجون يأملون الارتفاع مجددا

رويترز/متابعةالزوراء:
تراجعت أسعار النفط، أمس الاثنين، مع قيام فرق الإنقاذ بإعادة تعويم السفينة العملاقة التي كانت تغلق قناة السويس، ووزن التجار في تأثير الإغلاق المتجدد على الطلب العالمي قبل اجتماع سياسة أوبك+.
ولا يزال النفط يستعد لإغلاق مكاسب ربع سنوية رابعة على التوالي هذا الأسبوع، مدعومة بقيود الإمدادات المستمرة التي فرضتها منظمة البلدان المصدرة للبترول (أوبك) وحلفاؤها، والتفاؤل بأن الطلب العالمي سيتوسع مع إطلاق لقاحات فيروس كورونا. لكن استمرار ثلاث خسائر أسبوعية لخامي برنت وغرب تكساس أدى إلى تراجع أداء الخام، مما أدى إلى تكهنات بأن أوبك + ستمتنع مرة أخرى عن تخفيف القيود عندما يجتمع الوزراء في الأول من أبريل. وقالت فاندانا هاري، مؤسسة فاندا إنسايتس لاستشارات الطاقة: "مع وجود حالة عدم اليقين في السويس وأوبك + و ضبابية للطلب، فقد نشهد تقلبات مزاجية كبيرة وتقلبات عالية خلال اليوم". ونزل نفط برنت 2.38 دولار او ما يعادل 2.14 بالمئة إلى 63.02 دولارا للبرميل بحلول الساعة 05:21 بتوقيت جرينتش، وهبط الخام الأمريكي 1.46 دولار أو 2.38 بالمئة إلى 59.55 دولارا للبرميل، تم تداول مربان لتسليم يونيو عند 62.09 دولار للبرميل في بورصة أبوظبي للعقود الآجلة. وتسببت الأزمة في قناة السويس في تراكم كبير للسفن على جانبي الممر المائي الحيوي، ودفعت بعض السفن إلى تجنب الازدحام من خلال اتخاذ المسار الأطول والأكثر تكلفة حول إفريقيا، وزادت أسعار الناقلات مما عزز تكلفة شحن الخام حول العالم. وتحظى الأسعار ببعض الدعم من التوقعات بأن منظمة البلدان المصدرة للبترول (أوبك) وحلفائها سيحافظون على مستويات إنتاج منخفضة عندما يجتمعون هذا الأسبوع.

خبير: طريق الحرير وميناء الفاو بوابة العراق للاستثمارات الأجنبية

بغداد/ الزوراء:
بين الخبير الاقتصادي، وسام التميمي، ان طريق الحرير وميناء الفاو سيجعلان العراق بوابة للاستثمارات الأجنبية وحط أنظار معظم دول العالم، لافتا الى ان هناك مخاطر ومحاولات أميركية لإفشال هكذا مشروع.وقال التميمي، في تصريح صحفي: ان "الصين كأكبر اقتصادات العالم ستتمكن من إيصال بضائعها الى جميع دول العالم بسهولة من خلال طريق الحرير مرورا ببعض دول آسيا وإيران والعراق وصولا الى دول الخليج وأوروبا".
وأضاف ان " العراق سيكون بمثابة تقاطع للطرق، ما سيجعله محط انظار جميع دول العالم، وهو ماتقف ضده دول المحور الأميركي التي تحاول تحويل هذا الطريق نحو احدى دول الخليج المتحالفة مع اميركا، من اجل احتكار هذا النشاط الاقتصادي لصالح واشنطن".
وبين ان "ميناء الفاو وطريق الحرير سيجعلان من العراق بوابة استثمارية عملاقة، حيث سترغب جميع الدول الصناعية للحصول على أراض داخل العراق من اجل اقامة مشاريعها ومصانعها من اجل تَصدير بضائعها الى الدول الأخرى عن طريق الحرير وميناء الفاو".

مبيعات مزاد البنك المركزي تسجل 35 مليون دولار

بغداد/ الزوراء:
عاودت مبيعات البنك المركزي العراقي من العملة الصعبة للارتفاع مرة اخرى، أمس الاثنين، لتسجل 35 مليون دولار.
وشهد البنك المركزي العراقي خلال مزاده لبيع وشراء العملات الأجنبية امس ارتفاعا في مبيعاته بنسبة 169.33 بالمئة لتصل الى 35 مليوناً 234 الف دولار، غطاها البنك بسعر صرف اساس بلغ 1460 ديناراً لكل دولار، مقارنة بيوم الأحد، حيث بلغت المبيعات فيها 13 مليوناً و 82 ألف دولاراً.
وذهبت المشتريات البالغة 35 مليوناً و 234 الف دولارا، لتعزيز الأرصدة في الخارج على شكل حوالات واعتمادات، فيما لم تقم المصارف بشراء الدولار بشكل نقدي.. وقامت 7 مصارف بتلبية طلبات تعزيز الارصدة في الخارج.

المعدن الأصفر يتقهقر بسبب تحسن التوقعات الاقتصادية

سكاي نيوز/ متابعة الزوراء:
تراجعت أسعار الذهب، أمس الاثنين، مع ارتفاع الدولار والأسهم في الأسواق العالمية بسبب تحسن التوقعات الاقتصادية كما شكل ارتفاع عوائد السندات الأمريكية ضغطا إضافيا على المعدن.وهبط الذهب في التعاملات الفورية 0.3 بالمئة مسجلاً 1726.35 دولاراً للأوقية (الأونصة)، وانخفضت العقود الأمريكية الآجلة للذهب 0.4 بالمئة إلى 1724.80 دولاراً للأوقية.واستقرت عائدات سندات الخزانة الأمريكية قرب أعلى مستوياتها في عام والتي بلغتها في 18 مارس/ آذار، بينما بدأ الدولار الأسبوع على ارتفاع بدعم من قوة الاقتصاد الأمريكي .ويجعل ارتفاع الدولار من حيازة الذهب الذي يهيمن الدولار على تقييمه مكلفا بالنسبة لحائزي العملات الأخرى.ومما زاد من الضغوط على الذهب، ارتفعت الأسهم الآسيوية مع ظهور احتمالات لإنفاق مالي أمريكي جديد يقدر بتريليونات الدولارات، مما عزز من توقعات نمو الاقتصاد العالمي. وبالنسبة للمعادن النفيسة الأخرى، تراجعت الفضة 0.9 بالمئة إلى 24.82 دولاراً للأوقية وهبط البلاديوم 1.2 بالمئة إلى 2644.18 دولاراً، ونزل البلاتين 0.7 بالمئة إلى 1176.42 دولاراً.

بسبب تخصيص الأراضي وروتين منح الموافقات

الصناعة: هناك أكثر من 4500 مشروع صناعي "معطل"

بغداد/ الزوراء:
أعلنت وزارة الصناعة والمعادن منح إجازات تأسيس رسمية لـ5 آلاف مشروع صناعي، لم ينفذ منها سوى 492، وعزت الوزارة ذلك الى صعوبات تخصيص الاراضي وروتين منح الموافقات البيئية لمشاريع صناعية.
وكان يفترض أن تحد تلك المشاريع حال تنفيذها من البطالة في البلاد، التي قفزت من 22 بالمئة في اواخر العام 2019 لتصل الى 40 بالمئة وذلك نتيجة الأزمة الاقتصادية في البلاد وتفشي فيروس كورونا وحظر التجوال، بحسب احصائيات رسمية.
وقال مدير عام مديرية التنمية الصناعية في الوزارة، عزيز ناظم العيساوي، في حديث صحفي: ان "المديرية منحت إجازات تأسيس لخمسة آلاف مصنع في البلاد بمختلف النشاطات للقطاعين الخاص والمختلط، إلا ان مجموع المشاريع الصناعية للقطاعين المنفذة بعد إجراء آخر الكشوفات الميدانية، بلغ 492 مشروعا صناعيا في بغداد والمحافظات".
وتوزعت تلك المشاريع بواقع 306 مشاريع خاصة بالصناعات الإنشائية و103 مشاريع خاصة بالصناعات الكيمياوية و65 مشروعا خاصا بالصناعات الغذائية و15 مشروعا خاصا بالصناعات المعدنية و3 مشاريع خاصة بالصناعات النسيجية.
وأوضح العيساوي ان "هناك تحديات تواجه المشاريع الصناعية منها الحصول على موافقات الجهات الساندة المتعلقة بالبيئة، وصعوبة الحصول على الاراضي بسبب الروتين"، داعيا "الجهات المعنية الى مراعاة المدد الزمنية المحددة لانجاز هذه المشاريع".
وأكد العيساوي ان "ثقة المستثمرين بإنشاء معامل صناعية تتحقق من خلال إزالة الرؤية البيروقراطية، وادخال نظام الاتمتة الالكترونية، وتطبيق قوانين صارمة بحماية المستثمر وأمواله، إذ يحتل العراق تصنيفا متميزا بالفرص الاستثمارية لانه يضم موارد كبيرة وسوقا مفتوحة لرفده بالسلع المختلفة".
وأعلنت الوزارة وجود خطط لدى هيئة الرأي للمتابعة والإشراف على مشاريع القطاع الصناعي الخاص والمختلط التي تأسست حديثا وتقديم الخدمات والتسهيلات لها وفقا للضوابط والتعليمات المعمول بها، خصوصا التي تمكنت من اثبات حضورها وإعادة بريق "صنع في العراق الى السوق المحلية وعملت على تشغيل العاطلين".
ونوه العيساوي "بتحقيق عقود مشاركة بالإنتاج مع شركات أجنبية ومحلية وعربية عملت على تأهيل المصانع وإضافة خطوط إنتاجية جديدة، واستطاعت تحقيق ارباح كبيرة، تزامنا مع وجود مساع لوضع خطة جديدة لتشجيع الاستثمار الصناعي وتطبيق قانون حماية المنتج الوطني ورفع جودة المنتجات".
يشار الى ان العراق بعد 2003 انتهج سياسة السوق الحرة، ولكن لم تكن هناك معامل تكفي لتغطية السلع المطلوبة للمواطن نتيجة الانتعاش الذي شهده دخله الشهري، لذا اتجه نحو الاستيراد على حساب المنتج المحلي.

الزوراء
الرياضي

أصفر وأحمر

تسعة لاعبين يغيبون عن الجولة المقبلة من الدوري

بغداد/ متابعة الزوراء

كشفت لجنة المسابقات باتحاد الكرة عن قائمة اللاعبين المحرومين من اللعب في الجولة ٢٦ لمنافسات دوري الكرة الممتاز والتي ستنطلق في الاول من نيسان المقبل.

وذكرت اللجنة في بيان إن» قائمة اللاعبين المحرومين من اللعب في الجولة ٢٦ تألفت من تسعة لاعبين وهم: منتظر محمد من الزوراء ومحمد علي عبود من الجوية وعلي محسن واحمد عبد المجيد من النفط وحسن داخل من الصناعات، وفلاح عبد الكريم من الديوانية وبنيامين اكورنكو من نفط البصرة وعمر عدنان واحمد محمد من زاخو».

No: 7456 Tue 30 Mar 2021 www.alzawraapaper.com العدد: 7456 الثلاثاء 30 آذار 2021

بحضور جماهيري شهده ملعب بونيودكور

فوز معنوي مستحق لمنتخبنا الوطني على نظيره الأوزبكي ودكة البدلاء أتت ثمارها

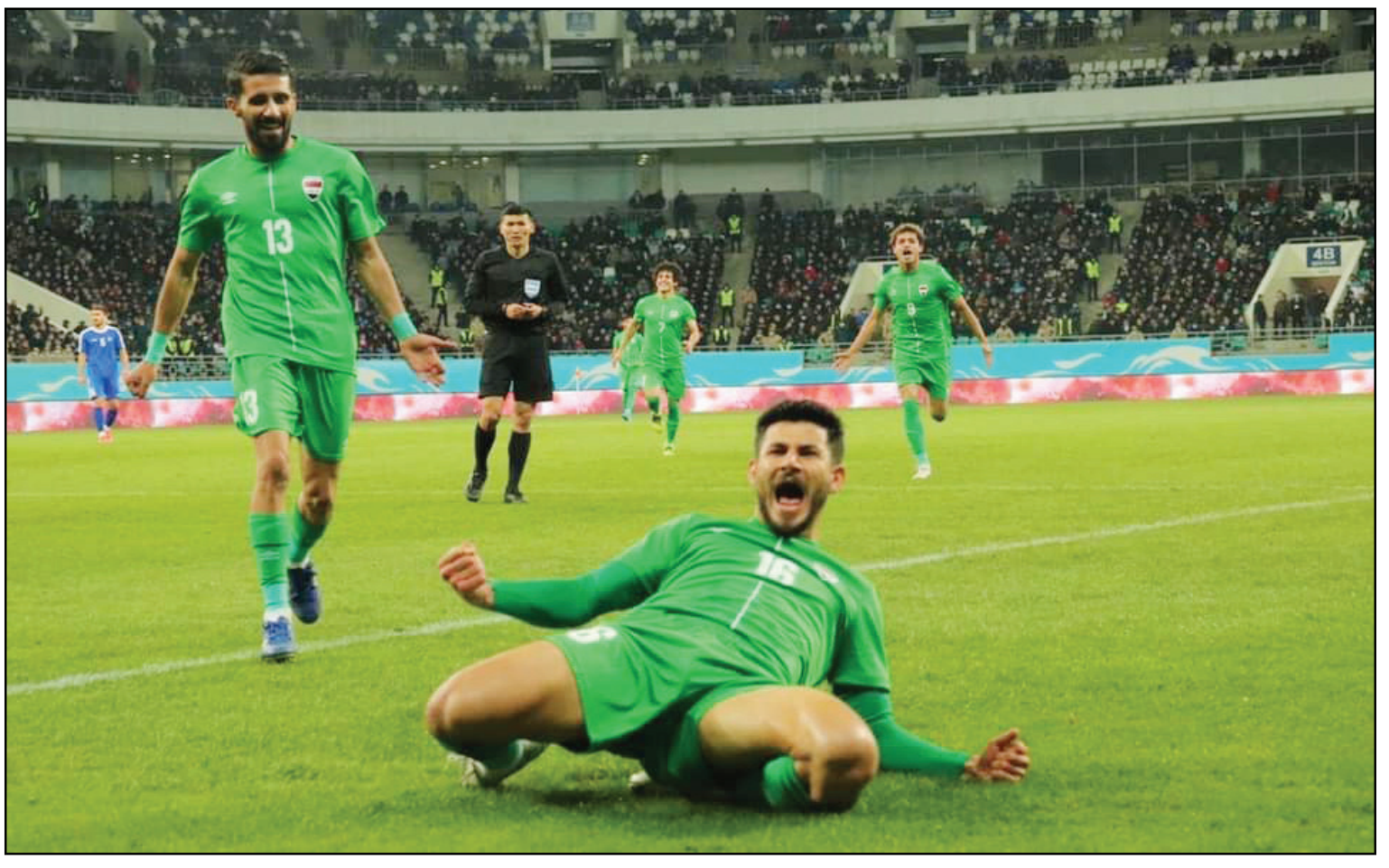

بغداد/ صلاح عبد المهدي

ابرق منتخبنا الوطني برسائل اطمئنان لجماهيره ومحبيه بعد ان سجل فوزا معنويا صريحا امس الاثنين على مضيفه الاوزبكي بهدف دون مقابل سجله البديل الناجح شيركو كريم عند الدقيقة 56 من عمر المباراة التي ضيفها ملعب بونيودكور وسط جماهير غير قليلة خرجت غاضبة على منتخبها ومدربه وهي المرة الاولى التي يخوض فيها لاعبونا امام الجماهير منذ الانعكاسات التي فرضتها جائحة كورونا على كرة القدم .

بطاقة المباراة

قاد منتخبنا المدرب السلوفيني ستريشكو كاتانيتش ومثله اللاعبين: جلال حسن واحمد ابراهيم وضرغام اسماعيل وعلاء مهاوي وعلي فائز وامجد عطوان (محمد قاسم) وبشار رسن (علاء عبد الزهرة) وهمام طارق (احمد عبد الحسين) وحسين علي (شيركو كريم ثم مصطفى محمد معن) وصفاء هادي وابراهيم بايش .

وقاد المنتخب الاوزبكي مدربه المواطن فاديم ابراموف ومثله اللاعبون : عبد الواحد نيماتوف وابراهيم خليل يولداشيف وفاروق سابيف واوستن اوريانوف وساردار رشيدوف (ابييك روزوروف) واودجان خامرابيكوف وجلال الدين شاريبوف وايلدار شاموردوف واوتابيك شاكروف واسلام تاكساجاييف وازمجان احمدوف.

قاد المباراة : الحكم الدولي الاوزبكي سكات .

قبل الصافرة

بدأ منتخبنا المباراة على نهج كاتانيتش الجديد بأربعة مدافعين وخمسة في منطقة العمليات ومهاجم وهمي واحد وهي طريقة دفاعية صرفة مؤطرة بالاعتماد على الهجمات العكسية وربما تكون هي المباراة الاولى التي يخوضها كاتانيتش من دون وجود مهاجم صريح قبل ان يغيرها في الشوط الثاني كما غاب عن المباراة معظم المحترفين لأسباب مختلفة باستثناء بشار رسن المحترف في نادي قطر القطري وصفاء هادي لاعب كريليا سوفيتوف الروسي. اما مدرب المنتخب الاوزبكي فقد ركز في طريقته على المناولات السريعة وتبادل المراكز وكذلك شن الهجمات من طرفي الملعب مع افضلية الجهة اليسرى التي اشغلها بجدارة اللاعب المشاكس ابراهيم خليل وزميله المدافع جلال الدين .

من الدقيقة1 – 15

شهدت هذه الفترة اندفاعا اوزبكيا من مختلف الجوانب والاتجاهات لغزو مرمانا بما فاجأ منتخبنا الذي حاول امتصاص هذا الاندفاع ومجاراة مضيفه عن طريق نقل الكرة الى ملعبه إلا ان الافضلية بقيت زرقاء واخطر ماشهدته تلك اللحظات كانت الكرة التي اضاعها ايدار شامرادوف بعد ارتدت كرته من القائم وهو على خط المرمى ظهر جلال حسن يقظا ومتمكنا لذلك بقي مرمانا بمأمن من اي خطر حقيقي وبالمقابل شهدت الدقائق الاخيرة من هذا الشوط هدفا عراقيا ضائعا بعد ان تسلم بشار رسن كرة مقطوعة من حسين علي وضعته وجها لوجه مع الحارس الاوزبكي لكنه لعبها بطريقة غريبة الى الخارج اعقبه ابراهيم بايش بكرة اخرى ذهبت الى الخارج لينتهي الشوط الاول بدقيقتيه المضافتين من دون اهداف .

من الدقيقة 46 – الدقيقة 60

لم تمض سوى خمس دقائق على انطلاق الحصة الثانية حتى تحركت دكة بدلاء منتخبنا بعد ان صحح كاتانيتش الامور بإشراك المهاجم شيركو كريم بدلا من حسين علي ومحمد قاسم بدلا من امجد عطوان بينما اجرى المنتخب الاوزبكي تغييرا واحدا باشراك ابييك روزوروف محل ساردار رشيدوف ومع اول لمسة له تمكن شيركو من تسجيل هدف الفوز الثمين بعد ان استثمر كرة مرتدة من الحارس اعادها الى ليبعدها صفاء هادي الى ركلة ركني وكانت تلك المحاولة هي ابرز مايمكن الاشارة اليه في الربع ساعة الاول من عمر المباراة .

من الدقيقة 16 – الدقيقة 30

تحرر منتخبنا من الضغط الذي تعرض له وانتقل من الحالة الدفاعية الى مشاركة مضيفه الهجمات ليسدد همام طارق اول الكرات باتجاه المرمى الاوزبكي لكنها مرت عالية ثم يقدم بشار رسن نفسه في المباراة بعد ان اجتاز ثلاثة لاعبين بحركة بارعة لكنه ارسل الكرة الى الخارج ولم تشهد تلك الفترة كرات اوزبكية خطيرة كما حدث في الشوط الاول باستثناء كرة جلال الدين التي نفذها من ركلة حرة وارتدت من حائط الصد .

من الدقيقة 31 – الدقيقة 45

عاود المنتخب الاوزبكي ضغطه بيد انه اصطدم بدفاع متين وقليل الاخطاء قدم فيه علي فائز واحدة من اجمل مبارياته كما لكن الاخير احبط المحاولة بجراة واقتدار وشجعت هذه الفرصة منتخبنا ليهاجم بقوة فيسدد محمد قاسم كرة هائلة ابعدها الحارس الى ركنية لم تثمر عن شئ زج بعدها كاتانيتش بعلاء عبد الزهرة عوضا عن بشار رسن، واختتمت هذه الفترة ببطاقة صفراء لشيركو كريم لإعثاره ابيك روزوروف بطريقة غير شرعية .

من الدقيقة 76 – الدقيقة 90

بدات هذه الفترة بكرة راسية من جلال الاوزبكي مرت الى يمين جلال العراقي ارسل بعدها اوتابيك شاكروف كرة اخرى من خارج منطقة الجزاء ذهبت الى احضان حارسنا المنتبه وفي هذه الآونة خاض احمد عبد الحسين اول مباراة له مع اسود الرافدين بعد ان حل بديلا لهمام طارق، ومع مرور الوقت لم تهدأ وتيرة الاوزبكيين الذين وجدوا انفسهم محرجين امام جمهورهم فبادروا بالضغط المتواصل على مرمانا بما اجبر كاتانيتش الى اشراك المدافع مصطفى محمد معن بدلا من شيركو كريم الذي تاثر اداؤه بالاصابة التي تعرض لها عقب تسجيله هدف الفوز .

الوقت بدل المهدور

منح حكم المباراة خمس دقائق عوضا عن الوقت المهدور شهدت مشاركة فيصل جاسم بدلا من ضرغام اسماعيل فيما بدا المنتخب الاوزبكي وقد استسلم للخسارة فمرت كراته من دون تركيز لتنتهي المباراة عراقية بهدف دون مقابل .

وزير الشباب يُبارك فوز البطل إسماعيل خليل بعضوية لجان الإتحاد الدولي للملاكمة

بغداد/ الزوراء

بارك وزير الشباب والرياضة عدنان درجال فوز البطل الدولي السابق بالملاكمة إسماعيل خليل بعضوية لجنة الأبطال السابقين والمحاربين في الإتحاد الدولي للملاكمة. مبينًا أن هذا التمثيل باسم العراق هو استحقاقٌ طبيعي لما قدمهُ البطل العراقي إسماعيل خليل في حقبةٍ ذهبية توجها بالعديد من الإنجازات الدولية الكبيرة التي تفخر بها الجماهير العراقية. مذكرًا بأن وزارة الشباب والرياضة كجهةٍ قطاعية راعية للرياضة في العراق تؤكد دعمها وإسنادها لجميعِ الأبطال العراقيين السابقين والرواد ممن حصلوا على مناصبٍ دولية، وتعدها مكملة لمسيرة التألق والإبداع والإنجازات التي قدموها.

محكمة كاس ترد استئناف داليان الصيني ضد نادي الشرطة

بغداد/ الزوراء

ردت محكمة التحكيم الرياضي (CAS) الاستئناف الذي تقدم به نادي داليان الصيني على خلفية انضمام اللاعب (نشأت أكرم) في موسم ٢٠١٣ -٢٠١٤.جاءَ ذلك في الإشعار الذي تلقته إدارة الشرطة، امس الاثنين الموافق التاسع والعشرين من آذار الحالي، والذي أشارت فيه إلى رد الاستئناف المقدم من النادي الصيني، وتحميله أجور المحاماة، واستعادة المبالغ التي دفعها نادي الشرطة.يشارُ الى ان النادي الصيني كان قد تقدم بشكوى في وقتٍ سابق ضد نادي الشرطة بحجة إشراك اللاعب نشأت أكرم ببطاقة مؤقتة لا تجيز له اللعب مع النادي بصورة رسمية.

مبشر: لن أعمل في لجنة (3×3) والحوار بين جميع الأطراف سيذيب خلافات أهل السلة

بغداد/ حارث النعيمي

قدم المدرب السلوي، حارث مبشر، اعتذاره الرسمي عن العمل في لجنة (3×3) إلى رئيس وأعضاء الهيأة الإدارية لاتحاد كرة السلة وذلك لأسباب عديدة.

وقال: مبشر في تصريح له أن اعتذاري عن مهمة العمل في لجنة (3×3) كانت بقرار فردي يعرفها كل من يتعامل بالوسط السلوي من ضمنها كانت اختياري عضواً في اللجنة وأنا اول مدرب يشارك في اولمبياد الصين للشباب والتي أجريت احداثها في العاصمة بكين عام 2013، وأنا اول مدرب ومن الممكن اكون الأوحد الذي حصل على عدة شهادات دولية في عالم (التدريب والتحكيم والتنظيم) ضمن المعسكر الذي دام 15 يوماً في العاصمة القطرية الدوحة عام 2015، وأن كل هذه الأمور والتفاصيل مثبتة في تقرير مفصل عن مشاركاتي لدى اتحاد كرة السلة، ولا وجود لمن ينافسني في هذا المجال الا زميلي المدرب نضال غانم المشارك في بطولات دولية.

وأكد: أن صياغة مقررات الاجتماع في الموقع الإلكتروني كانت تحمل كثيراً من الاخطاء وعلامات الاستغراب بإعطاء صفات لم يحملها البعض وتجريد الآخرين من اي صفة وهذا الخطأ بالتأكيد يحتسب على من نشر الخبر. منوهاً في الوقت نفسه بالانتباه لهذا الأمر وللتاريخ الذي يحمله الكثير ممن وردت اسماؤهم.

وتابع: أن رغبتي بالمشاركة الفاعلة في تطوير كرة السلة في مكان يكون اكثر تأثيراً لما امتلكه من خبرة تمتد الى ٣٠ عاما، وسوف اكون اول المتواجدين في المؤتمر الذي يقيمه اتحادنا الموقر لطرح الافكار وتبادلهاأ وكذلك من أجل مساندة والدعم وللرقي بتطوير واقع اللعبة مما عليه الآن.

وبين: أن مسألة اعتذاري عن هذه المهمة لا تمس اي شخص او تنتقص منه وانا كنت ومازلت متواجد لخدمة لعبتنا وبدون مقابل لإيماني المطلق بالتطوير والتغيير من خلال التعاون مع الجميع.

وعن مسألة تقييم اداء الاتحاد العراقي لكرة السلة في الوقت الحالي خاصة بعد النتائج والارهاصات التي طرأت مؤخراً، أوضح: أن الاتحاد دائماً ما يحاول تقديم الافضل من خلال العمل الذي يقوم به على صعيد الدوريات والبطولات الخارجية مع توفير كل سبل النجاح من مدربين اجانب وكوادر طبية وغيرها، ولكن في بعضِ الاحيان يحدث اخفاق او تعثر هنا وهناك واحياناً قد يكون النجاح والذي حدث مؤخراً اكيد يعد محط اخفاق يقلق اهل الشأن والاختصاص لما له من مردود سلبي على سمعة كرة السلة العراقية، وبالتالي قد تحلى اتحادنا بالشجاعة وتحمله للمسؤولية كافة عن تلك الإخفاقات عبر وسائل الإعلام، وهذا شيء جيد من وجهة نظري الشخصية، وكانت احد اهم الاسباب للخسارة في المباريات الاربع هو المدرب وعن كيفية اختياراته قبل البطولة واثناء المباريات، حيث دائماً كانت ما تشير النتائج الى هذا بفارق قليل من النقاط.

وتابع: عن الخطط المستقبلية الواجب توافرها من اجل الارتقاء بمستوى كرة السلة، إذ يجب في الوقت الحالي تكاتف جهود الجميع للخروج من هذه المرحلة من خلال التخطيط الداخلي والخارجي السليم أو من خلال التواصل مع الاتحاد الدولي والاسيوي لتوفير خبراء في التخطيط، لوضع حجر الاساس والانطلاق لبناء مرحلة جديدة وفق قاعدة حقيقية ترفد المنتخبات جميعها. مشيراً إلى أن مسألة التعاقد مع مدربين اجانب للفئات العمرية حصراً لا ارى جدوى منها وعدم التعاقد مع مدرب اجنبي للمنتخب الوطني في هذه المرحلة والتركيز على الاكاديميات والمدارس وهذا ما طرحه الاتحاد في اجتماعه الاخير ونتمنى المعالجة السريعة.

أما عن الخلافات التي أجريت مؤخراً داخل وخارج البيت السلوي، فأبدى رأيه قائلاً: يبدو ان هنالك ازمة ثقة بين الاتحاد وبعض الاشخاص المعارضين لعملهم وهذا شيء خطر ولا يصب بمصلحة اللعبة بشكل خاص، ومن هنا ادعو جميع الاطراف الى الجلوس على طاولة الحوار وتقديم مصلحة اللعبة العامة على المصالح الشخصية لإنهاء هذه الازمة وبالمقابل على اتحادنا الموقر توسيع دائرة التعاون مع الجميع مع خلق لجان للعمل والتطوير وعدم اهمال احد من الرموز السلوية المهمة للاستفادة من خبراتهم وانا واثق من نجاح التعاون لو كان بنوايا صادقة وعدم تشكيك من اي طرف، مع تمنياتي للجميع بالتوفيق والاستمرار بتصحيح المسار من خلال اختيار الشخص المناسب في المكان المناسب.

القوة الجوية يغادر الأسبوع المقبل إلى السعودية للقاء الوحدة

بغداد/ متابعة الزوراء

حدد نادي القوة الجوية موعد سفره إلى السعودية، لخوض مباراة ملحق دوري أبطال آسيا، أمام الوحدة السعودي.

وقال المنسق الإعلامي للنادي، علاء محمد إن الإدارة حددت الرابع من الشهر المقبل، موعدا للسفر إلى المملكة، لمواجهة الوحدة يوم 7 نيسان المقبل.وواصل: "الفريق سيخوض مباراة الجولة 26 أمام القاسم، في ملعب الكفل، يوم الجمعة المقبل، وبعدها يلتحق بالفريق لاعبو المنتخب الوطني، بعد عودتهم من معسكر أوزبكستان، قبل المغادرة إلى السعودية".

وأشار إلى أن الجهاز الفني لديه معلومات وافرة عن الوحدة، الذي يعد من الفرق الصعبة في ملعبه.

يذكر أن المجموعة الثانية لدوري الأبطال، ستضم الشارقة الإماراتي وتراكتور الإيراني وباختاكور الأوزبكي، والفائز من الوحدة والقوة الجوية.

إعلامنا الرياضي

الاوساط الرياضية والاعلامية والصحفية قدمت تعازيها الحارة الى عضو الهيئة العامة للاتحاد العراقي للصحافة الرياضية احسان المرسومي وذلك لوفاة شقيقته ... سائلين الله العلي القدير ان يتغمد الفقيدة برحمته الواسعة ويسكنها جنات الفردوس ويرزق اهلها ومحبيها الصبر والسلوان وانا لله وانا اليه راجعون.

****

نادي نفط ميسان الرياضي اعلن اصابة عضو المكتب الاعلامي للنادي وليد المرسومي بفايروس كورونا المستجد، امنياتنا الصادقة بالشفاء العاجل للزميل المرسومي وان يلبسه الرحمن ثوب الصحة والعافية التامتين، وان يعود لعائلته ولممارسة عمله المهني من جديد خلال الايام القليلة المقبلة.

****

صدر اول امس الاحد العدد الثاني والعشرون لصحيفة شرطاوي التي تصدر عن الدائرة الاعلامية لنادي الشرطة الرياضي.. العدد تضمن مجموعة من المواضيع التي تخص فرق النادي الاخضر والبطولات التي تشارك فيها على المستوى المحلي، فضلا عن موضوعات اخرى تخص رياضتنا المحلية... كل التوفيق والنجاح لأسرة الصحيفة المميزة.

البريد الالكتروني alzawraanews@yahoo.com
الموقع الالكتروني www.alzawraapaper.com
العدد: 7456 الثلاثاء 30 اذار 2021
No: 7456 Tue 30 Mar 2021

تصفيات كأس العالم (قطر 2022)

انتصارات جيدة لألمانيا على رومانيا وانكلترا على ألبانيا وايطاليا على بلغاريا

واصل المنتخب الألماني أداءه الجيد في التصفيات الأوروبية المؤهلة إلى نهائيات كأس العالم FIFA قطر 2022™ وحقق الفوز على مستضيفه المنتخب الروماني بهدف دون رد في إطار الجولة الثانية من مباريات المجموعة العاشرة.

أحرز سيرج غنابري هدف فوز الماكينات الألمانية في الدقيقة 16 من زمن اللقاء الذي أقيم في العاصمة الرومانية بوخارست.

ورفع المنتخب الألماني رصيده إلى 6 نقاط في الصدارة بفارق الأهداف أمام أرمينيا التي واصلت انطلاقاتها المميزة وحققت فوزها الثاني على التوالي بتغلبها على ضيفتها أيسلندا بهدفين دون رد في إطار الجولة ذاتها.

وافتتح تيغران بارسيغيان التسجيل لأرمينيا في الدقيقة 53 قبل أن يحرز خورين بايراميان الهدف الثاني في الدقيقة 74.

وفي آخر مباريات الجولة ذاتها ضمن المجموعة العاشرة حقق منتخب مقدونيا الشمالية فوزاً عريضاً قوامه خمسة أهداف دون رد على نظيره منتخب ليختنشتاين فتقدم الفريق إلى المركز الثالث بفارق الأهداف أمام رومانيا.

وكانت الفرصة الأولى للمانشافت عندما سدد كاي هافيرتس كرة بيسراه تصدى لها الحارس الروماني فلورين كونستانتان نيتا في الدقيقة التاسعة، بيد أن هافيرتس نجح في تمرير كرة حاسمة زاحفة داخل المنطقة تابعها جناح بايرن ميونيخ غنابري داخل الشباك .(16)

وكاد المنتخب الألماني يضيف الهدف الثاني لكن تسديدة جوشوا كيميتش اصطدمت بالعارضة في الدقيقة 19.

وفي أول محاولة خطرة لرومانيا سدد رازفان مارين كرة قوية من مشارف المنطقة تصدى لها مانويل نوير في الدقيقة 26.

واستمرت الافضلية للمنتخب الألماني وأنقذ حارس رومانيا مرماه مرتين تواليا الأولى عندما خرج ليبعد كرة برأسه قبل ان يصل اليها لوروا ساني (49) ثم تصدى لكرة ليون غوريتسكا الصاروخية بعد مجهود فردي رائع لسانيه .(51)

ومرة جديدة تدخل الحارس الروماني، أحد نجوم منتخب بلاده، لإبعاد كرة خطيرة لغنابري (60). ثم سنحت فرصة ذهبية للبديل تيمو فيرنر عندما انفرد بالحارس لكن الأخير تصدى لمحاولته ببراعة .(80)

وأنقذ نوير مرماه من هدف أكيد في الثواني الأخيرة عندما تصدى لمحاولة نيكولاي ستانسيو بعد كرة خاطئة من سانيه.

وعاد المنتخب الإيطالي بفوز مستحق على مضيفه البلغاري 2 -صفر في صوفيا في الجولة الثانية من منافسات المجموعة الثالثة.

وفرض المنتخب الإيطالي أفضليته على مجريات المباراة لكنه انتظر الدقيقة 43 لافتتاح التسجيل عبر مهاجم تورينو أندريا بيلوتي من ركلة جزاء، فسددها قوية بيمناه على يمين الحارس بلامن إيلييف.وطمأن مانويل لوكاتيلي، بديل ستيفانو سنسي، أنصار المنتخب الإيطالي بإضافته الهدف الثاني في الدقيقة 82 من تسديدة رائعة من داخل المنطقة لعبها بيمناه في الزاوية اليسرى البعيدة للحارس إيلييف.

وهو الفوز الثاني على التوالي لإيطاليا بعد الأول على إيرلندا الشمالية بالنتيجة ذاتها الخميس فعززت موقعها في الصدارة برصيد ست نقاط بفارق الأهداف أمام سويسرا الفائزة على ضيفتها ليتوانيا بهدف مبكر لجناح ليفربول الانكليزي شيردان شاكيري (2).

أفلت المنتخب الإسباني لكرة القدم، بطل العالم عام 2010، من فخ مضيفه الجورجي، بقيادة مدربه الفرنسي ويلي سانيول، وقلب تخلفه إلى فوز قاتل 2 - 1 في تيبيليسي في الجولة الثانية من منافسات المجموعة الثانية.

ونجحت جورجيا في افتتاح التسجيل من هجمة مرتدة عبر كفاراتسيخيليا عندما استغل خلوه من الرقابة وكرة على طبق من ذهب من أوتار كيتيشفيلي فانطلق من الجهة اليسرى وتوغل داخل المنطقة قبل ان يسددها بيسراه على يسار الحارس سيمون .(43)

ودفع أنريكه بمارتينيس وأولمو مطلع الشوط الثاني وقبل أن يشرك ألكانتارا في الدقيقة 55، فنجح منتخب بلاده في إدراك التعادل عبر فيران توريس عندما استغل كرة عرضية من ألبا من الجهة اليسرى فتابعها بيمناه من مسافة قريبة داخل المرمى الخالي .(56)

وتابع انريكه تبديلات وأشرك لاعب وسط أتلتيكو مدريد ماركوس يورنتي مكان المدافع بيدرو بورو، قبل أن يلعب ورقته الاخيرة بإشراكه ميكل اويارسابال مكان بوسكيتس (72)، وأثمر الضغط هدفا قاتلا في الدقيقة الثانية من الوقت بدل الضائع عندما استلم اولمو كرة من ألبا خارج المنطقة فسددها قوية بيسراه حاول الحارس لوريا إبعادها فلمست يديه وسكنت الزاوية اليسرى البعيدة لمرماه .(90+2)

ورفعت اسبانيا رصيدها الى أربع نقاط في المركز الثاني بفارق نقطتين خلف السويد التي حققت فوزها الثاني تواليا عندما تغلبت على مضيفتها كوسوفو 3 -صفر.

وواصل العملاق زلاتان إبراهيموفيتش تألقه في ثاني مباراة بعد عودته عن اعتزاله وقاد السويد إلى فوز كبير على مضيفته كوسوفو 3 -صفر.

وصنع إبراهيموفيتش الهدفين الأول للودفيغ أوغوستينسون عندما مرر له كرة أمام المرمى سددها بيمناه داخل المرمى (12)، والثاني لمهاجم ريال سوسييداد ألكسندر ايساك بتمريرة داخل المنطقة تخلص بها من مدافعين قبل أن يسددها داخل المرمى.

وسجل سيباستيان لارسون الهدف الثالث من ركلة جزاء في الدقيقة 70.

وكان إبراهيموفيتش قاد السويد إلى الفوز على جورجيا بهدف وحيد سجله فيكتور كلايسون بتمريرة من مهاجم ميلان الإيطالي.

وتخوض اسبانيا مباراتها الثالثة في التصفيات ضد ضيفتها كوسوفو الأربعاء المقبل، فيما تلعب السويد مباراة دولية ودية ضد إستونيا في اليوم ذاته.

وقاد مهاجم توتنهام هاري كاين منتخب بلاده إنكلترا إلى مواصلة انطلاقته الجيدة في التصفيات الأوروبية المؤهلة لنهائيات كأس العالم FIFA قطر 2022™، بمساهمته الفعالة في الفوز الثمين على مضيفه الألباني 2 -صفر في تيرانا في الجولة الثانية من منافسات المجموعة التاسعة.

ومنح كاين التقدم لإنكلترا في الدقيقة 38، وصنع الهدف الثاني لنجم تشيلسي مايسون ماونت في الدقيقة 63.

وكانت انكلترا، رابعة النسخة الأخيرة في روسيا عام 2018، كشرت عن أنيابها مبكرا بفوز كبير على ضيفتها سان مارينو -5صفر الخميس الماضي.

وانفردت إنكلترا بصدارة المجموعة برصيد 6 نقاط بفارق نقطتين أمام بولندا التي اكرمت وفادة ضيفتها أندورا بثلاثية نظيفة.

وفرض مهاجم بايرن ميونيخ الألماني روبرت ليفاندوفسكي نفسه نجما في المباراة بتسجيله هدفين في الدقيقتين 30 و55، وأضاف كارول سفيديرسكي الهدف الثالث (88).

وتتفوق بولندا بفارق الاهداف عن المجر التي تغلبت على مضيفتها سان مارينو بثلاثة أهداف لآدم شالاي (13 من ركلة جزاء) ورونالد شالاي (71) ونيمانيا نيكوليتش (88 من ركلة جزاء).

اعلام الكتروني

الولايات المتحدة تهزم إيرلندا الشمالية ودياً

سقطت إيرلندا الشمالية أمام ضيفتها الولايات المتحدة 2-1 في بلفاست في مباراة دولية ودية في كرة القدم في إطار استعدادات الأولى للتصفيات الأوروبية المؤهلة لكأس العالم FIFA قطر 2022™. ومنح لاعب بوروسيا دورتموند الألماني الواعد جيوفاني رينا (18 عاما) التقدم للولايات المتحدة في الدقيقة 30، وعزز لاعب وسط تشيلسي الإنكليزي كريستيان بوليسيتش تقدمها مطلع الشوط الثاني من ركلة جزاء .(60) وسجل مهاجم ابردين الإسكتلندي نيال ماكغين هدف الشرف لأصحاب الأرض في الدقيقة 88. وتستعد إيرلندا الشمالية لاستضافة بلغاريا الأربعاء المقبل في الجولة الثالثة من منافسات المجموعة الثالثة من التصفيات المونديالية التي استهلتها بالخسارة أمام ايطاليا صفر2- الخميس الماضي.

وفي لقاء ودي آخر، فاز المنتخب اليوناني على نظيره الهندوراسي 2 - 1 في تيسالونيكي. وتدين اليونان بفوزها الى مهاجم فيليم تيلبورغ الهولندي إيفانغيلوس بافليديس الذي سجل ثنائية في الدقيقتين 14 و59، فيما سجل دييغو لوبيس الهدف الوحيد لهندوراس في الدقيقة 41.

نهاية أزمة مارسيلو في فالنسيا

تسبب البرازيلي مارسيلو، الظهير الأيسر لريال مدريد، في حالة من الجدل خلال الساعات الماضية، بعدما انتهك اللاعب، قواعد الحجر الصحي في إسبانيا.

وذكرت صحيفة موندو ديبورتيفو أن مارسيلو أصبح بطل الرواية في ريال مدريد في الساعات الماضية، لأسباب ليس لها علاقة بكرة القدم، لكن بسبب رحلته إلى فالنسيا مع عائلته، وانتهاك قواعد الإغلاق في مدريد. وأضافت أن مارسيلو نشر صورة مع عائلته في شواطئ فالنسيا، مما فجر الكثير من الانتقادات، وفتح ملف له من الحكومة المحلية في فالنسيا لأنه انتهك قواعد الحجر الصحي بدخول إقليم فالنسيا دون سبب مشروع، وشوهد دون قناع في الشاطئ. وختمت بأنه على الرغم من كل هذا، إلا أن مارسيلو يتسم بالهدوء تجاه هذه المشكلة، خاصة أنه حصل هو وزوجته، على إذن للذهاب إلى فالنسيا من أجل مسألة شخصية.

بوفون يفكر مجددًا في مغادرة يوفنتوس

قال تقرير صحفي، إن جيانلويجي بوفون حارس مرمى يوفنتوس، يفكر في الرحيل مجددًا عن صفوف السيدة العجوز بنهاية الموسم الجاري. وحسب صحيفة لاجازيتا ديللو سبورت، فإن بوفون يعيش لحظات مضطربةوختمت بأنه سيتعين على بوفون، العثور على فريق جديد، لكن إذا لم تأتِ هذه الفرصة، فيمكن أن يقرر إنهاء مسيرته واتخاذ قرار الاعتزال. وكان بوفون قد رحل عن يوفنتوس في صيف 2018 لينضم إلى باريس سان جيرمان، قبل أن يعود لليوفي مجددًا بعد موسم واحد فقط في باريس.

فوز غير مقنع لليكرز وبوكر ينقذ صنز

حقق حامل اللقب لوس أنجليس ليكرز فوزه الثاني على التوالي في الدوري الأميركي للمحترفين 96 - 93، بفضل 24 نقطة سجلها دينيس شرودر ليساهم في انتصار غير مقنع لفريقه على أورلاندو ماجيك بعد أربع خسارات متتالية. وهذا هو الفوز الثاني على التوالي لليكرز بعد أربع خسارات متتالية منذ إصابة نجمه ليبرون جيمس بالتواء في الكاحل الأيمن، لينضم النجم الآخر أنتوني ديفيس.

وأضاف كايل كوزما 21 نقطة لليكرز الذي عاد إلى السيطرة على أجواء المباراة بعدما كان متخلفاً بخمس نقاط قبل نحو سبع دقائق من نهاية الشوط الرابع أمام ثاني أسوء فرق المنطقة الشرقية.

وسجل ليكرز سلسلة من 12 نقطة في مقابل نقطة واحدة ليتقدم بفارق سبع نقاط قبل ما يقارب ثلاث دقائق من نهاية المباراة. لكن مع إهدار الفرص من قبل ليكرز، تمكن ماجيك في النهاية من تقليص الفارق إلى ثلاث نقاط.

وحظي لاعب أورلاندو أوتو بورتر جونيور بفرصة لفرض التعادل في اللحظات الأخيرة، لكن رميته الثلاثية ارتدت من إطار السلة، ما أثمر فوزاً منتظراً لليكرز الباحث عن تعويض سلسلة من النتائج السيئة.

وقال لاعب ليكرز ماركيف موريس بعد المباراة: "ارتكبنا بعض الأخطاء في النهاية، ولم نتمكن من التسجيل، لكننا حققنا الفوز وننظر إلى تحقيق الفوز التالي". من جهته، قال مدرب الفريق فرانك فوغل إنّه "بالتأكيد لم تكن الأمور جيدة، لكننا قدمنا أداء جيداً، لقد سجلنا تسديدات عالية الجودة". واختتم حديثه قائلاً: "أعتقد أنه فوز جيد لرجالنا، وأنا فخور بالأداء الذي قدموه". وفي تشارلوت، سجل ديفين بوكر 35 نقطة وأضاف كريس بول 16 أخرى، ليقودا فينيكس صنز للفوز على هورنتس 101 - 97 بعد التمديد. وأحرز ميكال بريدجز 13 نقطة وست عمليات خطف للكرة هو الأعلى في مسيرته، بينما سجل دينذر آيتون البالغ 22 عاماً 14 نقطة و14 مرتدة ليقفز صنز إلى المركز الثاني في ترتيب المنطقة الغربية مع 31 انتصاراً و14 هزيمة.

وسجل لهورنتس ديفونت غراهام 30 نقطة، وتيري روزيير 22 نقطة، لكنها لم تمنع الخسارة، رغم أنّ السلسلة التهديفية لغراهام من ثماني سلات متتالية فرضت تمديداً بعد التعادل 90-90.

ورغم الهزيمة، بقي هورنتس متقدماً على أتلانتا في المركز الخامس بالمنطقة الشرقية، بعد سقوط هوكس 126 - 102 أمام دنفر ناغتس.

وسجل آرون غوردون 13 نقطة في أول ظهور له مع دنفر الذي استقطبه في الموعد النهائي للانتقالات الأسبوع الماضي. وفي مباراة أخرى، فرض سي جاي ماكولوم نفسه بطلاً في اللحظات الأخيرة، عندما سجل سبعاً من نقاطه الـ23 في الدقيقتين الأخيرتين ليساهم في فوز بورتلاند ترايل بلايزرز 117-122 على تورونتو رابتورز.

صراع إنجليزي على سابتسر

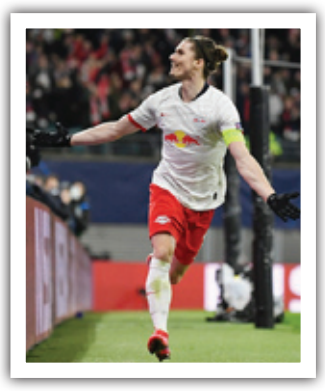

أفاد تقرير صحفي بوجود صراع إنجليزي للحصول على خدمات قائد فريق لايبزيج، مارسيل سابيتزر.

وينتهي عقد النمساوي مارسيل سابيتزر صيف 2022، ولا يريد لايبزيج التخلي عنه دون مقابل.

وأكدت صحيفة بيلد الألمانية، أن 3 أندية من البريميرليج وهي ليفربول ومانشستر يونايتد وتوتنهام، تهتم بالحصول على توقيع مارسيل سابيتزر. ويعتبر سابيتزر (27 عامًا) من أهم لاعبي الوسط في أوروبا بآخر 3 أعوام، وسجل 7 أهداف إلى جانب 6 تمريرات حاسمة في 31 مباراة هذا الموسم.

وأضافت الصحيفة أن توتنهام يبدو الأقرب لضم سابيتزر، في وقت يبحث فيه ليفربول عن لاعب يمكنه تعويض الرحيل الوشيك لجورجينيو فينالدوم، أما مانشستر يونايتد لن يتوقف عن تعزيز صفوف الفريق استعدادًا للموسم المقبل. ويُقدر لايبزيج قيمة اللاعب بنحو 36 مليون جنيه إسترليني، رغم تبقي 12 شهرًا فقط في عقده، علمًا بأن النمساوي انتقل للفريق الألماني عام 2014 ولعب معه أكثر من 160 مباراة.

مفكرة الزوراء

الوقت	البطولة	المباراة
16:00	تصفيات أمم افريقيا	جمهورية إفريقيا الوسطى * موريتانيا
16:00	تصفيات أمم افريقيا	ساحل العاج * اثيوبيا
22:00	تصفيات أمم افريقيا	المغرب * بوروندي
22:00	تصفيات أمم افريقيا	موزمبيق * الرأس الأخضر
19:00	يورو تحت 21 سنة	ألمانيا * رومانيا
19:00	يورو تحت 21 سنة	هولندا * المجر
22:00	يورو تحت 21 سنة	ايطاليا * سلوفينيا
22:00	يورو تحت 21 سنة	اسبانيا * التشيك
20:30	التصفيات المزدوجة	السعودية * فلسطين
19:00	تصفيات كأس العالم	إذربيجان * صربيا
19:00	تصفيات كأس العالم	قبرص * سلوفينيا
21:30	تصفيات كأس العالم	قطر * إيرلندا
21:45	تصفيات كأس العالم	لوكسمبرج * البرتغال
21:45	تصفيات كأس العالم	جبل طارق * هولندا
21:45	تصفيات كأس العالم	الجبل الأسود * النرويج
21:45	تصفيات كأس العالم	تركيا * لاتفيا
21:45	تصفيات كأس العالم	كرواتيا * مالطة
21:45	تصفيات كأس العالم	سلوفاكيا * روسيا
21:45	تصفيات كأس العالم	بلجيكا * روسيا البيضاء
21:45	تصفيات كأس العالم	ويلز * التشيك

حملة حقوقية لإطلاق صحفي فلسطيني معتقل في السجون التركية

القاهرة/متابعة الزوراء:
أطلقت مؤسسة «ماعت» للسلام والتنمية وحقوق الإنسان حملة حقوقية تحت عنوان «بلا ذنب الأسطل يقبع في السجون التركية»، تطالب فيها المجتمع الدولي بالتحرك الفوري والضغط على الحكومة التركية من أجل الإفراج عن الصحفي الفلسطيني أحمد الأسطل.

وقال أيمن عقيل رئيس مؤسسة ماعت إن اعتقال الأسطل يمثل اعتداء على حرية الرأي والتعبير، مطالبا الحكومة التركية بالإفراج عنه، كما حمل الحكومة التركية مسؤولية الحفاظ على حياة الأسطل في ظل تردد أنباء من عائلته عن تعرضه للتعذيب المنهج وسوء المعاملة في السجون التركية.

واعتُقل الأسطل المقيم في تركيا منذ ٧ أعوام، في ٢١ سبتمبر ٢٠٢٠ بشكل غير مبرر، حيث تم اختطافه علانية أمام المارة من أحد شوارع إسطنبول أثناء بحثه عن منزل جديد، وفقا لعائلته التي أكدت اقتحام منزله من قبل مجهولين أثناء غيابه عن المنزل هو وأسرته قبل واقعة الاختطاف بأسبوعين، حيث تمت سرقة الكمبيوتر الشخصي وبعض الأوراق والملفات الخاصة بعمله.

وظلت السلطات التركية تنكر اعتقال الأسطل، ونتيجة الضغوط التي مارستها المنظمات الحقوقية، اعترفت تركيا باحتجاز الصحفي في ١٩ أكتوبر ٢٠٢٠، دون أمر قضائي، بتهمة التجسس، وهي التهمة التي وجهتها السلطات التركية للكثير من المراسلين الأجانب العاملين في تركيا لصالح وسائل إعلام أجنبية.

وطالب عقيل السلطات التركية باحترام تعهداتها الحقوقية والالتزام باتفاقية الأمم المتحدة لمناهضة التعذيب وغيره من ضروب المعاملة أو العقوبة القاسية أو اللاإنسانية أو المهينة.

وأشار إلى أن الهدف الأساسي من الحملة التي أطلقتها مؤسسة ماعت هو الإفراج عن الصحفي الأسطل وتسليط الضوء على الانتهاكات التي ترتكبها الحكومة التركية.

وطلب غسان الأسطل شقيق الصحفي المعتقل من المجتمع الدولي والإجراءات الخاصة لمجلس حقوق الإنسان التدخل المباشر لإنهاء الاعتقال القسري لشقيقه المعتقل منذ ٦ أشهر دون تقديمه للمحاكمة.

وأكد على استمرار العائلة في ملاحقة الحكومة التركية على المستوى الدولي لمسؤوليتها عن جملة من الانتهاكات الجسمية، والتي تشمل الاختفاء القسري والاعتقال التعسفي والتعذيب ومنعه من المحاكمة العادلة.

وذكر شقيق الصحفي أنه اختفى في ظروف غير واضحة ولم تعرف تفاصيلها بعد، لافتا إلى أن شقيقه غادر الإمارات منذ سنوات باتجاه تركيا، وأنه يقيم هناك بشكل قانوني.

وأضاف "كان قلمه يعمل من أجل خدمة الأمة وفلسطين، ورفض أن يكون أداة في يد أي جهة، وكان صاحب موقف ومبدأ". واستنكر ما جرى معه.

ونوه الأسطل إلى أن العائلة تخشى على حياة ابنها، خاصة وأنه مريض بالسرطان ويعيش على الأدوية، مضيفا "نحمل السلطات التركية المسؤولية الكاملة عن حياته، خاصة وأنه مريض سرطان الغدد". وطالبت نقابة الصحفيين الفلسطينيين السلطات التركية بالكشف عن مصير الأسطل.

بعد تغيير موقعه لأسباب أمنية

انطلاق معرض للتصوير الصحفي في هونغ كونغ

هونغ كونغ/ا.ف.ب:
انطلق معرض الفائزين بمسابقة «وورلد برس فوتو» الأحد في هونغ كونغ في موقع خاص بعد تراجع جامعة خاصة عن استضافته كما كان مقرراً، لأسباب أمنية جراء عرض صور للتظاهرات المؤيدة للديمقراطية في المدينة سنة ٢٠١٩.

ويأتي إلغاء الحدث الذي يشكل واجهة لأبرز مسابقة سنوية للتصوير الصحفي في العالم، في وقت تشن بكين والسلطات المحلية حملة شرسة ضد حركة مطالبة بالديمقراطية.وكان مقرراً انطلاق المعرض في الأول من مارس/آذار في جامعة هونغ كونغ المعمدانية، لكن هذه الأخيرة انسحبت من المشروع قبل ثلاثة أيام فقط من الافتتاح بحجة مشكلات تتعلق بـ«السلامة والأمن»، ما أرغم لجنة التنظيم على إيجاد موقع جديد.

وقالت العضو في اللجنة المنظمة كلاوديا هينترسير لوكالة «فرانس برس»: «نحن مقتنعون بأن الحدث هو احتفال بالصحافة البصرية ويجب على سكان هونغ كونغ رؤية هذه الأعمال اللافتة». وأضافت: «لا موقف أو اصطفاف سياسيا في هذا المعرض».

ولم توضح الجامعة طبيعة المخاوف الأمنية التي تحدثت عنها للتراجع عن استضافة المعرض الذي يروي عشر قصص بالصور لتظاهرات مؤيدة للديمقراطية في العراق والجزائر، إضافة إلى مواضيع أخرى بينها التغيّر المناخي.

كما يضم المعرض صورًا حائزة جوائز في المسابقة، تظهر قمع التظاهرات المؤيدة للديمقراطية في هونغ كونغ سنة ٢٠١٩.

وقد فاز المصور في وكالة «فرانس برس» ياسويوشي شيبا بالجائزة الأولى في مسابقة «وورلد برس فوتو» العام الماضي، مع صورة رجل في السودان يتلو قصيدة خلال التظاهرات المناهضة للحكومة.

وهذه ليست المرة الأولى التي يواجه فيها معرض مرتبط بهذه الجوائز صعوبات في الصين.

بعد ترشحه لمنصب نقيب الصحفيين المصريين

كارم يحيى: أخوض المعركة أملاً في فتح الملفات المسكوت عنها

القاهرة/متابعة الزوراء:
قال كارم يحيى المرشح لمنصب نقيب الصحفيين إن أجواء الانتخابات – المزمع إجراؤها الجمعة القادمة- فيها السلبي وفيها الإيجابي، مشيرا إلى أن من أهم الإيجابيات هو فتح ملفات كان مسكوتا عنها ، مثل الزملاء معتقلي وسجناء الرأي واستقلال النقابة عن السلطة التنفيذية وضرورة إبعاد بدل التكنولوجيا الشهري عن التأثير عن إرادة الناخبين لمصلحة مرشح تحابيه الحكومة .

وعن أهم السلبيات قال يحيى: لعل من السلبيات ضعف التفاعل المباشر بسبب أجواء كورونا.

وتابع قائلا: "أيضا للأسف لايزال قطاع كبير من الصحفيين المصريين لا يعطي الأولوية لحرية الصحافة واستقلالية النقابة والمهنة. ألم تتح لك إحدى القنوات الفرصة للحديث مثلما أتاحت لغيرك؟ أوضاع الإعلام المصري وفي مقدمته القنوات التليفزيونية معلومة. وشخصيا طرحت منذ ثلاثة أسابيع على اللجنة النقابية المشرفة على الانتخابات تنظيم مناظرة بين من يرغب في المشاركة بها بين المترشحين على منصب النقيب، وأعلنت وطالبت بأن تتبنى قنوات تليفزيونية في الداخل او دولية في الخارج تنظيم المناظرة، ولكن للأسف لم أجد آذانا صاغية.

وفي كل الأحوال فإن القنوات التي استضافت اثنين من المنافسين على موقع النقيب جميعها معروفة بتوجهاتها المرتبطة بالسلطة السياسية الأمنية في مصر الآن. وبالتالي لم يفسحوا أمامي أي فرصة للظهور وحقيقةً عندما أفكر في الأمر أجد أنني لا يمكن أن أحترم نفسي إن ظهرت على شاشاتهم وفي برامجهم، فهم للأسف لا يحترمون حرية الصحافة والمهنية والناس.

نقابة المعلمين

وردا على سؤال حول تعليقه على قرار إجراء الانتخابات في نقابة المعلمين، أجاب يحيى: "قرار تأخر كثيرا لأنه بدلا من أن يستفتي مجلس النقابة المنتهية ولاية نقيبه ونصف أعضائه قسم الفتوى والتشريع بمجلس الدولة في انعقاد الانتخابات أم لا كان من الأجدى أن يذهبوا مبكرا وأولا في اتجاه عقد الانتخابات في مكان مفتوح خارج مقر النقابة

وبالتالي تم إهدار الكثير من الوقت بسبب نوايا يشكك البعض فيها، كما جرى إضعاف حماس الجمعية العمومية للذهاب للتصويت. للأسف نحن أمام وضع غير مسبوق يجري فيه تزويج نقابة الصحفيين قهرا وعدوانا بالسلطة التنفيذية.

وتحت إلحاح المصالح الشخصية وجمع المناصب والطمع في المزيد منها يجري تزوير تاريخ النقابة وتدليس الحقائق. لم يحدث في تاريخ نقابتنا منذ تأسيسها عام ٤١ أن جمعت قيادة منتخبة بها بين موقعها هذا وبين العمل في خدمة الحكومة. وأنا مندهش لإصرار السيد رئيس الهيئة العامة للاستعلامات الحكومية بدرجة نائب وزير على التدليس على تاريخ نقابتنا.

فمثلا النقيب الراحل كامل زهيري شغل مقعد النقيب لآخر مرة بالنسبة له عام ١٩٨٠، فيما تولى مسئولية مدير مكتبة القاهرة التابعة لوزارة الثقافة عند إنشائها في التسعينيات. وحتى السيد يوسف السباعي فقد شغل منصب وزير الثقافة في وقت مبكر من السبعينيات، فيما لم يتول موقع نقيب الصحفيين إلا بين عامي ٧٧ و٧٨. وبالتالي لم يحدث في تاريخ نقابتنا كغيرها من النقابات المهنية المصرية أو معظم وربما كل نقابات الصحفيين في العالم أن جمع نقيب أو رئيس هيئة بين منصبه المنتخب والعمل عند الحكومة.

ولعل ما يذكرني به السيد رئيس هيئة الاستعلامات هو هذا السلوك الأسود المستنكر حين كان يتولى وزير القوى العاملة أو العمل موقع رئيس اتحاد عمال مصر، والحقيقة أن الأمم والمجتمع المدني تتقدم مع الزمن وتراكم الخبرات كي تعزز استقلاليتها عن السلطة التنفيذية.

وما أحرانا بذلك في تمثيل مهنة الصحافة نقابيا وهي مهنة روحها الاستقلال عن كل سلطة، وهو ما أقرته الدساتير والقوانين المصرية منذ عقود. وأيضا هذا ما تشدد عليه المواثيق والاتفاقيات الدولية التي وقّعت عليها الدولة المصرية. وما يحدث الآن هو مصالح المشخصنة لرئيس الهيئة العامة للاستعلامات هو عار في تاريخ الصحفيين المصريين والدولة المصرية ويسيء لها بين الرأي العام في الداخل والخارج وأيضا أمام المنظمات النقابية المماثلة عربيا وافريقيا وعالميا.

والأمر بالفعل في حالة الجمع بين منصب رئيس الهيئة العامة للاستعلامات ونقيب الصحفيين في مصر خطير لأنه يتضمن أوجها عدة لتضارب المصالح ، وتضارب المصالح بمقتضى القانون ١٠٦ لسنة ٢٠١٣ ومن حيث المنصب هو فساد صريح".

حديثك عن الملفات المسكوت عنها أشبه بألغام تسير عليها..ألا تخشى الخطر؟

من الأهداف الرئيسية لقرار خوضي هذه الانتخابات – بصرف النظر عن النتائج – هو المساهمة في فتح الملفات المسكوت عنها؛ لأن الصحافة المصرية ونقابتها وصلت الى مستوى غير مسبوق من التدهور و بالفعل كأننا أمام صناعة تموت نتيجة انعدام الحرية في المجتمع وغياب المهنية وتغييب الحماية النقابية تقريبا. نحن أوشكنا أن نلامس الحضيض .

يصفك البعض بالمرشح الصدامي الذي سيزيد الطين بلة ولن يحقق الآمال؟

ليس عيبا أن يكون الإنسان جريئا في الحق، ولكن ما أقدمه من رؤيا في برنامجي الانتحابي وفي خطابي النقابي يقوم على العمل المؤسسي وبشفافية.

ويهدف إلى نزع الشخصنة وجوهر البرنامج في رأي يقوم على فكرة أن يحترم النقيب والمجلس الجمعية العمومية للصحفيين ومعها حرية الصحافة وبالتالي يكون المردود هو أن تحترمنا أي سلطة في هذا البلد ولا يتجرأ كائن من كان على إهانة صحفي.

وفي سبيل ذلك يضع البرنامج آليات عملية في سلطة النقيب والمجلس ينبغي اتخاذها وتفعيلها وبينها أفكار مبتكرة.

وفي هذا السياق أعتقد أنه لا مجال هنا للتقول أو الحديث عن تصادم أو تخاذل أنا أسعى لإعادة تأسيس العمل النقابي المستقل بعيداعن الشخصنة.

ويعلم زملائي أنني شخص بلا طمع أو طموح لمنصب في مؤسسة صحفية أو في الدولة أو الحكومة " فوق الستين وخرجت من الأهرام، وليس في تاريخي الذي تركته ورائي ما يشي بمثل تلك المطامع".

وبالنسبة لي فإن حرية الصحافة والصحفيين واستقلالية النقابة أولا وأخيرا ، ومن أجل ذلك أضحّي بأي اعتبارات شخصية .

كيف ترى الجيل الجديد من الصحفيين؟

تماما مثل جيلنا، منهم من يملك الوعي، ومنهم دون ذلك. لكني بالطبع أشفق على الجيل الجديد والأجيال التي تليه من جناية الديكتاتورية وشخصنة السلطة.

(المصدر/رأي اليوم)

إبعاد ترامب عن المنصات الإعلامية أزال عاصفة من المعلومات المضللة

واشنطن / متابعة الزوراء:
تراجعت المزاعم الخاطئة والمضللة حول الشؤون السياسية الأميركية، بعد تعليق شركة تويتر حساب الرئيس الأميركي السابق دونالد ترامب نهائيا بعد أحداث الشغب الدامية في الكابيتول في ٦ يناير.

واتخذت تويتر المبادرة وتبعتها فيسبوك على وقع تخوفهما من المزيد من التحريض على العنف، بعد أشهر من التشكيك في نتائج الانتخابات الرئاسية التي فاز بها جو بايدن.

ومع إسكات ترامب ووجود بايدن الخجول إعلاميا نسبيا وغياب أي انتخابات في الأفق، يركز الأميركيون على التعافي الاقتصادي وطرح اللقاحات ضد كوفيد – ١٩ من دون أن ينخرطوا بالكامل بالسياسة كما كانوا في ٢٠٢٠.

وقال خبراء إنّ تراجع الأكاذيب السياسية عائد إلى التحول في دورة الأخبار أكثر منه إلى تغير جوهري في كيفية نشر الناس للمعلومات غير الدقيقة.

لكنّ "أهم عنصر منفرد كان إبعاد ترامب عن المنصات الإعلامية"، بحسب راسيل مورهيد المؤلف المشارك في كتاب "الكثير من الناس يقولون" وهو العنوان الذي يشير إلى أحد أشهر التعابير التي يستخدمها ترامب حين يبدأ الترويج لنظرياته غير المثبتة.

وأفاد مورهيد أنّ الأمر "أزال عاصفة يومية من المعلومات المضللة من البيئة" السياسية.

وتابع "عدم التعرض للقصف (الإعلامي) يساعد أجهزة المناعة ضد التضليل الإعلامي لدى الناس على إعادة ضبط نفسها والتعافي".

لكنّ هذا التأثير سيكون مؤقتا على الأرجح في بيئة إلكترونية حيث تشكّل الأخبار مصدرا للمعلومات المضللة. فعلى سبيل المثال، ازدهرت نظريات المؤامرة حول اللقاحات في ٢٠٢١.

وقال مورهيد إن "عمل الحكومة في أفضل حالاته ليس مسليا. وإدارة بايدن مصممة على أن تكون غير مسلية. ومع ذلك يمكننا أن نتوقع أن يزيد حجم المعلومات المضللة عندما نقترب من الانتخابات".

وكان لدى ترامب أكثر من ٨٨ مليون متابع عندما عُلق حسابه على تويتر.

وإلى جانب منشوراته على فيسبوك، كانت تغريداته عبر تويتر وسيلته الأساسية لطرح ادعاءات دون أدلة تفيد أن تزوير الانتخابات كلّفه ولاية رئاسية ثانية. وخسر أكثر من ٦٠ قضية أمام القضاء.

ويقوم باحثون حاليا بتحليل آثار المعلومات المضللة عن الانتخابات والحظر على ترامب، لكن دراسة مبكرة في ديسمبر أظهرت أن إشارات التحذير اللطيفة التي تصف تغريداته على أنها تحتوي على معلومات غير مؤكدة لم تمنع مشاركتها.

وفي الواقع، مالت تلك التغريدات إلى الانتشار لفترة أطول وأبعد، وربما عكس ذلك ولاء مؤيدي ترامب له.

وتم منع فقط مشاركة التحذيرات القوية من تغريدات ترامب الكاذبة والمضللة.

وقال جوشوا تاكر أستاذ العلوم السياسية والخبير في علوم البيانات ووسائل التواصل الاجتماعي في جامعة نيويورك "كان المصدر الهائل للمعلومات المضللة في العام ٢٠٢٠ يتعلق بنزاهة هذه الانتخابات".

وأضاف "لدينا هذا الوضع الغريب حيث لا يزال ثلثا الجمهوريين يعتقدون أن الانتخابات كانت مزورة. وبقيت المعلومات المضللة تثير اهتماما في الفترة الفاصلة التي امتدت شهرين ونصف الشهر بين نوفمبر وحفل التنصيب لأنه كان هناك سؤال لم تتم الإجابة عليه حول من سيكون رئيسا في ٢١ يناير".

وتابع "بات هذا السؤال أقل إثارة للاهتمام بعد ٢١ يناير".

لكن نظريات المؤامرة لم تتوقف. وبعد تنصيب بايدن، ادعت حركة "كيو – أنون" لليمين المتطرّف الأميركي أنّ ترامب سيعود للحكم في ٤ مارس، ما دفع الحكومة لاتخاذ خطوات لتأمين الدفاع عن واشنطن العاصمة.

ومر ذاك اليوم بلا أي أحداث، ما زاد من تهميش الحركة التي تدعي بلا أساس أن بايدن ومسؤولين ديمقراطيين آخرين جزء من عصابة عالمية لعبادة الشيطان من المتحرشين بالأطفال.

وأبرزت دراسات أخرى سبب استمرار الناس في مشاركة معلومات غير دقيقة. فقال باحثون في وقت سابق من هذا الشهر إن الأميركيين يتشاركون الأكاذيب على وسائل التواصل الاجتماعي لأنهم ببساطة لا يهتمون لمعرفة ما إذا كان المحتوى دقيقا أم لا.

وبالنسبة إلى تاكر، أدى تسلم بايدن السلطة ورفض العشرات من القضايا أمام المحاكم إلى أن عددا أقل من الناس مقتنعون بأن إبعاده عن منصات التواصل الاجتماعي يمثل تهديدا لحرية التعبير.

وقال "إحدى فوائد شبكة تواصل اجتماعي هي القدرة على التواصل مع أصدقائك"، مشيرا إلى فيسبوك.

وتابع "يقول الناس إنهم سيغادرون لكن من الصعب حقا كسر تأثير هذه الشبكات".

ودون تويتر وفيسبوك ألقت القليل من المقابلات التلفزيونية الباهتة الضوء على العزلة النسبية لترامب، رغم أن مساعدي الرئيس السابق يقولون إنه قد يطلق منصته الخاصة للتواصل الاجتماعي للمساعدة في عودته.

وأوضح جيسون ميلر المستشار والمتحدث باسم حملة ترامب الانتخابية لعام ٢٠٢٠، لهوارد كورتز في برنامج "ميديا باز" على قناة فوكس نيوز، أن ترامب "سيعود إلى وسائل التواصل الاجتماعي في غضون شهرين أو ثلاثة على الأرجح".

وأضاف ميلر أن عودة ترامب ستكون من خلال "منصته الخاصة" التي ستجذب "عشرات الملايين" من المستخدمين الجدد و"تعيد تعريف اللعبة بالكامل".

واعتبر أن "هذا شيء سيكون الأكثر شعبية في وسائل التواصل الاجتماعي. ستعيد تعريف اللعبة بالكامل، وسوف ينتظر الجميع ويتفرجون ليروا ما يفعله الرئيس ترامب، لكنها ستكون منصته الخاصة".

وأشار ميلر إلى أن العديد من الشركات تواصلت مع الرئيس الأميركي السابق ويجري محادثات مع فرق حول المنصة الجديدة.

ويرى بعض الخبراء أن هذه التصريحات ليست أكثر من دعاية إعلامية للترويج لمنصة ترامب وتهيئته للعودة للحياة السياسية.

وقال تاكر "ترامب يتحمس لبدء أشياء جديدة إذا كان يعتقد أنه يستطيع جني الأموال. ولكن هناك الكثير من الأسباب التي تجعل الناس ينشطون على المنصات الاجتماعية غير السياسية".

وتابع "تيك توك أو كلوب هاوس تتوجه للسوق الأميركية بأكملها. وجود منصة مرتبطة بترامب يعني أن الكثير من الناس لن يقتربوا منها".

الروائية الجزائرية ليلى عامر في ضيافة الزوراء

الرّوائيــة الجزائريّــة ليلى عامر تمتلــك قــدرة فائقة عــلى خلق الفضــاء الرّوائــي مــن خــلال توظيف الأمكنة المتشــابكة مع الأحداث والشّــخصية المحورية الحاملة لوتيرة التّصاعد وصولا إلى مناطق التّنوير والتّثوير.

الأسلوب السّرديّ لديها يتوهّج بين الأسلوب الغنائيّ والدّرامي، ويســير وفق انسيابية لا تعرف التّرهّل أو الانكفاء.

تجيــد فــنّ الحــذف والإضافــة وفقــا للمســار الّــذي صمّمته، وبذلــك تخلق حالة مــن الزّواج الشّرعي بين منظومتها اللّغوية والدّلالية.

قدرتها واضحة على اســتخدام الحــوار مــن أجــل كــسر رتابة السّرد، وتحسن فنّ الوصف من أجل تلويــن أبطالهــا والأمكنة والأزمنــة لكــي يكــون الضّــوء مسلّطا على الثّيمة الأساسيّة للرّواية.

ذاكرتهــا متّقــدة، ومتابعتهــا مدهشــة على الاهتمــام بحبكة الرّواية، فعندما نقرأ لها نشعر أنّنا أمام قلم مترع بكلّ صنوف العافية، ساعدها في ذلك عملها في الصّحافــة، فقــد عملــت في الصّحــف الجزائريّــة، وانتقلت بعدهــا إلى الصّحافــة اللّيبيّــة فكان لديها عمود خاصّ يحمل (اعترافات امرأة عربيّة)

نــشرت في الكثير مــن الصّحف العربيــة، وحصلت عــلى جوائز وشــهادات شرفيــة في الجزائــر وليبيا.

صدر لها عــام ٢٠١٨ مجموعة قصصيــة بعنــوان (البقايــا) عــن دار المثقّــف، وفي عــام ٢٠١٩ صــدرت روايتهــا (امرأة افتراضية) عن دار ايكوزيوم.

عــام ٢٠٢٠ صــدرت روايتهــا الثّانيــة (نخــب الأولى) عــن دار خيال، وفي نفــس العام صدرت مجموعتهــا القصصيّــة (وجع الرّماد) عن دار يوتوبيا.

أجــرت حــوارات عديــدة منها: في جريــدة الدّيــوان / البديــل / الشّــعب / كواليــس / أوراسي وغيرها.

اهتــم الكثير من النّقــاد العرب بقلمهــا القصــصّي والرّوائــي، فكتــب عنهــا النّاقد السّــعودي مشــعل العبّــادي، والنّاقــد الفلســطيني عمر عبد الرّحمن نمر، ومــن الجزائــر كتب عنها هــبري كرومي والكاتبــة إلهام بورابــة وأحمد غــزال والكاتب أحمد رحماني، حسناء بونويوة وغيرهم.

ثقافــة الــزّوراء دخلــت بيــدر القاصّــة والرّوائيّــة الجزائريّــة ليــلى عامر، وخرجــت منه بهذا العطاء :

* يقــال أنّ عصرنــا عــصر الرّوايــة، وما عاد الشّــعر يحتلّ مكانتــه السّــابقة عندمــا كان الشّاعر لســان القبيلة والشّعر ديوان العرب، فماذا تقولين؟

ـــ نعم صحيح اكتسحت الرّواية المجال الإبداعي، لكنّها مستحيل أن تحلّ محلّ القصيدة، في البدء كان الشّــعر وسيظلّ ملكا دون منازع، كلّنا نهفو إليه في أوقات مــا، الشّــعر عالمنــا السّــحريّ الجميــل بدونــه تجــفّ أرواحنا فيتراجع الرّبيــع داخلنا. أعتقد أنّ القصيدة خالدة والشّعر باقٍ لأنّه باختصار أصل الأدب.

* مــا الّــذي يدهشــك بالرّواية النّاجحة؟

ـــ الرّوايــة النّاجحــة برأيي تلك الّتي تمســك يدي ولا تتركني إلاّ مع آخر حرف، تدهشني لغتها، أحداثها البســيطة القريبة من حياتــي، تلــك الجاذبيــة الّتــي تخلق علاقة قويّة بيني وبينها، هــي تقدّم لي مســتخلص اللّذة، منتهــى الحلــم، تنتشــلني من واقعي إلى عوالم أخرى، تضيف لي معلومــات جديــدة عن أناس وحيوات مختلفة. أنا لا أنساها، قرأتها، أحببتها، فاســتقرّت في ذاكرة الرّوح.

* الآن وبعد مســيرتك الإبداعية الطّويلــة والمتوّجــة بالنّجــاح، بماذا تحلم الرّوائية ليلى عامر؟

ـــ في الحقيقة أنــا أعتبر نفسي في البداية، طموحاتي تتجدّد كلّ حــين، في البال مشــاريع كبيرة، أودّ أن تمهلنــي الحيــاة كــي أكتب شــيئا يليق بذوق القارئ العربيّ.

أودّ أن أقــدّم كتابا مميّزا ســواء في الرّوايــة أو القصّة القصيرة، باختصار أنا لســت راضية عمّا قدّمته لحدّ الآن، وأودّ أن أضيف المزيــد مــن الكتــب بــشرط أن تكون قيّمة وذات مستوى.

* يقــال هنــاك روائــيّ وهناك كاتــب رواية، كيــف تنظرين إلى هذا القول؟

ـ الرّوائــيُّ هو مبــدع في مجال الــسّرد، يكتب القصّــة والرّواية بتقنيــة عاليــة، وكمــا نعلم أنّ الرّوائيّ ليس هــو الرّاوي في أيّ روايــة، الرّوائــيّ هــو من صنع الرّاوي وكلّ هذه الشّــخصيات وتفنّــن في تخييلــه وترفّعه عن عالمــه الّــذي يتحكّــم بــه. أمّــا كاتب الرّواية قد يكون شخصا موهوبا أيضــا ولكن نقل قصّة مــا دون أن يضيــف إليهــا من خياله شيئا.

* كيــف تنظريــن إلى المشــهد النّقدي أمــام هذا الكــمّ الهائل من الشّعراء والرّوائيين؟

ـــ كما هــو الحــال في الوطن العربيّ، العمل النّقدي أقلّ بكثير مــن كمّيــة الأعمــال المتدفّقــة ســنويّا، ســواء في الشّــعر أو النّثــر، وإذا تحدّثت عن الوضع في الجزائــر للأســف، النّقد يكاد ينعــدم إلاّ من بعــض الأصوات مثــل محمّــد الأمــين بحــري ومحمّــد تحريــشي والدّكتــور يوسف وغليسي وبعض الكتّاب الّذيــن يقدّمــون قــراءات قيّمة في الأعمــال الصّــادرة مؤخّــرا، أمثــال الكاتــب أحمــد رحماني والشّــاعرة حســناء بونويــوة، الدّكتورة نبيلة عبودي والكاتبة إلهام بورابة...

* مــا هو تأثير المــكان في قلمك القصصيّ والرّوائيّ؟

ـــ لا يمكنــك أبدا فصل المكان عن الكاتب، وخاصّــة تلك الّتي ترتســم في زوايا الــرّوح، تيارت بالنّســبة إليّ هــي الخــضرة، الجمال، الصّفــاء والبادية الّتي تترامى على حواف «وادي مينا» طفولتــي الرّاكضــة في حقــول البرتقــال، وذكريــات الشّــباب، كانت هناك بدايــة الحياة، نعم تلــك المدينة الصّغــيرة « مشرع الصّفــاء» عالــم بتفاصيلــه الدّقيقــة، بعدها كانــت وهران ودراســتي الجامعيّة، ثمّ خارج الوطن «طرابلس» ثمّ تيارت من جديد. طريق الغابات الواسعة، تلــك الرّحلــة كلّ أســبوع ترشّ روحي بماء الورد.

رســائلي إلى صديقات الجامعة كانت كلّها وصفا دقيقا لمدينتي وروعة الطّبيعة فيها، أنا عشت في جنّة رغم الظّروف الصّعبة.

المــكان بالنّســبة إليّ بطاقتــي التّعريفية لكلّ نــصّ أكتبه، إنّه وجهي الــسّردي الّذي يلازمني، والّــذي قــرأ بعضــا مــن أعمالي يكتشف ذلك، فتيهرت عاصمة الدّولــة الرّســتمية حــاضرة في روايتــيّ وأيضــا القصــص القصــيرة. لا أعتقد أنّني في يوم مــا ســأكتب روايــة خالية من مدينتــي وبيئتي الجبليّــة الّتي أعيش وسطها.

* مــا رأيك بالّذي يقول: (النّصّ الجيّــد يفــرض نفســه عــلى الجميــع) في هــذا العالــم الّذي تتلاعــب فيــه قــوى الدّعايــة والإعلام؟

ـــ نعم أؤيّد بشــدّة هذا القول، فمهمــا كانــت دائــرة الدّعايــة واســعة وكان الكاتب نشــيطا يعتمــد عــلى طــرق مختلفــة للوصــول إلى القــارئ، فالزّمــن كفيــل بغربلة هــذه النّصوص ولن يصحّ ســوى الصّحيح كما يقــال. لــذا دعهم يكتبــون فلن يصــل الأجيــال القادمــة غــير الإبداع الحقيقيّ.

* الكتابة وجع داخليّ، وفنّ من فنون المخــاض المؤلــم، حدّثينا عن وجع الكتابة لديك؟

ـــ الكتابــةُ بالنّســبة لي هــي الصّــدق ثمّ الصّــدق، أنا أفترش عاطفتــي لــكلّ مــا أكتــب ولا أفصل ذاتي أبــدا عنها، قناعتي الوحيــدة أنّ الكتابة عالم آخر، عالــم فيــه الكثير مــن الجمال حتّى ولــو كان المحتوى حزينا، تلــك الــدّلالات العميقــة، تلــك الرّؤى، وتلك العبارات الشّفّافة، رغم حزنها، تصيبني بالرّعشة، تلهــب مشــاعري، فأعجز أمام هــذا الــسّحر العجيــب، بعض كتاباتــي كتبتها بدمعــي، نعم أكتب وأبكي كأنّ روحي تنسكب على الورق فأراها أمامي تتشكّل لتصير ذاك الحزن كلّه.

حــالات الكتابــة لــديّ متنوّعة، أحيانــا كثــيرة يصاحبها حزن عميــق، كأنّما هي كتابات وداع أخــير، أو هــي وصايــا الرّحيل، وجــع لا يُحتمــل. وأشــياء تودّ أن تصطــفّ على وجه الورق، لا أشعر بالرّاحة إلاّ بعد أن أسلّمها للبيــاض، يغزوهــا وتتلبّســها روح البلاغة.

في الختام أشــكر جريدة الزّوراء وخاصّــة ثقافيتهــا المنفتحــة عــلى الوطــن العربيّ، ســعيدة جــدّا بمحــاورة أســتاذنا أحمد الجنديل، وهذا الحوار الدّافئ.

ثاغية

طرفة لا تضحك

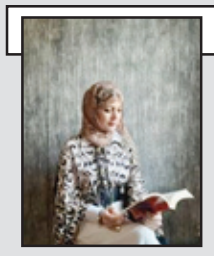

لبنى ياسين / شاعرة وروائية وتشكيلية سورية تقيم في هولندا

هذا زمن غريب، يتبادر ذلك في ذهني، كلما فتحت الفضائيات، أو قلبت وســائل التواصل، أو رأيــت برنامجاً حوارياً مع أحد المشاهير الذين أصبحوا نصف سكان هذا العالم.

يخــرج علينا الســارق على وســائل الإعلام ليعطينا درســاً في النزاهــة، والســفيه ليخطــب فينا بمآثــر الحكمــة، والقواد ليعلمنــا معنى الشرف، ويتحدث الأحمق عن العقل، والمغرور عــن التواضــع، والظالــم عــن بشــاعة الظلــم، والقاتل عن الرحمــة، ويشرح لنــا الخائن معنــى الوفاء، مــا يذكرنا برد الكاتب الساخر برناردشو يوما لكاتب قال له:

أنــا أفضل منك أنت تكتب بحثاً عن المال، وأنا أكتب بحثاً عن الشرف.

وكان رده: كل يبحث عما ينقصه.

فإن اســتخدمنا المنطق ذاته لقلنــا: كل يتحدث ويصرخ بما ينقصه.

ربما لأجل ذلك فقط صرنا نعيش في سيرك سخيف لا يستطيع حتى رسم ابتسامة على وجوهنا،

أتأمل في مشــاهير اليــوم، والقيم الهشــة التــي ينقلونها إلى الجيــل الصاعد، فيريعنــي القالب الذي وضعنــا فيه دون أن ندرك متــى حدث ذلك تمامــاً، القالب الذي يفــترض أنه على الخديــن والشــفتين والمقدمــة والمؤخرة أن تكــون منفوخة، بينمــا يضمــر العقل إلى حــد لا يوصف، القالــب الذي يجبرنا عــلى ارتداء مــاركات معينة، لأننــا بغيرها عراة مــن الذوق، فيثقل ذلــك الواجب من كاهــل جيوبنا، القالــب الذي يجعل بعض النســاء يتحدثن بصوت ونبرة متكلفة تكاد تشــق أذن الســامع لتظهر أنهــا ممتلئة بالأنوثــة، وكأن الأنوثة تكلف، وتمثيل، القالب الذي رفع قيمة المظهر إلى الســماء، وخفض قيمة العقــل والحكمة إلى الحضيض، الــذي جعل الراقصات نجمات، والعالمات نكرات، وســمح للرجل بعمليات التجميل، والمكياج، والتفنج!!!...وماذا بعد؟!كيف وصلنا إلى هنا؟ وكأن العالم أضحى طرفة ســمجة لا تضحك ســناً رغــم أنها تعاد على مســامعنا كل يوم، نحن من كرمنا اللــه بالعقل، وجعل زينة العقل الحكمة.

نحتــاج اليــوم إلى ثورة فكريــة ناضجة تنبــذ الضحالة التي تنتــشر كعدوى جرثوميــة مزمنة، نحتاج إلى إعــادة التفكير بأولوياتنا، وإلى إعادة النظر في بناء أولادنا بطريقة صحيحة لا تتركهــم عرضة للأمــراض المزمنة التي تصيــب هذا العالم الخرف، نحن بحاجة إلى تفعيل الدور التربوي للتعليم، والدور الحقيقــي للأسرة، نحتاج إلى دعــم المكتبات والقراءة والعلم، والأهم من هذا كلــه التخلص من معظم محطاتنا الفضائية التي لا سلعة لها إلا التفاهة، ودمتم.

لاشي غير الوجع المر

حيدر حاشوش العقابي

العالم يسكر
بفنجان قهوة
ليس هناك سلام
ليس هناك سوى هذا اليتم
في عيوننا من الفرح

قلت:
متى تتوقف كلاب الصيد
عن الصيد
ومتى تعود
الشواطيء للسمك
متى تعود قلوبنا من الحروب
فليس هناك وقت للموت
وليس هناك وقت للحياة...

مازلنا
نفقد الاحلام تباعا
فنحن نسير من موت لموت
دون توقف
فعرباته صارت مقاسنا..
ايها الوطن
انفض تراب عزلتك
فقد...
فقد اطفالنا
كتبهم المدرسية
وصاروا لايقرؤن غير الوجع المر
على موائدهم الفارغة...

قال صاحبي
متى يتوقف البكاء
قلت:
لابد ان الله سيعطف علينا
ويمسح هذا اليتم من رؤوسنا

نحن
من قتل الانبياء
فلماذا نطلب معجزة
كي يعيدونا للحياة
لقد متنا كثيرا
اكثر مما يجب
ورسمنا لنا شواهد بمني الخسائر..

قصة قصيرة جداً

متسوّل

نبيل جميل

عــلى كــرسي وفير جلســتُ في اســترخاء، جــوّ الغرفــة الدافــئ أغرانــي بالكتابة، أعــددت مائدة العمل، ثلاثة أقــلام بألــوان مختلفــة، حزمة أوراق، علبة سجائر مــع قــدح شــاي، هيّــأتُ نفــسي تماماً ومنــذ اغلاق الباب وراء زوجتــي. اليوم موعــد زيارتهــا لأهلهــا. «انهــا فرصــة لأغتنمهــا» قلــت. بعــد لحظــة تأمــل بــدأت الأفــكار تهطــل على ذهني، لكن ما أن أمســكت بواحــدة، حتى تناهــتْ الى سمعي ثلاث طرقات قوية عــلى باب البيــت، في البداية لــم أعرهــا اهتمامــاً، فقد بقيــت في حلمي، اســتمتع بلحظة فــوز ثمينة لفكرة أكتبهــا، لكــن سرعــان ما عادت الطرقات وبأعلى من قبل، تعكّر مزاجي، وقررت أن أتشــاجر مــع الزائــر المجهول.

فصل الشتاء هو ثمرتي الوحيــدة في الكتابــة. في الصيــف الطويــل لا أكتــب ابداً، المزاج يذوب مع حرارة البصرة. وكذلك الانشــغال برياضــة صيــد الأســماك. ســحبتُ نفســاً عميقاً قبل أن افتح الباب، قلت لأهدئ من أعصابــي، إذ انني كنت في قمّــة الضجــر، لكننــي مــا أن رأيت الأكــفّ الثلاثة حتــى أصابتني الدهشــة، «مــا هــذا؟» صحــتُ بــه، وأشرت اليه ان يبتعد قليلاً، بصراحــة كنــت خائفاً من منظــره، فأجابنــي: (لا تندهــش، هكذا ولــدت، لم تجرى لي عملية اســتئصال لذراعــي الزائــدة، «كان بالإمــكان ذلــك فالطبيــب أخبرني: انها عملية ســهلة لحديثــي الــولادة»، هذا ما روته لي أمي. لكن أبي أغراه التشــويه، وربما بعمليات حســابية فكر باستغلالي في التســوّل). أخــذ يطيل من الشرح..، لــم أتمالك نفسي دفعتــهوأغلقــتالبــاب.

لكــن مــا ان خطــوت حتى تناهى الطــرق ثانية. قلت: «هذه المرة سأركله».

ـــ نعم ماذا تريد ـ

ـــ ألــم تعجبــك حالتــي وتقتنع بما رأيت.

ـــ لا، لأنني لم أجد تفسيراً منطقيــاً، تفســيراً يدخــل العقل و...

ـــ اذن كيف ستقنع القرّاء بمــا يجود بــه خيالــك من قصص.

ركضــت الى غرفتــي وقبــل ان أبــاشر بكتابــة هــذه القصــة. انشــغل تفكيري بما قاله المتسوّل، تــرى كيــف عــرف بأننــي أكتــب القصــص؟ حقيقة اندهشت. ثم وكأنني اتفقد موجودات حياتي، سارعت الى الشــارع، لكــن الأمــر انتهى بــي الى لا شيء، فقد اختفى مثلما ظهر. ســألت عــدداً مــن الأولاد يلعبون: «هــل رأيتــم متســوّلاً يمر بشــارعنا؟». كان جوابهم النفي.

يا ترى هل حصل كسوف جزئــي في ذهنــي جعلنــي اتوّهــم أو أرى مــا لا يــراه غيري؟ رجعت الى كرســيّي الوفير، عادت بي الذاكرة الى ما كتبتهُ سابقاً وما فكرت بكتابته مستقبلاً.

ـــ لا.. مستحيل.

صحت بأعلى صوتي، حين قرأت ما ثبّتهُ ليلة البارحة، عن فكــرة راودتني في كتابة قصــة، تــسرد حيــاة طفل يولــد بثلاثــة أذرع، لكننــي شطبتها في حينه، نعم اتذكر ذلــك جيــداً، لعــدم الظفــر بطريقة أقنع بهــا القارئ. والى هــذه اللحظة لــم أجد تفســيراً عــن قــوّة الخيــال وتأثــيره في الواقــع، وهــل ان أطيــاف ابطــال قصصي يتوقف نموّها حالما أرسمها في ذهنــي؟، أم انها تســتمر بالنمــوّ وتكــبر، وبالتــالي تحاججنــي على مــا اخترت لها من حياة!، لذا قررت أن اتحاور مــع ابطال قصصي مســتقبلاً واســتأذنهم في قبول الأدوار.

القراءة غذاء الروح

عبد الهادى الزعر

١- قــال ابو تمام - - النار تأكل نفســها ان لم تجد ما تأكله - - هكــذا هم العباقرة يظهرون ادق مايعترى بانفسهم وهم على قناعة -

فهــذا رامبــو كتب المركــب الســكران وفصل فى الجحيــم والاشراقــات بعدها صنــع من حطام مؤلفاتــه دكانا فى عدن واخر فى الحبشــة ليبيع الصمــغ والجلــود ؛ فبعــض العقــول يحلو لها الانتحار بعد رحلة مكللة بالنجاح !

٢- يــوم تحدى غاليلوغاليلى ســلطة الكنيســة وأعلن ان الارض تدور ورغم براءته من افكاره -- ظاهريــا -- امام محاكــم التفتيش المتجبرة قال بصوت مبحوح (ولكنها تدور)

٣- كافكا : بعد الصرصار والمحاكمة رقد ثمانين عاماً لم يتذكره أحد ولكن القدر سخّر له المفكر غارودى فبعثه من جديد -

٤ - فــان جــوخ : ١٨٥٣-١٨٩٠ أشــتغل واعظاً وعامــل منجــم ثم قرر أن يكون رســاماً رســم لوحــة - أكلى البطاطــا - قطــع أذنــه وقدمهــا لحبيبته عربوناً ! رسم بعدها - ليلة النجوم. أعــتراه الشــعور بالوحــدة واليــأس والقنــوط فأطلق على رأسه النار وهو بعمر ٣٧ سنة.

٥ - وهــذا هيجــل وطروحاتــه الجمــة أخذهــا ماركــس وطورهــا ليجعــل مضمونهــا ثوريــا وليخلق منها مبادىء لغد افضل -

٦ - وما ان حل عام ١٨٤٨ وأســتقامت كومونة باريس وما اعقبها من تنكيل ووحشــية مبالغ بهــا ، حتى ان ســارتر فى دراســته عــن فولتير اعتبره مسؤولا لكونه لم يدين العنف او يوقفه رغــم قربه من لويس الســادس عــشر ومارى انطوانيت ولم نذهب بعيدا (فالديســمبريين) الروس قدموا دستوفسكى للمحاكمة وحكموا عليــه بالاعدام وخفــف الى المؤبد بوســاطة من بوشكين -

٧ - فى أســطورة أوديــب تنــاوب الأب - لايوس- والأبــن أوديب على - جوكســتا -وقد أنجبت من الاثنــين من غــير أن يعلم أحد منهمــا بذاك إلا - تريسيباس العراف -

ظلــت هــذه المعلومــة حكــراً عــلى قــراء الأدب الأغريقــى حســب ولكــن بدر شــاكر الســياب جعلهــا مباحــة للغــادى والرائح حــين ضمنها قصائده -

٨ - كولن ولســن الفيلسوف البريطانى الشهير كتب الكثير الكثير ك : المنتمى -- بعد اللامنتمى -- رحلــة نحــو البداية -- ضياع فى ســوهو -- القفص الزجاجى -- حلم غاية ما - - يقول : كنا مرةً فى جامايكا وإذا بمجموعة من المواطنين الســود خرجــوا من مســاكن الصفيــح الصدأة وهــم فى هياج وثــورة صاحوا بوجوهنــا - أيها البيض : أذهبوا لبلدانكم أما كفاكم أســتعبادنا وإذلالنا -

٩ - معظــم مدوناتنا فى العصــور الغابرة يعود الفضل بأخراجها للبعثات المنقبة فى العراق منذ ثلاثينيــات القرن الماضى لكن طــه باقر وبهنام ابــو الصوف وبعض المنقبــين الوطنيين اضافوا نكهة وطعما لها -

ملحمة جلجامش لم تجير بأسم احد والاسماء التى ذكرتها المضــان هى للمدونين على الالواح (النقاشــين) لكن الشاعرة - انخيدو انّا - بنت الملك سرجــون الاكدى كانت تنقــش قصائدها على الالواح وتذيلها باسمها -

المــــدن

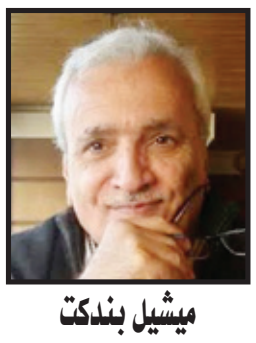

ميشيل بندكت

ت:عبد العزيز الحيدر

تعبا مِن الدواجنِ.. الكيميائي التجريبي
المترهلُ تحتَ أضواءِ المختبرِ
يضعُ عيناً مراقبةً على
مساعدته.. فيليس...
متلصصةً غادرتْ.... في الخامسةِ تماماً
تاركةً العجوزَ المجنون
تحتَ كلِّ هذه الأضواء الفلورنسية
قريبــاً ومــن خــلالَ النافذةِ سيدلفُ شــعاعَ القمر
والمنظرُ سيكونُ ساحراً ....مشرقاً
بالانعكاسات القادمة من الغابةِ
ولكن العجوز راقد ...ضحيةٌ.... وسطَ ذروق الدواجنِ
كما سمَاهُ تقريرَ الدركيِّ المحلي... (بائسٌ... بأمسِ الحاجةِ الى الحبِ)

الأحداثُ كانت قدْ غيرتْ حياةَ فيليس
وهي التي عن قريبٍ كانت في جنازةِ جورجيا
التي تخلــتْ عن أسـلوبها الرزيــنَ القديمْ... حفلاتِها الليليةِ.. احتفالاتها التي كانَ يتألقُ فيه عريها بالهــالاتِ المضيئة .....والقراءات الشعريةِ ....في الحانةَ القابعةَ في القبو
حياتها كانتْ قدْ تغيرتْ... بعدَ أنْ اقتنتْ كلباً وفي المتنزهِ...
مجاناً...
كانــوا يلاطفونهــا بمــا فيــه الكفايــةِ قربَ النافورةِ
وسرعان مــا امتــلأت حياتها...بعدها كانت تعبةً من فنونِ وعلوم الأنسان
عادتْ.. فيليسَ الى البَيتِ..
عادتْ الى بيوريا اللطيفة
في بيوريا كانتْ فيليس نوعاً ما غيرُ مقتنعة
طرقها القلقةُ أصبحتْ مكشوفةً
لأبويها..يوماً ما
فيمــا هي عائدةٌ من زاويةَ صالةِ الصودا مع السمكري المحلي ... والديها رموهَا جانباً (عزيزتنا فيللي).....قالوا...
أنت لستِ سعيدةً بما فيه الكفايةِ
هنا..أنت لستِ الفتاةُ الصغيرة التي نعرفُ
التــي تهرب زعلانه الى الطابق العلوي... حين تعاقبُ بالضربِ وتمكث هناك لأسبوع..
أنت تبدين الآن أكثرَ امتلأً..ومن المحتملِ أنْ لا تطيقي البقاءَ معنا هنا...
بوركِ الممتلئ هذا
مرتْ أشهرٌ قليلة من الحزنِ هنا
نحنُ لا نريدكِ أن تغادرينا الآن
ولكــنَ فيليــس كانــتْ قــد مــلأتْ حقائبهــا بمالهم
هابطةً من الطريقِ السريعِ...
ضحيــةَ حنــانٍ مــوروثٍ في ذاكــرةِ أحــداثٍ معاصرةٍ

نحو مستقبل افضل...لها

زوجك يقوم بهذه الأمور؟ إذاً هو أفضل زوج على الإطلاق!

الكثير من حالات الزواج قد انتهى بسبب عدم رضا كلا الزوجين عن مسار العلاقة أو عن تصرفات كل منهما التي تغيّرت بعض منها أو التي قد أصبحت جليّة بعض النقاط السلبية فيها بعدما أصبحا تحت سقف واحد.

ومع مرور الوقت على الزواج أيضًا، غالبًا ما ينسى كلا الزوج والزوجة تقدير الأمور الصغيرة في حياتهما معًا، وهذا الأمر أيضًا يؤثر في زواجهما. لهذا عليك أن تعلمي عزيزتي أن رؤية الأمور الصغيرة التي يقوم بها زوجك من أجلك سيجعلك ليس سعيدة فحسب بل راضية عن علاقتكما وهذا الأمر الأهم. فإذا كان زوجك:

يثق بك: لا تظني أنّ الثقة يمكن أن تكتسب بين ليلة وضحاها أو يمكن أن توجد بين أي زوجين، لذا فإذا كان زوجك يثق بك، يجب أن تقدّري ذلك فعلًا!

يكرس لك وقتًا برغم انشغالاته: وطبعًا، بعد الزواج تزداد انهماكات الزوج وانشغالاته، وقد لا يجد الثنائي وقتًا لهما حتى. أما إذا كان زوجك يكرّس لك وقتًا في ظل كل انشغالاته فإذًا هو من أفضل الأزواج على الإطلاق.

يمنحك وقتًا لنفسك: ومن قال إنّ الزواج سجن! الزوج المثالي يدرك أنّ للمرأة مساحتها الشخصية التي يجب أن يحترمها. فصحيح أنّ اهتماماتك ستصبّ في رعاية العائلة إنما يجب أن تحظي بوقت للترفيه عن نفسك أيضًا، وهذا ما يحرص على القيام به.

يضحك على نكاتك: وحتى لو لم تكن مضحكة أو إذا كانت سخيفة في بعض الأحيان، إنما زوجك الذي يحبك فعلًا يحرص على أن تكوني سعيدة ويخاف على مشاعرك لذلك سيجاملك في الكثير من الأوقات.

يقوم بالمستحيل لإرضائك: وأخيرًا، إذا كان زوجك لا يحب رؤيتك حزينة ويقوم بالمستحيل لإرضائك حتى لو كنت أنت المخطئة، فيجب أن تعلمي أن زوجك هو الرجل المثالي الذي تحتاجينه في حياتك، لذا قدّري وجوده فيها!

المطبخ..

فتة الكفتة بالمكسرات

لتحضير الكفتة:
لحم بقر مفروم - كيلوغرام ونصف
بقدونس مفروم - نصف رزمة
بصل متوسط الحجم، مبشور - 2
ملح - بحسب الرغبة
قرفة مطحونة - ملعقة صغيرة
فلفل أسود - نصف ملعقة صغيرة
زيت نباتي - ربع كوب
لتحضير الفتة:
خبز مقطّع إلى مكعبات ومقلي - 4 أرغفة
زيت زيتون - 4 ملاعق كبيرة
بصل متوسط الحجم، مفروم - 2
ثوم مهروس - 6 فصوص
طماطم كبيرة الحجم، مقشّرة ومفرومة - 4
فليفلة خضراء مفرومة - 1
ملح - ملعقة صغيرة
فلفل أسود - نصف ملعقة صغيرة
بهارات مشكلة - ملعقة صغيرة
معجون طماطم - 3 ملاعق كبيرة
لتحضير اللبن:
لبن زبادي - 12 كوب
ثوم مهروس - 8 فصوص
ملح - ملعقتان صغيرتان
فلفل أبيض - رشّة
للتزيين:
صنوبر مقلي - بحسب الرغبة
لوز مقلي - بحسب الرغبة
بقدونس مفروم - بحسب الرغبة
طريقة العمل
- لتحضير الكفتة: في وعاء، ضعي اللحم والبقدونس والبصل والملح والقرفة والفلفل الأسود.
- أخلطي المكونات جيداً بيديك حتى تتجانس.
- جهّزي صينية مغطّاة بورق زبدة.
- كوّري الكفتة على هيئة أصابع.
- في مقلاة، حمّي الزيت جيداً.
- ضعي أصابع الكفتة في الطبق.
- غطّي المقلاة واتركيها على نارٍ خفيفة حتى تنضج تماماً من كلّ الجهات.
- لتحضير الفتة: في قدر، حمّي الزيت.
- شوّحي البصل والثوم حتى تبدأ رائحتهما بالظهور.
- أضيفي الطماطم المفرومة والفليفلة الخضراء واخلطي.
- ضعي معجون الطماطم ثمّ نكّهي بالملح
- لتحضير الزبادي: في وعاء، ضعي اللبن الزبادي.
- أضيفي إليه الملح والفلفل الأبيض والثوم.
- لتحضير الطبق: في طبق التقديم، ضعي الخبز المقلي.
-15 أسكبي الصلصة فوق الخبز.
-16 وزّعي اللبن الزبادي فوق الطبق.
-17 ضعي أقراص الكفتة على الوجه ثمّ زيّني بالصنوبر واللوز والبقدونس.

لطلة ابهى....

كافحي التجاعيد بكريم الكولاجين الطبيعي المصنوع في المنزل

مع التقدم في السن، تبدأ التجاعيد تغزو وجه المرأة شيئاً فشيئاً، حيث تبدأ عملية إنتاج الكولاجين في الجلد تتباطأ، لينتج منها ظهور علامات التقدم في السن. لذلك، نرصد لك في هذا المقال، طريقة تحضير كريم الكولاجين الطبيعي لمكافحة التجاعيد بمكونات متوافرة لديك.

مكونات كريم الكولاجين

- 4 ملاعق كبيرة من زبدة الشيا

تحتوي زبدة الشيا على كمية عالية من فيتامينَي A و E، والمواد المضادة للأكسدة، التي تعمل على محاربة تجاعيد البشرة وتعزيز مرونتها، ومنع ظهور المزيد من الترهلات والخطوط الدقيقة. كما تشتمل على فيتامين F، الذي يساعد في ترطيب البشرة وتعزيز ليونتها، فتبقى البشرة ناعمة كالحرير ورطبة على الدوام، مما يعمل على تأخير ظهور التجاعيد.

- ملعقة كبيرة من زيت اللوز

يحتوي زيت اللوز على حمض الأوليك الذي يغذي البشرة ويرطبها، وهو يعد من أفضل الزيوت لترطيب البشرة التي تعاني جفافاً شديداً، فيعزز من مرونتها ويجعلها أقوى في مكافحة التجاعيد. كما أنه يعمل على تفتيح البشرة وتوحيد لونها والتخلص من الزيوت الزائدة فيها.

- كبسولتان من الفيتامين E

الفيتامين E غني جداً بمضادات الأكسدة التي تحمي البشرة من أضرار الأشعة فوق البنفسجية، ومن التلف الناتج من الجذور الحرة. إضافة الى أن له خصائص مرطبة، حيث يمنح البشرة الترطيب اللازم ليحافظ عليها ندية وناعمة.

- 3 قطرات من عصير الليمون الحامض

يحتوي الليمون الحامض على العديد من الفيتامينات والأحماض التي تساعد على التخلّص من الكثير من مشاكل البشرة، فهو يرطب البشرة ويحميها من العوامل المضرة بها، ويحارب التجاعيد ويؤخر شيخوخة البشرة ويقضي على البقع الداكنة، فضلاً عن أنه يعمل على تفتيح البشرة.

طريقة التحضير

اخلطي كلاً من زبدة الشيا وزيت اللوز والفيتامين E وعصير الليمون الحامض في شكل جيد. وحين تحصلين على خليط أبيض ثقيل، طبقيه على بشرة نظيفة وجافة، مع الحرص على تدليك الوجه بالخليط الى أن تمتصه البشرة جيداً. بإمكانك التخلص من هذا الكريم من خلال تشطيف وجهك بالماء الفاتر، وذلك بعد نصف ساعة من تطبيقه. استخدميه يومياً الى أن تحصلي على نتائج ملموسة.

نصائح طبية

لماذا الجرعة الثانية أصعب من الأولى في لقاح (كورونا) ؟

يعاني الأشخاص الذين يتلقون الجرعة الثانية من لقاح (كورونا)، من أعراض جانبية أشد وطأة من تلك التي تحدث بعد أخذ الجرعة الأولى.

وتشمل الأعراض الجانبية التي تحدث بعد تلقي الجرعة الثانية، الشعور بالإرهاق والصداع والقشعريرة والحمى والغثيان وآلام العضلات.

وأوضح الأستاذ في كلية الطب بجامعة جونز هوبكنز، ويليام غرينو، أن هناك تفسيرا بسيطا لارتفاع الآثار الجانبية مع أخذ الجرعة الثانية.

والغالبية العظمى من اللقاحات التي أقرتها بلدان العالم حتى الآن تتكون من جرعتين بينهم فاصل زمني معدله 3 أسابيع، وذلك باستثناء لقاح "جونسون آند جونسون" المكون من جرعة واحدة.

ويضيف الخبير الأميركي أن الجسم بعد الجرعة الأولى يبدأ في بناء الاستجابة المناعية الأولى، بما في ذلك الأجسام المضادة.

ومع الجرعة الثانية، يبدأ نظام المناعة في الجسم بالتفاعل، بحسب غرينو، الذي يقول إنه بمجرد أن تعرف الجهاز المناعي على اللقاح (بعد الجرعة الثانية)، سيكون له رد فعل أكبر تجاهه، وهذه علامة على أن اللقاح يعمل وأن جهازك المناعي يتعرف على اللقاح في جسمك.

ومع الجرعة الثانية، لا ينتج جسمك أجساما مضادة فحسب، بل يحفز الغدد الليمفاوية وأجزاء أخرى من الجسم على التفاعل مع اللقاح على مستوى الأنسجة، وهذا يؤدي إلى آثار جانبية أكبر.

ويرى أستاذ الطب في كلية عيادة مايو كلينك، ريتشارد كينيدي أن الآثار الجانبية بعد تلقي اللقاح تتم بسب أمرين.

ويوضح كينيدي أن المناعة لديك من مكونين مختلفين: المناعة الفطرية والمناعة التكيفية والمناعة الفطرية هي استجابة جسدك الأولى للغزاة الخارجيين.

وقال: "إن المناعة الفطرية تعمل على إبطاء الهجوم على جسدك، بعد ذلك تتولى المناعة التكيفية مهمة التصدي للفيروسات، وتكون خلايا "بي" و"تي" التي تتصدى لهذه الأجسام الغريبة".

وعندما تتلقى اللقاح، فإن المناعة الفطرية تتحفز، وبعد أسبوع ونصف الأسبوع تقريبا تبدأ المناعة التحفيزية في النشاط وتوفير الحماية للجسم من الفيروس.

دراسات حديثة

علماء: لا فائدة من الحمية مع إجهاد نفسي

اكتشف علماء في جامعة أوهايو الأمريكية أن الإجهاد النفسي والقلق المتزايد يلغيان جميع الفوائد التي قد يكتسبها الإنسان عند اتباعه لحمية غذائية معينة.

توصل العلماء لتلك النتائج بعد دراسة أجروها على 58 امرأة في منتصف العمر، 38 منهن كن قد أصبن بسرطان الثدي في وقت سابق، وحصلت كل من المشتركات الـ 58 على نفس وجبة الإفطار، والتي تقصّد العلماء أن تحتوي على نفس الكمية العالية من السعرات الحرارية الموجودة في الوجبات السريعة.

وذكر العلماء أنهم خلال التجربة قاموا بتوزيع نوعين من الطعام على المشاركات بشكل عشوائي، فوزعوا على بعضهن وجبات تحتوي على دهون مشبعة مشتقة من زيت النخيل الضار بالصحة، أما الباقون فوزعوا عليهم أطعمة تحتوي على دهون غير مشبعة مشتقة من زيت عباد الشمس مدعم بكميات كبيرة من حمض الأوليك الذي يتميز بخصائص مضادة للالتهاب.وبعد مرور فترة على تناول المشاركات لتلك الوجبات، قام العلماء بإجراء مقابلات حددوا بواسطتها كمية الضغط النفسي الذي تعرضت له كل من المشاركات في الفترة الأخيرة كما قاموا بتحليل عينات من دمهن لقياس المؤشرات الحيوية للالتهاب.

وكما توقع العلماء، فإن المؤشرات الحيوية للالتهاب كانت أقل بكثير عند النساء اللواتي تعرضن لضغوط نفسية أقل، بغض النظر عن طبيعة الطعام، أما النساء اللواتي تعرضن لضغوط نفسية عالية، فمؤشرات الالتهاب في أجسامهن كانت أعلى من الحدود الطبيعية المسموح بها

احذر وامتنع من اخطاء شائعة ....!!!؟؟

حقيقة تم إخفاؤها أكثر من ٥٠ عاما إرضاءً للمنتجين الكشف أخيرا عن سر خطير عن السكر

كشف فريق من الباحثين من جامعة سان فرانسيسكو عن نتائج بحوث طبية أجريت قبل خمسين عاما، أشارت إلى مضار السكر على الإنسان، إلا أن جهات أمريكية معينة أخفت هذه الحقيقة عن الرأي العام.

وأثبتت البحوث على السكر في الآونة الأخيرة عن رابط وثيق بين تناوله والإصابة بالذبحة الصدرية، فيما جرى إخفاء هذه الحقيقة عن العلم والعلمة طيلة 60 عاما، إرضاء لمنتجي السكر.

وأكدت كريستين كيرنز من جامعة سان فرانسيسكو أنها اكتشفت في أرشيف جامعة هارفارد وبعض المكتبات الأمريكية، عن بيانات تشير إلى أن منتجي السكر وضعوا خطة كان هدفها التعتيم على ضرر السكر، وتضليل الرأي العام في العالم وإيهامه بمضار الدسم والدهون بما يبعد كل الشبهات عن السكر.

ويعد السكر في الوقت الراهن في الولايات المتحدة، واحدا من أهم العوامل المهددة لصحة الإنسان، حيث وثّق الأمريكيون وفقا لدراسات غير رسمية الإصابة بأمراض القلب بصورة رئيسية جراء تناول الأطعمة الدسمة والمحتوية على نسب عالية من السكريات.

ويولي الرأي العام الأمريكي على خلفية تفاقم مشاكل جودة الطعام والسمنة والصحة العامة، اهتماما كبيرا للأطعمة وطبيعتها، الأمر الذي يثير شغفا كبيرا لدى الأمريكيين لما ستخلص إليه دراسة كريستين كيرنز، ويترقبون باهتمام أي تصريح أو ظهور لها في وسائل الإعلام.

طبيبك في بيتك

طرق منزلية لعلاج التهاب الجيوب الأنفية

يعاني مرضى التهاب الجيوب الأنفية المزمن، على وجه الخصوص هذه الأيام، مع التقلبات الجوية والعواصف الترابية التي تميز هذا الوقت من العام.

وبسبب الحساسية الموسمية يتعرض مرضى الجيوب الأنفية لمشاكل عديدة، نتيجة انسداد الممرات الأنفية، ما يخلف شعورا بالصداع والإجهاد وألما في الوجه.

وثمة علاجات منزلية على مرضى الجيوب الانفية اتباعها في المنزل.

استنشاق البخار

ويمكن لاستنشاق البخار الناجم عن غلي الماء في وعاء مع تغطية الرأس بمنشفة والتنفس من خلال الأنف، أن يساعد بشكل كبير في فتح ممرات الأنف وفي تخفيف ضغط الجيوب الأنفية.

ويضيف البخار الرطوبة إلى الهواء ويساعد على ترطيب ممرات الجيوب الأنفية ويخفف المخاط الذى قد يتكاثف بمرور الوقت.

تنظيف الأنف بمحلول ملحي

ويمكن أن يساعدك أيضا وبشكل كبير تنظيف الانف بمحلول ملحي في تخفيف احتقان الأنف وعلاج التهاب الجيوب الانفية والصداع الناتج عنها.

وتكون هذه الطريقة فعالة عبر غلي حوالي لتر من الماء وتركه ليبرد، ثم إذابة ملعقة صغيرة من الملح وملعقة صغيرة من صودا الخبز في الماء، يمكن بعدها صب كمية صغيرة من المحلول في كف اليد، واستنشاق المياه من خلال فتحة الأنف، وتكرار ذلك عدة مرات.

ويساعد غسل الأنف أو ما يعرف بالإرواء الأنفي باستخدام محلول الماء المالح، في الحفاظ على رطوبة الممرات الأنفية وتقليل الالتهاب وتخفيف حدة الاحتقان الأنفي.

المنشفة الدافئة

وتعد المنشفة الدافئة إحدى الطرق التي قد تكون فعالة في تخفيف الألم والضغط عبر وضع منشفة نظيفة تحت الماء الساخن ثم عصرها ووضع المنشفة على جسر الأنف والخدين لمدة 5 إلى 10 دقائق حتى تشعر بالتحسن، ويجب تكرار هذه العملية مرتين أو ثلاث مرات في اليوم.

سلوكيات

٤ دروس في المال علّميها لطفلك!

في عالم تكثر فيه مظاهر البذخ والترفِ والإنفاق المتهوّر، ننصحكِ بأن تُشجّعي طفلكِ على الادخارِ وتعلّميه ضبطَ النفسَ في ما يتعلّق بالمصاريف المالية معَ التركيز في شكل أساسي على الدروس المهمة التالية:

الدرس الأول

دربّي طفلكِ على الانتظار. فمن أراد كسب المال، عليه الانتظار لكسب البعض منه ومن ثم إنفاقه. وقد يكون لتأجيل مكافأة الصغير نظير فعل جيّد قام به، درساً مهماً في هذا السّياق وفي اتجاه مساعدته في تحقيق النمو المالي.

الدرس الثاني

من المهم كسب الموارد بالعمل الشاقّ والدؤوب، والأهم تقاسم هذه الموارد مع العائلة (من أجل إنفاقه) ووضع الباقي جانباً بغية ادخاره.

الدرس الثالث

علّمي طفلكِ كيفية اتخاذ القرارات الصائبة في كل ما يتعلّق بإنفاق المال. فمثّل هذا الدرس سيوفّر عليكِ وزوجكِ الوقوع في ضائقة مالية.

الدرس الرابع

في كل مرة ترغبين وزوجكِ في اتخاذ قرار مالي مهم، حاولا إشراك طفلكما في النقاش حتى يتعلّم منكما كيفية ترشيد كل قرار يتعلّق بالإنفاق والمصروف.

بفضل إرشادات والدروس أعلاه، كوني أكيدة بأنّ صغيركِ سيتعلّم تدريجياً كيفية إنفاق المال وإدخاره، الأمر الذي لا بدّ أن ينعكس إيجاباً على ماديّاته في المدى الطويل!

أبـــراج

الحمل
من الضروري اليوم أن تخطط لرحلة قصيرة مع الأصدقاء. على الرغم من أن هذه الرحلة ستبعدك عن الحبيب بعض الوقت، ولكن قد يكون ذلك لصالحكما. أخبر الحبيب من خلال مكالمة تليفونية أنك تتطلع لرؤيته. ستستمتع بكل لحظة تقضيها مع الأصدقاء!

الثور
ربما تقرر تحمل بعض السخافات من بعض الأشخاص في وقت محدد. تخصص فترة المساء للاحتفال في المنزل مع أسرتك والشريك فقط! كل شيء سيكون على ما يرام إلا إذا أخبرك الشريك بأنه غير مستعد لهذا الاحتفال.

الجوزاء
ربما تواجه بعض المشاكل أو ربما تفشل في إجراء مفاوضات مع شركائك في العمل. لا تقلق فالفشل أحيانا يكون جزءا من النجاح. ركز على مستقبلك ولا تفكر كثيرا في الماضي. لست وحدك من يواجه صعوبات أو مشاكل، فكل فرد يتعرض للعديد من العقبات في طريقه.

السرطان
القراءة غذاء للعقل ومتعة للروح، فاختر قصة قصيرة أو رواية لتقرأها اليوم. قد تشعر بالملل أحيانا، لذا عليك أن تستغل هذا اليوم في شيء مسل وممتع كالقراءة والرسم وممارسة الرياضة. فكر في مستقبلك وخطط له واحسب خطواتك جيدا.

الأسد
إذا فشلت في تحقيق هدف ما أو حلم، حاول أكثر من مرة حتى تصل لمرادك. إذا كان النجاح مهما بالنسبة لك، يجب عليك أن تتغلب على قلقك وخوفك. من حولك يحاولون أكثر من مرة، خاصة عند تحقيق أهداف مهمة. لا تستسلم بسرعة.

العذراء
احترم القوانين وكن منضبطا. التزم باللوائح والقوانين حتى لا تعرض نفسك للخطر. من الممتع أن تهرب من مشاكلك اليوم، ولكن لن تستطيع الهروب منها للأبد. قريبا سيكون لديك حلول لكل المشاكل التي تواجهك الآن. لا تتخل عن صديقك هذه الفترة.

الميزان
دلل نفسك واهتم بصحتك، خاصة إذا شعرت بالتعب هذا اليوم. قد يتراجع أداؤك ومستواك في العمل تدريجيا بسبب العمل لفترات طويلة. إذا كانت لديك فرصة لقضاء بعض الوقت في المنزل، يفضل أن تستغله في النوم والراحة. من الأفضل دائما أن تكون حكيما وغير متسرع في اتخاذ قرارتك حتى وإن استغرقت وقتا طويلا.

العقرب
قد تتوتر علاقاتك بمن حولك هذه الأيام، فلا تحاول أن تحل أي نوع من المشاكل هذه الفترة. كل شيء يحدث هذه الفترة طبيعي جدا، فلا تقلق. إذا لم يكن لديك أي كلمة طيبة، من الأفضل أن تصمت. على الرغم من أنك تشعر بأنك مقيد، ولكن هذا أفضل

القوس
تعاملك اليوم مع بعض الصعوبات والتحديات قد يضطرك إلى الانفعال أو العصبية. ستجد اليوم أنه كلما كنت واقعيا ستخرج سالما من أي مشاكل بغض النظر عن أي أحداث. ننصحك بأن تشارك في نشاطات ومواقف تعزز من قوتك وقدرتك على التعامل.

الجدي
ابدء يومك بكتابة خطاب لأحد أصدقائك واعتذر له عما بدر منك الفترة الماضية. تحسين علاقتك بمن حولك مهم جدا هذه الفترة بالتحديد. المهام التي تريد إنجازها اليوم قد تكون صعبة بعض الشيء ولذلك قد تضطر لطلب المساعدة ممن حولك. اختر كلماتك بحرص حتى لا تجرح شعور الآخرين.

الدلو
صعوبة التواصل مع أشخاص محددين اليوم قد تقلقك جدا. الرسائل التي تحاول إرسالها لهؤلاء لم تصل حتى الآن، وعندما تحاول الاتصال بهم، لا تجد ردا من أحد. ستصل إلى لحظة ما تقرر فيها التوقف عن الاتصال وعن إرسال الرسائل، ولكن نحذرك من ذلك. التمس لهم بعض الأعذار.

الحوت
عندما تشعر أنك وحيد اليوم وتفتقد للحب والرومانسية، تتناول الحلوى لتحسين مزاجك. هذه فكرة جيدة، ولكن عليك ألا تتجاوز الكمية التي أوصاك بها الطبيب لكي لا تؤثر في صحتك. ربما لا تستطيع السيطرة على نفسك.

صـــورة و حـــدث

حدث في مثل هذا اليوم

1955 - المملكة المتحدة تنضم إلى حلف بغداد وتوقع معاهدة مع العراق.
1966 - الحكومة الفرنسية تخطر الولايات المتحدة بأن القواعد الأمريكية في فرنسا يجب إغلاقها في غضون 12 شهرا.
1968 - صدور "بيان 30 مارس" كوثيقة دستورية في مصر.
- 1971اغتيال نائب رئيس مجلس قيادة الثورة في العراق حردان التكريتي أمام المستشفى الأميري في الكويت على يد فتيان العاني.
صدور قرار مجلس الوزراء بتحويل جامعة الملك عبد العزيز الأهلية في السعودية إلى جامعة حكومية.
1972 - الثوار الفيتناميون الشماليون يقومون بهجوم كاسح نحو الجنوب ضد القوات الأمريكية والقوات الفيتنامية الموالية للولايات المتحدة.
1976 - انتفاضة فلسطينية داخل الخط الأخضر تؤدي إلى استشهاد ستة فلسطينيين.
1979 - حوالي مئة في المئة من الإيرانيين يؤيدون في استفتاء إقامة جمهورية إسلامية في إيران.
1981 - نجاة الرئيس الأمريكي رونالد ريغان من محاولة اغتيال بعد أن أطلق جون هينكلي جونيور الرصاص عليه وأدى ذلك إلى إصابته في رئته.
1986 - العثور على 2145 قطعة من العملة الإسلامية داخل سور أثري في "مدينة منقبا" بأسيوط.
- 1989الدورة العشرين للمجلس الوطني الفلسطيني توافق بالإجماع على اختيار ياسر عرفات رئيسا لدولة فلسطين.
الملك فهد بن عبد العزيز والرئيس محمد حسني مبارك يفتتحان في القاهرة "مركز فهد بن عبد العزيز لعلاج القصور الكلوي وجراحته".
1990 - اشتعال حريق متعمد في أكبر مركز إسلامي في بوسطن بالولايات المتحدة.
1991 - إلغاء التمييز العنصري في جنوب أفريقيا.
1997 - وزراء خارجية الدول العربية يتفقون في القاهرة على تجميد العلاقات السياسية والتجارية مع حكومة بنيامين نتنياهو في إسرائيل وذلك ردا على سياسة الأخيرة في مجال الاستيطان وتهويد القدس الشرقية.
2011 - المجلس الأعلى للقوات المسلحة في مصر يصدر إعلان ا دستوريا بعد إعلان نتيجة الاستفتاء على التعديلات الدستورية .
- 2014الخطوط الجوية الماليزية تعلن أن الآثار التي أعلنت عنها سابقا لا تنتمي للرحلة 370 المفقودة.
لاعب الشطرنج الهندي وبطل العالم السابق فيشفاناثان اناند يفوز في دورة المترشحين لسنة 2014 ، ويترشح للمباراة النهائية ضد حامل اللقب النرويجي ماغنوس كارلسن.
- 2015 فوز إسلام كريموف بالانتخابات الرئاسية في أوزبكستان.
فوز محمد بخاري على منافسه الرئيس الحالي غودلاك جوناثان في الانتخابات الرئاسية في نيجيريا.
2018 - مقتل 16 وإصابة أكثر من 400,1 مواطن فلسطيني أثناء إحياء ذكرى يوم الأرض الفلسطيني.

كلمات متقاطعة

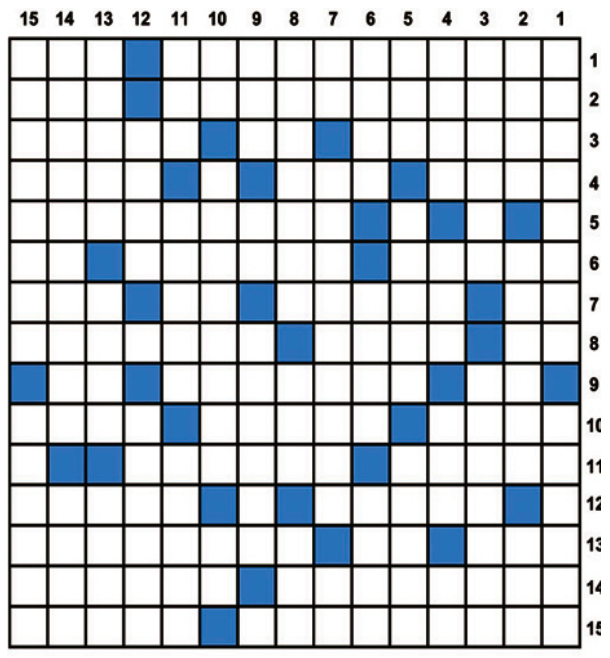

أفقي
1- مصمم ازياء مصري- كيف بالانجليزي (م)
2- لعبو اولمبية- هيا بالعامية
3- نوحي اليهن- مرض صدري (م)- ملازمة
4- في فمي (م)- بطاطا حلوة بالانجليزي- ماركة مشروب طاقة
5- ممثل مصري راحل (م)
6- شكرا بالفارسي- من اسماء السيف- لا بالفارسي
7- رج- اطول نهر في العالم (م)- للتعريف- انزعاج (م)
8- كف- عكس- اذم- المتفتح
9- حرف نصب- البيداء- نحلة بالانجليزي
10- عسكري (م)- انشئه واقومه (م)- متشابهة
11- علم مؤنث- الترك والاهمال (م)
12- يصافحن (م)- مثنى ممر
13- قريب- حرف جر (م)- الاماكن (م)
14- المخلصان (م)- يتحدث اليكن
15- ممثل مصري- السنة (م)

عمودي
1- ممثل كوميدي مصري- ينتسب الى احدى الديانات (م)
2- العقل- مودتهم وحبهم (م)- متشابهة
3- نتساهل- متشابهة
4- علم مذكر- تقال على الهاتف (م)- حرف هجائي- متشابهان
5- علم مؤنث (م)- علم مؤنث (م)- من الحيوانات
6- يجعل شيئا ما عبرة للغير (م)- نرشده- مرض صدري
7- شبكة دولية (م)- اغنية للسيدة فيروز- من السلم الموسيقي
8- تستخرج من البحار (م)- والدي- عاتب
9- عمري (م)- متشابهان- اعلمها
10- جواب- بعثات- علم مؤنث
11- كثير باللهجة المصري (م)- معافاة- تام (م)
12- بشع- والدة الزوج او الزوجة (م)
13- حبيب جوليت (م)- واسعة- علم مذكر (م)
14- محافظة مصرية- الجميع
15- مطرب مصري- محبة لذاتها (م)

غزل عراقي

عجبه العشك وياك واصل لهلحد
بالحزن شيب الراس ينكلب اسود

حيل ألكم اشتاقيت يل ما تنشدون
ذنب الكلب يشتاق مو ذنب العيون

صابر اظل اسنين وانطر ترجعين
نشفيلي دمع العين ياجمل سنين

جمر وثلج فد كاسين يجمعن شلون
الجمرلون شفاك والثلج السنون

لا تهمل اليهواك حاسب ضميرك
صدكني يالمحبوب ماعندي غيرك

عجبه العشك وياك واصل لهلحد
من بعد بوس الايد تضربني عالخد

من الفيسبوك

Facebook

اختبارات شخصية

اختبار نوع الشخصية من خلال الصورة التي تختارينها

يساعد اختبار نوع الشخصية كل مَن يخوضه على تحديد أبرز طباعه وأكثرها ظهوراً. فقد تكون الشخصية عملية أو عاطفية أو غاضبة أو هادئة أو استغلالية أو متعاونة... ولمعرفة ذلك يجب اختيار إحدى صور السماء في هذا الاختبار.

الصورة 1
إذا اخترت الصورة الرقم 1 فوراً، فهذا يشير إلى أنك تمتلكين شخصية مستقيمة. فأنت لا تحبين الغش. كما أنّك منتظمة وتميلين إلى اتباع القواعد وإن استغل بعض الأشخاص ذلك لديك بطريقة سلبية تصب في مصلحتهم الخاصة. كما أنّك طموحة ولا ترددين في خوض التحديات وحساسة جداً ولا تتقبلين الانتقادات القاسية.

الصورة 2
يدل اختيارك هذه الصورة على أن المسالمة هي أبرز صفاتك. فأنت لا تحبين افتعال المشاكل أو التدخل في الصراعات. كما أنّك تتصفين باللطف وتحاولين دائماً حلّ الخلافات بالطرق الدبلوماسية والسلمية. وتحرصين على الحفاظ على هذه الصفة

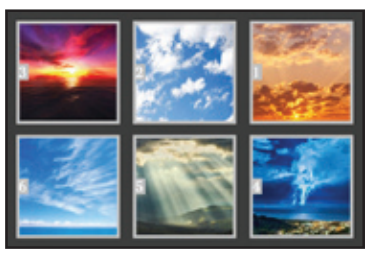

رغم أنها تجعلك أحياناً غير مرئية بالنسبة إلى الآخرين.

الصورة 3
إذا وقع اختيارك على هذه الصورة فهذا يشير إلى أنّك تمتلكين شخصية عفوية. إلا أنّك أيضاً تتركين الظروف تقرر مصيرك. ولا تحبين بذل الكثير من الجهود من أجل تحقيق التقدم. كذلك تثقين إلى حد كبير بالحظ. ولهذا تعيشين في تخبط بين النجاح والإخفاق.

الصورة 4
في حال كانت الصورة الرقم 4 هي خيارك، فأنت صاحبة الشخصية الأكثر شعوراً بالملل. والسبب أنّك ترفضين الروتين وتحبّين التغيير والتجدد. ولهذا تحاولين دائماً أن تعيشي أجواءً مختلفة وتقترحين المشاريع وتشجعين الآخرين على التحرك وإنجاز المهمات من أجل الانتقال إلى مرحلة مقبلة.

الصورة 5
إذا اخترت هذه الصورة، فأنت تنتمين إلى مجموعة الأشخاص أصحاب الشخصيات المنعزلة. كما أنّك تحبين الابتعاد عن صخب المجتمع وقضاء بعض الوقت بمفردك. وتفضلين غالباً الاهتمام بشؤونك الخاصة بعيداً عن القضايا العامة. فطموحك يقوم على بناء أسرة وعلى عيش الأجواء الدافئة إلى جانب أفرادها.

الصورة 6
يعني اختيارك هذه الصورة أنّك تتمتعين بشخصية مستقلة. كما أنّك كثيراً ما ترفضين الأمر الواقع وتحلمين بالأفضل. وهو ما تبدينه أحياناً من خلال إظهار غضبك وتوترك. إلا أنّك تمتلكين أيضاً ثقة كبيرة بنفسك وتحاولين، عندما تشعرين بالهدوء، أن تري الوجه الإيجابي للأشخاص والأحداث.

مشاكل وحلول

أشعر بأنني الرجل وهو الأنثى

عمري 20 وأنا مخطوبة منذ حوالي 6 أشهر لشاب يكبرني بـ6 سنوات وكان قد درس في الخارج، ليس ولاسيماً لكنه مهذب ومن عائلة محترمة..
في بداية علاقتنا كنت سعيدة جداً وأشعر بالاطمئنان من خطيبي وأسرته، ولكن بعد حوالي شهرين من الخطوبة صرح لي خطيبي عن سره والذي لا أحد يعلم به غيره حتى والداه لا يعرفانه.. وهنا أنا صدمت وسألته عن سبب إخفائه لهذا السر (وهو أنه يتحدث مع زميلتي المبتعثة في وسائل التواصل لمساعدتها فهي تدرس مثل تخصصه وفي نفس الجامعة) قال إن تفكير والديه مختلف عن تفكيره وأنهما سوف يعارضان إذا أخبرهما، وهنا شعرت بخوف منه لإخفائه عن والديه هذا الموضوع خصوصاً أن الأمر بالنسبة لي لا مشكلة فيه ما داما يلتزمان بالحدود.
ثم بعد ذلك صرح لي عن مشاكله الصحية والتي أخفاها عني وعن أسرتي قبل الخطوبة ليصدمني الآن بها (لديه مشكله نادرة في عموده الفقري) وعندما سألته عن سبب إخفائه لأمر مهم كهذا قال بأنه لن يؤثر في علاقتنا وخشي أن نرفضه لهذا السبب!
أبديت تقبلي في البداية، لكن مع معاشرتي له وظهور بعض الاختلافات والعيوب بيننا بدأت أنفر منه، ولا أنجذب له كالسابق؛ لعدم وجود أشياء مشتركة

بيننا، مع العلم أني حاولت بأن أتقرب منه لكن بلا جدوى..
أصبحت لا أهتم بشكلي لأنه لا يهتم بشكله أبداً، وهو لا يحب الموضة ويتحسس من العطور وهكذا.. فهو بلا فائدة. حياته الذهاب للعمل والنوم والأكل، فلا يخرج كثيراً، ولا يملك هوايات ودائماً متململ وسلبي بعكسي تماماً.!!
ظهرت بيننا بعض الاختلافات فهو انطوائي وعائلته كذلك، بعكسنا تماماً (لم يخبرونا بذلك قبل العقد بل كان كلامهم بأنه محبوب من قبل الجميع) حتى أنه لا يتقن فن التعامل مع الآخرين لأنه انطوائي وسلبي وبيئة منزلهم التي نشأ بها تؤثر عليه، وهذا سبب بيننا فارقاً كبيراً فصارحته بالموضوع، في البداية لم يبد اهتماماً كبيرًا.
وكنت دائما ما أحاول أن أغير من بعض تصرفاته السلبية ولكنه لا يتجاوب معي أبداً، (عندما أذهب لزيارة عائلته ألاحظ تغير سلوكه فهو يصبح جماداً تماماً لا أشعر بوجوده قربي - فهو لا يتحدث ولا يحرك ساكناً ويصبح وجوده وعدمه واحداً - وبالمقابل ما إن نخرج من منزله حتى تتغير شخصيته مرة أخرى، وعندما يلتقي بأسرتي فهو ذو شخصية أخرى مختلفة)، أصبحت أخاف منه ولكني صارحته أيضاً بالموضوع فأجاب بأن هذه هي شخصيته وأنه لن يتغير وأني سأعتاد عليه مع الوقت، ولكني بدأت أخاف خصوصاً مع هذه الاختلافات بيننا، وأصبحت أكره رؤيته والتحدث إليه، ثم قبل شهر أخبرت والديّ بمشكلتي التي أرقتني ليالي وأياماً طوالاً، والتي بدأت بعد شهرين من خطبتنا.
بعد أن تحدثا معه أصبح يرسل لي باستمرار رسائل حب تكاد تكون يومية! لا أريد كلمات حب بل أريد رجلاً، فأنا أصبحت أشعر بأني أنا الرجل وهو الأنثى، وأكره طباعه وأنفر عند رؤيته..
الحل والنصائح:
- وجدت الخطوبة كفترة تعريفية وتدريبية يكتشف فيها الخطيبان ميول وسلوك بعضهما البعض، وتتوفر لديهما فرصة للتفاهم سواء لإكمال مسيرة الارتباط أو إنهائها.
- يبدو في حالتكما أن الفروق التي اكتشفتها بين خطيبك وبينك لا تشجع على الاستمرار.
- أقول هذا رغم أن تجربتك لم تتعد ستة أشهر ومع ذلك فما اكتشفته مهم ويجب أن نتوقف عنده ونعيد النظر في هذا الارتباط.
- من الفروقات المهمة التي استوقفتني أن البيئة التي تربى فيها خطيبك تختلف تماماً عن بيئتك، ومع أني لست ضد تقارب البيئات المختلفة في المصاهرة، غير أن هذا الاختلاف يحدد درجة العلاقة وقوتها وانسجامها بين عائلتك وعائلته أيضاً، ويبدو أنها بعيدة عما تتوقعينه من تقارب غيابي بينهما.
- من الفروقات أيضا شخصية خطيبك المناقضة تماما لشخصيتك، ومع أنه يمكن التكامل بين زوجين مختلفين في طبيعة الشخصية غير أن هذا التكامل لا يكون إلا بموافقتهما معاً، وترك مساحة لكل منهما أن يقبل اختلاف الآخر ويعتاد عليها.
- باختصار نصيحتي تكون هي التريث في الاستمرار بالخطوبة، ليس بسبب الاختلافات فحسب، بل لصغر سنك أيضاً، فلا بأس إن أجلت ارتباطك بأي إنسان إلى أن تكملي دراستك الجامعية، وتبدئي حياتك العملية إن كنت تنوين العمل؛ لأن هذا الوقت سيبلور أمامك الكثير من معرفتك لنفسك من جهة، ورؤيتك التي ستنضج مع الدراسة والعمر وتجارب الحياة.
- اعتقد أنك بحاجة إلى أن تفهمي نفسك أيضاً فيما يتعلق بأساسيات اختيار الشريك، ويبدو أنك لست مستعدة الآن، فلا بأس من التريث، اطلبي فرصة إعادة النظر وتأجيل مسالة الخطوبة وعقد القران سنة على الأقل، ويمكن أن تعيدي النظر من بعيد (طبعاً إذا وافق الخطيب على التأجيل) وستكتشفين في هذا الوقت ماذا تريدين حقاً من حياتك ومن هو الشريك المناسب لك سواء هو أو غيره.

الزوراء

الأخيرة

للدخول إلى موقع الصحيفة

نائب رئيس التحرير: حسن العبودي - مدير التحرير: يحيى الزيدي

هاتف هيئة التحرير 07810090003

العدد: 7456 الثلاثاء 30 آذار 2021

No: 7456 Tue 30 Mar 2021

اقرأها صباح كل يوم

alzawraanews@yahoo.com

http://alzawraapaper.com

https://www.facebook.com/alzawraapaper

https://twitter.com/alzawraanews

مفاجأة يسرا وباسل خياط في رمضان 2021

ينتظر الجمهور طلّتها من موسم درامي لآخر؛ ففي كل شخصية درامية تختارها ملكة القلوب يسرا تفاجىء الجمهور باختياراتها.

طبيبة تجميل قوية وواثقة بنفسها تُدعى مريم من أنجح طبيبات التجميل في مصر، هكذا تقول يسرا عن دورها في مسلسلها الدرامي الجديد "حرب أهلية" الذي تخوض به المنافسة الرمضانية المقبلة.

أما عن العلاقة التي ستجمعها بباسل خياط ضمن أحداث المسلسل فتقول يسرا إنها علاقة غامضة جداً ستجمعهما ضمن الأحداث، فيما رفضت الدخول في تفاصيل خاصة عن العمل الذي سيفاجىء الجمهور.

فمريم ستمر بالعديد من المنعطفات التي ستقلب حياتها رأساً على عقب وستحاول مواجهتها لتعود كما كانت.

والمسلسل يشارك في بطولته سينتيا صمويل وأروى جودة التي حلّت بديلة لسارة التونسي قبل أيام وجميلة عوض التي تجسد شخصية ابنة يسرا ضمن الأحداث.

والمسلسل سيكون ضمن خريطة شاهد الدرامية في رمضان المقبل، حيث يُعرض حصرياً عبر شاهد.VIP

وكانت يسرا قد حصلت على تكريم من قبل إحدى الجامعات المصرية باعتبارها الانموذج المشرف للمرأة المصرية.

سرقة مقتنيات بيونسيه للمرة الثانية بقيمة مليون دولار

كشفت تقارير إعلامية عن تعرض النجمة العالمية بيونسيه، لعملية سرقة للمرة الثانية لها، في الشهر الحالي، حيث سرقت ثلاث وحدات تخزين خاصة بها بداخلهم حقائب يد فاخرة وفساتين.

وذكر تقرير إن النجمة صاحبة الـ 39 عاماً، تعرضت خلال الأسابيع الأخيرة لسرقة ثلاثة وحدات تخزين لها في لوس أنجلوس الأمريكية، والتي كانت قد استأجرتها من شركة الإنتاج الشهيرة Parkwood Entertai-ment.

وأضافت مصادر مُقربة من المغنية أنها كانت تضع فساتين وحقائب بالخزائن، وتمت سرقتها، ولم تتعرض وحدها للسرقة بل عاد اللصوص بعد أسبوع ليسرقوا أحد مُصممي ملابسها، حيث سُرقت حقائب لليد وألعاب للأطفال تعود للمصمم.

وبحسب ما ورد في التقرير، فإن النجمة العالمية فقدت محتويات بقيمة مليون دولار تقريباً، أي ما يعادل 725 ألف جنيه إسترليني، ومن الأشياء الثمينة التي فقدتها بيونسيه، جاءت حقائب يد وفساتين من ماركات عالمية.

ولا تزال الشرطة تبحث عن السارقين للمقتنيات حتى الآن، كما ترجح المجلة أن وحدات التخزين تلك ملك شركة بيونسيه للإنتاج، وتمت سرقتها من اللصوص مرتين سابقًا خلال الشهر الحالي.

يذكر أن خسارتها للمليون دولار، جاءت بعد فوزها بجائزة حفل الـ«جرامي» الموسيقي، للمرة الـ28 خلال مسيرتها الفنية، مُحطمة الأرقام القياسية بعدد مرّات فوزها بالجائزة، وذلك خلال الأسابيع الماضية، فيما فازت ابنتها بالجائزة كأول طفلة في الـ9 من عُمرها تحصل على تلك الجائزة.

نادين نجيم ترد على تداول ثروتها الضخمة: سيغتالوني

انتشرت أخباراً متداولة في بعض وسائل الإعلام عن امتلاك الفنانة نادين نسيب نجيم، لثروة مالية ضخمة تعطيها لقب ملياردیرة.

وعبر حسابها بـ"تويتر"، أعادت "نادين"، نشر تغريدة جاء فيها: "ثروة نادين نجيم تكسر الأرقام القياسية، رسميا أصبحت ملياردیرة"، لترد الفنانة اللبنانية قائلة: "الله العنوان حسسني بشعور لطيف إذا حدا صدق بيغتالوني".

من ناحية أخرى، تشارك نادين نسيب نجيم في رمضان المقبل بمسلسل "2020"، بطولة قصي خولي، المسلسل كان من المقرر عرضه في رمضان الماضي، لكن توقف تصويره بسبب فيروس كورونا.

كما شاركت نجيم عبر خاصية "الستوريز" على "إنستقرام"، جمهورها صورة لها أرفقتها بخبر يقول: "رسميا نادين نجيم أصبحت ملياردیرة (بليونيرة) وهذه ثروتها".

وعلقت نادين نجيم على الخبر قائلة: "يا ريت بس تظل محبة الناس الثروة الأكبر والأجمل".

وأثار تعليق نادين نجيم على مزاعم أنها أصبحت ملياردیرة جدلا واسعا حول ثروتها، فيما فسر بعض المتابعين أن المقصود بثروتها هو تخطي عدد من استخدموا الفلتر الخاص بها حاجز الـ24 مليونا.

مطر ساخن

رددّوا معي: آمين يا رب العالمين

■ أحمد الجنديل

الشعر ديوان العرب ، ولسان حال القبيلة ، والمرآة التي تعكس مشاعر وتطلعات الناس ، وحامل لواء الحماسة عندما تشتد المنازلة في ساحات الوغى، والقناة الاعلامية التي تبث الرعب والهلع في نفوس الأعداء .

ومع ولادة الشاعر تقام الولائم، وتطلق الزغاريد ، ويعم الفرح النفوس، ومع كرنفالات الفرح يسير الشاعر متبخترا نحو عرش النجومية والشهرة الواسعة .

لا أتحدث عن شاعر بعينه ، ولم أقترب بالحديث عن شعراء اليوم الذين أبلوا بلاءً حسنا في نشر الوعي، والدفاع عن حياض الوطن والتصدي لكل أوكار الفساد والرذيلة ، ونشر قيم التسامح والمحبة بين مختلف طبقات الشعب، وترسيخ مبادئ الجمال لدى الجميع ، أتحدث يا سادة يا كرام عن ظاهرة سادت في العصور السابقة عندما كان صليل السيوف يعانق هدير الحناجر، وعندما كانت قصيدة المديح تنام على فراش خنجر الحاكم الملطخ بدموع الارامل والايتام ، وعندما كان المنتصر دوما يطيّر صوت شاعره قبل البدء بغزواته الميمونة .

في المناهج الدراسية كنّا نقرأ وما زلنا عن أغراض الشعر في تلك الأزمنة الماضية ، والتي يقف في مقدمتها المديح والهجاء والرثاء والفخر والحماسة وأخيرا الغزل، ومن باب العدل والانصاف لابد من التأكيد على ان هذه الاغراض تقف في قمّة التسلسل الهرمي لبناء الانسان والارتقاء به الى بناء الحياة الحرة الكريمة، وإشاعة روح المحبة والاحسان والعدل ، ومن يدخل الى أروقة ما قيل من صنوف المديح للملوك والشيوخ وولاة الامر ـ طيب الله ثراهم ـ ويشاهد الازدحام على ابوابهم، والجميع ينتظر بفرح غامر العبارة السحرية (أحسنت أعطوه ألف درهم من الذهب)، يقف على خنادق النفاق التي كانت تعج وتضج بالكثير من الاسماء اللامعة التي ما زال بريقها يخطف ابصارنا حتى يومنا هذا .

يا سادة يا كرام أتحدث عن ظاهرة ولست معنيا بالأسماء، ولستُ متجاهلا الشعراء المجبولة ألسنتهم على العفّة والصدق والنزاهة والذين لم ينالوا من حياتهم غير حالة الانسجام بين أقلامهم ورؤوسهم .

وأمام هذه الظاهرة التي امتدت منذ غابر الازمنة وحتى يومنا هذا، يخرج السؤال ملوّحاً بلسانه: مَنْ يغذّي مَنْ في انتشار ظاهرة النفاق واتساعها حتى أصبحت في عرف المقبول به والمتعارف عليه؟ مَنْ يحقن مَنْ أصول النفاق ومناهجه؟ الجمهور الذي يصفق لكل شاعر امتهن لغة المديح، أم الحاكم الذي ملأ جيوب هؤلاء الشعراء بمال الفقراء، أم الشاعر الذي ارتضى العيش الى جوار الغلمان والجواري في الحديقة الخلفية لجلالة الحاكم المفدّى .

حفظ الله الحكّام وهم ينثرون كرمهم على شعراء المديح، وأطال الله عمر الشعراء وهم يتزاحمون على باب الخليفة، وأبعد الله عن جمهور المصفقين كل سوء .

آمين يا رب العالمين .

إلى اللقاء...

عين على العالم

اختراع جديد.. كمامة تضمن لك ما لا يضمنه لقاح (كورونا) !

بعد انتشار فيروس (كورونا) المستجد، وتوفير اللقاحات المضادة له، يتخوف الجميع من ارتداء أو خلع الكمامة، لكونها غير واقية بشكل كامل من الفيروس.

وتعد الكمامة مجرد قناع من قماش أو غيره يضعه المرء على وجهه اتقاءً للإصابة بأي مرض معد، حيث أصبح العلماء يختبرون نماذج تشمل أجهزة استشعار وقادرة على قتل الفيروسات، ما يجعلها تضمن لك ربما ما لا يضمنه اللقاح، حيث يقول مقدمو التطعيمات إن الجرعات قد لا تكون كافية لمنع الإصابة، بل هي لتقليل الأعراض.

وإذا كنت على متن طائرة وكان الشخص بجانبك يعطس، وكنت ترتدي كمامة من ذلك النوع فإنها تعقم الهواء قبل أن تتنفسه.

وصممت هذه الكمامات للعاملين في مجال الرعاية الصحية بشكل أساسي، بينما سيتم تسويق البعض الآخر للمستهلكين العاديين، ولكن الأقنعة وأجهزة التنفس التي يتم تسويقها كأجهزة طبية أو لحماية العاملين الصحيين يجب أن تتم الموافقة عليها للبيع من قبل إدارة الغذاء والدواء أو المعهد الوطني للسلامة والصحة المهنية، في أميركا.

يشار إلى أن الكمامات الحالية المستخدمة على نطاق واسع تعمل كحواجز أمام جزيئات الفيروس، غير أن ما يجري تطويره حالياً هو كمامة مصممة لقتل الفيروسات بالفعل.

كما يشتمل تصميم الكمامة الجديدة على شبكة نحاسية يتم تسخينها إلى حوالي 160 درجة تحبس الفيروس وتعطله، ما يضمن أن الهواء المستنشق مناسب صحياً للتنفس.

ويمكن تشغيل الكمامة، التي تقتل البكتيريا والعفن أيضا، بواسطة بطارية سعتها 9 فولت، فيما لا يزال العلماء والمختصون يصنعون ويختبرون نماذج أولية.

ويتوقع أحد العلماء المشاركين في التطوير أن يزن كل قناع (كمامة) قابل لإعادة الاستخدام حوالي نصف رطل، بسعر بضعة دولارات فقط، وإذا تمت الموافقة عليه من قبل المنظمين، فسيكون متاحاً في نموذجين - نسخة أكبر قليلاً للاستخدام من قبل موظفي الرعاية الصحية وأول المستجيبين ونسخة أصغر للسوق الاستهلاكية.

كيف يمكنك مشاركة تغريدة عبر Instagram Story على آيفون؟

يمكنك إضافة تغريدة إلى Instagram Story الخاصة بك طالما أن التغريدة التي تحاول مشاركتها عامة، وهذا يعني أنه يجب أن يكون مرئيًا لعامة الناس على تويتر، وليس شيئًا تم نشره على حساب خاص أو محمي، وستحتاج أيضًا إلى تسجيل الدخول إلى حسابات Instagram وتويتر على الجهاز الذي تستخدمه، ضع في اعتبارك أن هذه الطريقة تعمل حاليًا فقط مع بعض مستخدمي أيفون في الوقت الحالي.

-1 في تطبيق تويتر، حدد التغريدة التي ترغب في مشاركتها على Instagram Story.

-2 في التغريدة التي ترغب في مشاركتها، انقر فوق أيقونة "مشاركة"، والتي تشبه سهم يشير إلى الأعلى.

-3في القائمة التي تظهر، أسفل أيقونة Instagram انقر على "قصص Instagram".

-4 سيختفي تطبيق تويتر الآن، وفي مكانه، سيفتح تطبيق Instagram مع مسودة جديدة لقصة Instagram.

-5 يمكنك الآن التفاعل مع التغريدة المشتركة كما لو كانت ملصقًا، ويمكنك تحريكها عن طريق النقر على التغريدة وسحبها، أو يمكنك تغيير حجمها عن طريق تمرير أصابعك معًا أو بعيدًا عن بعضها.

-6 ضع اللمسات الأخيرة على Instagram Story كما تريد أن تظهر، وبعد ذلك، يمكنك اختيار مشاركتها مع جميع متابعيك على Instagram، أو شخص واحد، أو مجموعة من مستخدمي Instagram المتعددين.

"أبل" تصدر تحديثا طارئًا بسبب ثغرة أمنية خطيرة

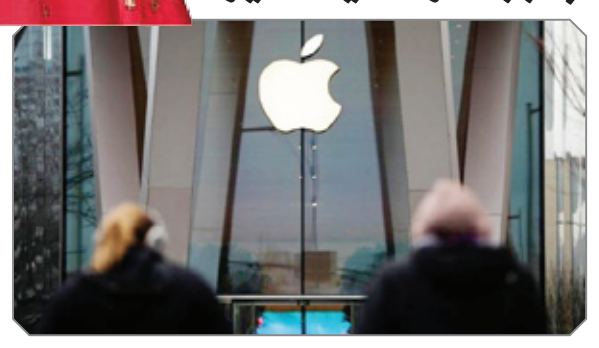

قامت شركة أبل، بارسال تحديثا لمستخدمي هواتف آيفون وأجهزة آيباد، من أجل إصلاح عيب برز في محرك المتصفح الرئيسي "سفاري" ومتصفحات أخرى.وكانت الشركة الأميركية على علم بوجود ثغرة جرى استغلالها من طرف البعض لاختراق هواتف آيفون وأجهزة آيباد، حيث انه لم تتوفر الكثير من التفاصيل حول حجم الاختراق ونطاقه.

وسيؤدي التحديث الذي أرسل للمستخدمين في أنظمة iOS 14.4.2 و iPadOS 14.4.2 لإصلاح المشكلة الأمنية.و يطلق على هذه المشكلة الأمنية Zero-day، لكون مكتشف الثغرة لا يترك أي يوم يمر دون أن يستغله في هجمات، لكونه في سباق مع الزمن، فإذا اكتشفت الثغرة، سدت الأبواب أمام الاختراق، ويعتمد هذا النوع من الهجمات الإلكترونية على ثغرات أمنية في التطبيقات لا تكون معلومة لدى مطوريها.وبوسع أي شخص إجراء التحديث، عن طريق الانتقال إلى الاعدادات واختيار فئة عام والنقر على خيار Software Update.

مسلسلان لكارين رزق الله في وقت واحد

يبدو أن تصوير مسلسل "350 غرام" بطولة عابد فهد والممثلة اللبنانية كارين رزق الله شارف على الانتهاء إيذاناً ببدء العرض الرمضاني، وسيكون لقناة أبو ظبي الفضائية الحق الحصري لعرضه، فيما لم يُعرف ما إذا كان الاتفاق بين المنتج إياد الخزوز وشركة ال بي سي أي اللبنانية قد أسفر عن اتفاق لعرض المسلسل على الفضائية اللبنانية.

والمعروف أن كارين رزق الله تشارك للمرة الأولى في مسلسل عربي مشترك، ويُحكى كثيراً عن دورها في "350 غرام"، في الانتظار بدأت محطة أم تي في اللبنانية بعرض الفيديو الدعائي لمسلسل "راحوا"، تشارك فيه رزق الله إلى جانب بديع أبو شقرا ومجموعة كبيرة من الممثلين اللبنانيين، وهي التجربة الثانية لرزق الله في التعاون مع شركة السيد نديم مهنا بعد مسلسل "بردانة أنا" عرض 2019 لكن لم يُكتب له النجاح، فيما كتبت كلوديا مرشليان قصة "راحوا" وتولّى إخراجه نديم مهنا.

يُذكر أن الفنانة كارين رزق الله أثارت جدلاً واسعاً على مواقع التواصل الاجتماعي بعدما نشرت صورة لها اعتبرها البعض أنها خادشة للحياء قليلاً، فيما رآها البعض أنها "عارية"، لكن الحقيقة أن رزق الله ترتدي ثيابها كاملة لكن اللقطة توحي بذلك.

أنغام تبكي على المسرح في حفلها الغنائي الأخير

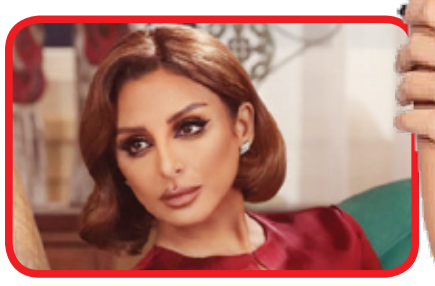

سقطت دموع الفنانة، أنغام، أمام الجمهور في مركز المنارة، أثناء حفلها الأخير.

غنت أنغام "طول ما أنت بعيد"، وبكت أمام جمهورها الذي استقبلها بالتصفيق الحار.

وأغنية "طول ما أنت بعيد" من كلمات عصام حسني وألحان محمدي، وتم طرحها في ألبوم "أحلام بريئة" عام 2015.

وكانت أنغام قد أحيت حفلًا غنائيًا مساء الجمعة، علي خشبة مسرح مركز المنارة، بقيادة المايسترو هاني فرحات، وقدّمت عددا من أغنياتها الشهيرة.

وأقيم الحفل ضمن فعاليات الدورة الأولى لموسم حفلات الربيع التي تستمر لمدة 3 أسابيع داخل مركز المنارة للمؤتمرات بالقاهرة الجديدة.

رسالة إلهام شاهين بعد الخيانة

بعد عرض نهاية حلقة من مسلسلها الجديد "حتة مني" الذي عادت به إلهام شاهين إلى الشاشة التلفزيونية مجدداً بعد غياب سنوات، نجحت إلهام في أن تحقق ملايين المشاهدات.في 5 حلقات، تناولت النجمة إلهام شاهين في مسلسلها زي القمر "حتة مني"، كيف يمكن أن تحوّل الخيانة الحب إلى جحيم، ويبقى الانفصال هو الحل الوحيد، ولكن المحن أيضاً هي ما تكشف لنا الحقيقة، وتختبر النفس، ومعها قد يعود الحب كما كان، وربما أقوى.فمن خلال شخصية حياة، عبّرت النجمة عن المرأة المخلصة، التي قد تتعرّض للخيانة من قِبل زوجها وحبيب عمرها، ربما الملل هو السبب أو العمر، لتجسّد لنا المرأة التي لا يمكنها أن تتجاوز الأمر وترضى به، وأن الطلاق هو الحل الأمثل، بدلاً من الحياة مع رجل يدّعي حبها.وبعد الوقت تواجه حياة مرض السرطان، لتحارب مع نفسها التغيّرات التي تحدث في جسدها، ومع ذلك تصرّ على الطلاق، ولكن هنا يظهر الحب الدفين في زوجها، الذي لم يتخيّل أبداً الحياة بدونها، فتعود العلاقة أقوى مما كانت عليه.وتقول إلهام شاهين إنها فخورة جداً بهذه التجربة ووجّهت رسالة شكر لكل فريق عمل المسلسل ولكل زميلاتها وزملائها في الوسط الفني ممن حرصوا على تهنئتها على العمل فور عرضه.وقد حصدت حكاية "حتّة مني" ردود فعل إيجابية على منصات السوشيال ميديا المختلفة خلال فترة عرضه، وحصد العديد من المشاهدات على قناة CBC ودعم الناس موقف حياة، الذي رأوه رد فعل مثالي لمثل هذه المواقف.

ويشارك النجمة في بطولة المسلسل النجوم أحمد وفيق، إيناس كامل، مؤمن نور، نهال عنبر وسارة الشامي، وهو من تأليف شهيرة سلام، إنتاج سينرجي تامر مرسي ومها سليم، وللمخرج حسام علي.

تغريدات twitter

مؤيد اللامي

بعد أن نجح المصريون في إنهاء أزمة سفينة «إيفر غيفن»التي جنحت في قناة السويس اطمأن العالم على أن ألقناة آمنة لنقل البضائع إلى أنحاء العالم .

مصر مرت بظروف غير طبيعية خلال أيام من حادث إصدام القطارين في محافظة سوهاج إلى إنهيار مبنى جسر السويس.

حفظ الله مصر وشعبها وكل شعوب العالم.

حامد المالكي

أطالب وبشدة منح الفنان الكوميدي الكبير، «العراقي» محمد حسين عبد الرحيم، الجنسية العراقية، كونه عراقي الروح والقلب مثلنا.

سمعت أن من تلده أمه على الخطوط الألمانية «لوفتهانزا» أينما كانت تحلق، يمنح الجنسية الألمانية، كونوا متحضرين يا أصحاب أول حضارة.

أيام وتنهي غادة عبد الرازق مشاهد "لحم غزال" لعرضه في رمضان

لا تزال الفنانة المصرية غادة عبد الرازق موجودة في بيروت، وكانت قد نشرت قبل أسبوع صوراً لها برفقة زوجها وهي تقوم بنزهة على جبال لبنان المكسوّة بالثلج.

الواضح أن تصوير مسلسل "لحم غزال" لم يُنجز بعد في بيروت، وكانت الأجواء قبل هبوب العاصفة الأخيرة مساعدة جداً لإنهاء أكثر المشاهد الخاصة بالمسلسل.

يُذكر أن المسلسل بيع لأكثر من محطة فضائية ومصرية، فيما بدأ قسم المونتاج في شركة الصباح العمل لساعات طويلة لحين إنهاء الحلقات الأولى بالكامل، التي يغلب عليها طابع التشويق كما اعتادت عبد الرازق أن تقدمه في كل موسم رمضاني.

إلى ذلك، علم أن عدداً من الممثلين سيبقون لما بعد دخول شهر رمضان المبارك لمواصلة تصوير بعض المشاهد الخاصة بالحلقات الأخيرة، ومن المتوقع أن يبقى ذلك حتى الأسبوع الأول من بلوغ شهر رمضان.

وهذا الموسم، تنافس عبد الرازق مجموعة لا بأس بها من زملائها في القاهرة، ومنهم بالطبع يسرا التي تطلق "حرب أهلية" مع باسل خياط، فيما صُوّر في القاهرة أكثر من 19 مسلسلاً للموسم الرمضاني هذه السنة.