الزوراء

رئيس مجلس الإدارة رئيس التحرير
مؤيد اللامي

12 صفحة

رقم الاعتماد في نقابة الصحفيين (1)

يومية سياسية عامة تصدر عن نقابة الصحفيين العراقيين

أوّل صحيفة صدرت في العراق عام 1869 م

العدد: 7602 الاربعاء 17 تشرين الثاني 2021 غير مخصصة للبيع

السعر 500 دينار

No: 7602 Wed 17 Nov 2021

رئاسة الجمهورية تنفي إصدار عفو عن بعض المتهمين

بغداد/ الزوراء:
نفت رئاسة الجمهورية، إصدار عفو عن بعض المتهمين بجرائم الإرهاب والمخدرات.وقال المكتب الإعلامي للرئاسة في بيان: إن «الأنباء التي نشرت حول إصدار الرئاسة عفواً عن بعض المتهمين بجرائم الإرهاب والمخدرات وما شابه ذلك، عارية عن الصحة».وأكد المكتب «ضرورة استقاء المعلومة من مصادرها المعتمدة، والموقع الرسمي للرئاسة، والمنصّات التابعة له»، داعياً «وسائل الإعلام والمدوّنين ومواقع التواصل الاجتماعي وأبناء شعبنا إلى تحرّي الدقة في المعلومة ».

قرداحي: لا أريد أن تكون استقالتي مجرد طلقة في الهواء

بيروت/ متابعة الزوراء:
أعلن وزير الإعلام اللبناني، جورج قرداحي، أنه منفتح على أي حل يفيد لبنان ويعيد ترميم علاقاته مع دول الخليج، مؤكداً أنه لا يريد أن تكون استقالته «طلقة في الهواء» لا تؤدي إلى أي نتيجة.وقال قرداحي في حديث لقناة «MTV» اللبنانية: «أنا أشعر مع الناس وأتفهم هواجسهم وأنا لست حجر عثرة ولست متمسكا بالوزارة عنادا».وأضاف: «لأنو الوزارة مش ملكي ومش لبيت بيي».وعن موضوع استقالته، بعد اندلاع أزمة دبلوماسية بين لبنان ودول خليجية على خلفية تصريحات أطلقها، أشار قرداحي إلى أنه «منفتح على أي حل يفيد لبنان ويعيد ترميم علاقاته مع دول الخليج».وشدد على أنه «لا يريد أن تكون استقالته مجرد طلقة في الهواء لا تؤدي إلى أي نتيجة».

دعا إلى خفض الرسوم الكمركية وتوسيع برنامج البطاقة التموينية

مظهر محمد لـ الزوراء: سعر صرف الدولار متروك للبنك المركزي وخطة استراتيجية استثمارية ستقدم للبرلمان الجديد

الزوراء/مصطفى فليح:
كشف المستشار المالي للحكومة، مظهر محمد صالح، عن وجود خطة استراتيجية لثلاث سنوات للمشاريع الاستثمارية ستقدم الى البرلمان الجديد مع موازنة 2022، وفيما دعا الى توسيع برنامج البطاقة التموينية لدعم الفقراء و خفض الرسوم الكمركية على السلع الاساسية، اشار الى ان البنك المركزي يراقب اسعار السوق وسيتدخل في الوقت المناسب.

وقال صالح في حديث لـ "الزوراء": ان "ارتفاع الاسعار يعود بسبب ازمة كورونا فالعالم بدأ يتحفظ فيما يتعلق بالامن الغذائي مثل الولايات المتحدة والصين وجنوب شرق اسيا ونحن بلد مستورد للغذاء واكثر من 80% من استهلاكنا الغذائي هو من المستورد بشكل عام". واكد "وجود ارتفاع في المواد الغذائية وبالذات التموينية وهناك تضخم بالاقتصاد العراقي"، لافتا الى ان "الجهات المعنية بالسياسة النقدية كالبنك المركزي تراقب الأسعار وتتابع الى أي حد ستصل ولكل حادث حديث ويمكن ان تتدخل السياسة النقدية بقوة لتجنب ارتفاع الأسعار". وعن أسعار صرف الدولار، قال ان "الامر متروك للبنك المركزي وهو يراقب الوضع عن كثب ويراقب الأسعار بدقة وعنده مؤشرات وخطوط حمراء ويعرف كيف يتدخل في الوقت المناسب، هذا الامر جزء من اعمال السياسة النقدية ولا شيء يبقى على حاله ".وعن العجز في الموازنة، اوضح صالح ان "العجز افتراضي تحوطا من تقلبات أسعار النفط لأننا لا نستطيع ان نضمن ان تبقى أسعار النفط بحدود 80 دولارا او اكثر لاحتمالية الانخفاض فالسوق النفطية سوق خطيرة والمؤثرات السعرية ليست بيد العراق وانما بيد العالم، ولذلك تتحوط الموازنة بسعر منخفض ولوجود سقوف انفاق عالية يحدث العجز وهذا العجز هو افتراضي وليس معناه بالضرورة ان نقترض ". واضاف "اعتقد ان الموازنة لن تفرق عن أي موازنة سابقة واذا حدثت اقتراضات فهي بسيطة". وعن موعد اقرار الموازنة، قال المستشار "لا يمكن ان نقول في حزيران او الأسبوع المقبل فهذا يعتمد على تشكيل البرلمان وتشكيل الحكومة القادمة لان قانون الموازنة يخرج من وزارة المالية الى الحكومة والحكومة تعطي رأيا وتوصية وترفعه الى مجلس النواب ومجلس النواب يقر قانون الموازنة، وفي تقديري اذا شكل وانعقد مجلس النواب فأول قانون يدرس ويقرأ قراءة أولى وثانية ويقر هو قانون الموازنة".وبين صالح "للاسف اهمل الجانب الاستثماري في الموازنات السابقة فالتوجه منذ 2004 هو ليبرالي حر وهناك افتراق وعدم تطابق بين معايير التنمية البشرية وكل معايير النمو الاقتصادي وبين سياسة الموازنة العامة والهدف هي التشغيلية التي تعتبر استهلاكية بدون النظر الى الاستثمار".وكشف عن وجود "توجه تخطيطي جيد ولأول مرة سيحدث في موازنة 2022 حيث ستوضع خطة استراتيجية لثلاث سنوات للمشاريع الاستثمارية تقدم مع الموازنة لتعريف المشرع ماذا سيجري في الاقتصاد في الفترة المتوسطة القادمة". ودعا المستشار الى ضرورة ان "يتم توسيع برنامج البطاقة التموينية وتوسيع المساعدات الغذائية وبرامج الرعاية الاجتماعية وتستهدف الشرائح الفقيرة بأجراءات نوعية لتقليل خط الفقر وهذه هي الفلسفة التوزيعية للموازنة فالموازنة فيها اهداف تنموية وتوزيعية والهدف التوزيعي يعني ان هناك عدالة في توزيع نفقات الموازنة وهذا جزء من سياسة الدولة". واضاف ان "السياسة الكمركية لاتفرق عن سياسة الصرف وهي بديل عنها ويفترض ان تخفض الرسوم الكمركية عن بعض السلع الاساسية وترفع الرسوم غير الاساسية وهذه تقع ضمن السياسة المالية وهي متروكة لوزارة المالية كي تدرس بعناية جداول الرسوم الكمركية وعلى اي سلع تفرض الرسوم وايها تعفى بما يخلق توازنا سعريا وعدالة ضريبية".

إقبال على شراء الرمان العراقي في الأسواق المحلية

يوم أسود في تاريخ الكرة العراقية

منتخبنا الوطني يمنى بخسارة ثقيلة أمام كوريا الجنوبية في تصفيات المونديال

بغداد/ الزوراء
اكتسح المنتخب الكوري الجنوبي شباك المنتخب العراقي بثلاثية نظيفة في المباراة التي أقيمت مساء امس في ملعب الغرافة في العاصمة القطرية الدوحة لحساب الجولة السادسة من تصفيات كأس العالم ٢٠٢٢ في قطر. وسجل اهداف المنتخب الكوري لي جاي في الدقيقة ٣٣ وسون هيونغ مي في الدقيقة ٧١ وجيونغ وو في الدقيقة ٧٩.بدأ المنتخب الوطني المباراة بأفضلية نسبية شهدت محاولتين الأولى بتسديدة لبشار رسن لم تكن بالقوة الكافية وذهبت بجوار القائم، والمحاولة الثانية عبر علي الحمادي الذي توغل بالكرة وسددها يقدم المدافع، وبعد منتصف الشوط الأول شهدت المباراة انخفاضا رهيبا بمستوى المنتخب العراقي وفرض الشمشون الكوري سطوته على اجزاء الملعب بشكل تام.وتعرض لاعب المنتخب الوطني الظهير الإيسر مهند جعاز إلى إصابة على مستوى الرسيغ غادر على أثرها الملعب رغم أنه حاول مواصلة المباراة، إلا أن الألم أجبر جعاز على طلب التبديل ليشرك المدرب ادفوكات اللاعب علي عدنان بديلا له.وفرض المنتخب الكوري سيطرته على منتصف الملعب وتناقل الكرة بكل اريحية وسط تراجع غير مبرر للخلف مانحا المنتخب الكوري الحرية في الانتقال الى مناطقه وحاول لي يونغ في احدى الكرات وتمكن منها الحارس فهد طالب، وفي الدقيقة ٣٣ تمكن المنتخب الكوري من افتتاح النتيجة من كرة عرضية استقبلها لي جاي سونغ بيساره داخل شباك الحارس فهد طالب، ولم يستفق المنتخب العراقي واستمرت الأفضلية لمنتخب كوريا حتى نهاية الشوط الأول.وفي الشوط الثاني فرض منتخب كوريا الجنوبية اسلوبه واستحوذ على الملعب وتلاعب بالمنتخب العراقي بالشكل التام.

تفاصيل ص6

مجلس الوزراء يوجه بتخصيص 250 مليار دينار لصرف مستحقات الفلاحين ص 3

السودان... سجن مدير مكتب الجزيرة رغم قرار إخلاء سبيله ودعوات محلية ودولية لإطلاق سراحه ص 8

السيد الصدر يدعو لتفعيل "من أين لك هذا؟

بغداد/ الزوراء:
دعا زعيم التيار الصدري، السيد مقتدى الصدر، إلى تفعيل قانون من أين لك هذا؟.وقال السيد الصدر في تغريدة عبر تويتر: "من اللازم علينا في المرحلة المقبلة تفعيل قانون: من أين لك هذا؟، مع السلطة التشريعية والسلطة التنفيذية كافة، ويكون شاملاً للجميع، بلا استثناء على الإطلاق.. كي نحدد من الفاسد".

التخطيط تكشف لـ الزوراء عن أبرز الأسئلة التي ستتضمنها استمارة التعداد العام للسكان وتحدد موعد تطبيقه

الزوراء/ حسين فالح:
كشفت وزارة التخطيط عن أبرز الأسئلة التي ستتضمنها استمارة التعداد العام للسكان، وفيما حددت العام المقبل موعدا لتطبيق الخطة الخاصة بإجرائه، اكدت ان مجمعات السكن العشوائي تعدّ واحدة من التحدّيات التي تواجه التعداد.وقال المتحدث باسم الوزارة، عبد الزهرة الهنداوي، في حديث لـ»الزوراء»: إن الوزارة تستعد لإجراء تعداد عام للسكان، وهي نفذت مجموعة من التجارب الميدانية في ست محافظات هي (بغداد- البصرة- أربيل- الأنبار- كربلاء- ودهوك). موضحاً: ان تلك التجارب تهدف الى اختبار قدرات الوزارة الفنية والبشرية للوقوف على المشاكل وحلّها.واضاف: ان هناك خطة مفصلة لإجراء التعداد العام وفق توقيتات زمنية ومراحل عمل سيجري تطبيقها العام المقبل ٢٠٢٢. مبيّناً: ان التجارب الأولية أظهرت نسبة نجاح عالية، مع وجود بعض التحديات.وأوضح: أن مجمعات السكن العشوائي تعدّ واحدة من التحدّيات التي تواجه عملية التعداد التي يتحضر العراق لإجرائها، إلى جانب الاكتظاظ السكاني لبعض المناطق، وبعد مناطق أخرى نائية.

تفاصيل ص2

التربية : السماح للطلاب الذين رسبوا سنتين في المدارس الثانوية بالدوام سنة ثالثة

بغداد/ الزوراء:
أصدرت وزارة التربية، امس الثلاثاء، قراراً بشأن سنوات الرسوب في المدارس المسائية لمرحلتي الثالث متوسط والسادس اعدادي. وذكر بيان للوزارة تلقته "الزوراء": أنه "تقرر السماح للطلاب الذين رسبوا سنتين في الصف الواحد في المدارس الثانوية النهارية (العامة والمهنية) بالدوام سنة ثالثة في المدارس الثانوية المسائية".وأضافت أن "طلبة الصف الثالث المتوسط والسادس الاعدادي الراسبين في المدارس المسائية للعام الدراسي (2021/2020)، لا يحق لهم الدوام للسنة الثانية في هذه المدارس، ويحق لهم التقديم للامتحانات الخارجية للعام الدراسي (2021/2022)".

إيقاف التحويلات المالية لجميع طلبات الجمعيات الخيرية إلى بيروت

أمير الكويت يفوض ولي العهد إصدار المراسيم بينها تعيين رئيس الحكومة والوزراء وإقالتهم

الكويت/ الزوراء:
فوض أمير الكويت الشيخ، نواف الأحمد الجابر الصباح، ولي العهد الشيخ مشعل الأحمد الجابر الصباح، بإصدار المراسيم الأميرية، فيما قالت صحيفة «الجريدة» الكويتية، إن «السلطات الكويتية أوقفت جميع طلبات الجمعيات الخيرية الراغبة في إجراء تحويلات مالية إلى بيروت.وأعلنت الجريدة الرسمية، امس الثلاثاء، عن مرسوم أميري بالاستعانة بولي العهد الكويتي لتعيين رئيس مجلس الوزراء والوزراء، وقبول استقالاتهم وإعفائهم من مناصبهم. والاثنين، أصدر أمير الكويت أمرا يقضي بالاستعانة بولي العهد في ممارسة بعض الاختصاصات الدستورية المنوطة به، بصفة مؤقتة.ويأتي ذلك بعد ساعات من قبوله استقالة رئيس مجلس الوزراء، الذي أعيد تعيينه في منصبه في كانون الثاني ٢٠٢٠، بعدما قدم استقالته في أعقاب إجراء انتخابات برلمانية، والوزراء، موضحا أنهم سيستمرون في تصريف العاجل من شؤون مناصبهم لحين تشكيل الوزارة الجديدة.كشفت وسائل إعلام كويتية عن قرار قاسي اتخذته الكويت ضد لبنان، بعد أيام من طرد السفير على خلفية أزمة تصريحات وزير الإعلام اللبناني جورج قرداحي بشأن حرب اليمن.

تفاصيل ص2

الأنواء: ارتفاع طفيف في درجات الحرارة بدءا من اليوم

بغداد/ الزوراء:
أعلنت هيئة الأنواء الجوية، امس الثلاثاء، حالة الطقس في البلاد للأيام المقبلة، فيما توقعت ارتفاعاً في درجات الحرارة اليوم. وذكر بيان للهيئة تلقته "الزوراء": أن " الطقس لليوم الأربعاء سيكون صحواً مع بعض الغيوم في جميع مناطق البلاد، أما درجات الحرارة فسترتفع بضع درجات في المنطقة الوسطى، وترتفع قليلاً في المنطقة الشمالية ، فيما ستكون مقاربة لليوم السابق في المنطقة الجنوبية من البلاد ".وأضاف البيان أن "طقس البلاد ليومي الخميس والجمعة سيكون صحواً مع بعض الغيوم في جميع مناطق البلاد، أما درجات الحرارة فستكون مقاربة لليوم السابق في جميع مناطق البلاد".وأشار الى أن "الطقس ليوم السبت المقبل سيكون صحواً الى غائم جزئي في المنطقة الوسطى، بينما سيكون غائماً جزئياً وأحياناً غائماً مع زخات مطر خفيفة في المنطقتين الشمالية والجنوبية، أما درجات الحرارة فستكون مقاربة لليوم السابق في المنطقة الوسطى، فيما ستنخفض قليلاً في المنطقة الشمالية، وتنخفض بضع درجات في المنطقة الجنوبية".

القوات البولندية تستخدم الغاز المسيل للدموع لتفريق المهاجرين على الحدود مع بيلاروس

بغداد/ متابعة الزوراء:
قام حرس الحدود البولندي باستخدام الغاز وخراطيم المياه لتفريق المهاجرين المحتشدين عند المعبر الحدودي وعلى طول الحدود بين بيلاروس وبولندا.وأظهرت مقاطع الفيديو، حرس الحدود البولندي وهو يطلق الغاز المسيل للدموع ويوجه خراطيم المياه باتجاه المهاجرين المحتشدين في محاولة لإبعادهم.وأظهرت مقاطع آخرى، محاولات المهاجرين على الحدود في كسر الحواجز والأسلاك في المنطقة الحدودية وإلقاء الحجارة على البولنديين، في محاولة للدخول.وأشار مصدر" إلى أن عددا من المهاجرين حاولوا كسر السياج على الحدود مع بولندا ورشق عناصر الجيش البولندي بالحجارة.وأظهر مقطع فيديو خاص بوكالة "سبوتنيك" على موقع "تليغرام"، ضابط أمن بولندي وهو يحمل أسطوانة غاز ويرشها على المهاجرين.ووفقا للمصدر قامت مجموعة من المهاجرين بكسر السياج ورشق الحجارة والعصي تجاه قوات الأمن البولندية.وتجري الأحداث بالقرب من نقطة طريق "بروزغي"، وردا على تصرفات المهاجرين، تم تصويب خراطيم المياه في اتجاههم وقنابل الصوت.

بعد سيف الإسلام القذافي

حفتر يعلن ترشحه للانتخابات الرئاسية في ليبيا

طرابلس/ متابعة الزوراء:
أعلن المشير، خليفة حفتر، ترشحه للانتخابات الرئاسية في ليبيا، لـ"قيادة الشعب في مرحلة مصيرية وليس طلبا للسلطة". وقال المشير خليفة حفتر بمناسبة إعلان ترشحه: "أترشح للانتخابات لقيادة الشعب في مرحلة مصيرية وليس طلبا للسلطة"، مشيرا إلى أنه "لا يليق بانتخابات ليبيا أن تكون مناسبة للوعود الجوفاء".وأضاف: "أعدكم بالدفاع عن ثوابتنا الوطنية الراسخة، وعلى رأسها وحدة ليبيا وسيادتها واستقلالها"، مؤكدا أن "ليبيا لديها كنوز ومقدرات إذا وضعت في أيد أمينة ستغير مستقبلها". وأكمل: "أتعهد ببدء مسار المصالحة والسلام والبناء إذا وفقت في الانتخابات المقبلة".وكان سيف الإسلام القذافي قدّم ملف ترشحه للانتخابات الرئاسية إلى فرع مقر مفوضية الانتخابات في مدينة سبها جنوب البلاد، بعد سنوات من العمل السياسي في الخفاء.

تفاصيل ص2

خام برنت يرتفع مجدداً بدعم من انخفاض المخزونات

بغداد/الزوراء:
ارتفعت أسعار النفط، امس الثلاثاء، بدعم من انخفاض المخزونات، بالرغم من أن التفاؤل كان محدوداً بسبب مخاوف بشأن الطلب بعد ارتفاع إصابات كوفيد19- في أوروبا.وصعدت عقود خام "برنت" القياسي العالمي بنسبة 0.74 بالمئة إلى 82.66 دولاراً للبرميل، وزادت عقود خام "غرب تكساس الوسيط" القياسي الأمريكي بنسبة 0.67 بالمئة، إلى 81.42 دولاراً.وقال توني نونان، كبير مديري المخاطر لدى "ميتسوبيشي كورب": "لدينا مستويات منخفضة للغاية من المخزونات، وإذا جاء الشتاء شديد البرودة واستمر تباطؤ أوبك في زيادة الإمدادات، فقد يرفع هذا أسعار النفط". وأصبحت أوروبا مرة أخرى مركز جائحة كوفيد-19، مما دفع بعض الحكومات إلى دراسة إعادة فرض الإغلاق العام، في الوقت الذي تكافح فيه الصين أكبر تفش نتيجة السلالة "دلتا" من فيروس كورونا المستجد.وخفضت منظمة البلدان المصدرة للبترول "أوبك" الأسبوع الماضي توقعاتها للطلب العالمي على النفط للربع الرابع بمقدار 330 ألف برميل يوميا من تقديراتها الشهر الماضي، بينما تعرقل أسعار الطاقة المرتفعة التعافي الاقتصادي من جائحة كوفيد19- .ومن المتوقع أن يصل إنتاج النفط الصخري الأمريكي في تشرين الثاني 2021 إلى مستويات ما قبل الجائحة البالغة 8.68 ملايين برميل يوميا، بحسب "ريستاد إنريغي".

تضمنت انتخابات مبكرة وإلغاء قانون الانتخابات والمفوضية

الحكيم يطرح مبادرة سياسية لحل الأزمة التي أعقبت نتائج الانتخابات البرلمانية

بغداد/ متابعة الزوراء:
طرح رئيس تيار "الحكمة"، عمار الحكيم، مبادرة للخروج من الأزمة السياسية التي يشهدها العراق منذ أكثر من خمسة أسابيع، بسبب اعتراض بعض القوى على نتائج الانتخابات التي جرت في العاشر من الشهر الماضي، وأظهرت تراجعاً حاداً لها في المقاعد التي حصلت عليها.وقال الحكيم، في كلمة خلال "منتدى السلام والأمن في الشرق الأوسط"، المنعقد في محافظة دهوك في إقليم كردستان العراق، إن المبادرة، التي قال إنها "وطنية سياسية موسعة"، تهدف إلى جمع القوى الفائزة والمعترضة على طاولة النقاش، مبيناً أن "المبادرة يجب أن تشمل المتقبل للنتائج والمعترض عليها، وأن تشارك فيها جميع القوى، سواء كانت الكبيرة أو الناشئة أو المستقلة".ولفت رئيس تيار "الحكمة" إلى أن "هذه المبادرة ينبغي أن تؤدي إلى إعادة التوازن للعملية السياسية، من خلال اتفاق وطني جامع يقوم على أساس نقاط وتوقيتات واضحة وعملية"، داعياً جميع الأطراف إلى "الالتزام بالآليات القانونية والسلمية في الاعتراض والتفاوض".وتابع أن "الدم العراقي خط أحمر، لا يجوز تجاوزه من قبل الجميع"، داعياً إلى "الالتزام بالحوار الوطني المستقل، بعيداً عن التدخلات الخارجية بجميع أنواعها".وشدد على ضرورة "معالجة المخرجات الانتخابية في أي اتفاق مقبل.

تفاصيل ص2

تضمنت انتخابات مبكرة وإلغاء قانون الانتخابات والمفوضية

الحكيم يطرح مبادرة سياسية لحل الأزمة التي أعقبت نتائج الانتخابات البرلمانية

بغداد/ متابعة الزوراء:
طرح رئيس تيار "الحكمة" عمار الحكيم، مبادرة للخروج من الأزمة السياسية التي يشهدها العراق منذ أكثر من خمسة أسابيع، بسبب اعتراض بعض القوى على نتائج الانتخابات التي جرت في العاشر من الشهر الماضي، وأظهرت تراجعاً حاداً لها في المقاعد التي حصلت عليها.
وقال الحكيم، في كلمة خلال "منتدى السلام والأمن في الشرق الأوسط"، المنعقد في محافظة دهوك في إقليم كردستان العراق، إن المبادرة، التي قال إنها "وطنية سياسية موسعة"، تهدف إلى جمع القوى الفائزة والمعترضة على طاولة النقاش، مبيناً أن "المبادرة يجب أن تشمل المتقبل للنتائج والمعترض عليها، وأن تشارك فيها جميع القوى، سواء كانت الكبيرة أو الناشئة أو المستقلة".
ولفت رئيس تيار "الحكمة" إلى أن "هذه المبادرة ينبغي أن تؤدي إلى إعادة التوازن للعملية السياسية، من خلال اتفاق وطني جامع يقوم على أساس نقاط وتوقيتات واضحة وعملية"، داعياً جميع الأطراف إلى "الالتزام بالآليات القانونية والسلمية في الاعتراض والتفاوض".
وتابع أن "الدم العراقي خط أحمر، لا يجوز تجاوزه من قبل الجميع"، داعياً إلى "الالتزام بالحوار الوطني المستقل، بعيداً عن التدخلات الخارجية بجميع أنواعها".
وشدد على ضرورة "معالجة المخرجات الانتخابية في أي اتفاق مقبل، ورفع أي فيتو سابق على الأطراف السياسية"، مطالباً بـ"احترام خيارات الأطراف التي ترغب بالمشاركة في الحكومة أو المعارضة".
ودعا الحكيم إلى التصويت على ورقة الاتفاق الوطني كقرار برلماني في الجلسة الأولى للبرلمان الجديد.
وكان مصدر سياسي مطلع، قال ان "الحكيم قدم ورقة تسوية الى الإطار التنسيقي لحل أزمة النتائج، وقوى الاطار تدرس حالياً هذه الورقة وكيفية تطبيقها وامكانية ما جاء فيها، ثم عرضها على القوى السياسية الاخرى".
وكشف المصدر أن "الورقة تضم (الغاء قانون الانتخابات الحالي، إلغاء مفوضية الانتخابات، الغاء الاجهزة الإلكترونية والتعامل بالفرز اليدوي، انتخابات مبكرة بعد سنتين، اختيار رئيس وزراء توافقي، الحفاظ على الحشد الشعبي وعدم المساس به أو بقانونه، تشكيل مجلس استشاري سياسي يرسم القرار السياسي)".
وكشف تيار الحكمة برئاسة عمار الحكيم، عن موعد انعقاد اجتماع الإطار التنسيقي بمنزل رئيس دولة القانون نوري المالكي.
وقال القيادي في التيار رحيم العبودي في تصريح صحفي: ان "قادة الإطار التنسيقي سيعقدون اجتماعا في منزل رئيس ائتلاف دولة القانون نوري المالكي خلال اليومين المقبلين لمناقشة مبادرة السيد عمار الحكيم لإنهاء الانسداد السياسي".
وبشأن الوضع الراهن، أضاف العبودي أن "الإطار التنسيقي قدم الكثير من الطعون والأدلة الجديدة إلى المفوضية والهيئة القضائية للانتخابات"، مشيرا إلى أن "عدد الطعون المقدمة للمفوضية بلغت 1523 طعنا".
وكان زعيم تيار الحكمة، عمار الحكيم، قد قدم ورقة تسوية الى الإطار التنسيقي، الذي يضم القوى السياسية الشيعية، تقضي الى حل الأزمة التي أعقبت نتائج الانتخابات البرلمانية المبكرة والتي أفضت لخسارة عدة قوى شيعية بارزة.

رجحت تغييرا طفيفا في مقاعد الفائزين

المفوضية لـ الزوراء: الهيئة القضائية ستنتهي قريبا من إكمال البت بالطعون المقدمة

الزوراء / يوسف سلمان :
تترقب مفوضية الانتخابات ، قرارات الهيئة القضائية ، لاعلان النتائج النهائية الرسمية المرجح ان تشهد تغييرا طفيفا في خارطة المرشحين الفائزين بعضوية مجلس النواب للدورة التشريعية الجديدة .
وقال عضو الفريق الاعلامي للمفوضية عماد جميل لـ" الزوراء "، ان " الهيئة القضائية للانتخابات من المتوقع ان تنتهي من اكمال البت بالطعون والمفوضية ترجح تغييرا طفيفا في مقاعد الفائزين من قبل القوائم المعترضة خلال الايام المقبلة ".
واضاف ان " المفوضية ارسلت جميع الطعون الى الهيئة القضائية للانتخابات للبت بها خلال المدة القانونية البالغة عشرة أيام من تأريخ الاحالة، وتنظر الهيئة في التوصيات الخاصة بمجلس المفوضين على مستوى العد والفرز او على مستوى التوصيات القانونية والفنية الاخرى"، مبينا ان " مفوضية الانتخابات تركت الخيارات القانونية للهيئة القضائية ، اما نقض بعض الطعون او ردها بالمجمل او المصادقة عليها بشكل كامل ".
وحول تغيير مقاعد بعض المرشحين وصعود اخرين بدلا منهم بعد اعادة وفرز بعض المحطات المطعون بها من قبل الهيئة القضائية ،اوضح ان " الهيئة القضائية للانتخابات هي صاحبة القول الفصل بشكل قانوني ولا يجوز التكهن او الاستقراء، لأن ذلك يعد مخالفا للوائح القانون في الحفاظ على شفافية عمل المفوضية، لذلك سنلتزم القوانين وتنتظر البت القانوني بشأن الطعون المقدمة لها ".
يأتي ذلك بعد ان افصحت المفوضية عن الخطوات الاخيرة التي تلي عملية النظر بالطعون من قبلها ، وصولا الى مصادقة المحكمة الاتحادية على اسماء المرشحين الفائزين بعضوية مجلس النواب .
وقال مدير دائرة العلاقات والاتصال الجماهيري في المفوضية حسن العبوسي، لـ" الزوراء"، ان " هناك مرحلة اولى للطعون تضمنت نحو 1436 طعنا ، والثانية هي ملحق الطعون بموجب قرار مجلس المفوضين وتضمنت 87 طعنا " .
واضاف ان" مجلس المفوضين اوصى بفتح وعد نحو 2188 محطة للطعون الاولى ، وتوصية اخرى بفتح 2136 محطة لملحق الطعون الثانية، ليكون مجموع المحطات التي فتحت وعدت وفرزت في مرحلتي الطعون 4324 محطة "، مبينا انه " تمت احالة جميع الطعون بموجب توصيات تتعلق سواء بالعد والفرز او التوصيات الاخرى كجوانب فنية او قانونية ، الى الهيئة القضائية للانتخابات ضمن دفعات دورية ".
وتابع القول ، ان " المرحلة الثانية ستستغرق مدة 10 ايام ابتداء من تاريخ الاحالة الى الهيئة القضائية للبت في الطعون ".
واكد مدير دائرة العلاقات والاتصال الجماهيري في المفوضية ، انه " بعد اعلان الهيئة القضائية انتهاءها من النظر بكل الطعون ، تعاد الى مجلس المفوضين ليتخذ الاجراءات اللازمة لتبويب الاسماء الفائزة وهي 329 مرشحا فائزا ، وتنظم وترسل من خلال المفوضية الى المحكمة الاتحادية للمصادقة عليها "، مشيرا ان قرار المحكمة الاتحادية ، وهو تخصصها في المصادقة على اسماء المرشحين لانتخابات مجلس النواب ، يعد المرحلة الاخيرة لاكتساب المرشح الفائز صفة عضوية النائب ، ويعد ذلك قرارا نهائيا باتا لايمكن الطعن به ".

أكدت أن مجمعات السكن العشوائي تعدّ واحدة من التحدّيات التي تواجه التعداد

التخطيط تكشف لـ الزوراء عن أبرز الأسئلة التي ستتضمنها استمارة التعداد العام للسكان وتحدد موعد تطبيقه

الزوراء/ حسين فالح:
كشفت وزارة التخطيط عن أبرز الأسئلة التي ستتضمنها استمارة التعداد العام للسكان، وفيما حددت العام المقبل موعدا لتطبيق الخطة الخاصة بإجرائه، اكدت ان مجمعات السكن العشوائي تعدّ واحدة من التحدّيات التي تواجه التعداد.
وقال المتحدث باسم الوزارة، عبد الزهرة الهنداوي، في حديث لـ"الزوراء": إن الوزارة تستعد لإجراء تعداد عام للسكان، وهي نفذت مجموعة من التجارب الميدانية في ست محافظات هي (بغداد- البصرة- أربيل- الأنبار- كربلاء- ودهوك). موضحاً: ان تلك التجارب تهدف الى اختبار قدرات الوزارة الفنية والبشرية للوقوف على المشاكل وحلّها.
واضاف: ان هناك خطة مفصلة لإجراء التعداد العام وفق توقيتات زمنية ومراحل عمل سيجري تطبيقها العام المقبل 2022.
مبيّناً: ان التجارب الأولية أظهرت نسبة نجاح عالية، مع وجود بعض التحديات.
وأوضح: أن مجمعات السكن العشوائي تعدّ واحدة من التحدّيات التي تواجه عملية التعداد التي يتحضر العراق لإجرائها، إلى جانب الاكتظاظ السكاني لبعض المناطق، وبعد مناطق أخرى نائية.
واشار الهنداوي الى: أن هناك تعاوناً عالي المستوى بين المركز وحكومة إقليم كردستان، وإن هيئة الإحصاء في إقليم كردستان موجودة في كل الخطوات التحضيرية التي تجريها وزارة التخطيط. مؤكدا تعاون منظمات دولية مهمة مثل صندوق الأمم المتحدة للسكان وبرنامج الأمم المتحدة الإنمائي ومنظمات اخرى من أجل إجراء العملية.
وبين: ان أبرز الأسئلة التي ستتضمنها خانات استمارة التعداد، منها أسئلة حول حالة الفرد على المستوى الفردي والعائلي، مستوى التعليم، الحالة الصحية، وكذلك السكن والخدمات. مؤكداً: أنه لن تتضمن الاستمارة خانة حول القومية والانتماء القومي.
ولفت الهنداوي الى: إن عدد سكان العراق بلغ 40 مليونا و150 ألف نسمة نهاية عام 2020، والوزارة طالبت بتخصيص ميزانية تصل إلى 120 مليار دينار ضمن موازنة عام 2022 من اجل العملية، و"إذا جرت الأمور وفق ما تم التخطيط لها وخصصت الموازنة المبلغ المطلوب فسيتم إجراء التعداد".
وفي وقت سابق، كشفت وزارة التخطيط عن حراك حكومي يلزم تنفيذ التعداد السكاني خلال العام 2022، فيما حددت الكلف الأولية لإجراء التعداد.
وقال الوكيل الفني لوزارة التخطيط، ماهر حماد، في تصريح صحفي: إن "التعداد العام للسكان كان من المفترض له أن يكون من العام الماضي، إذ كانت هناك مشاكل تتعلق بمسارين، هما قانون الموازنة والأزمة الصحية"، مؤكداً "المضي بإجراءات التعداد".
وأضاف أن" الوزارة مضت بتنفيذ التعداد السكاني خلال العام الحالي، لكن موازنة 2021 تأخرت، ومجلس النواب رفع الكثير من الفقرات لتمويل هذا التعداد".
وأشار إلى أن "وزارة التخطيط ومجلس الوزراء مصرَّان على اصدار قرار يلزم أن تكون السنة المقبلة 2022 لتنفيذ التعداد".
مبيناً أن "التفاصيل الأساسية للكلف الأولية قد تصل على الأساسيات اللوجستية إلى نحوٍ من 120 الى 150 مليار دينار، وهو ليس رقماً كبيراً قياساً بمخرجات هذا التعداد".

التعليم توجه بتعزيز إجراءات التقديم والقبول في الكليات الأهلية

بغداد/ الزوراء:
وجهت وزارة التعليم العالي والبحث العلمي، امس الثلاثاء، بتعزيز إجراءات التقديم والقبول في الجامعات والكليات الأهلية وفق خطة العام الدراسي 2021 /2022.
وقالت الوزارة في بيان تلقته "الزوراء": إن "دائرة التعليم الجامعي الأهلي ناقشت مع مدراء التسجيل في الجامعات والكليات الأهلية مضامين دليل الطالب الذي سيطلق في المدى المنظور وآليات التقديم والقبول في الجامعات والكليات الأهلية في ضوء الطاقة الاستيعابية المقررة".
وأضافت أن "الحاضرين استمعوا الى توجيهات الوزارة بضرورة التكامل مع نظام القبول المركزي وتقديم الدعم للطلبة خلال فترة التقديم المرتقب وتمكين المتفوقين من التنافس على المنح الدراسية المجانية".

بعد أيام من طرد السفير ووقف التأشيرات

أمير الكويت يفوض ولي العهد إصدار المراسيم بينها تعيين رئيس الحكومة والوزراء وإقالتهم

الكويت/ الزوراء:
فوض أمير الكويت الشيخ، نواف الأحمد الجابر الصباح، ولي العهد الشيخ مشعل الأحمد الجابر الصباح، بإصدار المراسيم الأميرية، فيما قالت صحيفة "الجريدة" الكويتية، إن "السلطات الكويتية أوقفت جميع طلبات الجمعيات الخيرية الراغبة في إجراء تحويلات مالية إلى بيروت.
وأعلنت الجريدة الرسمية، امس الثلاثاء، عن مرسوم أميري بالاستعانة بولي العهد الكويتي لتعيين رئيس مجلس الوزراء والوزراء، وقبول استقالاتهم وإعفائهم من مناصبهم.
والاثنين، أصدر أمير الكويت أمرا يقضي بالاستعانة بولي العهد في ممارسة بعض الاختصاصات الدستورية المنوطة به، بصفة مؤقتة.
ويأتي ذلك بعد ساعات من قبوله استقالة رئيس مجلس الوزراء، الذي أعيد تعيينه في منصبه في كانون الثاني 2020، بعدما قدم استقالته في أعقاب إجراء انتخابات برلمانية، والوزراء، موضحا أنهم سيستمرون في تصريف العاجل من شؤون مناصبهم لحين تشكيل الوزارة الجديدة.
كشفت وسائل إعلام كويتية عن قرار قاسي اتخذته الكويت ضد لبنان، بعد أيام من طرد السفير على خلفية أزمة تصريحات وزير الإعلام اللبناني جورج قرداحي بشأن حرب اليمن.
وقالت صحيفة "الجريدة" الكويتية، إن "السلطات الكويتية أوقفت جميع طلبات الجمعيات الخيرية الراغبة في إجراء تحويلات مالية إلى بيروت، بسبب عدم استقرار لبنان على الصعيدين السياسي والمالي"، مؤكدة أن هناك تخوفاً كويتياً من أن يعصف أي انهيار اقتصادي في بيروت بأموال التبرعات.
وأوضحت الصحيفة أن "وزارة الخارجية الكويتية أضافت لبنان إلى قائمة الدول الموقوف تحويل التبرعات إليها بعد أيام من وقف الكويت تحويل أموال التبرعات الخيرية إلى إثيوبيا"، لافتة إلى أن وزارة الشؤون تلقت مخاطبة من وزارة الخارجية بوقف جميع طلبات الجمعيات الخيرية الراغبة في إجراء تحويلات مالية إلى بيروت، عبر منظومة العمل الإنساني التابعة لها حتى إشعار آخر، وحتى استقرار الأوضاع.
وكانت وزارة الداخلية الكويتية أوقفت الأسبوع الماضي، إصدار جميع أنواع التأشيرات للبنانيين حتى إشعار آخر، على خلفية الأزمة الدبلوماسية الأخيرة بين دول مجلس التعاون الخليجي ولبنان.
ونقلت صحيفة "القبس" الكويتية، عن مصادر أمنية مطلعة، قولها إن "من لديهم إقامات داخل البلاد من اللبنانيين غير مشمولين بالقرار، ومن حقهم العودة إلى البلاد"، مشيرة إلى أن القرار يشمل وقف إصدار الزيارات بأنواعها سواء كانت عائلية أو سياحية أو تجارية أو حكومية، وكذلك وقف سمات الالتحاق بعائل، إضافة إلى وقف سمات الدخول "فيز العمل".
واندلعت أزمة دبلوماسية بين لبنان ودول الخليج بعد نشر مقابلة متلفزة جرى تسجيلها مع جورج قرداحي قبل توليه مهام منصبه وزيرا للإعلام في لبنان، اعتبر فيها أن جماعة أنصار الله اليمنية "تدافع عن نفسها في وجه اعتداء خارجي على اليمن منذ سنوات"، وما فاقم الأزمة أكثر، هو رفض قرداحي الاعتذار.
وأعلنت بعدها السعودية استدعاء سفيرها لدى بيروت، وإمهال السفير اللبناني في المملكة 48 ساعة لمغادرة البلاد، ولحقت بها في هذا القرار الكويت والبحرين والإمارات، كما أعلنت المملكة، وقف دخول الواردات اللبنانية إلى أراضيها.

الموارد المائية تعلن صدور 12 توصية في مؤتمر (أبسو) للسدود

بغداد/ الزوراء:
أعلنت وزارة الموارد المائية، امس الثلاثاء، عن صدور 12 توصية في مؤتمر أبسو لسلامة السدود، فيما أشارت الى أن أبرزها تقديم التنسيق مع الجامعات لغرض دراسة إمكانية إضافة مقترح مادة دراسية بعنوان سلامة السدود لطلاب البكالوريوس.
وقالت الوزارة في بيان تلقته "الزوراء": إن "مؤتمر أبسو لسلامة السدود الذي عقد في مشروع سد الموصل بالتعاون مع منظمة أبسو لاستدامة المياه، أصدر التوصيات الختامية".
وأضافت أن هذه التوصيات هي:
-1 العمل على انشاء قاعدة بيانات موحدة وتحت سيطرة وزارة الموارد المائية وتتضمن جميع المعلومات المتعلقة بالسدود من حيث خرائط طبوغرافية زلزالية جيولوجية هيدرولوجية أو تحديثها وأن تكون هي المصدر لكل ما يتعلق من أبحاث ودراسات ومشاريع.
-2 تعزيز آليات التعاون والتبادل في المعلومات والخبرات ما بين مناطق المنبع والمصب خاصة في ما يتعلق بالنواحي التقنية التي تشمل أمن السدود وما يدر حولها من معلومات.
-3 تطوير سيناريوهات للمخاطر والآثار الناجمة عن الكوارث في حال حدوثها وتبعاتها أو آثاراها على السدود وتعزيز آليات تبادل المعلومات مثل كميات التدفق وسرعتها لتقليل الآثار .
-4 العمل على تطوير ما يعرف بـ Safety index مؤشر السلامة والتي تعتمد عليها محددات الأمان وفقاً للمعايير الدولية.
-5 ضرورة العمل على تطوير أنظمة المراقبة والادارة الالكترونية smart Technology وبرامج التنبية المبكر Early warning .
-6 اشراك الجامعات ومنظمات المجتمع المدني والخبراء في الاعمال التطويرية وتبادل الخبرات والابحاث مع الدول المجاورة ويتضمن ذلك اشراكهم في النواحي الفنية في برنامج التعاون العراقي التركي على سبيل المثال.
-7 تدريب كادر علمي واداري مؤهل على إدارة ومراقبة أمن السدود وفقا للطرق والمعايير الدولية الحديثة.
-8 التنسيق مع الجامعات لغرض دراسة إمكانية إضافة مقترح مادة دراسية بعنوان سلامة السدود لطلاب البكالوريوس في هندسة الموارد المائية والهندسة المدنية.
-9 أهمية اطلاق حوار وطني وتبادل الرؤى من أجل المضي في إقرار قانون سلامة السدود.
-10 ضرورة الاستفادة من الخبرات والتجارب الدولية من خلال زيارات ميدانية تقنية واستشارات لضمان الاستخدام الامثل للسدود وأمنها.
-11 تنفيذ المشاريع المتعلقة بخطط الطوارئ وحماية السدود وتذليل جميع العقبات التي تواجه تنفيذ هذه المشاريع.
-12 اشراك المؤسسات الدولية ومنظمات الامم المتحدة لتولي مهامها في ما يتعلق بآليات حماية السدود ضمن آليات قانونية محددة.

بعد سيف الإسلام القذافي

حفتر يعلن ترشحه للانتخابات الرئاسية في ليبيا

طرابلس/ متابعة الزوراء:
أعلن المشير خليفة حفتر، ترشحه للانتخابات الرئاسية في ليبيا، لـ"قيادة الشعب في مرحلة مصيرية وليس طلبا للسلطة".
وقال المشير خليفة حفتر بمناسبة إعلان ترشحه: "أترشح للانتخابات لقيادة الشعب في مرحلة مصيرية وليس طلبا للسلطة"، مشيرا إلى أنه "لا يليق بانتخابات ليبيا أن تكون مناسبة للوعود الجوفاء".
وأضاف: "أعدكم بالدفاع عن ثوابتنا الوطنية الراسخة، وعلى رأسها وحدة ليبيا وسيادتها واستقلالها"، مؤكدا أن "ليبيا لديها كنوز ومقدرات إذا وضعت في أيد أمينة ستغير مستقبلها".
وأكمل: "أتعهد ببدء مسار المصالحة والسلام والبناء إذا وفقت في الانتخابات المقبلة".
وكان سيف الإسلام القذافي قدّم ملف ترشحه للانتخابات الرئاسية إلى فرع مقر مفوضية الانتخابات في مدينة سبها جنوب البلاد، بعد سنوات من العمل السياسي في الخفاء.
وظهر نجل الزعيم الليبي الراحل معمّر القذافي داخل مقر المفوضية، وهو يتقدم بملف ترشحه شخصياً، محاطاً ببعض من أنصاره، من بينهم المحامي خالد الزايدي.
وقبل أيام، كانت مفوضية الانتخابات قد أصدرت بطاقة انتخابية لسيف الإسلام القذافي، وحدّدت المركز الذي سيقوم بالتصويت فيه، وهو "مدرسة الجمهورية للتعليم الأساسي" بحي الجديد بمدينة سبها.
ومن المتوقع أن يكون سيف الإسلام، الذي تقف وراءه قوّة انتخابية كبيرة، مرشحاً بارزاً للفوز للمنافسة على رئاسة ليبيا، حيث إنّ له أنصارا في كل من المنطقة الغربية والجنوب وفي المنطقة الشرقية، وكذلك في المنطقة الوسطي، ومن غير المستبعد رؤية "قذافي جديد" يحكم ليبيا.
في هذه الأثناء، بدأت مختلف القبائل الليبية الموالية للنظام السابق داخل البلاد وأنصار القذافي من المهاجرين خارج البلاد اجتماعات مكثفة من أجل تعبئة الليبيين للتصويت لسيف الإسلام القذافي وإعداد البرنامج الانتخابي الخاص به.
وكان أنصار القذافي بدأوا منذ سنوات ترتيب عودة سيف الإسلام القذافي للمشهد السياسي عبر تشكيل حزب "الجبهة الشعبية لتحرير ليبيا"، الذي يضمّ عدّة قيادات شعبية وتشكيلات اجتماعية وعسكرية أعلنت كلّها تأييدها لنجل الرئيس الليبي الراحل حتى يلعب دوراً رئيسياً في مستقبل القرار الليبي.

بعد تسجيل 807 إصابات و 26 حالة وفاة

انخفاض طفيف بوفيات كورونا في العراق وسط ارتفاع معدل التلقيح اليومي

بغداد/ الزوراء:
اعلنت وزارة الصحة ، امس الثلاثاء، الموقف الوبائي اليومي لفيروس كورونا المستجد في العراق، فيما اكدت تسجيل 807 اصابات جديدة و26 حالة وفاة وشفاء 1173 حالة.
وذكرت الوزارة في بيان تلقته "الزوراء": ان عدد الفحوصات المختبرية ليوم امس: 19225، ليصبح عدد الفحوصات الكلية: 16097977، مبينة انه تم تسجيل 807 اصابات جديدة و26 حالة وفاة وشفاء 1173 حالة.
واضافت: ان عدد حالات الشفاء الكلي: 2027560 (97.9%)، بينما عدد حالات الاصابات الكلي: 2070883، اما عدد الحالات التي تحت العلاج: 19761، في حين ان عدد الحالات الراقدة في العناية المركزة: 139، وعدد حالات الوفيات الكلي: 23562، لافتة الى ان عدد الملقحين ليوم امس: 123463، ليصبح عدد الملقحين الكلي: 6732542.

المجلس الوزاري للطاقة يدعم تمويل مشروع ماء البدعة في البصرة

بغداد/ الزوراء:
أكدت وزارة النفط، امس الثلاثاء، دعم وتمويل مشاريع الطاقة ومشروع ماء البدعة، جاء ذلك من خلال الاجتماع الدوري للمجلس الوزاري للطاقة.
وذكر بيان للوزارة، تلقته "الزوراء": أن "المجلس الوزاري للطاقة برئاسة وزير النفط إحسان عبد الجبار اسماعيل عقد جلسته الاعتيادية التاسعة والعشرين".
وأضاف البيان أن "المجلس ناقش المواضيع المدرجة في جدول أعمال الجلسة، منها دعم جهود وزارة الكهرباء في تنفيذ مجموعة من المشاريع التي تدعم قطاع الطاقة، وكذلك دعم جهود وزارة الموارد المائية بخصوص تمويل وتنفيذ مشروع ماء البصرة الأنبوبي (قناة البدعة)".
وتابع: "كما ناقش المجلس دعم جهود وزارة النفط في تنفيذ خط أنبوب (البصرة – الكحلاء) لايصال الغاز الى محطتي (ميسان الاستثمارية والعمارة الغازية)"، مؤكداً أن "المجلس اتخذ القرارات والتوصيات المناسبة بشأنها".

إثر اشتباكات مع قوات أذربيجانية

أرمينيا تعلن مقتل 15 من جنودها وأسر 12 آخرين

أرمينيا/ متابعة الزوراء:
أعلنت البرلمان الأرمني، مقتل 15 جنديا أرمنيا إثر اشتباكات مع قوات أذربيجانية على الحدود، ، في ظل خشية من تجدد النزاع الذي اندلع العام الماضي بين البلدين الخصمين.
وكشفت وزارة الدفاع الأرمنية أن القوات الأذربيجانية أسرت 12 جنديا أرمنيا.
وقالت وزارة الخارجية الأذربيجانية في بيان منفصل إنها تعتبر أرمينيا مذنبة بتصعيد متعمد للتوترات على حدود البلدين.
وأوضحت وزارة الدفاع الأرمنية في بيان سابق أن "هجوما للقوات الأذربيجانية على مواقع للقوات الأرمنية أدى إلى سقوط قتلى وجرحى في الجانب الأرمني"، مضيفة أن يريفان فقدت السيطرة أيضا على "موقعين عسكريين".
وجاء تفاقم التوتر الأخير على الحدود بين الدولتين بعد نحو عام من الجولة الأخيرة من النزاع المسلح بين الجانبين الأرمني والأذربيجاني في إقليم قره باغ المتنازع عليه.
واختتمت جولة الصراع تلك بانتزاع أذربيجان جزءا ملموسا من الأراضي التي كانت خاضعة على مدى سنين لسيطرة "جمهورية قره باغ" غير المعترف بها دوليا والمدعومة من أرمينيا، ونشرت بعد جولة الصراع الأخيرة قوات حفظ سلام روسية في المنطقة الفاصلة بين الطرفين.

بحث مشروع صندوق تقاعد التدريسيين والعاملين في الجامعات والمعاهد الأهلية

مجلس الوزراء يوجه بتخصيص 250 مليار دينار لصرف مستحقات الفلاحين

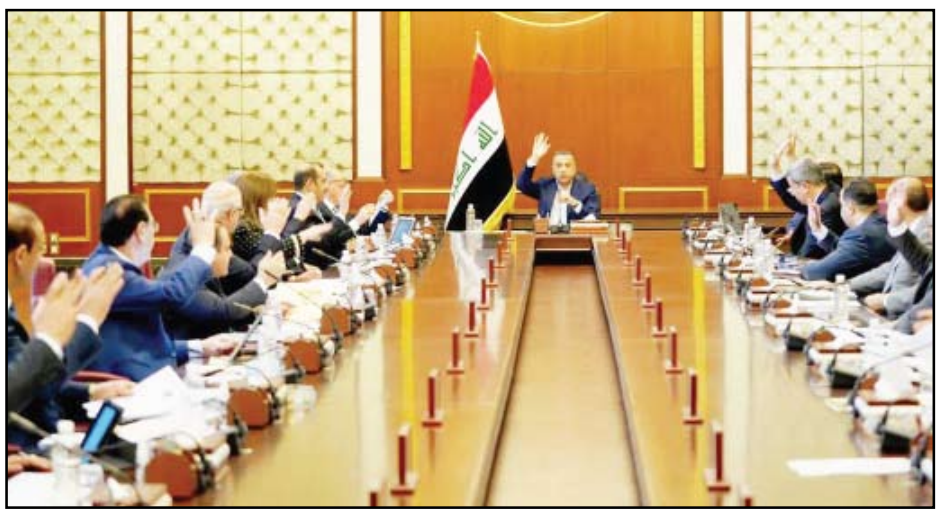

بغداد/ الزوراء:
وجه مجلس الوزراء، امس الثلاثاء، بتخصيص 250 مليار دينار لغرض صرف مستحقات الفلاحين، وفيما بحث مشروع صندوق تقاعد التدريسيين والعاملين في الجامعات والمعاهد الأهلية، اكد رئيس الوزراء مصطفى الكاظمي، حرص الحكومة ومنذ بداية مهامها على مواجهة مختلف التحديات.
وذكر المكتب الاعلامي لرئيس الوزراء في بيان تلقته "الزوراء": أن رئيس مجلس الوزراء مصطفى الكاظمي، ترأس الجلسة الاعتيادية الرابعة والأربعين لمجلس الوزراء، ناقش خلالها مستجدات الأحداث في البلاد، فضلاً عن الموضوعات المدرجة على جدول الأعمال.
وأضاف، أن رئيس مجلس الوزراء استعرض في مستهل الجلسة تطورات الأوضاع العامة في العراق، وبحث المستجدات السياسية والأمنية ، إلى جانب مناقشة عدد من الملفات الاقتصادية.
وأصدر الكاظمي مجموعة من التوجيهات للوزراء تتعلق بمواصلة بذل الجهود، وتذليل العقبات أمام المشاريع التي تنفذ لخدمة المواطنين، والتأكيد على عدم التأثر بالأوضاع التي يشهدها البلد في هذه الأيام.
وبيّن الكاظمي، أن الحكومة حرصت ومنذ بداية مهامها على مواجهة مختلف التحديات، والتأسيس لبناء دولة مؤسسات.
وشهدت جلسة مجلس الوزراء، بحسب البيان، استعراض التقرير الوبائي، والإجراءات المتخذة لمواجهة جائحة كورونا، ومستجدات عمل لجنة تعزيز الإجراءات الحكومية في مجالات الوقاية، والسيطرة الصحية التوعوية؛ للحد من انتشار الفيروس، وجهود وزارة الصحة في تأمين اللقاحات بانسيابية عالية في عموم العراق.
وبعد مناقشة الموضوعات المدرجة على جدول الأعمال، أصدر مجلس الوزراء القرارات الآتية:
أولاً/ الموافقة على تأجيل تسديد الغرامات المفروضة على الشركات التي لم تتمكن من تقديم المعلومات القانونية كافة، على وفق التوقيتات الواردة بقانون الشركات (21 لسنة 1997) المعدل، وذلك نتيجة ما مر به البلد بظروف جائحة كورونا ، على أن تتحمل وزارة الإعمار والإسكان والبلديات والأشغال العامة وبالتنسيق مع وزارة التجارة، مسؤولية تحديد مبلغ الغرامات المطلوب تأجيلها، والمدد المحددة للتأجيل.
ثانياً/ التأكيد على وجوب تنفيذ حكم المادة (16) من قانون وزارة الإعمار والإسكان (33 لسنة 2012)، باعتباره نصاً خاصاً يقيّد عموم النصوص الواردة في قانون الإدارة المالية، أو قانون الموازنة.
ثالثاً/ التوجيه بتخصيص مبلغ قدره (250) مليار دينار، فقط (مئتان وخمسون مليار دينار عراقي)؛ لغرض صرف مستحقات الفلاحين .
رابعاً/ ناقش مجلس الوزراء مشروع صندوق تقاعد التدريسيين والعاملين في الجامعات والكليات والمعاهد الأهلية، وتم التوجيه بدراسة مشروع القانون واضافة الملاحظات التي ذكرت في جلسة مجلس الوزراء.

حيث تكثف موسكو تدريباتها على تدمير أهداف معادية فيه

البحر الأسود خط مواجهة مرتقبة بين الغرب وروسيا

نيويورك/متابعة الزوراء:
تصاعدت التوتّرات في البحر الأسود بين روسيا والقوى الغربية، وعلى رأسها الولايات المتحدة، حيث كثفت موسكو مؤخرا تدريباتها العسكرية على تدمير أهداف معادية في المنطقة، مبدية انزعاجها من وجود سفينتين حربيتين أميركيتين ما ينذر بزيادة التوترات في المنطقة.
وكانت روسيا حذرت الدول الغربية من قبل من إرسال سفنها الحربية إلى البحر الأسود والاقتراب من ساحل شبه جزيرة القرم، التي ضمتها موسكو في 2014 والمعترف على المستوى الدولي بأنها جزء من أوكرانيا.
وتوقع تقرير لمركز الأبحاث الأميركي، المجلس الأطلسي، في مطلع هذا العام إمكانية أن يكون البحر الأسود في المستقبل أرض المعركة الكبرى بالنسبة إلى الطاقة في العالم.
وأشار التقرير إلى أنه في السنوات الأخيرة تم اعتبار البحر الأسود خط المواجهة البحري في التوترات المتصاعدة بين الغرب وروسيا.
وأدى ذلك إلى مسارعة حلف شمال الأطلسي "الناتو" إلى تطوير أسلوب متعدّد المستويات ساعد في تحسن ملموس في الأمن الإقليمي.
كما ذكر تقرير للمجلس الأوروبي للعلاقات الخارجية أن قدرة روسيا على تنفيذ عمليات عسكرية واسعة النطاق ضد دول البحر الأسود، تتيح لها الضغط عليها وابتزازها.
ويعتبر الحدّ من إمكانية حدوث مثل هذه العمليات، هو الخطوة الأولى نحو الحيلولة دون الإقدام عليها؛ لأن موسكو تقدر بحرص شديد أخطارها.
وأكد التقرير أنه يتعين على الدول الغربية زيادة قدرة جيوشها على التعاون في العمليات مع القوات المسلحة لدول البحر الأسود، وتحسين البنية الأساسية التي تستخدمها لإرسال تعزيزاتها في المنطقة.
وما يشهده البحر الأسود في الوقت الحالي من تطورات بين روسيا والولايات المتحدة والناتو، يمكن أن يتصاعد ويتحول إلى نزاع غير محمود العواقب يحاول الطرفان تجنبه.
وتسعى موسكو إلى زيادة هيمنتها على حوض البحر الأسود كمجال حيوي يضمن استمرار مصالحها الاستراتيجية في العديد من الملفات وأبرزها ملف خطوط نقل الطاقة ومجالات الأمن الإقليمي والتجارة، بالإضافة إلى جهودها لتحقيق المزيد من الهيمنة بغرض فتح المجال أمامها للوصول إلى البحر المتوسط وإعاقة نفوذ الناتو والغرب في المنطقة.
ولفت الباحث الأميركي في قضايا الأمن القومي مارك إبيسكوبوس في تقرير نشرته مجلة ناشونال إنتريست الأميركية، إلى أن دميتري بيسكوف المتحدث باسم الكرملين صرح مؤخرا بأن الرئيس الروسي فلاديمير بوتين يشعر بالقلق إزاء النشاط العسكري لحلف شمال الأطلسي "الناتو" في البحر الأسود.
وقال بيسكوف للصحفيين "إن الأمر مقلق تماما للرئيس الروسي وأنه تحدث عن ذلك"، مضيفا أن "العسكريين الأميركيين والروس يشاركون في مباحثات جادة لفض الاشتباك للحيلولة دون اندلاع نزاع إقليمي".
وأضاف المحلل الأميركي أنه تردد أن بوتين أثار هذه المخاوف أثناء حديث هاتفي مع المستشارة الألمانية أنجيلا ميركل، وجاء في بيان صحفي للكرملين حول هذا الحديث أنه "تمت ملاحظة الطابع الخطير والمزعزع للاستقرار للنشاط الاستفزازي للولايات المتحدة وعدد من دول الناتو في البحر الأسود"، مؤكدا ما تصفه موسكو بـ"الطابع غير المقرر" لهذه التحركات.
وأشار سيرجي شويجو وزير الدفاع الروسي للصحفيين في مطلع هذا الشهر إلى أن سفن الصواريخ الموجهة التابعة للولايات المتحدة والناتو تحاول اختبار القوات الروسية المحلية في منطقة البحر الأسود.
وأضاف شويجو "بطبيعة الحال، عندما نرى ذلك: عندما تدخل سفينة حربية تنتمي إلى دولة من خارج منطقة البحر الأسود، وندرك أنها تحمل أسلحة دقيقة التصويب طويلة المدى، وعندما نرى هذه الأسلحة فوق السفينة، وهي ليست في جولة سياحية، بطبيعة الحال، نراقبها عن كثب، ونتتبعها وندرك أنه من الممكن حدوث استفزازات في أي وقت كما كان الحال مؤخرا بالنسبة إلى مدمرة بريطانية وبطبيعة الحال يتعين علينا منع مثل هذه الأمور"، في إشارة إلى حادث وقع هذا الصيف، تردد فيه أن الجيش الروسي أسقط قنابل وأطلق طلقات تحذيرية لمطاردة الطراد البريطاني إلى خارج ما تعتبره موسكو مياهها الإقليمية قبالة ساحل منطقة القرم.
وأوضح شويجو "للتحدث بدقة أكثر، هذه بطبيعة الحال محاولة دائمة لاختبار مدى استعدادنا، ومدى فعالية منظومتنا على طول ساحل البحر الأسود وعموما في جنوب بلادنا".
وأضاف "كما أعلم، فإنهم يخططون للقيام بتدريبات مع الدول المجاورة لنا، تدريبات مع البحرية الجورجية والبحرية الأوكرانية. ولكننا أيضا نجري تدريبات وسوف نواصل ذلك".
ويقول مارك إبيسكوبوس "إن سفينة القيادة الأميركية 'يو.أس.أس ماونت ويتني' والمدمرة 'يو.أس.أس بورتر'، اللتين تنتميان إلى الأسطول الأميركي السادس، تجريان تحركات مشتركة في البحر الأسود".
ووفقا لبيانات صحفية صادرة عن القيادات العسكرية الأميركية، فإن السفينتين بورتر وويتني موجودتان في البحر الأسود لدعم حلفاء وشركاء الناتو في المنطقة.
وجاء في بيان صادر في الخامس من نوفمبر الجاري أن حلفاء وشركاء الناتو يقفون معا لضمان سلامة واستقرار وأمان البحر الأسود، وبناء قدرة الشركاء لتحسين الفعالية والمشاركة في العمليات.
وكان وزير الدفاع الأميركي لويد أوستن قد سافر إلى رومانيا وجورجيا وأوكرانيا في أكتوبر، لطمأنة حلفاء وشركاء واشنطن في المنطقة في وجه التوترات العسكرية المتصاعدة مع موسكو.
وترفض موسكو التدخل الأميركي في المنطقة وحشدت خلال الأسابيع الماضية قواتها قرب الحدود الأوكرانية، وأثارت تحركاتها حفيظة الناتو الذي وصفها بأنها "تجمعات كبيرة وغير عادية".
وحذّر الأمين العام لشمال الأطلسي ينس ستولتنبرغ، الاثنين الماضي، من أن أي استفزاز أو أعمال عدوانية أخرى من جانب روسيا ستكون مصدر قلق خطير، داعيا روسيا إلى "التحلي بالشفافية فيما يخص نشاطاتها العسكرية".

آلاف منهم يحتمون بدرجة حرارة متجمدة

دول الشرق الأوسط تقيّد السفر إلى بيلاروسيا لمحاصرة تدفق المهاجرين

مينسك/متابعة الزوراء:
انخرطت دول شرق أوسطية، من بينها الإمارات وتركيا والعراق، في مساعي الحد من الهجرة إلى بيلاروسيا من خلال إجراءات لتقييد السفر عبر الرحلات باتجاه العاصمة مينسك.
ومنعت الإمارات مواطني أفغانستان وسوريا واليمن والعراق من ركوب الرحلات الجوية المتجهة إلى منسك التي يتهمها الأوروبيون بجلب المهاجرين ودفعهم إلى حدود أوروبا لخلق أزمة إنسانية، وذلك ردا على العقوبات الأوروبية ضدها.
وقالت شركة بيلافيا المملوكة لحكومة روسيا البيضاء في إشعار إن قرار الحكومة الإماراتية صدر الأحد الماضي.
ويحتمي آلاف المهاجرين من الشرق الأوسط في درجة حرارة متجمدة بالغابات على الحدود بين بيلاروسيا وبولندا وليتوانيا -العضوين في الاتحاد الأوروبي- اللتين ترفضان السماح لهم بالعبور.
وكانت الشركة قد قالت إن السلطات التركية منعت بدورها رعايا سوريا والعراق واليمن من الصعود على متن رحلات جوية متوجهة إلى بيلاروسيا.
وقالت شركة أجنحة الشام للطيران -وهي شركة سورية خاصة- إنها ستتوقف عن تسيير رحلات إلى مينسك.
كما علّق مطار أربيل الدولي في إقليم كردستان شمالي العراق الاثنين جميع الرحلات الجوية المغادرة إلى بيلاروسيا.
وجاء ذلك وفق ما نقلته وكالة الأنباء العراقية على لسان مدير مطار أربيل الدولي هوشيار أحمد الذي قال إن "جميع الرحلات المتوجهة إلى بيلاروسيا من مطارات العراق توقفت إلى إشعار آخر".
وكانت السلطات العراقية علقت الرحلات الجوية بين بغداد وبيلاروسيا في الخامس من أغسطس الماضي، باستثناء تلك التي أعدّت لإعادة المهاجرين العراقيين إلى البلاد.
وبالتوازي مع ذلك أوضح متحدّث الخارجية أحمد الصحاف للقناة التلفزيونية الرسمية أن بغداد ستسيّر أول رحلة لإعادة المهاجرين العراقيين العالقين على الحدود في بيلاروسيا في الثامن عشر من نوفمبر الجاري.
وأعلنت الحكومة العراقية في أغسطس الماضي إجلاء 690 من مواطنيها العالقين على الحدود بين بيلاروسيا وليتوانيا شرقي أوروبا.
ومنذ أشهر يحاول آلاف المهاجرين من الشرق الأوسط العبور من بيلاروسيا إلى بولندا العضو في الاتحاد الأوروبي، وقد تصاعدت التوترات الأسبوع الماضي بالتزامن مع رفض حرس الحدود البولندي مرور هؤلاء.
وعرض التلفزيون البيلاروسي لقطات تُظهِر المئات من المهاجرين -معظمهم من الشرق الأوسط، ومن بينهم عشرات الأطفال- محتشدين عند معبر حدودي مغلق الاثنين في بلدة كوزنيكا البولندية، بعد تمضيتهم الليل حول جذوع أشجار أوقدوها من أجل التدفئة في مخيم مؤقت.
وتبين وثائق وروايات شهود أن الآلاف من الأشخاص حصلوا على تأشيرات سياحية في الأشهر الأخيرة بمساعدة وكالات للسفريات في الشرق الأوسط تعمل من خلال شراكة مع شركات سياحية في بيلاروسيا.
ونشرت بولندا وليتوانيا وثائق يقول البلدان إنها تثبت أن شركة سفر واحدة على الأقل تملكها دولة بيلاروسيا سهلت للراغبين في الهجرة زيارتها بدءا من شهر مايو، في حين رفعت شركة طيران تابعة للدولة عدد رحلاتها بأكثر من الضعفين على مسار رائج يستخدمه الساعون للحصول على اللجوء.
وأظهرت الوثائق التي نشرتها بولندا أن قرابة 200 عراقي حصلوا على دعم في إصدار التأشيرات من شركة سفريات تديرها الدولة في بيلاروسيا للسفر من أجل الصيد البري وأغراض أخرى.
وتحدث مهاجرون ووكلاء سفريات في العراق وتركيا عن السهولة النسبية التي حصلوا بها على وثائق للسفر إلى بيلاروسيا في الأشهر الأخيرة.
ورغم التكلفة التي أوضح مهاجرون عراقيون أنها تراوحت بين 1250 و4000 دولار للوصول إلى مينسك فقد أكمل الآلاف الرحلة بالحصول على التأشيرات بمساعدة شركات من بيلاروسيا واستقلال رحلات جوية تجارية بعد أن تزايدت وتيرتها منذ فصل الربيع.
فعلى سبيل المثال سيّرت شركة بيلافيا 28 رحلة من إسطنبول إلى مينسك خلال فبراير الماضي و31 رحلة خلال مارس. وبحلول يوليو تجاوز عدد الرحلات الضعفين ليصل إلى 65 رحلة، وذلك وفقا لبيانات موقع فلايت رادار 24 الإلكتروني لرصد الرحلات الجوية.
وتحرك الاتحاد الأوروبي للتصدي لهذه الموجة. ووسط ضغوط من بروكسل أوقفت بغداد الرحلات الجوية من العراق إلى مينسك خلال الخريف. وأكدت شركتا بيلافيا والخطوط الجوية التركية يوم الجمعة أنهما ستتوقفان عن نقل المسافرين من اليمن والعراق وسوريا إلى مينسك باستثناء الدبلوماسيين.
وساعدت على تحقق هذه الزيادة في أعداد المهاجرين وكالات سفريات وشركات صغيرة ومهربون وسائقون يسعون لتحقيق الاستفادة المالية، وذلك وفقا لما قاله مسافرون متجهون إلى الحدود أو وصلوا إليها بالفعل.
واعتبر المهاجرون أن الوصول إلى أوروبا برًّا فرصة تجنبهم الرحلة البحرية المحفوفة بالمخاطر، لاسيما عند السفر مع أطفال صغار. وقرأ هؤلاء على وسائل التواصل الاجتماعي إشعارات تقرّ بأن التأشيرات أصبحت متاحة بسهولة.
وعرض وسطاء ووكلاء خدماتهم على المهاجرين. ومن هؤلاء حسين الأصيل العراقي المقيم في أنقرة الذي يوفر خدمات السفر للراغبين من السياح والمهاجرين.
قال الأصيل، وفق ما نقلته وكالة رويترز، إنه رتب دعوات لزبائنه من ثلاثة شركاء في بيلاروسيا وتولى استخراج تأشيرات على جوازات سفر مرسلة من العراق. وبمجرد عودة الجوازات أصبح بإمكان أصحابها السفر إلى مينسك عن طريق تركيا.
ويذكر الأصيل أن حصول العراقيين على تأشيرات سفر إلى بيلاروسيا قبل العام الحالي كان أصعب بكثير. وقال إنه تقاضى 1250 دولارا عن الفرد الواحد، وزعم أن ذلك يجعل منه واحدا من أرخص وكلاء السفر.
وأضاف أن سفارة بيلاروسيا "بالطبع تعلم أن هذا الشخص ليس ذاهبا للسياحة. أي نوع من السياحة هذا الذي يحجز فيه المرء تذكرة طائرة مقابل 800 دولار ويحصل على تأشيرة مقابل 1250 دولارا؟ هم يعلمون أن هؤلاء الناس قادمون للذهاب إلى أوروبا".

أمانة بغداد تعلن مشاركة 27 دولة في معرض «العراق 100»

بغداد/الزوراء:
اعلن امين بغداد، المعمار علاء معن، امس الثلاثاء، مشاركة ٢٧ دولة بمعرض «العراق ١٠٠» لفن البوستر الذي اقامته امانة بغداد بالتعاون مع جائزة تميز الدولية احتفاءً بيوم بغداد ومئوية الدولة العراقية الحديثة الى جانب فعاليات الجوق الموسيقي والالعاب النارية.
وذكر بيان للأمانة ورد لـ «الزوراء»: ان «هناك ٢٧ دولة شاركت بمعرض «العراق ١٠٠ « بلوحات ابداعية احتفاءً بمئوية الدولة العراقية الحديثة ويوم بغداد السنوي في قاعة جمعية الفنانين التشكيليين «.
واضاف ان «احتفاءنا بيوم بغداد في قاعة جمعية الفنانين التشكيليين التي صممها المعمار قحطان المدفعي الذي رحل الى مثواه الاخير قبل ايام، يعد تخليداً لهذا المعمار».
وتابع البيان ان «مدينة بغداد حية بشخوصها ورموزها ومبدعيها من المعماريين والفنانين والكتاب والادباء والشعراء الذين يحتفون معنا اليوم بيوم بغداد».
واوضح ان «لدينا اهتماما كبيرا بفن الكرافيتي ونسعى لنشر هذا الفن عبر تجسيد شخصيات مهمة ذات بعد انساني كبير على مستوى العالم، وقواعد جسر الصرافية في الوزيرية احدى الامثلة الناجحة لهذا الفن».
واشار الى ان «ساحة الوثبة وسط بغداد ستشهد منجزا فنيا كبيرا بعد تطويرها ونصب عمل نحتي كبير لأحد فناني العراق الرواد».

تحدثت عن موعد الجرعة الثالثة للقاح

الصحة: إجراءات احترازية بشأن الموجة الرابعة للوباء

بغداد/الزوراء:
اعلنت وزارة الصحة، امس الثلاثاء، اتخاذ جميع الإجراءات الاحترازية بشأن الموجة الرابعة لوباء كورونا، فيما كشفت عن موعد وآلية إعطاء الجرعة الثالثة للقاح.
وقالت عضو الفريق الاعلامي للوزارة، ربى فلاح، في تصريح صحفي: ان «الوزارة اتخذت كل الاجراءات الاحترازية والوقائية لمنع أو تأخير الموجة الرابعة لفيروس كورونا»، مبينة ان من بين تلك الاجراءات «توفير عدد أسرّة وأجهزة تنفس كافية في المستشفيات، فَضلا عن توفير فرق تلقيحية بمختلف المناطق، وفتح مراكز جديدة لتلقي لقاحات كورونا لتقليل تأثيرات أي موجة جديدة للوباء».
واشارت عضو الفريق الاعلامي للصحة إلى انه «لم يتم حتى الآن تحديد ما إذا كانت ستعطي جرعة ثالثة للقاح كورونا للمواطنين»، موضحة ان «سيتم إعطاء الجرعة الثالثة للقاح للفئات المحددة فقط من كبار السن والمصابين بالأمراض المزمنة وغيرهم، حال وصول تعليمات من الوزارة والجهات المسؤولة».
كما أوضحت وزارة الصحة، امس الثلاثاء، إجراءاتها الصحية تجاه المطاعم، فيما حددت الجهة المسؤولة عن غلق المطاعم المخالفة للتعليمات.
وقال وكيل الوزارة، توفيق وليد، في تصريح صحفي: إن «إجراءات وزارة الصحة تعتمد بصورة مشددة على الفحص الدوري للعاملين في المطاعم وعلى إجراءات الوقاية والسلامة المتبعة من قبل أصحاب المطاعم بحيث تأخذ مسحة من الأنف إضافة الى التحاليل للتأكد من خلوهم من الأمراض المعدية».
وأضاف وليد أن «على أصحاب المطاعم التأكد من سلامة عمالهم»، مشيراً الى أن «وزارة الصحة جادة مع أي مخالفة صحية تظهر على أي مطعم، حيث يكون التعامل بغلقه وفق القانون».
وتابع وليد أن «الوزارة هي المسؤولة عن التفتيش وإصدار التقرير النهائي، فيما تنفذ وزارة الداخلية غلق المطاعم المخالفة»

كشفت عن مغالاة بعقد تجهيز قناني أوكسجين في دائرة صحة نينوى

النزاهة تضبط معاملات صرف وهمية بقرابة 8 مليارات دينار في الديوانية

بغداد/الزوراء:
تمكَّنت ملاكات هيئة النزاهة الاتحاديَّة من ضبط مُغالاةٍ في الأسعار وهدر للمال العام في عقد تجهيز مُحافظة نينوى بقناني أوكسجين، مُبيّنةً أنَّ قيمة العقد تبلغ (٤٥٠,٠٠٠,٠٠٠) مليون دينار.
دائرة التحقيقات في الهيئة أكَّدت في بيان ورد «الزوراء» «قيام فريق عمل مُديريَّة تحقيق نينوى، الذي انتقل إلى دائرة صحَّة نينوى، من ضبط مغالاةٍ في الأسعار وهدرٍ للمال العام في عقد تجهيز قناني الأوكسجين المُبرم بين دائرة الصحَّة وإحدى شركات الصناعات الخفيفة (قطاع مُختلط).
وأضافت الدائرة أنَّ «العقد البالغة قيمته (٤٥٠,٠٠٠,٠٠٠) مليون دينار نصَّ على تجهيز (٢٠٠٠) قنينةٍ أوكسجين بسعر (٢٢٥,٠٠٠) ألف دينارٍ للقنينة الواحدة، علماً أنَّ سعرها في الأسواق المحليَّة يُقدَّرُ بـ (١٦٠,٠٠٠) ألف دينارٍ».
وأوضحت انه «تم تنظيم محضر ضبطٍ أصوليٍّ، وعرضه على قاضي محكمة تحقيق نينوى المُختصَّة بقضايا النزاهة، الذي قرَّر إجراء التحقيق وفقاً لأحكام المادَّة (٣٤٠) من قانون العقوبات».
وتنصُّ المادة (٣٤٠) على إيقاع عقوبة السجن مدة لا تزيد على سبع سنواتٍ أو بالحبس على كل موظف أو مكلف بخدمة عامة أحدث عمداً ضرراً بأموال أو مصالح الجهة التي يعمل فيها أو يتَّصل بها بحكم وظيفته أو بأموال الأشخاص المعهود بها إليه.
كما كشفت هيئة النزاهة، امس الثلاثاء، عن ضبطها معاملات صرفٍ وهميَّة في دائرتي الصحَّة ومديريَّة المجاري في الديوانيَّة ناهزت مبالغها قرابة (٨,٠٠٠,٠٠٠,٠٠٠) مليارات دينار، مُبيّنةً تمكُّنها من إحباط عمليَّةٍ الصرف في مُديريَّة المجاري.
وذكرت دائرة التحقيقات بالهيئة في بيان ورد لـ «الزوراء»، أنَّ «فريق عمل مكتب تحقيق الهيئة في المُحافظة تمكَّن، بعد قيامه بالبحث والتحري، من ضبط (١٧٧) معاملة صرفٍ وهميَّة في دائرة صحَّة الديوانيَّة، تعودُ لسنواتٍ سابقة، مُشيرةً إلى أنَّ مجموع مبالغ تلك المعاملات التي تمَّ ضبطها في مخزنٍ متروكٍ يقع خلف دائرة الصحَّة بلغت (٧,٧١٣,٤٤٥,٤٤٧) مليارات دينار».
وفي عمليَّة منفصلة، أكَّدت المديريَّة وفق البيان، «قيام فريق العمل بإحباط صرف مبالغ مُعاملاتٍ وهميَّةٍ في مُديريَّة مجاري الديوانيَّة، وضبط أوليات صيانة لأربع محطات مجارٍ في المُحافظة، لافتةً إلى أنَّ الفريق كشف، بعد المُتابعة والبحث، أنَّ تلك المُعاملات وهميَّة ولم تتم أيَّة أعمال صيانة للمحطات، فضلاً عن عدم شراء أي مواد لها، على العكس ممَّا قامت به اللجنة المُختصَّة بالشراء في مُديريَّة مجاري الديوانيَّة من تنظيم مُعاملات شراء للمواد».
وأضاف البيان إنه «تمَّ تنظيم محضري ضبط بالعمليَّتين، اللتين نُفِّذَتا بناءً على مُذكرتين قضائيَّتين، وعرضهما على قاضي محكمة تحقيق الديوانيَّة المُختصَّة بنظر قضايا النزاهة، الذي قرَّر استقدام لجنة المُشتريات في القضيَّة الثانية وفقاً لأحكام المادة (٣٣١) من قانون العقوبات».

نقابة الأطباء: تطبيق 50 % من طباعة الوصفات الطبية

بغداد/الزوراء:
أكدت نقابة الأطباء، امس الثلاثاء، أن ٥٠ بالمئة من الأطباء التزموا بتوصيات طباعة الوصفات الطبية، فيما أشارت إلى أن موافقتها على فتح العيادات الطبية مشروطة باعتمادها على طباعة الوصفات.
وقال نقيب الأطباء، جاسم العزاوي، في تصريح صحفي: إن «٥٠ بالمئة من توصيات طباعة الوصفات الطبية تم تطبيقها، حيث لا يوجد سند قانوني يشترط طباعة الوصفة الطبية، لأن القانون يلزم بكتابة الوصفة بشكل واضح».
وأضاف أن «دورة نقابة الأطباء التي سبقتنا، وجهت الاطباء بطباعة الوصفة الطبية، وما زالت هذه التوصيات مستمرة، وهي تنمو بشكل مستمر لتصبح معتمدة من قبل الجميع».
وأشار إلى أن «العراق على أبواب تطبيق قانون الضمان الصحي الجديد، لذلك ستكون هنالك بالتأكيد وصفة إلكترونية كشرط أساسي».
وأكد أن «فتح أي عيادة جديدة يشترط على الطبيب الالتزام بتطبيق طباعة الوصفات الطبية».
وفي وقت سابق، كشف نقيب الصيادلة، مصطفى محمد أمين، عن مقترحين يتعلقان بتخفيض التسعيرة الدوائية وطباعة الوصفة الالكترونية.
وقال أمين إن «هناك مشروعين مرتبطين مع بعضهما فيما يخص التسعيرة الدوائية هما صندوق الضمان الصحي والوصفة الالكترونية»، مبيناً أن «الوصفة يتم اخذها الكترونياً وتطبع على جهاز الكمبيوتر، بحيث عندما ينشرها المؤتمن تذهب الى جميع الصيدليات المعتمدة، اي بمعنى لا يمكن اقتصار الوصفات على صيدليات محددة بجانب الدكتور».
وأضاف أن «الصيدليات المعتمدة تكون لديها أسعار ثابتة، لأنها ستقدم كشوفات شهرية الى صندوق الضمان الصحي»، مشدداً على أن «تعتمد التسعير على سعر الدولار بمسمى الدولار الدوائي، اي يعتمد على سعر ١٢٠٠ دينار وليس ١٤٧٠ ديناراً للدولار، وهذا سيخفض سعر الدواء بنسبة ٢٠٪».
وتابع أن «المقترح تم تسليمه الى رئيس الوزراء وكان مرحباً به وأرسل خلالها كتاب الى الأمانة العامة لمجلس الوزراء لدراسة المقترح من قبل الجهات ذات العلاقة كوزارات، الصحة والمالية والتخطيط، بالإضافة الى البنك المركزي لكي تقدم دراسة الى مجلس الوزراء بهذا الشأن»، مؤكداً أن «المشروع تأخر كثيراً، حيث تم تقديمه في ٢٠٢١/١/٧».
وكشفت نقابة الصيادلة، في ١٦ آب الماضي، عن موافقة رئيس الوزراء مصطفى الكاظمي على مقترح لتخفيض أسعار الأدوية.

الكشف عن قرب توزيع 160 ألف قطعة أرض ضمن مشروع «داري»

بغداد/الزوراء:
اعلن محافظ بغداد، محمد العطا، امس الثلاثاء، عن الانتهاء من تخصيص ١٦٠ الف قطعة ارض ضمن مشروع داري لتسكين المواطنين، مبينا ان ١٠٠ الف قطعة ستوزع في بسماية و٦٠ اخرى في ابو غريب.
وقال العطا في حوار متلفز تابعته «الزوراء»: ان "مشروع داري سيوزع ١٠٠ الف قطعة ارض في بسماية و٦٠ الف في ابو غريب غربي بغداد".
واضاف انه "لا توجد لدينا اي مشاكل مع امانة بغداد بخصوص توزيع الاراضي وسيتم الاعلان عن المستفيدين قريبا".
وأوضح العطا انه "تم تحويل كل الوثائق والمخططات الخاصة بالقطار المعلق الى وزارة النقل فوجئنا بنقل ملف القطار الى وزارة النقل، وان وزارتي المالية والتخطيط هما من قاما بتحويل ملف القطار المعلق الى وزارة النقل".

التخطيط: التعداد العام للسكان سيكون «الأخير» من نوعه

بغداد/الزوراء:
كشف رئيس الجهاز المركزي للإحصاء في وزارة التخطيط، ضياء عواد كاظم، عن أن التعداد العام للسكان والمساكن المزمع إجراؤه نهاية العام المقبل ٢٠٢٢ سيكون «الأخير» من نوعه، مؤكداً أنه سيكون إلكترونيا وينجز بأيادٍ وطنية عراقية خالصة.
وقال كاظم على هامش (المؤتمر العلمي السادس عشر والدولي الثالث للتطبيقات الاحصائية): إن «التعداد العام للسكان الذي من المؤمل تنفيذه قبل نهاية العام المقبل سيكون الأخير، كوننا نشهد ثورة معلومات وبيانات، كما أن كثيرا من الدول اتجهت الى التعداد السجلي وتثبيت المعلومات في قواعد بيانات ضخمة، ما يسمح بالاستغناء عن التعداد كونه يكلف جهودا كبيرة وكثيرة ومبالغ طائلة».
وأضاف أنه «في حال الاتجاه نحو تنظيم سجلات وبيانات موثقة، فيمكن أن تعتمد نتائجه بعد ١٠ سنوات حسب توصيات الأمم المتحدة، ما يشكل نقلة نوعية وفنية في عمل الجهاز بعد توقف التعداد منذ عام ١٩٩٧، إلا أن المسوح والنشاطات الإحصائية ستستمر وهي ترفد الجهات العلمية والجامعات والوزارات بكل البيانات والمؤشرات المطلوبة».
وتابع أن «التعداد أصبح ضرورة للتنمية والتخطيط، وجهاز الإحصاء عندما بدأ يعمل في تنفيذه منذ عام ١٩٧٧ و١٩٨٧ وآخرها كان عام ١٩٩٧ كان محط إشادة ووصفته المنظمات الدولية بأنه من أهم وأعرق التعدادات التي نفذت في المنطقة العربية، حيث يوفر بيانات على مستوى أصغر وحدة إدارية، وهي أساس لتحقيق أهداف التنمية المستدامة».
وأوضح كاظم، خلال المؤتمر الذي عقد تحت شعار (المقاييس الاحصائية. ركيزة الرصد والتحليل وصناعة القرار): أن «الجهاز يتبع المقاييس والمنهجيات الإحصائية الصادرة عن الأمم المتحدة، وهو يتبع في ذلك الأسلوب العلمي والمنهجي الدقيق في تنفيذ التعداد إضافة الى المسوح الاحصائية السنوية».

الإعلام الأمني: تفكيك شبكة لتزوير سندات العقارات في بابل

بابل/الزوراء:
أعلنت خلية الإعلام الأمني، امس الثلاثاء، عن تفكيك شبكة لتزوير سندات العقارات في بابل.وذكر بيان للخلية تلقته «الزوراء»: أنه «بناءً على معلومات استخبارية دقيقة، تمكنت مفارز جهاز الأمن الوطني في محافظة بابل بعد استحصال الموافقات القضائية من تفكيك شبكة مؤلفة من (١٠) متهمين بينهم (٤) موظفين يختصون بتزوير المستمسكات الرسمية وسندات العقارات ووكالات عامة وعدد كبير من معاملات القسام الشرعي لبيع أملاك المواطنين المهاجرين في محافظتي بابل والبصرة».وأضاف أنه «جرى تدوين أقوال المتهمين أصولياً، وتمت إحالتهم الى الجهات القانونية المختصة لاتخاذ الإجراءات اللازمة بحقهم «.وأشار البيان الى أن «المحكمة أصدرت لاحقاً قراراً بسجن الموظفين المتورطين وفق أحكام القرار (١٦٠) لمدة (٥) سنوات، أما بقية المتهمين فقد أصدرت المحكمة قراراً بسجنهم وفق أحكام المادة (٢٩٠) عقوبات ولمدة (١٠) سنين».

واسط تطالب بإعادة النظر بمعالجة النفايات وإنشاء معمل لتدويرها

واسط/الزوراء:
طالبت مديرية بيئة واسط، امس الثلاثاء، الحكومة المحلية والجهات المعنية إلى إعادة النظر في طريقة معالجة النفايات سيما البلاستيكية منها في مناطق الطمر الصحي في المحافظة وإنشاء معمل لتدوير النفايات.
مدير بيئة واسط، صباح عباس، قال في بيان ورد «الزوراء»: إن «اختلاط النفايات من مختلف الأنواع في مواقع الطمر الصحي، يعد طريقة بدائية في المعالجة، خاصة مع اختلاف الفترات الزمنية لتحلل تلك النفايات والتي تحتاج إلى أكثر من ١٠ سنوات لتتحلل».
من جانبها، أعلنت مديرية بلدية الكوت عن وضع خطة لإنشاء معمل لتدوير النفايات في موقع الطمر الصحي على طريق كوت بدرة وبمساحة ١٥ دونم.
فيما أوضح مدير البلدية، علي عبد: إن الحكومة المحلية فاتحت الأمانة العامة لمجلس الوزراء لاستحصال الموافقات على تخصيص قطعة أرض مناسبة وإكمال الإجراءات المتبقية بهذا الشأن.

إعلانك في
الزوراء
يحقق لك الإنتشار الأوسع
E-mail : alzawraanews@yahoo.com
للاستفسار : 07810090003

اعلان
إلى الشريك (عباس فلاح عسل عبود) اقتضى حضورك الى صندوق الاسكان الكائن في النجف وذلك لتثبيت اقرارك بالموافقة على قيام شريكك (محمد أزهر موسى) بالبناء على حصته المشاعة في القطعة المرقمة (٣٣٨/١٠٠) المقاطعة (٤٤/ الحيرة) حدود بلدية النجف ولغرض تسليفه قرض الاسكان وخلال مدة اقصاها خمسة عشر يوما داخل العراق وشهر واحد خارج العراق من تاريخ نشر الاعلان وبعكسه سوف يسقط حقك في الاعتراض مستقبلا.

جمهورية العراق
مجلس القضاء الاعلى
رئاسة محكمة استئناف ذي قار الاتحادية
محكمة بداءة الناصرية
العدد: ٥٨٨/ب/٢٠٢١
التأريخ: ٢٠٢١/١١/٧

اعـــــلان

ستبيعُ محكمة بداءة الناصرية وعن طريق المزايدة العلنية العقارات تسلسل ١٠٥٨٩/١١٠ جزيرة و ٤٨٨/٤٢ زاوية وخلال ثلاثون يوماً اعتباراً من اليوم التالي للنشر واذا صادف يوم الثلاثون عطلة رسمية ففي اليوم الذي يليه وفي تمام الساعة الثانية عشر ظهرا في قاعة محكمة البداءة فعلى الراغبين بالشراء الحضور في المكان والزمان المعينين مستصحبين معهم التأمينات القانونية بنسبة ١٠٪ بصك مصدق مع رسم تسجيل العقار بنسبة ٣٪ ولا نقبل المبالغ النقدية ان لم يكونوا من الشركاء علما ان الدلالية على المشتري .

القاضي الاول
حسين عبد حاتم

• الاوصاف:-
العقار الاول ١٠٥٨٩/١١٠ جزيرة .
١- يقع في مدينة الناصرية حي الشهداء على شارع فرعي قرب جامع سيد الشهداء مكون من هول واستقبال وغرفتين ومطبخ ومجموعة صحية ومطبخ ومجهز بالماء والكهرباء ومفروش بالكاشي القديم وسلم يؤدي الى الطابق الاول الذي يتكون من غرفتين مجهزة بالكهرباء دون الماء عموم العقار مبني من الطابوق ومسقف بالكونكريت والطابق الاول بالشيلمان درجة العمران متوسطة .
٢- مساحة العقار ٢٠٠ م٢.
٣- القيمة المقدرة للعقار مائة وعشرة ملايين دينار فقط.
٤- الدار مشغولة من قبل والد المدعى عليهم ويرغب بالبقاء مستأجر بعد البيع.
العقار الثاني ٤٨٨/٤٢ زاوية
١- يقع في مدينة الناصرية حي الثورة قرب سوق الثورة وهو بناء قديم ايل للسقوط مكون من ثلاثة غرف وصالة مبني من الطابوق ومسقف بالشيلمان غير مجهز بالماء والكهرباء.
٢- مساحة العقار ١٥٠ م٢.
٣- القيمة المقدرة للعقار خمسة واربعون مليون دينار فقط .
٤- الدار غير مشغولة من احد لحظة اجراء الكشف .
ملاحظة:-
النشر في صحيفتين محليتين.
ان يكون الاعلان بصورة واضحة

اعلان
إلى الشريك (عبد الرزاق حسين علي) اقتضى حضورك الى صندوق الاسكان الكائن في النجف وذلك لتثبيت اقرارك بالموافقة على قيام شريكك (جابر عبد الامير عبد) بالبناء على حصته المشاعة في القطعة المرقمة (٣/٥٠٣٧٨) المقاطعة (٤/ حي النداء) حدود بلدية النجف ولغرض تسليفه قرض الاسكان وخلال مدة اقصاها خمسة عشر يوما داخل العراق وشهر واحد خارج العراق من تاريخ نشر الاعلان وبعكسه سوف يسقط حقك في الاعتراض مستقبلا.

اعلان
إلى الشريك (أحمد راضي مطرود) اقتضى حضورك الى صندوق الاسكان الكائن في النجف وذلك لتثبيت اقرارك بالموافقة على قيام شريكك (صالح مهدي عبد الرحيم) بالبناء على حصته المشاعة في القطعة المرقمة (٣/١١٣٤١) المقاطعة (٤/ حي صدام) حدود بلدية النجف ولغرض تسليفه قرض الاسكان وخلال مدة اقصاها خمسة عشر يوما داخل العراق وشهر واحد خارج العراق من تاريخ نشر الاعلان وبعكسه سوف يسقط حقك في الاعتراض مستقبلاً.

اعلان
إلى الشريكان (زيد كمال جهادي وكريم عبد الكاظم عطيه) اقتضى حضورك الى صندوق الاسكان الكائن في النجف وذلك لتثبيت اقرارك بالموافقة على قيام شريكك (فائز ريسان مهدي) بالبناء على حصته المشاعة في القطعة المرقمة (١٩٤/٢٩) المقاطعة (٣١/ ابو الشورة) حدود بلدية النجف ولغرض تسليفه قرض الاسكان وخلال مدة اقصاها خمسة عشر يوما داخل العراق وشهر واحد خارج العراق من تاريخ نشر الاعلان وبعكسه سوف يسقط حقك في الاعتراض مستقبلاً.

جمهورية العراق
مجلس القضاء الاعلى
رئاسة محكمة استئناف النجف الاتحادية
محكمة بداءة النجف
العدد: ٦٢٥١/ب٣/٢٠٢١
التاريخ: ٢٠٢١/١١/١٦
الى المدعى عليها/ لمى عدنان محمد حسن
اقامَ المدعي (رئيس ديوان الوقف الشيعي اضافة لوظيفته) ضدك والمدعى عليهم الاخرين الدعوى البدائية المرقمة اعلاه والتي يطلب فيها الحكم (باثبات وقفية العقار وقفاً خيريا بعنوان جامع السيد عدنان سنبه وباسم الواقف سيد عدنان محمد حسن سنبة على العقار المرقم ١٧٢٥٩/٢ حي الغدير وقفاً للوصية الشرعية) ولثبوت مجهولية محل اقامتك حسب شرح المبلغ القضائي في محكمة بداءة كربلاء واشعار مختار حي الحسين – الثانية /عادل عبد كاظم عبود لذا قررت هذه المحكمة تبليغك اعلانا بصحيفتين محليتين يوميتين للحضور في موعد المرافعة المصادف في يوم ٢٠٢١/١١/٢٢ الساعة التاسعة صباحا وعند عدم حضورك او ارسال من ينوب عنك قانونا سوف تجري بحقك غيابيا وعلنا وفق الاصول.
القاضي
خالد جابر عبيد

النفط تعلن تحقيق زيادات ملحوظة في الطاقات الإنتاجية

بغداد/الزوراء:
أعلن وزير النفط إحسان عبد الجبار اسماعيل، امس الثلاثاء، عن تحقيق زيادات ملحوظة في الطاقات الإنتاجية.
وذكر بيان للوزارة تلقته "الزوراء" أن"وزير النفط وخلال محاضرة بجامعة الدفاع للدراسات العسكرية العليا، أكد على دور صناعة النفط والغاز في دعم الاقتصاد الوطني، وحرص وزارة النفط على الاستثمار الأمثل للثروات النفطية والغازية في البلاد وصولاً الى التنمية المستدامة للاقتصاد الوطني".
وأضاف أن"شركات القطاع النفطي تعمل وفق استراتيجية مخطط لها لتطوير الحقول النفطية والاستثمار الأمثل للغاز واستخدام التكنولوجيا الحديثة في الصناعة التحويلية والتكريرية ، مشيراً الى" تحقيق زيادات ملحوظة في الطاقات الإنتاجية للنفط والغاز ، وكل ذلك يصب في صالح زيادة الإيرادات المالية للخزينة الاتحادية".
وأوضح أن "التطور الحاصل في الصناعة النفطية والغازية وزيادة الإنتاج عززا إيرادات الدولة العراقية وأسهما كذلك في تأمين احتياجات البلاد الضرورية في القطاعات المختلفة".
وتابع أن"وزير النفط ألقى محاضرة في جامعة الدفاع للدراسات العسكرية العليا بدعوة منها تحت عنوان "استراتيجية وزارة النفط وأثرها في تعزيز الاقتصاد الوطني" ، استعرض خلالها واقع الصناعة النفطية في العراق وما حققته من تقدم واضح في مجال تطوير الحقول والاستثمار الأمثل للغاز وسعي الوزارة لتحقيق المزيد من أجل تنمية الاقتصاد".

العراق يقدم رسالة لانضمامه الى بنك الاستثمار الآسيوي للبنية التحتية

بغداد/الزوراء:
أعلنت السفارة العراقية في بكين، امس الثلاثاء، عن تقديم العراق رسالة لانضمامه الى بنك الاستثمار الآسيوي للبنية التحتية، فيما أشارت إلى أن العراق بحاجة ماسة الى مشاريع إعمار البنية التحتية لا سيما في مجال الطاقة الكهربائية. وقالت السفارة في بيان تلقته "الزوراء" إن "سفير جمهورية العراق في بكين شورش خالد سعيد قدم وثيقة ورسالة لانضمام العراق الى بنك الاستثمار الآسيوي للبنية التحتية، الى نائب رئيس بنك الاستثمار الآسيوي للبنية التحتية والمختص بشؤون انضمام الأعضاء الجدد لودجر شوكنخت، في المقر الرئيس للبنك ببكين". وأكد شوكنخت "أهمية انضمام العراق الى البنك، حيث ستتم إحالة الطلب بالسرعة الممكنة إلى اللجان والمجالس المختصة لكي يتم التصويت والموافقة على انضمام العراق والحصول على العضوية الكاملة في البنك". فيما شكر السفير سعيد، لودجر على إتاحة هذه الفرصة للقاء وتقديم الشرح الموجز عن إجراءات البنك في هذه المرحلة، مؤكداً "حرص العراق وجديته في الانضمام للبنك، إذ أن العراق بحاجة ماسة الى مشاريع إعمار البنية التحتية، لاسيما في مجال الطاقة الكهربائية، وذلك لتضرر بنيته التحتية نتيجة للأحداث التي مرَّ بها العراق في العقود الأربعة الأخيرة والهجمات الإرهابية التي تعرضت لها بعض المناطق والمدن العراقية".الجدير بالذكر أن بنك الاستثمار الآسيوي للبنية التحتية الذي يقع مقره في العاصمة الصينية بكين، قد قدم العشرات من القروض لأعضائه من الدول بهدف إقامة مشاريع البنى التحتية، حيث انضم إليه 104 دول من جميع أنحاء العالم.

العراق يحظر استيراد 6 محاصيل زراعية

بغداد/الزوراء:
أعلنت وزارة الزراعة العراقية، امس الثلاثاء، عن حظر استيراد 6 محاصيل زراعية بينها محصول "الفجل"، وذلك بعد ايام من حظرها استيراد محصول "الطماطم". وقال المتحدث الرسمي باسم الوزارة حميد النايف في تصريح صحفي، إن "الوزارة شرعت قبل يومين بحظر استيراد محصول الطماطم لوفرتها محلياً، وبالتالي اصبحت لدينا 15 مادة زراعية محظور استيرادها من الخارج". وأضاف النايف أنه "تم حظر استيراد 6 محاصيل زراعية اخرى لوفرتها محلياً لتصل المحاصيل المحظور استيرادها الى 21 مادة زراعية والتي شملت السبانغ والشلغم والشوندر والجزر والفجل والخس باستثناء بعض الفواكه"، لافتاً إلى أن "بعض المحاصيل سيتم حظرها في الاول من كانون الاول المقبل وحسب الروزنامة الزراعية".
وأشار النايف إلى أن "الوزارة ماضية في زيادة المحاصيل الزراعية المحلية وحظر استيراد مثيلتها من الخارج دعما للانتاج الوطني".
وتقوم وزارة الزراعية بين الحين والاخر بحظر استيراد بعض المحاصيل الزراعية المتوفرة محليا، في حين ما زال العراق يستورد معظم منتجاته الزراعية والحيوانية من دول الجوار لتغطية حاجته المحلية. يذكر أن محاصيل "الشلغم والشوندر والفجل" لا تحتاج الى مساحات زراعية وانما يتم زراعتها تحت محاصيل اساسية اخرى كالطماطم وغيرها من المحاصيل الاخرى، وبذلك لاتجعلها الكثير من الدول ولاسيما الزراعية ضمن قائمة الاستيراد.

مليون و 31 الف طن من البضائع الايرانية تدخل العراق عبر مهران

طهران /متابعة الزوراء:
اعلن المدير العام لجمارك منطقة ايلام الايرانية روح الله غلامي، امس الثلاثاء، ان ايران صدرت ما حجمه مليون و 13 الف طن من البضائع الى العراق عبر منفذ مهران خلال العام الحالي .
ونقلت وكالة مهر عن غلامي قوله إن " الحجم الحالي للصادرات يظهر نموا بنسبة 140 بالمئة مقارنة بالعام الماضي في نفس الفترة ".
وقدر غلامي عدد الشاحنات اليومية المصدرة للبضائع إلى العراق عبر حدود مهران ما بين 400 و 600 شاحنة ، مشيرا الى ان اكثر من 2000 شاحنة تحمل البضائع وصلت الى حدود مهران خلال العام الحالي ".
وبين غلامي أن " من اهم المنتجات المصدرة الى العراق عبر الحدود هي مواد البناء والأجهزة المنزلية والمنتجات الصناعية والمنتجات البلاستيكية والزجاج والفواكه والخضروات الطازجة ".

اكد استمرار تهريب الحنطة العراقية للخارج

رئيس اتحاد الغرف التجارية يصف سياسة وزارة الزراعة بـ"الفاشلة"

بغداد/الزوراء:
نعت رئيس اتحاد الغرف التجارية، عبد الرزاق الزهيري، سياسة وزارة الزراعة بـ"الفاشلة"، فيما اكد استمرار تهريب الحنطة العراقية للخارج.
وقال الزهيري؛ في لقاء متلفز ان "ارتفاع اسعار خمس مواد غذائية مصنفة عالميا منها مادة الطحين نتيجة انخفاضه في البلدان المتنتجة للقمح".
وعزا ارتفاع الاسعار، الى "دخول بعض المواد الغذائية لانتاج الطاقة مثل الذرة وغيرها واختلاف النقل بعد تفشي فيروس كورونا، بالاضافة الى تخزين المواد الاساسية لدى بعض الدول، كذلك ارتفاع سعر صرف الدولار بالتزامن مع ارتفاع السلع عالمياً".
واضاف الزهيري "الجميع يدرك اتخاذ قرارات خاطئة من قبل الجهات المختصة خاصة في منع بعض المواد مثل البيض والدجاج ولم تكن لها دراسة مسبقة".
واكد، ان "سياسة وزارة الزراعة كانت فاشلة وغير مبنية على اسس صحيحة و30 % من المزارعين لم يسوقوا محصولهم للدولة ومربي الحيوانات استخدموا الطحين كعلف بدلا عن النخالة".
واشار الزهيري، الى "ضعف القرار والتواصل مع مؤسسات الطقاع الخاص واشراكهم بالقرار ادت الى الوضع الحالي"، داعياً الدولة، الى "رفع يدها عن قطاع الطحين والسماح للتجار باستيراد القمح ومادة النخالة كعلف حيواني وضخ اكبر عدد من مواد البطاقة التموينية الى السوق المحلية".
واكمل "الحنطة العراقية تتعرض للتهريب المستمر الى دول الجوار، والعراق مقبل على شح الامطار ونقص في الزراعة ووزارة الزراعة اعلنت تنفيذ 50 % من الخطة الشتوية والحاجة تؤكد انه يجب ان يوزايه عملية استيراد".
ونوه الزهيري الى "ضرورة اتخاذ قرارات جريئة وسريعة لاستيراد الحنطة، كون اغلب القرارات المتخذة تتبع للمزاج وليس الخبرة"، مستدركاً "نعاني من رسم السياسة الاقتصادية للبلاد، وزارة الزراعة منعت استراد السمك البحري لاسباب مجهولة".
وختم الزهيري "اغلب التجار تكبدوا خسائر كبيرة جراء رفع سعر الصرف وارجاع الصرف الى سابق عهده سيكون بماثبة كارثة جديدة، وهناك 5 مليون مولدة في العراق تتسبب بتلوث كبير واصحاب القرار الاقتصادي في واد والناس بواد اخر".

التميمي يبحث مع السفير الفرنسي ملفات النقل والكهرباء والزراعة والمياه في البصرة

البصرة / الزوراء:
بحث النائب الاول لمحافظ البصرة المهندس محمد طاهر التميمي، ، مع سفير فرنسا في العراق ، ايريك شوفاليه، ملفات النقل والكهرباء والزراعة والمياه".
وقال " نائب محافظ البصرة بحسب بيان ان" الحكومة المحلية تضع ضمن أولويات عملها القطعات الحيوية التي لها تماس مباشر مع حياة المواطن البصري ، ونجحت بتنفيذ مجالات عدة منها تحسين الكهرباء ، مؤكدا" اهمية مشروع انتاج الغاز والذي يغذي محطات توليد الطاقة الكهربائية في البصرة لتعمل بكامل طاقتها الانتاجية ، فضلا عن الحاجة الى الشركات الفرنسية المتخصصة المختصة بمجال توزيع الكهرباء لدعم هذا القطاع وديمومته وتحسين معدله نحو الافضل".
واشار الى النجاح الملحوظ الذي نفذته المحافظة بمجال مشروع المدارس الدولية الحكومية ، ولتنقل هذه التجربة العلمية الدولية المدعومة من قبل المحافظة، وبموافقة وزارتي التخطيط والتربية ، ولتوسع رقعتها الجغرافية في المركز والاقضية والنواحي بواقع 20 مدرسة، بالاضافة الى نجاحها بتنفيذ مشاريع البنى التحتية".
واضاف " ان الحكومة تأمل بتنفيذ مشاريع حيوية مهمة اخرى بالشراكة مع فرنسا بمجال النقل لتنفيذ مشروع (مترو البصرة) لتقليل الازدحام الحاصل في المركز والاقضية من خلال الاستفادة من تجربة الشركات الفرنسية بهذا القطاع لتنفيذ هذا المشروع لحل مشكلة الازدحام المروري بسبب التوسع السكاني والاعماري، ولتسهيل حركة الطلبة للوصول الى الجامعات ، وكذلك حركة المواطنين من خلال هذا المقترح الخدمي لتسهيل حركتهم وتنقلاتهم والتي تستنزف ساعات طويلة من وقتهم ".
واشار البيان الى مناقشة الاحتياجات المماثلة الاخرى للمواطنين بمجالات القطعات الحيوية التي يحتاجوها بمجال الزراعة ، وتنويع المحاصيل الزراعية الاخرى ، والاستفادة من المياه الجوفية ، والتي لها تماس مباشر بحياة المواطن.
من جانبه أعرب السفير الفرنسي ، ايريك شوفاليه، عن امله في رؤية الشركات الفرنسية وهي تنفذ المشاريع الحيوية في قطاع البنى التحتية، سيما في قطاع النقل لتنفي مشروع (مترو البصرة) وكذلك بإرسال خبراء فرنسيين مختصين بمجال الزراعة الى البصرة لتشخيص المحاصيل الزراعية المطلوبة ، بالاضافة الى توجيه القسم الاقتصادي في السفارة الفرنسية لمتابعة هذه الافكار والخطط للمشاريع للتنسيق مع الشركات الفرنسية بهذا الصدد.

ارتفاع الحوالات الخارجية لمبيعات البنك المركزي الى اكثر من 150 مليون دولار

بغداد/ الزوراء:
ارتفعت الحوالات الخارجية في مبيعات البنك المركزي العراقي من الدولار، امس الثلاثاء، لتسجل أكثر من 150 مليون دولار.
وذكر البنك المركزي في بيان له : ان"مزاده لبيع وشراء الدولار الامريكي ، شهد انخفاضا في مبيعاته بنسبة 1.1 % لتصل إلى 198 مليوناً، و 118 الف و 543 دولارا أمريكيا غطاها البنك بسعر صرف اساس بلغ 1460 ديناراً لكل دولار، مقارنة باول امس الاثنين، التي بلغت المبيعات فيه 198 مليونا و 972 الفا و 316 دولارا أمريكيا".
واشار الى ، ان" المشتريات البالغة 152 مليوناً و 468 الفا و 543 دولارا ذهبت لتعزيز الأرصدة في الخارج على شكل حوالات واعتمادات، فيما ذهب المبلغ المتبقي البالغ 45 مليوناً و 650 ألف دولار بشكل نقدي". واشار الى ،أن" 23 مصرفا قامت بتلبية طلبات تعزيز الارصدة في الخارج، و 18 مصرفا لتلبية الطلبات النقدية، إضافة الى 215 شركة توسط".

أسعار الفواكه والخضر

السلعة	السعر للكغم الواحد	السلعة	السعر للكغم الواحد
الطماطة	750-1000 دينار	البرتقال	1000-1500 دينار
الخيار	750-1000 دينار	الخوخ	2000-2500 دينار
البطاطا	750-1000 دينار	التفاح	750-1000 دينار
الباذنجان	500-750 دينار	الليمون	750-1000 دينار
الفلفل	750-1000 دينار	لالنكي	750-1000 دينار
خس	750-1000 دينار	نارنج	1000 دينار
فاصوليا	2500 دينار	الموز	1250-1500 دينار
باميا	5000 دينار	الو	1500 دينار
شجر	750 دينار	رمان	1000-1500 دينار
قرنابيط	750 دينار	رقي	750 دينار
لهانة	750 دينار	بطيخ	750 دينار
اللوبيا	1500 دينار	العنب	2000-2500 دينار
الجزر	1500 دينار	كريب فوت	1500 دينار
شلغم	500-750 دينار	تمر برحي	4000 دينار
شوندر	500-750 دينار	السندي	1500 دينار
بصل	500-750 دينار	الكيوي	1500 دينار

أسعار اللحوم والدواجن

المادة	السعر
لحم غنم عراقي (1 كغم)	12,000 – 13,000 الف
لحم عجل عراقي (1 كغم)	12,000 – 13,000 الف
لحم عجل مستورد (1 كغم)	7,500 – 8,000 الف
دجاج عراقي حي (1 كغم)	4,250 دينار
سمك كارب حي (1 كغم)	4,500 – 5,500 دينار
فخد دجاج عراقي (1 كغم)	4000 دينار
فخذ دجاج مستورد (1كغم)	3500 دينار
اجنحة مستوردة (١كغم)	4000 دينار
اجنحة عراقية (١كغم)	4000 دينار
صدر دجاج عراقي (١كغم)	6500 دينار
صدر دجاج مستورد (١كغم)	6500 دينار
طبقة البيض العراقي	6,500 – 7,000 دينار

الإمارات تستضيف مؤتمر الازدهار العالمي 24 نوفمبر

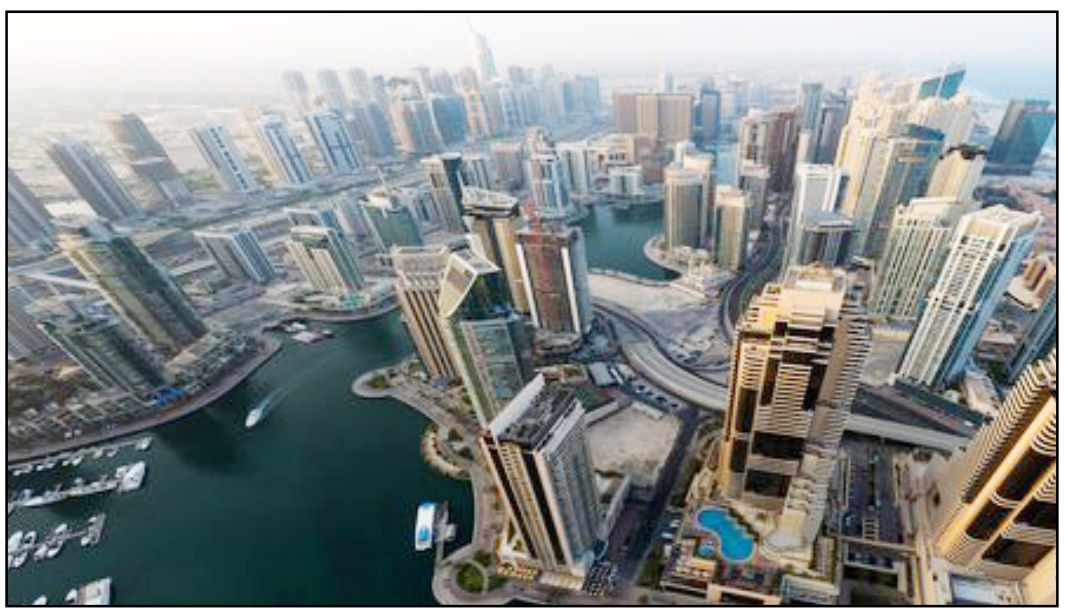

دبي/ متابعة الزوراء:
أعلنت مبادرة محمد بن راشد للازدهار العالمي أمس تنظيم "مؤتمر الازدهار العالمي" في 24 تشرين الثاني/ نوفمبر الجاري بهدف تسليط الضوء على دور الشركات الناشئة، ونماذج الأعمال الجديدة، والابتكارات التكنولوجية في تعزيز أهداف الأمم المتحدة للتنمية المستدامة وتحقيق الازدهار العالمي.
و يجمع المؤتمر الذي يُقام على هامش فعاليات أسبوع القمة العالمية للصناعة والتصنيع نخبة من صناع القرار، والمستثمرين، ورواد الأعمال، والأكاديميين، وممثلين عن الوكالات التابعة للأمم المتحدة بهدف تطوير نظام بيئي عالمي للابتكار يعزز قدرة الشركات على تقديم ابتكارات ذات تأثير إيجابي على المجتمعات، وعقد شراكات دائمة وتقديم حلول فاعلة لمعالجة التحديات الاجتماعية والاقتصادية والبيئية التي يواجهها عالمنا اليوم.
ويشهد اليومان الأول والثاني من أسبوع القمة، 22 و23 نوفمبر، تنظيم مؤتمر القمة العالمية للصناعة والتصنيع، فيما تم تخصيص اليوم الثالث، الموافق 24 نوفمبر، لعقد مؤتمر الازدهار العالمي ومؤتمر السلاسل الخضراء الذي يسلط الضوء على الطاقة البديلة والمتجددة، وفعالية متخصصة تقام بالتعاون مع أستراليا.
كما سيشهد أسبوع القمة تنظيم عدد من النشاطات والفعاليات والتي تقام بالتعاون مع كل من المملكة المتحدة وإيطاليا على أن يقام معرض متخصص بالصناعة والتكنولوجيا المتقدمة على مدار أيام القمة الستة بهدف استعراض أحدث الابتكارات في القطاع الصناعي لدولة الإمارات.

الزوراء
الرياضي

أصفر وأحمر

هاشم: أجبرنا جلال حسن على العودة السريعة لعرين الزوراء

بغداد/ متابعة الزوراء

اكـد مدرب حراس مرمى نادي الزوراء، عماد هاشـم، ان حارس منتخبنا الوطني ونادي الزوراء جلال حسن على خطوات قريبة من الشفاء.وقال هاشم ان «جلال حسن يسابق الزمن ليعود مجددا للذود عن مرمى الزوراء والمنتخب»، مبيناً: انه اجرى عملية جراحية في الإمارات حسب مذكرة التفاهم الصحي الرياضي بين العراق والامارات وكانت العملية ناجحة.واشـار الى: انه كان المفروض تماثل جلال للشـفاء إلا أن تلكؤ عملية الاستشفاء في الإمارات جعله يتأخر بعض الشيء عن العودة.وأكد هاشـم: ان جلال حسـن سـيكون جاهزا بعد اسبوعين او ثلاثة للعب بحسب التقارير الطبية.

No: 7602 Wed 17 Nov 2021
www.alzawraapaper.com
العدد: 7602 الاربعاء 17 تشرين الثاني 2021

شباكنا استقبلت ثلاثة أهداف

منتخبنا يقدم أداءً هزيلا ويتكبد خسارة قاسية أمام كوريا الجنوبية

بغداد/ متابعة الزوراء

اكتسـح المنتخـب الكـوري الجنوبـي شباك المنتخب العراقي بثلاثية نظيفة في المبـاراة التي أقيمت مسـاء امس في ملعـب الغرافة في العاصمـة القطرية الدوحة لحساب الجولة السادسة من تصفيـات كأس العالم 2022 في قطر.

وسـجل اهـداف المنتخـب الكـوري لي جاي في الدقيقة 33 وسون هيونغ مي في الدقيقـة 71 وجيونغ وو في الدقيقة 79.

بدأ المنتخب الوطنـي المباراة بأفضلية نسـبية شـهدت محاولتـين الأولى بتسديدة لبشـار رسن لم تكن بالقوة الكافيـة وذهبـت بجـوار القائـم، والمحاولـة الثانية عبر عـلي الحمادي الـذي توغـل بالكـرة وسـددها يقدم المدافـع، بعـد منتصف الشـوط الأول شـهدت المبـاراة انخفاضـا رهيبـا بمسـتوى المنتخـب العراقـي وفرض الشمشون الكوري سطوته على اجزاء الملعب بشكل تام.

وتعـرض لاعـب المنتخـب الوطنـي الظهير الإيسر مهنـد جعاز إلى إصابة على مسـتوى الرسيغ غادر على أثرها الملعب رغم أنه حاول مواصلة المباراة، إلا أن الألم أجبر جعاز إلى طلب التبديل ليشرك المـدرب ادفـوكات اللاعب علي عدنان بديلا له.

وفـرض المنتخـب الكوري سـيطرته عـلى منتصـف الملعـب وتناقـل الكرة بكل اريحية وسـط تراجـع غير مبرر للخلف مانحا المنتخب الكوري الحرية في الانتقال الى مناطقه وحاول لي يونغ في احدى الكرات وتمكن منها الحارس فهـد طالـب، وفي الدقيقـة 33 تمكن المنتخـب الكوري من افتتـاح النتيجة من كـرة عرضيـة اسـتقبلها لي جاي سـونغ بيساره داخل شـباك الحارس فهـد طالـب، ولـم يسـتفق المنتخـب العراقي واسـتمرت الأفضلية لمنتخب كوريا حتى نهاية الشوط الأول.

وفي الشـوط الثانـي فـرض منتخـب كوريـا الجنوبية اسـلوبه واسـتحوذ على الملعـب وتلاعب بالمنتخب العراقي بالشـكل التام، رغـم التبديـلات التي اجراها المنتخل العراقي لكنها لم تغير من واقع المباراة بل أن المنتخب الكوري فـرض سـطوته باسـتثناء المحاولات الخجولـة للعراق مرة عن طريق ايمن حسين واخرى بأقدام احمد فاضل.

وحصـل المنتخـب الكوري عـلى ركلة جزاء في الدقيقة 71 سجل منها سون هيونغ مي واعادها الحكم بعد العودة للفار بسبب دخول اللاعبين الكوريين قبل التنفيذ وسـجل مرة ثانية ليتقدم المنتخـب الكـوري بهـدف ثـانٍ، وفي الدقيقة 79 ضاعـف المنتخب الكوري النتيجـة بهـدف ثالـث عـبر اللاعـب جيونغ وو يونغ من هجمة مرتدة.

استسلم المنتخب الوطني تماما وغاب عـن المبـاراة وكأن المبـاراة من طرف واحد حيث غابت الخطورة على المرمى المنتخـب الكـوري واختفـى الضغط عـلى لاعبـي المنتخـب الكـوري بينما نقلوا الكـرة إلى منطقة جزاء المنتخب العراقي بكل يسر.

ورفـع المنتخـب الكـوري الجنوبـي رصيده إلى النقطة 14 في المركز الثاني، بينمـا تجمـد رصيـد منتخبنـا عنـد النقطة الرابعة بالمركز الخامس.

اتحاد الجودو يوقع بروتوكول تعاون مع شقيقه التونسي

بغداد/إعلام اللجنة الاولمبية

وقع الاتحاد العراقي للجودو بروتوكول تعاون مشترك مع شقيقه الاتحاد التونسي في الاجتماع الذي عقد بمقر الاتحاد التونسي للعبة.

وقال رئيس اتحاد اللعبة سمير الموسوي: ان بنود الاتفاقية تضمنت فقرات مهمة ابرزها اقامة معسكرات تدريبية مشتركة بين منتخبات اللعبة في العراق وتونس، فضلا عن تبادل الخبرات واقامة الدورات التدريبية والادارية والتحكيمية في البلدين».

واشار الى: ان توقيع هذه الاتفاقية يأتي استمراراً لجهود الاتحادين العراقي والتونسي بأهمية تعزيز العلاقات مع مختلف الاتحادات الوطنية في العالم وتطوير منظومة رياضة الجودو. موضحا في الوقت ذاته: انه مثل الجانب العراقي في توقيع الاتفاقية بينما وقع عن الجانب التونسي رئيس الاتحاد، وان الاتفاقية وقعت بتواجد رئيس الاتحاد العراقي للجودو اسكندر حشيشة. وختم الموسوي حديثه بالقول: ان هذه الاتفاقية تأتي للاستفادة من الخبرات ورفع مستوى الجوانب الفنية والإدارية والتنظيمية لمختلف البطولات وتعزيزاً للتعاون المشترك بين الدولتين في القطاع الرياضي.

وفي سياق منفصل، تعاقد الاتحاد العراقي للجودو مع مدرب دولي تونسي للاشراف على تدريب المنتخبات العراقية في جميع البطولات والاستحقاقات الخارجية المقبلة .

واكد رئيس اتحاد اللعبة سمير الموسوي: ان الاتحاد انجز الاجراءات الخاصة بالتعاقد مع المدرب الدولي التونسي انيس لونيفي للاشراف على تدريب المنتخبات الوطنية من خلال تواجده في العاصمة العراقية بغداد ليكون مديراً فنياً لجميع المنتخبات. مبينا: ان السيرة الذاتية للمدرب لونيفي على المستوى التدريبي وتعد من التجارب المميزة كون ان جميع اللاعبين الذين اشرف على تدريبهم تمكنوا من احراز ميداليات كثيرة على مستوى البطولات الدولية في افريقيا وبطولات البحر المتوسط وبطولات العالم التي ينظمها الاتحاد الدولي للعبة. واشار الموسوي الى: ان انيس لونيفي يمتلك سيرة ذاتية كبيرة ومميزة كلاعب كونه صاحب الميدالية الذهبية الوحيدة لتونس في بطولات العالم للجودو بوزن ٦٠ كيلو غرام في بطولة ميونيخ ٢٠٠١ فضلا عن احرازه برونزية بطولة العالم ٢٠٠٣ .

الوفد الفني لبطولة غرب آسيا بكرة القدم يصل للبصرة

بغداد/ الزوراء

وصل امس الثلاثاء الوفد الفني من مشرفي بطولة غرب اسيا المكلف من اتحاد غرب اسـيا للاشراف على بطولة الشـباب بكـرة القدم الى مطـار البصرة قادمـا من المملكـة الاردنية الشقيقة.

وكان في استقبال الوفد في صالة التشريفات الكبرى في المطار معاون مدير عـام دائرة العلاقات والتعـاون الدولي في وزارة الشـباب والرياضـة فاضـل الخفاجـي، الذي نقـل الى الوفد الزائر تحيات وزير الشباب والرياضة رئيس الاتحاد العراقي المركزي لكرة القدم عدنان درجال. متمنيا لهم طيب الاقامة في بلدهم العراق ونجاح مهمتهم على اكمل وجه.

فوز متأخر للزوراء على نوروز والكهرباء يتعادل أمام زاخو سلبيا في الدوري

بغداد/ متابعة الزوراء

عدسة :أكرم حميد

خطف الزوراء فوزا قاتلا من ضيفه نوروز، بهدفين مقابل هدف، امس في ملعب كربلاء الـدولي، لحسـاب الجولـة التاسـعة مـن الدوري.

بـدأ الـزوراء ضاغطـا وأضـاع عـددا مـن الفـرص وفي الدقيقـة 41 تمكن نوروز من خطـف هدف التقـدم بتسـديدة هائلة من اللاعب هاوري أنور.

وفي الشـوط الثانـي ضغـط الـزوراء بحثا عـن تعديـل النتيجـة، وكاد المغربي حمزة الصناهجـي أن يـدرك التعادل لـولا يقظة الحارس.

وفي الدقيقـة 61 سـجل سـعد عبـد الأمير هدف التعادل من تسـديدة قوية استقرت بالشباك.

واسـتمر ضغط الزوراء حتـى الدقيقة 88 حيـث تمكـن الجزائـري لهـواري الطويل من اسـتثمار إحدى الكرات ليسـجل منها الهـدف الثانـي، لتنتهـي المبـاراة لمصلحة الزوراء بهدفين مقابل هدف واحد.

ورفـع الـزوراء رصيـده إلى النقطـة 21 في المركـز الثانـي، بينما تجمد رصيـد نوروز عند النقطة الثامنة في المركز 13.

وخيـم التعـادل السـلبي عـلى مواجهـة الكهرباء وزاخو في ملعب التاجي لحسـاب الجولة التاسعة من الدوري الممتاز.

ورفع زاخو رصيده إلى النقطة 15 في المركز السـابع، بينما رفـع الكهربـاء رصيده إلى النقطة 11 في المركز التاسع.

وفي مبـاراة ثالثـة أقيمت في ملعـب الكفل، خيم التعادل السلبي على مواجهة أهل الدار فريق القاسـم وضيفه أمانـة بغداد ضمن منافسات الجولة التاسعة من الدوري.

ورفـع أمانـة بغـداد رصيـده إلى النقطـة السـابعة في المركز 15 بينما رفع القاسـم رصيده إلى النقطة السادسة في المركز 17.

وكان فريـق نفـط البصرة قـد حقق فوزا مهما عـلى مضيفه أربيـل، بهدفين مقابل هـدف، في المبـاراة التي أقيمت مسـاء اول امس الاثنين، على ملعب فرانسو حريري.

فريـق نفط البـصرة دخل مواجهـة أربيل بشعار النقاط الثلاث، وتمكن اللاعب حمزة إبراهيـم من تسـجيل هدف التقـدم لنفط البصرة في الدقيقة (20).وضاعف المحترف الكاميروني نجومبي نجوى النتيجة بهدف ثانٍ في الدقيقة (30)، لينتهي الشوط الأول بتقدم نفط البصرة بهدفين دون رد.

وسـعى أربيل لتعديـل النتيجة وضغط من أجـل ذلك حتـى تمكن أمير إسـماعيل من تقليص النتيجـة بهـدف في الدقيقة (60) من المباراة.

ورغـم محـاولات أربيـل لتحقيـق هـدف التعـادل، إلا أن المواجهـة انتهـت لصالـح فريق نفـط البصرة بهدفـين مقابل هدف واحد.

اعلامنا الرياضي

عضـو الهيئة العامـة للاتحاد العراقـي للصحافة الرياضية الزميل، حسـن ظاهـر الخزاعي، ثمن كل من حضر مراسـم عزاء شـقيقه او اتصل او ارسـل برقيات التعازي، ويلتمس العذر لكل من لم تسعفه الظروف لتقديم التعازي بهذا المصاب، سـائلا العلي القدير ان يحفـظ الجميع ويجنبهم مع عوائلهم الكريمة كل شر ومكروه.

****

الزميـل الصحفـي عـلي شـدهان، الـذي يعمل في صحيفـة البيـان الاماراتيـة، تأهـل الى نهائيات جائـزة الصحافة العربية، حيت تم ترشـيحه الى جانـب الزميلـين المصريـين عاطف عبـد الواحد وعماد انور اللذين يعملان في مجلة الاهرام الرياضي المصرية، وسـيتم الاعلان عـن الفائز بجائـزة الصحافة العربيـة يوم الثامـن والعشرين من شـهر تشرين الثاني الحـالي، امنياتنا الصادقـة بالتوفيق للزميل العزيز شـدهان، وان يكون الفوز بالجائزة من نصيبه.

****

عضـو المكتـب الاعلامـي للجنـة الاولمبيـة الوطنية العراقيـة الزميلـة العزيزة منى الجبـوري، اكدت اكتسابها الشـفاء التام من الازمة الصحية التي تعرضـت لهـا قبل مـدة زمنية قصـيرة، دعواتنا الصادقـة للخلوقة الجبـوري بالشـفاء التام وان يمن عليها العلي القدير بالصحة والعافية التامتين.

اتحاد المبارزة يوقع اتفاقية تعاون مشترك مع اتحاد اللعبة الأردني

بغداد/إعلام اللجنة الاولمبية

في اطـار توجيهـات اللجنة الاولمبية الوطنيـة للاتحـادات المركزيـة بـضرورة الانفتـاح عـلى المحيطين العربـي والاسـيوي، وقـع الاتحاد العراقـي للمبـارزة مـع شـقيقه الاردنـي اتفاقيـة تعـاون مشـترك تهدف تطوير رياضة المبارزة ودعم أواصر التعـاون بـين الاتحادين، إذ جـرت مراسـم توقيـع الاتفاقية في العاصمـة الاردنية عمان حيث مثل الجانـب العراقـي رئيـس الاتحـاد زياد حسـن فيما وقـع عن الجانب الاردنـي رئيـس اتحـاد المبـارزة الدكتور خالد العطيات والذي يشغل ايضا منصبي نائـب رئيس الاتحاد الاسـيوي والامـين العـام للاتحـاد العربي للعبة.

واكـد رئيس الاتحـاد العراقي زياد حسـن: إن الاتفاقيـة مع الأشـقاء في الاتحـاد الاردني جـاءت بمباركة اللجنتين العراقيـة والاردنية وتأتي تنفيذا لسياسـة الاتحـاد الرامية إلى توثيـق أواصر التعاون بـين الاتحاد العراقـي وبقية اتحادات اللعبة على مختلـف الصعـد العربيـة والقارية والدوليـة. مؤكـدا: أن الاتفاقيـة ستصب في خدمة الاتحادين العراقي والأردني في كل الجوانب التي تخص اللعبة، كما ستسهم ايضاً في تطوير هـذه الرياضـة بشـكل كبـير مـن خلال تنفيـذ البنود التـي تضمنتها الاتفاقيـة، خصوصا ما يتعلق منها بتبادل الخبرات وإقامة المعسـكرات التدريبية المشتركة للاعبين ولمختلف الفئـات العمرية ولجميع الأسـلحة فضلا عن اقامة اللقاءات المشـتركة بين منتخبات البلدين، كما ستسمح الاتفاقية للاعبي البلدين بالمشاركة في البطـولات المحلية التـي ينظمها الاتحادين الشـقيقين خـلال الفترة المقبلة.

فوز أندية الكهرباء والحشد ودجلة في دوري السلة الممتاز

بغداد/ متابعة الزوراء

فـازت ثلاثة فرق لكرة السـلة ضمن منافسات الدوري الممتاز.

وحقق فريق الكهرباء فوزاً مستحقاً عـلى فريـق نفـط الشـمال بنتيجة 65-81 نقطـة، فيما فاز فريق نادي الحشـد الشـعبي عـلى فريـق نادي التضامـن الـذي حـل ضيفـاً عليـه بنتيجة 74-83 نقطة.

كمـا حقـق فريـق دجلـة الجامعـة الفوز عـلى فريق نادي الحلة بنتيجة 64-67 نقطة.

البريد الالكتروني alzawraanews@yahoo.com
الموقع الالكتروني www.alzawraapaper.com
العدد: 7602 الاربعاء 17 تشرين الثاني 2021
No: 7602 Wed 17 Nov 2021

تصفيات كأس العالم

سويسرا تظفر ببطاقة التأهل إلى مونديال قطر وترسل ايطاليا الى الملحق

تأهلت سويسرا إلى نهائيات كأس العالم FIFA قطر ٢٠٢٢™ بفوزها على ضيفتها بلغاريا برباعية نظيفة في الجولة العاشرة من منافسات المجموعة الثالثة ضمن التصفيات الأوروبية المؤهلة للمونديال.

افتتح نوا أوكافور التسجيل لسويسرا في الدقيقة ٤٨ وأضاف روبن فارغاس الهدف الثاني في الدقيقة ٥٧ قبل أن يضيف سيدريك إيتن الهدف الثالث في الدقيقة ٧٢ وفرولر الرابع في الدقيقة ٩٠+١.

وتصدرت سويسرا ترتيب المجموعة الثالثة برصيد ١٨ نقطة بفارق نقطتين عن بطلة أوروبا إيطاليا التي سقطت في فخ التعادل السلبي في إيرلندا الشمالية وأجبرت بالتالي على خوض الملحق المؤهل إلى العرس العالمي.

وأمطر المنتخب الإنكليزي مرمى مضيفه منتخب سان مارينو بعشرة أهداف نظيفة في الجولة العاشرة الأخيرة من التصفيات الأوروبية وتأهل مباشرة إلى نهائيات كأس العالم FIFA قطر ٢٠٢٢™.

وبهذا الفوز تصدرت إنكلترا ترتيب المجموعة التاسعة برصيد ٢٦ نقطة بفارق ٦ نقاط عن بولندا الثانية التي خسرت على أرضها أمام المجر ١-٢، وستخوض الملحق المؤهل إلى النهائيات.

تناوب على تسجيل الأهداف كل من هاري ماغواير (٦) وفيليبو فابري (١٥ بالخطأ في مرمى فريقه) وهاري كاين (٢٧ و٣٢ و٣٩ و٤٢) وإيميل سميث روي (٥٨) وتيرون مينغس (٦٩) وتامي أبراهام (٧٨) و بوكايو ساكا .(٧٩)

وضرب كاين أكثر من عصفور بحجر واحد، فانفرد بالرقم القياسي الانكليزي لأكبر عدد من الأهداف في عام واحد (٢٠٢١) بعدما رفع رصيده إلى ١٦ هدفاً. وكان كاين سجل قبل هذه المباراة ١٢ هدفاً في عام واحد (٢٠٢١)، معادلاً ما سجله في عام ٢٠١٩، ومتقاسماً الرقم القياسي للمنتخب الانكليزي مع جورج هيلسدون من تشيلسي (١٩٠٨) وديكسي دين (١٩٢٧).

كما بات كاين أوّل لاعب منذ ديكسي دين يسجل ثلاثية أو أكثر في مباراتين متتاليتين للمنتخب الانكليزي بعدما كان سجل «هاتريك» من خماسية فريقه أمام ألبانيا في الجولة السابقة، وأوّل لاعب انكليزي يحقق «سوبر هاتريك» في مباراة واحدة منذ إيان رايت أمام سان مارينو بالذات في عام ١٩٩٣.

ورفع هداف توتنهام الذي غادر الملعب في الدقيقة ٦٣، رصيده إلى ٤٨ هدفاً دولياً بقميص بلاده، معادلاً هداف مونديال المكسيك غاري لينيكر في المركز الثالث، وبات على بُعد هدف من بوبي تشارلتون (٤٩) وأربعة من واين روني متصدر الهدافين .(٥٢)

وواصل المنتخب الاسكتلندي عروضه القوية في التصفيات الأوروبية المؤهلة إلى نهائيات كأس العالم FIFA قطر ٢٠٢٢™ وتغلب على ضيفه منتخب الدنمارك المتأهل سلفاً بثنائية نظيفة ضمن الجولة العاشرة والأخيرة من المجموعة السادسة.

وهذه هي الخسارة الأولى للمنتخب الدنماركي في التصفيات علماً بأنه كان من أوائل المنتخبات التي ضمنت تواجدها في المونديال القادم.

ودخل المنتخب الاسكتلندي المباراة وهو ضمان للتأهل إلى الحق الأوروبي، وافتتح التسجيل له جون سوتا في الدقيقة ٣٥ قبل أن يضيف تشي آدمز الهدف الثاني في الدقيقة ٨٦.

ورفع المنتخب الاسكتلندي رصيده إلى ٢٣ نقطة في المركز الثاني بفارق ٤ نقاط خلف الدنمارك التي تجمد رصيدها عند ٢٧ نقطة.

وضمن المجموعة ذاتها تفوقت النمسا على مولدوفا ٤-١ فأنهت مشاركتها في المركز الرابع برصيد ١٦ نقطة فيما استقرت مولودفا في المركز الأخير بنقطة وحيدة.

ويتأهل الى النهائيات مباشرة أصحاب المركز الأول في كل من المجموعات العشر، فيما تخوض المنتخبات الوصيفة ملحقاً فاصلاً بينها بمشاركة منتخبين مؤهلين من دوري الأمم الأوروبية لتحديد هوية المنتخبات الثلاثة الأخرى المتأهلة عن القارة العجوز.

وخلافاً للنظام القديم، لن يقام الملحق الفاصل بمواجهات مباشرة من مباراتي ذهاب وإياب، بل ستقسم المنتخبات الـ١٢ على ثلاثة مسارات تحدد بموجب قرعة ويتنافس في كل منها أربعة منتخبات بنظام نصف نهائي (٢٤-٢٥ آذار/مارس المقبل) ومباراة نهائية (٢٨-٢٩ آذار/مارس المقبل) يتأهل الفائز فيها إلى المونديال (ثلاثة مسارات = ثلاثة منتخبات متأهلة عن كل مسار).

ساوثجيت: عقلية لاعبي إنجلترا رائعة ... وكين هداف استثنائي

أشاد جاريث ساوثجيت مدرب إنجلترا بالعمل الجيد الذي قام به فريقه، بعد أن حجز مكانه في نهائيات كأس العالم للمرة السابعة على التوالي بفوزه ١٠-صفر على سان مارينو.

وأنهى المنتخب الإنجليزي المجموعة الأولى بفارق ست نقاط عن بولندا صاحبة المركز الثاني مسجلا ٣٩ هدفا مقابل اهتزاز شباكه ثلاث مرات فقط، وبينما كان منتخب سان مارينو منافسا بائسا، قال ساوثجيت إن العمل الشاق قد تم بالفعل للوصول إلى نهائيات قطر العام المقبل.

وأبلغ ساوثجيت شبكة «آي.تي.في سبورت»: «حصلنا على بطاقة التأهل خارج ديارنا في بودابست ووارسو وألبانيا».

وأضاف: «يجب أن أعطي الفضل لجميع لاعبينا والجهاز الفني على عام جيد للغاية. لا يمكن أن نفعل شيئا حيال مستوى المنافس لكن العقلية والطريقة التي تعامل بها لاعبو إنجلترا مع المباريات رائعة».

وتألق المنتخب الإنجليزي، وصيف بطل أوروبا هذا العام، في سيرافالي حيث رفع هاري كين رصيده إلى سبعة أهداف في أربعة أيام مع منتخب بلاده.

وأحرز كين ثلاثية ضد ألبانيا في الفوز ٥-صفر يوم الجمعة الماضي، وهي نتيجة تركت إنجلترا في حاجة إلى نقطة واحدة فقط أمام سان مارينو، أقل منتخبات العالم تصنيفا، لضمان صدارة المجموعة.

وقام كين بعمل أفضل في مباراة أول أمس الإثنين، فأحرز أربعة أهداف في الشوط الأول، من بينها ركلتا جزاء، ليرفع حصيلته إلى ١٦ هدفا مع المنتخب الإنجليزي، وهو رقم قياسي، في العام الميلادي ويصل إلى ٤٨ هدفا في المجمل.

ويحتل كين الآن المركز الثالث في قائمة هدافي إنجلترا عبر العصور مع جاري لينكر، وبفارق خمسة أهداف فقط عن الهداف التاريخي واين روني.

وقال ساوثجيت عن استبدال مهاجمه في الشوط الثاني: «إذا تركناه لمدة نصف ساعة أخرى لكنا قد اتصلنا بعائلة واين روني عبر الهاتف».

وتابع: «إنه هداف استثنائي، أردنا أن نمنحه الفرصة أمام سان مارينو واستغلها بشكل جيد.. يتفهم هذا الأمر لكن لديه طموحات شخصية كبيرة وأيضا طموحات من أجل الفريق».

وأوضح: «أعتقد أن لقب الهداف التاريخي لمنتخب إنجلترا سيكون بالطبع من ضمن الأهداف التي يرغب في تحقيقها».

وأردف: «أظهر مجددا قدرته على الحسم وقوته الذهنية. الأمر لم يعد يتعلق بما إذا كان سيحطم الرقم القياسي لهداف المنتخب على مر العصور لكنه بات مسألة متى يبلغ ذلك؟».

وسينتظر ساوثجيت الآن عاما كاملا قبل بدء كأس العالم ولن يكون اختيار تشكيلة فريقه سهلا بالنظر إلى المواهب الغزيرة التي تحت تصرفه.

وقال ساوثجيت الذي فاز فريقه في ٢٠٢١ بـ(١٥) مباراة وسجل (٥٢) هدفا وحافظ على نظافة شباكه (١٤) مرة، أكثر من أي عام ميلادي آخر في التاريخ: «لم أكن أعتقد حقا أن الأمر بهذه الصورة، فقد خضنا ١٩ مباراة هذا الموسم وهناك الكثير لنستوعبه».

وأضاف: «هذه فرصة جيدة للنظر في الأشهر القليلة الماضية وتحديد الخبرة التي يحتاجها اللاعبون الشباب قبل كأس العالم».

اعلام الكتروني

بنزيما ومبابي يتفقان على صفقة جديدة لريال مدريد

ينتظر ريال مدريد سوق انتقالات ساخنًا خلال الصيف المقبل، حيث ارتبط العديد من اللاعبين الكبار بالتوقيع مع الميرنجي في شهر يونيو/ حزيران المقبل. ووفقًا لبرنامج الشيرنجيتو الإسباني، فإن ريال مدريد سيحاول التعاقد مع كيليان مبابي مهاجم باريس سان جيرمان وإيرلينج هالاند نجم بوروسيا دورتموند معًا خلال الصيف المقبل. وأوضح البرنامج الإسباني أنه رغم خطة الميرنجي لمطاردة هالاند، لكن لدى ريال مدريد اعتقادًا بأن المهاجم النرويجي سينتقل إلى أحد أندية الدوري الإنجليزي الممتاز خلال الصيف المقبل. وذكر «الشيرنجيتو» أن كريم بنزيما مهاجم ريال مدريد ومبابي يعملان على ضم مواطنهما بول بوجبا، لاعب وسط مانشستر يونايتد، إلى الميرنجي في الصيف المقبل. وسبق أن قالت العديد من التقارير إن العلاقة بين بنزيما ومبابي قوية للغاية، ويتحدثان كثيرًا عن ريال مدريد أثناء التواجد معًا في معسكر منتخب فرنسا.

ساكاري تفاجئ سابالينكا

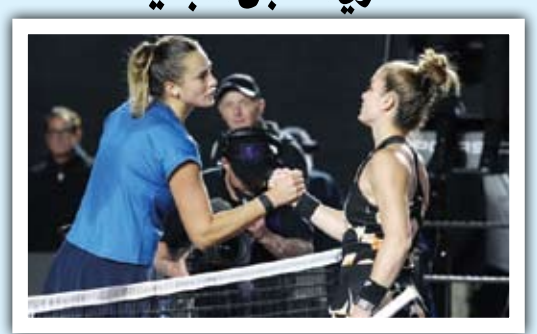

ودّعت المصنفة أولى البيلاروسية أرينا سابالينكا من دور المجموعات في دورة «دبليو تي ايه» الختامية في كرة المضرب لدى السيدات، بعد خسارتها أمام اليونانية ماريا ساكاري. وضربت ساكاري موعداً في نصف النهائي مع الإستونية أنيت كونتافيت المصنفة ثامنة، بعد مباراة شاقة دامت ساعتين و٤٧ دقيقة حسمتها بنتيجة ٧-٦ (٧-١) و٦-٧ (٦-٨) و٦-٣. ودفعت سابالينكا (٢٣ عاماً) ثمن ارتكابها ١٩ خطأ مزدوجاً على إرسالها. أهدرت فرصة التقدم في المجموعة الأولى وسمحت لساكاري بقلب تأخرها ٣-٥ لتفرض شوطاً حاسماً «تاي بريك». تفوقت اليونانية ٧-١ حاسمة المجموعة الأولى ورامية الكرة في ملعب البيلاروسية التي كانت بحاجة للفوز في مجموعتين كي تبلغ المربع الأخير. ردّت التحية في شوط حاسم لتحسم الثانية، بعد أن أفسحت المجال لساكاري مجدداً بقلب تأخرها ٣-٥ لتعادل ٥-٥. لكن في المجموعة الثالثة الحاسمة، ارتكبت سابالينكا ١٠ أخطاء مزدوجة على إرسالها، فأحرزت أقلّ من نصف النقاط على إرسالها، لتعبّد الطريق أمام خصمتها نحو بلوغ نصف النهائي. وفي نصف النهائي الآخر تتواجه الإسبانيتان غاربيني موغوروسا السادسة وباولا بادوسا السابعة.

رابطة الليجا تصدر قرارها بشأن اعتماد تشافي

أصدرت رابطة الليجا المشرفة على الدوري الإسباني، قرارها بشأن اعتماد تشافي هيرنانديز مديرا فنيا لنادي برشلونة.

ووافقت الرابطة رسميًا، على تسجيل تشافي هيرنانديز، مديرا فنيا جديدًا لبرشلونة خلفًا للهولندي رونالد كومان.

وأقال برشلونة كومان من منصبه بسبب سوء النتائج، قبل التعاقد مع تشافي، بعقد يمتد حتى 2024، بعد فسخ تعاقده مع السد القطري وسداد الشرط الجزائي المقدر بـ 5 ملايين يورو.

ورحل تشافي عن برشلونة كلاعب في صيف 2015، بعد تحقيق لقب دوري أبطال أوروبا أمام يوفنتوس، حيث انضم للسد القطري الذي لعب بألوانه حتى اعتزاله في صيف 2019، قبل تولي تدريب الفريق خلفًا للبرتغالي جوسفالدو فيريرا.

وسيلتقي برشلونة مع جاره إسبانيول، في أول مواجهة رسمية لتشافي كمدير فني للبارسا، يوم السبت المقبل، على ملعب كامب نو، ضمن الجولة الرابعة عشر لليجا.

ويحتل برشلونة المركز التاسع في جدول ترتيب الليجا، برصيد 17 نقطة، وله مباراة مؤجلة، بفارق 11 نقطة عن ريال سوسيداد المتصدر.

أزبيليكويتا ليس ضمن اهتمامات برشلونة

كشف تقرير صحفي إسباني، حقيقة اقتراب سيزار أزبيليكويتا، مدافع تشيلسي، من الانتقال إلى برشلونة في الصيف المقبل.

وينتهي تعاقد أزبيليكويتا (32 عامًا) مع تشيلسي، بنهاية الموسم الجاري، ولم يتوصل اللاعب الإسباني إلى اتفاق حول توقيع عقد جديد مع البلوز حتى الآن.وزعمت تقارير مؤخرًا أن اللاعب الإسباني يتواجد بقوة على قائمة اهتمامات برشلونة في الصيف المقبل.ووفقًا لبرنامج الشيرنجيتو الإسباني، فإن أزبيليكويتا ليس على طاولة اهتمامات برشلونة، ولن ينتقل إلى "كامب نو" في الصيف المقبل.

وشارك أزبيليكويتا مع تشيلسي في 442 مباراة، سجل خلالها 14 هدفًا، وقدم 65 تمريرة حاسمة. يذكر أن برشلونة يستهدف إعادة بناء الفريق بصفقات جديدة في الصيف المقبل تحت قيادة المدرب الجديد تشافي هيرنانديز.

مانشيني يضع يده على أزمة إيطاليا ... بونوتشي سنعود بقوة في الملحق

شدد روبرتو مانشيني، المدير الفني لإيطاليا، على أن فريقه يعاني من أجل تسجيل الأهداف، وهو ما ظهر جليًا في المباريات الأخيرة، وتسبب في عدم التأهل مباشرة لكأس العالم 2022. وأنهى الأزوري مرحلة التصفيات بالمركز الثاني في المجموعة، بعد التعادل مع أيرلندا دون أهداف، خلف سويسرا التي فازت على بلغاريا (4 - 0)، وتأهلت مباشرة للمونديال، بينما يخوض الطليان الملحق الأوروبي.

وقال مانشيني، في تصريح بعد المباراة: "لا يمكننا فعل أي شيء حيال ذلك الآن، لدينا (الملحق) في مارس/آذار، وسنحاول تقديم أفضل ما لدينا". وأضاف: "في الوقت الحالي، نحن نعاني من أجل تسجيل الأهداف بالرغم من سيطرتنا على المباريات، أيرلندا لعبت بحالة دفاعية وكنا نكافح من أجل التسجيل". وتابع: "إنه أمر مؤسف، لأنه كان يجب علينا أن ننهي الأمر ونتأهل للمونديال قبل وقت طويل، نحتاج فقط لإعادة اكتشاف ما يميزنا حتى اليوم، لقد أهدرنا ركلتي جزاء في مباريات حاسمة، وهذا يدل على أنه كانت لدينا فرصة الفوز". وواصل: "كانت مباراتنا الأولى مع بلغاريا في سبتمبر/أيلول بعد جولتين من الدوري الإيطالي، وتلك المباريات هي الأصعب دائمًا، حيث نكون في بداية الموسم، ومع ذلك كانت لا تزال لدينا فرص للفوز على سويسرا، ولم يحدث". وختم: "الآن نستعد لشهر مارس، وسوف نخوض الملحق بثقة، ونحجز مكاننا في كأس العالم، ونأمل أن نفوز بالبطولة أيضًا".

وأكد ليوناردو بونوتشي، مدافع إيطاليا، أن منتخب الأزوري "سيعود بقوة"، خلال الملحق الأوروبي المؤهل إلى كأس العالم 2022. وفشلت إيطاليا في التأهل إلى مونديال قطر مباشرة من دور المجموعات، لذا ستخوض مواجهات فاصلة في شهر مارس/ آذار المقبل. وقال بونوتشي، في تصريحات أبرزها موقع "فوتبول إيطاليا": "فكرتي الأولى هي ما سنواجهه في شهر مارس/ آذار، لا يوجد شيء آخر يمكن القيام به سوى انتظار مباراة أولى صعبة، وأخرى أيضًا لا تقل صعوبة بعد 3 أيام". وأضاف: "نحن بحاجة إلى إعادة شحن طاقاتنا الجسدية والعقلية، وإعادة اكتشاف التصميم والمتعة التي كانت لدينا في اليورو، كنا نلعب كرة القدم بفرح وليس بضغوط لإثبات شيء ما، ربما يكون التحول إلى أبطال أوروبا قد غير شيئًا لا شعوريًا لدينا". وتابع: "نحن بحاجة إلى التخلص من هذا الضغط واللعب بحرية، وإلا فإننا سنشكك في أنفسنا". وواصل: "لقد جعلنا الحياة معقدة على أنفسنا من خلال المباريات التي لعبت بعد اليورو في هذه المجموعة المؤهلة للمونديال، وهذا أمر مؤسف، تهانينا للاعبي سويسرا الذين آمنوا بالصعود واستمروا في ذلك عندما بدا أن الأمر حسم لصالحنا". واختتم: "أنا مقتنع بأننا إذا أعدنا اكتشاف هذه السعادة والوحدة كفريق، لن نذهب إلى كأس العالم فحسب، بل سنقدم بطولة كأس عالم رائعة".

رونالدو المحبط يجهز قنبلة لسولسكاير

تنتاب البرتغالي كريستيانو رونالدو، نجم مانشستر يونايتد، صدمة كبيرة من تراجع أداء الشياطين الحمر، منذ عودته إلى أولد ترافورد مطلع هذا الموسم.

وانضم رونالدو (36 عامًا) إلى الشياطين الحمر، الصيف الماضي، قادمًا من يوفنتوس.

ويعاني يونايتد على صعيد النتائج في الدوري الإنجليزي، حيث يحتل المركز السادس بفارق 9 نقاط عن تشيلسي المتصدر، كما أنه يواجه منافسة شرسة مع فياريال وأتالانتا في دوري الأبطال.

وسجل رونالدو 9 أهداف خلال 12 مباراة هذا الموسم، بعضها كان حاسمًا إلى حد كبير.ووفقًا لشبكة توك سبورت الإنجليزية، فقد لاحظ رونالدو فارقًا كبيرًا، بين مانشستر الذي تركه تحت قيادة السير أليكس فيرجسون، والفريق الحالي.

وأضافت: "رونالدو صُدم من الطريقة التي انخفضت بها المعايير داخل النادي، والفارق الكبير جدًا بين أسلوب تدريبات الفريق تحت قيادة فيرجسون وسولسكاير".

ويعتقد كريستيانو أن الحزم لم يعد موجودًا في تدريبات الفريق، وهناك من يمكنه الحضور متأخرا دون عقاب.

وأشار التقرير، إلى أنه بمجرد أن ينقل كريستيانو رونالدو تلك الأمور للإدارة، فإن مستقبل سولسكاير سيكون في خطر كبير. ويواجه سولسكاير انتقادات كبيرة من قبل جماهير مانشستر يونايتد، في ظل تعثر نتائج الفريق، على الرغم من تواجد كوكبة كبيرة من النجوم.

مفكرة الزوراء

الوقت	البطولة	المباراة
18:00	الدوري التونسي (الجولة 6)	الصفاقسي * البنزرتي

الاتحاد الدولي للصحفيين يفتتح الدورة الانعاشية الخاصة بمدربي السلامة الإعلامية في عمان

عمان/نينا:
أفتتح الاتحاد الدولي للصحفيين، صباح امس الثلاثاء في العاصمة الأردنية عمان، الدورة الانعاشية الخاصة بمدربي السلامة الإعلامية المهنية في العالم العربي والشرق الاوسط.
وهدف الدورة التدريبية الانعاشية خلال ثلاثة أيام في مقر نقابة الصحفيين الأردنيين، هو العمل على تنقيح المعلومات المقدمة في الدورة السابقة (تقييم المخاطر والتخطيط التشغيلي، والتوعية والتدابير الوقائية الباليستية، وإدارة المظاهرة، والسلامة الرقمية، وسلامة الجندر).
وكان وفد نقابة الصحفيين العراقيين وصل مساء الاثنين، إلى العاصمة عمان للمشاركة في الدورة الانعاشية الخاصة بمدربي السلامة الإعلامية في الاتحاد الدولي للصحفيين.
يشار إلى ان الاتحاد الدولي للصحفيين قد نظم في الـ ١٩ من كانون الثاني ولغاية الـ١١ من شباط ٢٠٢١، دورة تدريب مدربين للسلامة الإعلامية عبر منبر رقمي، تأهل فيها (١١) صحفية وصحفيا من (العراق، والأردن، وسوريا، وفلسطين).

محافظ بابل: نسعى لتشكيل خلية أزمة إعلامية لمتابعة الخدمات وأداء المؤسسات الحكومية

الحلة/نينا:
اعلنتْ محافظ بابل وكالة حسن منديل أن الحكومة المحلية تسعى وبتعاون مع فرع نقابة الصحفيين في بابل إلى تشكيل خلية أزمة إعلامية مهمتها متابعة واقع الخدمات والاداء الحكومي لمؤسسات الدولة في المحافظة.
وقال منديل إن الإعلام هو الشريك الأكبر في إدارة ومتابعه الخدمات وتقديمها للمواطن وتشخيص مناطق القوة والضعف في الأداء المؤسساتي والحكومي لدوائر الدولة وإعلام الجهات المختصة عبر التقارير والمواد الإعلامية.
واضاف أن الحكومة المحلية تتأمل الحيادية والمهنية في متابعة هذه النقاط المهمة مشيرا إلى تعاون نقابة الصحفيين في هذا المجال.

فرع النقابة في البصرة يحذر مبتزين ينتحلون صفة الإعلامي لاخضاع مدراء دوائر لمطالبهم

البصرة/نينا:
حذر فرع نقابة الصحفيين في البصرة بعض المبتزين يدعون صفة الإعلامي لاخضاع بعض مدراء الدوائر لمطالبهم. وذكر الفرع في بيان « نجدد دَعوتُنا وتحذيرُنا للمؤسساتِ الحكوميّة ودوائر الدولة ومدرائها في البصرة، من التعامُل بأي شكلٍ من الأشكال مع الدُخلاء على الصحافةِ و الإعلام في المحافظة، وإعطائهم حجماً أكبرَ من حجمهم في ممارسة هذه المهنة السَامية، وبالتالي حصولَ ما لا يُحمد عقباه في هذه الدوائر وبما يؤثرُ في المَجتمع بشكلٍ عام كما حصل مؤخراً في مديرية التربية. وأضاف البيان سبقَ أن حذرت النقابة من التعامُل مع كل من يحمل صفة إعلاميّة وهمية، ولكن لم يَستجب أيّ من هذه الدوائر التي وُجهت لها الدعوة.. كما ونُعبر عن أسفِنا للمؤسسات الإعلاميّة التي مكّنت هؤلاء من الدخول في الوسط الإعلاميّ وهم مُجردون من كل الخِبرات والمؤهلات لممارسةِ هذه المهنة المحفوفَة بالمخاطر والصعاب التي لا يتقنها إلا أفرادها ومؤسساتها الرسميّة. ودعا الفرع رئيسَ اللجنة الأمنيّة العليا في البصرة المحافظ «أسعد العيدانيّ» الى إصدار كتاب رسمي لهذه الدوائر يمنع فيه دخول كل من يحمل صفة إعلاميّة غير رسمية، ونعلن عَن تعاوننا التام مع هذا الملف في حال تم تفعيله، وفتح قنوات التواصل مع هذه الدوائر.

أكد انه لم يتعرض للتجويع أو الضرب في سجنه

الصحفي الأمريكي المفرج عنه في ميانمار يصل إلى الدوحة

الدوحة/ متابعة الزوراء:
أكد الصحفي الأمريكي داني فينستر، المُفرج عنه في ميانمار لدى وصوله إلى الدوحة الاثنين في طريقه إلى الولايات المتحدة، أنه سجن «بلا سبب» لكنه لم يتعرض للتجويع أو الضرب خلال فترة سجنه.
وصدر العفو عن فينستر في وقت سابق الاثنين وتم الإفراج عنه وترحيله، بعدما أمضى قرابة ستة أشهر في السجن. وكان من المفترض أن يمثل أمام محكمة الثلاثاء حيث كان يواجه احتمال عقوبة السجن المؤبد بتهمتي الإرهاب والتحريض على الفتنة.
وقال فينستر للصحفيين من مدرج المطار في الدوحة بعيد خروجه من طائرة خاصة: «اعتقلت واحتجزت بلا سبب، لكنني كنت بصحة جيدة جسديا. لم أتعرض للتجويع أو للضرب».
وتابع فينستر قائلا في الدوحة: «أشعر أنني بخير من الناحية الجسدية. إنها نفس حالات الحرمان التي تأتي مع أي شكل من أشكال السجن. تشعر أنك تميل نحو الجنون قليلاً». وتابع: «كلما طال أمد (فترة السجن)، ازداد القلق من ألا ينتهي الأمر أبدًا. لذا فإنّ الشاغل الأكبر كان البقاء في حالة ذهنية مستقرّة». وقُبض في مايو على فينستر، الذي كان يعمل في مجلة «فرونتير ميانمار» المحلية منذ عام تقريبا، فيما كان في طريقه إلى المنزل لرؤية أسرته. والأسبوع الماضي، أصدرت محكمة في بورما حكما بالسجن ١١ عاما على فينستر بعدما أمضى ١٧٦ يوما وراء القضبان، بتهم التحريض وتشكيل جمعيات غير قانونية وانتهاك قانون الهجرة. وفي قضية منفصلة، وجهت إلى الصحفي البالغ ٣٧ عاما تهمتا الإرهاب والتحريض على الفتنة، وهي تهم يمكن أن تؤدي إلى صدور أحكام بالسجن مدى الحياة.

ورحّبت الولايات المتحدة بالإفراج عنه قائلة إنه «سُجن ظلما». وقال وزير الخارجية الأمريكي أنتوني بلينكن في بيان: «نرحب بالإفراج عن الصحافي الأمريكي دانيال فينستر من السجن في بورما، حيث احتجز ظلما لنحو ستة أشهر». وأضاف: «نحن سعيدون لأن داني سيعود قريبا إلى عائلته، فيما نواصل المطالبة بالإفراج عن الآخرين الذين ما زالوا مسجونين ظلما في بورما».
وتابع بلينكن: «نحن متشوّقون للترحيب بك في ديارك، داني».
وبحسب منظمة ريتشاردسون، فإنّ الإفراج عن الصحفي تمّ بعد «مفاوضات وجها لوجه» بين الدبلوماسي الأمريكي السابق، بيل ريتشاردسون، ورئيس المجلس العسكري في ميانمار، مين أونغ هلاينغ. وقد أعربت أسرة الصحفي في بيان عن ارتياحها لإطلاق سراح فينستر. وجاء في البيان «نشعر بسعادة غامرة لإطلاق سراح داني وهو في طريقه إلى المنزل، لا يمكننا الانتظار حتى نحتضنه بين ذراعينا»، شاكرين مؤسسة ريتشاردسون على مساعدته. وتشهد ميانمار اضطرابات منذ استيلاء الجيش على السلطة وإطاحته بحكومة أونغ سان سو كي المدنية المنتخبة. اعتقلت قوات الأمن أكثر من ١٠ آلاف شخص في حملة قمع ضد المعارضة، فيما كان المجلس العسكري يعمل على إحكام السيطرة على عملية تدفق المعلومات، وتضييق إمكانية الوصول إلى الإنترنت، وإلغاء تراخيص وسائل الإعلام المحلية. وتم اعتقال أكثر من ١٠٠ صحفي منذ الانقلاب، وفقا لما ذكرته مجموعة المراقبة «ريبورتنغ آسيان»، مشيرة إلى أنّ ٣٠ على الأقل من بين هؤلاء ما زالوا رهن الاعتقال.

الاتحاد الأوروبي ينتقد اعتقال الصحفيين بالسودان

السودان... نقل مدير مكتب الجزيرة إلى السجن رغم قرار إخلاء سبيله ودعوات محلية ودولية لإطلاق سراحه

الخرطوم/ الزوراء:
نقلت السلطات السودانية مدير مكتب الجزيرة في الخرطوم المسلمي الكباشي إلى سجن «سوبا» جنوب العاصمة، رغم قرار النيابة إخلاء سبيله، وسط إدانات محلية ودولية واسعة ودعوات لإطلاق سراحه بأسرع وقت.
وكانت نيابة الجرائم الموجهة ضد الدولة في السودان قد باشرت التحقيق مع الكباشي بشأن تغطية قناة الجزيرة للأحداث في البلاد، وذلك بعد أن دهمت قوة أمنية مساء السبت الماضي منزله واعتقلته، دون أن تُعرَف طبيعة الاتهامات الموجهة إليه. وقد دان الاتحاد العام للصحفيين السودانيين -المحلول من قبل الحكومة الانتقالية المعزولة- اعتقال الكباشي. وطالب في بيان له السلطات السودانية بإطلاق سراحه أو تقديمه لمحاكمة عاجلة.
كما طالب بإطلاق سراح جميع الصحفيين المعتقلين، والكف عن مضايقة الصحفيين وملاحقتهم بالاعتقال، وتمكينهم من ممارسة عملهم الصحفي بكل حرية، واحترام حرية الرأي والتعبير والحريات الصحفية.
من جهته، دان معهد الصحافة الدولي بشدة اعتقال الكباشي، وطالب السلطاتِ السودانيةَ بالإفراج الفوري وغير المشروط عنه.
وقالت المديرة التنفيذية للمعهد باربرا تريونفي إن ما حدث هجوم واضح على حرية الصحافة، وإنه يجب السماح لوسائل الإعلام بتغطية أحداث السودان بحرية.
وطالبت تريونفي الجيش السوداني بالكف عن كل محاولات إعاقة عمل الصحفيين.
أما فرحان حق نائب المتحدث باسم الأمين العام للأمم المتحدة فدعا السلطات السودانية إلى إطلاق سراح جميع الصحفيين الذين تم اعتقالهم في السودان، بمن فيهم مدير مكتب الجزيرة. وفي ردود الفعل الخارجية أيضا، أبدت الخارجيةِ الأميركية قلقها إزاء اعتقال الكباشي، مذكّرة بأن قوات الأمن السودانية تواصل اعتقال قادة سياسيين وشخصيات من المجتمع المدني وصحفيين وعدد من منظمي الاحتجاجات. وشددت على أن على الجيش السوداني الإفراج عن جميع المدنيين المحتجزين على خلفية ما وصفته بالاستيلاء العسكري، بما في ذلك رفع الإقامة الجبرية عن رئيس الوزراء المعزول عبد الله حمدوك.
وبعيد إعلانها اعتقال الكباشي، نددت شبكة الجزيرة يوم الأحد «بهذا التصرف بأقوى عبارات الشجب»، وطالبت السلطات العسكرية بـ«الإفراج الفوري عن الزميل والسماح لكل صحافييها بالعمل دون عوائق، وتمكينهم من أداء مهامهم دون خوف أو ترهيب».
كما حملت شبكة الجزيرة السلطات السودانية «المسؤولية الكاملة عن سلامة جميع موظفيها العاملين في السودان».
في غضون ذلك قالت المتحدثة باسم الاتحاد الأوروبي نبيلة مصرالي إن الاتحاد يدين بأقوى العبارات أعمال العنف ضد المتظاهرين السلميين في السودان. وأضافت أن الاتحاد قلق أيضا بشأن اعتقال الصحفيين، ويجب إطلاق سراح جميع المعتقلين، بمن فيهم الصحفيون. وأشارت إلى أن السلطات السودانية تتحمل المسؤولية عن انتهاكات حقوق الإنسان وغياب حماية المدنيين منذ نهاية العملية الديمقراطية، لافتة إلى أن تدخلات السلطات العسكرية منذ ٢٥ أكتوبر/تشرين الأول الماضي تقوض كثيرا من الإنجازات، وستكون لها عواقب على دعم الاتحاد الأوروبي للسودان. والأحد الماضي داهمت السلطات السودانية منزل مدير مكتب الجزيرة بالخرطوم المسلمي الكباشي واعتقلته. ونددت شبكة الجزيرة باعتقال مدير مكتبها في الخرطوم، محملة السلطات العسكرية المسؤولية عن سلامة جميع طواقمها في السودان. وقالت الشبكة في بيان «نندد باعتقال مدير مكتبنا في السودان، ونطالب السلطات العسكرية بالإفراج عنه فورا». وأضاف البيان «نحمّل السلطات المسؤولية الكاملة عن سلامة جميع موظفينا العاملين في السودان». وطالبت الجزيرة السلطات العسكرية في السودان بالسماح «لصحفييها بأداء مهامهم دون ترهيب».

3 طلبات عاجلة أمام «الصحفيين» المصرية: قانون الأوبئة والحبس وتطوير المبنى

القاهرة/ متابعة الزوراء:
تقدم عضو مجلس نقابة الصحفيين المصرية، محمود كامل، بطلبات لإدراج ٣ ملفات عاجلة ضمن جدول أعمال اجتماع المجلس المقبل.
أول هذه الملفات يتعلق بأزمة قانون مواجهة الأوبئة والجوائح الصحية، وهو القانون الذي تضمن مادة غير دستورية.
وأكد كامل في طلبه المقدم لمجلس النقابة، أن هذا القانون الجديد يخالف نص المادة ٧١ من الدستور، حيث ينص في أحد مواده على: «يعاقب بالحبس وبغرامة لا تزيد على عشرين ألف جنيه، أو بإحدى هاتين العقوبتين، كل من خالف أحد الإجراءات أو التدابير الصادرة من اللجنة أو القرارات الصادرة تنفيذًا لها وفقًا لأحكام هذا القانون، يعاقب بالعقوبة المقررة في الفقرة السابقة، كل من أذاع أو نشر أو روج عمدًا أخبارًا أو بيانات أو شائعات كاذبة أو مغرضة مرتبطة بالحالة الوبائية، وكان من شأن ذلك تكدير السلم العام بين المواطنين أو إلحاق الضرر بالمصلحة العامة».
بينما تنص المادة ٧١ من الدستور المصري على «يحظر بأي وجه فرض رقابة على الصحف ووسائل الإعلام المصرية، أو مصادرتها، أو وقفها، أو إغلاقها. ويجوز استثناء فرض رقابة محددة عليها في زمن الحرب أو التعبئة العامة. ولا توقع عقوبة سالبة للحرية في الجرائم التي ترتكب بطريق النشر أو العلانية، أما الجرائم المتعلقة بالتحريض على العنف أو بالتمييز بين المواطنين أو بالطعن في أعراض الأفراد، فيحدد عقوباتها القانون».
أما الملف الثاني، فيتعلق بأوضاع الزملاء الصحفيين المحبوسين والذي يحتاج إلى تدخل عاجل من مجلس النقابة، حسب بيان أصدره كامل.
وتضج السجون المصرية، بعشرات الصحفيين، ممن سجنوا بسبب آرائهم، بل وبعضهم انقضت مدد حبسهم احتياطيا وما زالوا في السجون بالمخالفة للقانون.

ويبلغ عدد الصحفيين والإعلاميين المصريين في السجون، ٧٦ صحفيًا وإعلاميًا نقابيًا وغير نقابي، حسب آخر حصر صادر عن المرصد العربي لحرية الإعلام (منظمة مجتمع مدني مصرية).
يشار إلى أن مصر نجحت في الحفاظ على تدني مرتبتها المتأخرة في التصنيف العالمي لحرية الصحافة حسب تقرير منظمة مراسلون بلا حدود لعام ٢٠٢١، حيث حافظت مصر على تراجعها في المركز ١٦٦، الذي يقيم الوضع الإعلامي في ١٨٠ بلدًا، انطلاقا من منهجية تُقيم مدى تعددية وسائل الإعلام واستقلاليتها وبيئة عمل الصحفيين ومستويات الرقابة الذاتية، فضلا عما يحيط بعملية إنتاج الأخبار من آليات داعمة مثل الإطار القانوني ومستوى الشفافية وجودة البنية التحتية.
«مراسلون بلا حدود»، أشارت أيضًا إلى أن أكثر دول الشرق الأوسط «استبدادا»، السعودية ومصر وسورية، كثفت ممارساتها القمعية المتمثلة في «تكميم الصحافة، لتحكم قبضتها على وسائل الإعلام في سياق جائحة كوفيد-١٩، حيث جاءت الأزمة الصحية لتعمق جراح الصحافة العميقة أصلاً في هذه المنطقة» التي لا تزال الأصعب والأخطر في العالم بالنسبة للصحفيين.
أما الملف الثالث، فيتعلق بتفاصيل تجديدات مبنى النقابة وتأخر تنفيذه حتى الآن.
يشار إلى أن مبنى نقابة الصحفيين المصريين، يقع خلف قضبان السقالات منذ ثلاث سنوات، وأمامه عناصر أمنية دائمة التواجد على الرصيف المقابل للنقابة؛ منذ أن أعلن سكرتير عام مجلس نقابة الصحافيين المصريين، محمد شبانة، بدء عمليات تطوير المبنى وترميم واجهته قبل نحو أربع سنوات، وحتى الآن لا تزال السقالات موضوعة رغم عدم وجود تطوير ولا عمال ولا حتى دراسة جدوى أو خطة زمنية لإنهاء التطوير، حسب تأكيدات صحفيين ومراقبين.

الصحفية اللبنانية كارولين حايك تنال جائزة «ألبير لوندر» الأرقى للصحف الصادرة بالفرنسية

فازت الصحفية كارولين حايك من صحيفة «لوريان لوجور» اللبنانية بجائزة «ألبير لوندر» الـ٨٣، الأرقى للصحف الصادرة بالفرنسية، عن سلسلة تحقيقات حول لبنان.
يطغى على قائمة جائزة ٢٠٢١ موضوع الظلم، «المادة الأولية للتحقيقات المرفوعة إلى هيئة التحكيم» والتي «تحولها الصحافة إلى غضب» وفقاً لما أوضحت «جمعية ألبير لوندر»، في بيان صحفي.
ونوهت الجمعية بـ«سلسلة مقالات ذات عناوين محمّلة بالإيحاءات تأخذ القارئ إلى نهاية الإنسانية»، ذاكرة «نزهة في أحياء بيروت المترهلة» أو «الأيام الأولى من بقية حياتهم» أو «فروا من الحرب في سورية.. قضوا في انفجارات بيروت».
وأضاف المصدر أنّ الجائزة التي حازت عليها كارولين حايك، الصحفية اللبنانية الفرنسية التي انضمت إلى أسرة «لوريان لوجور: عام ٢٠١٤، تكرم أيضاً الصحيفة اللبنانية الصادرة بالفرنسية والتي تم تأسيسها في عام ١٩٢٤، مثنية على الصحيفة «المنفتحة على تحديات العالم والحريصة على شرح ما يحدث عند مفترق شارع الحمرا».

وقالت كارولين حايك، لوكالة «فرانس برس» «الصحف تحتضر في لبنان ولوريان لوجور تبذل قصارى جهدها للصمود. بالنسبة لرئاسة التحرير (هذه الجائزة) مشجعة لأنها تعطينا الأمل». وحايك صحافية أيضاً في «أر تي بي إف» ومراسلة لـ«اكسبرس» في فرنسا.
ورأى مدير الصحيفة ميشال حلو أنّ «للجائزة نكهة فريدة». وصرح لـ«فرانس برس» «لطالما اعتبرت الصحافة اللبنانية الأغنى والأكثر حرية في الشرق الأوسط، لكنها اليوم تواجه وضعاً بائساً. من خلال هذه الجائزة نثبت أنه لا يزال من الممكن مزاولة صحافة نوعية في لبنان والمنطقة».
وأضاف أنّ «تسليم جائزة ألبرت لوندر إلى صحيفة لبنانية هو ترسيخ لشموليّة اللغة الفرنسية التي هي بالنسبة لنا لغة لبنانية أيضاً».
ومنحت الجائزة السابعة والثلاثون للوسائل السمعية والبصرية التي تكافئ أفضل تقرير سمعي بصري، للصحفيين المستقلين أليكس جوهري وليو ماتيي عن فيلمهما «On the line, les expulses de l>Amerique» من إنتاج Brotherfilms الذي عرض على قناة «فرانس ٢» و«Public Senat».
يروي الوثائقي قصة مكسيكيين «بعد أن عاشوا طوال حياتهم في الولايات المتحدة تم ترحيلهم إلى المكسيك، وهي دولة لا يعرفونها لأنهم مكسيكيون فقط من خلال الوثيقة التي أعطيت لهم»، كما روى أليكس جوهري، لوكالة «فرانس برس».
وأضاف الصحفي أنّ «قصص الهجرة والسياسات الظالمة عالمية. نشعر بالسعادة والاطمئنان لتسليط الضوء على أفلام تدين سياسات الهجرة العنيفة هذه».
ونالت المصورة الصحفية المستقلة إميليين مالفاتو التي بدأت مسيرتها المهنية مع صحيفة El Espectador الكولومبية، ثم وكالة «فرانس برس»، على الجائزة الخامسة للكتاب عن كتاب «Les serpents viendront pour toi» الصادر عن دار «Les Arenes Reporters».
في هذا الكتاب تحقق الصحفية التي عاشت لسنوات في كولومبيا، في جريمة قتل كولومبية أم لستة أطفال ارتُكبت وسط لامبالاة عامة. تسرد فيه آفة الاغتيالات التي تستهدف نقابيين ومسؤولين عن جمعيات أو حتى مواطنين عاديين كانوا يسعون فقط لنيل حقوقهم.
توضح إميليين مالفاتو الحائزة أيضاً جائزة «غونكور ٢٠٢١» لأول رواية، عن كتابها «كو سور توا سو لامانت لو تيغر» («فليبكِ دجلة»)، «إنها ظاهرة العنف المستمر في كولومبيا على الرغم من اتفاقيات السلام المبرمة في عام ٢٠١٦ بين الحكومة الكولومبية والفارك»(القوات المسلحة الثورية لكولومبيا). وأقيم حفل توزيع الجوائز في باريس في مكتبة فرنسا الوطنية. وبدأ منح الجائزة عام ١٩٣٣ تكريماً للصحافي الفرنسي ألبير لوندر (١٨٨٤-١٩٣٢) الذي يُعدُّ أساس التقارير الكبرى الحديثة. وتبلغ قيمة الجائزة النقدية التي يحصل عليها كل فائز ثلاثة آلاف يورو، علماً أنّ الفائزين يجب أن يكونوا دون الحادية والأربعين.

سيميائية العتبات النصية في رواية (الأوان) بلقيس حميد حسن

ا.د مصطفى لطيف عارف
ناقد وقاص عراقي

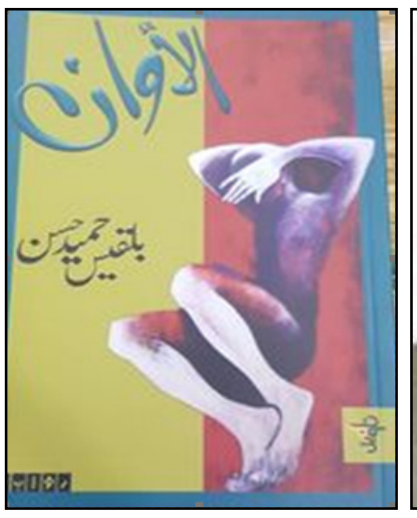

أولا:- عتبة الغلاف : إن اللوحة - بنوعيها لوحة الغلاف، واللوحة الداخلية- هي الايقونة الأبرز في أولى العتبات، فهي علامة دالة تستقبل ضمن انساق تتفاعل فيها اللغة، واللون، والحركة والقصد العام لهذه العلامة، أي اللوحة، وتمثل هذه العتبة الإيقونة الأولى، والأكثر وضوحا في شريط العلامات السيميائية التي يتشكل من مجموعها ، أي مجموع إيقونات هذا الشريط ، معرض النص، فاللوحة تمثيل للمكتوب ونقل له إلى صورة/ لوحة، وهذه الصورة / اللوحة هي اجتهاد مستمر لاختزال مقول النص الذي تتبناه هذه اللوحة سواء أكانت لوحة غلاف لعمل كامل، أم لوحة داخلية لنص محدد ، فاللوحة الداخلية تمثل فعلا مساعد يستمد مقاصده من الفعل الرئيس - لوحة الغلاف - ويجتهد من اجل فتح مديات أوسع أمام المحفل النصي، وفي ضوء هذا الوصف نجد أننا أمام تقسيم بائن لهذه العتبة، يتوزع على نوعين ثابتين وقارّين للوحة في العمل الروائي هما : لوحة الغلاف ، واللوحة الداخلية، وهذا التقسيم يبين أن لهذه العتبة سلطة استقصائية للمعنى الأدبي منطلقة وراءه بدء من الغلاف ، الذي تتمركز فيه لوحة الغلاف ، مرورا بحيثيات المتن الأدبي الذي تقدمه – داخليا – اللوحة الداخلية، وصولا إلى المعنى الدال والمراد منها – أي من اللوحة- تمثيله ونقله مبصورا إلى المتلقي ، وعتبة لوحة الغلاف هي الشكل الخارجي الأكبر لهذه العتبة / اللوحة ، إذ تبين – داخل متنها – أشكالا صغرى لتكون بذلك شبكة سيميائية تستطيع الإحاطة - تمثيلا- بالمنجز الذي تغلفه، ففي رواية (الأوان) للروائية بلقيس حميد حسن والتي كانت لوحة غلافها من رسمها، تتشكل من ثلاثة ألوان متسلطة وحاكمة على المرئي من هذه اللوحة وهي: الأخضر، والأحمر ، والأزرق ، الأخضر : لقد تمكن من تغطية ثلث مساحة اللوحة تقريبا، والمعروف أن هذا اللون رمز للخصب، أي انه دليل الطاقة والقوة والحيوية، وفي هذا تجهيز وذخيرة لتنفيذ التنبيه الذي انذر به العنوان ، وهنا تكمن حساسية التوصيف اللوني، فالأخضر أدى دوره كدليل للخصوبة من جهة، ومن جهة ثانية أعلن ضمنيا بالتجاور مع الألوان الأخرى أن خصوبته ستكون ذخيرة لغضب رأس الخصوبة الورد، أن أحوج الأمر لذلك، وهنا أعطت بلقيس حميد دلالة واضحة على خصوبة الحياة، واللون الأحمر قد توزع على مكانين من اللوحة في الأسفل مع اللوحة المرسومة من قبل الفنان كمال خريش، وفي الأعلى لكي يشارك في النقل / الأخذ إلى حدود عنوان الرواية ، ففي المكان الأسفل الذي يعلو الشريط الأسود في أرضية اللوحة نرى الأصفر حاضرا بكامل قواه اللونية ليتواصل بذلك مع دلالة الخواء والتوقف عن الحياة التي قدمها هذا الشريط الأسود وبذلك يكون الأصفر علامة للبؤس التي حرضت واضطرت إلى انتهاك حقوق المرأة المستلبة، والأزرق الممثل لعنوان اللوحة، ليشير بتماهيه هذا أن له معنى أخر وهذا ما نلحظه في وصوله للمكان الأعلى الذي جاء على شكل كلمة كبيرة في أعلى الرواية ، وقد خط اسم الروائية بلقيس حميد حسن باللون الأسود ليؤكد أن هذا الاسم ينتمي إلى الشريط الأسود في أرضية اللوحة ، لذا كتب الاسم بالأعلى في حدود اللوحة ضمن الشكل الأصفر ليكون تعبيرا تشكيليا لما أراده العنوان ، أي انه اخذ هذا الاسم إلى حدود الشمس في ارتفاعها، و تشتمل على علامات سيميائية متعددة تفضي إلى دلالات خارجية تكشف عنها بنيتها السطحية التي تحيل على البنيات العميقة التي تتمثل بالعالم الدلالي.

ثانيا عتبة العنوان :- العنوان هو العتبة المقدسة نصيا، فبه يتكثف المتن ومنه يأخذ هذا المتن شحنته التي تبقيه صالحا- وباستمرار- للقراءة بكل أشكالها المواجهة والفاحصة والمنتجة انه النص وعن طريق ضبطه نتمكن من إيصال طرود الانطباع والتأويل بسلامة تلق فاعل، على اعتبار أن العنوان هو الموجه الأساس الذي تسترشد به القراءة عن أخبار النص الأدبي والغاية التي يريدها ، فهو أداة توجيه مهمة جدا بين الاداوات الأخرى انه تسمية النص ، وجنسه وانتماؤه ، يعد العنوان أول المعايير التي يقاس في ضوئها - نصيا- مدى الاهتمام بالقارئ ، ومدى الاشتغال على إغوائه عن طريق هذه العارضة الاشهارية - العنوان- أي الاهتمام بالقارئ المقصود ، المخصوص بالخطاب ، الذي - كما يرى وولف- يمثل فكرة النص المركزية التي تشكلت في ذهن الكاتب ، فالاهتمام بالقارئ يعني الاهتمام بالنص نفسه ، لان القارئ هو المتكفل بإعادة أنتاج النص وتشكيله على الدوام ، فقد أصبح القارئ مشاركا ومتابعا ومفسرا لكل شفرات النص ودلالاته وفك شفراته انه مبدع ثان للنص ،إن نظام العنوان يعمل وفق قوننة غاية في الحساسية ، إذ يتبلور النص بموجبه ، فإذا كان العنوان طويلا ساعد على توقع المضمون الذي يتلوه،أما إذا كان قصيرا فعندها لابد من قرائن تساعد على التنبؤ بالمضمون ،ومن الممكن أن يكون دالا صوتيا كان الرواية تكون (الأوان) ، أو أن يكون علامة محددة بنوعها مروية مثلا ، أو علامة استفهام ، أو على شكل نقاط وعند ذلك يبدأ العنوان عمله بوصفه حسب امبرتو ايكو - مفتاحا تأويليا ، أو مفتاحا لمدخل الرواية،فهو يختصر الكل ، ويعطي اللمحة الدالة على النص المغلق ، فيصبح نصا مفتوحا على كل التأويلات ، وهنا في رواية (الأوان). وعلى وجه خاص فان العنونة من كونها تشغل منطقة إستراتيجية في عملية التلقي، هي المنطقة الأولى بصريا ودلاليا ، تلك المنطقة التي يحدث فيها التصادم الأول بين القارئ ،والعمل الأدبي، وفي ضوء ذلك امتلكت هذه العناصر وظيفة خطرة هي قيادة القارئ إلى جغرافية العمل الأدبي ومنحه مفاتيح استكشافه وإضاءة مجاهله،ولاسيما أن رولان بارت قد وسع مفهوم السيمياء ، فلم يعد محددا-كما يرى دي سوسير- بالعلامة اللسانية ،بل بكل ما هو لفظي،أي محاولة تطبيق اللغة على الأنساق ، وقد مثلت الهندسة العنوانية عند بلقيس حميد جملة من الوظائف التي تعد وظائف ترويجية للمحتوى الروائي، ففي العنونة (أوان) التي تدل على معنيين الأول هذا هو الأوان ، والثاني وصل بعد فوات الأوان والمعنى الثاني اقرب إلى الروائية بلقيس لأنها وصلت إلى العراق بعد فوات الأوان برحيل والدتها ، ونجد الربط بين العنوان والمتن يتحقق في إهدائها الرواية إلى الموجهة للمتلقي ، وبعنوانها الداخلي(إلى نعيمة البحراني)- توجيها خاصا ، وبذلك يمكن أولا أن نربط العنونة الرئيسة / الخارجية ، مع العنونة الفرعية/ الداخلية ، ومن الميثاق التواصلي الذي يعقد في ضوء الارتباط المتين بين العنوان الرئيس، والعنوان الفرعي يتحقق العنوان في الرواية الحزينة.

ثالثا عتبة الإهداء :- إن التحديد الأوسع لعتبة الإهداء أنها تقدير من الكاتب للأخر وهذا التقدير ينطوي على اعتبارات كثيرة منها ما هو واقعي / عاطفي (للام / للأب/ للولد) وهذا الإهداء يفيدنا في تكهن ما عليه النص من تمجيد واعتزاز ، أو رثاء للأب أو إلام أو الولد أو رثاء لأحدهم وما إلى ذلك ، ومنها ما هو توصيفي / فني يستهدف القارئ بشكل أكثر تعقيدا ويقدم له أدوات تساعده في مشغله القرائي في استكشاف النص واستبيان إبعاده، والإهداء المخصوص الذي يعين مهدى إليه ويختص به دون أن ينفتح من خلاله على الآخر ، وهذا الإهداء موجود بصنعة ودراية في رواية (الأوان) للروائية بلقيس حميد فنراها تقول: إلى روح أمي نعيمة احمد البحراني، مدرستي الأولى، الموسومة التي حفظت منها الكثير من الإشعار ، الحكم ، الحكايا، وإحداث التاريخ، بوقفاته المحزنة أو المفرحة التي جادت بها ذاكرتها علي ،،، و إلى كل الأمهات الحزينات في زمن التيه هذا ، وهو بهذه الرواية إهداء مخصوص بأمها ،وكل الأمهات الحزينات وهذا ما يدل على الأولوية التي تحتلها المهدى إليها.

فائدة

الادب بين النخبوية والشعبوية

رياض العلي

في مسرحية عادل امام الشهيرة الواد سيد الشغال يستغرب سيد وهو يشاهد اللحوم الكثيرة في ثلاجة مطبخ بيت الرجل الثري الذي يشتغل عنده ويسأل خاله من يأكل كل هذه اللحوم فيجيبه يأكلها الناس المدعويين للحفلة فيسأله سيد هل هم لايمتلكون لحم فيقول له بل عندهم لحم وهنا يطرح سيد التساؤل الذي بقى بدون اجابة (ناس عندهم لحم يعزموا ناس عندهم لحم علشان ياكلوا لحم) .

اسوق هذه المقدمة كي اوضح قضية مهمة جدا وهي ابتعاد الادب بشكل عام عن الجمهور وخلق ما يسمى بالنخبوية الثقافية كتبرير لهذا الابتعاد مع ان الخلل سببه تلك النخب الثقافية التي هي التي جعلت الناس تبتعد عن نتاج الادباء البعيد اصلاً عن هموم الناس.

لذا فأن اغلب الملتقيات والندوات الثقافية لا يحضرها الا الادباء والمؤلفين انفسهم ومن الخطأ الواضح ان يسمى اي ملتقى ادبي بالمهرجان لأن كلمة مهرجان تعني احتفال حاشد فهل شهدنا مثل هذا الاحتفال في أي فعالية ثقافية اطلق عليها كلمة المهرجان.

اقرأ احياناً شكوى بعض ممن ينتمون الى تلك النخب من قلة الحضور في الندوات الثقافية ويقارن بين الحضور الجماهيري في الفعاليات الرياضية والغنائية والمسرحيات الشعبية متناسين ان عموم الناس لا تهمها الثقافة بشكلها النخبوي بل يشغلها هم الحياة وتدبير امور المعيشة اولاً ثم بحثها المستمر عن ثقافة تمنحها المتعة والفرح والسرور والفائدة في نفس الوقت.

ثم اليس من الواقعية القول إن الثقافة الادبية تلجأ اليها القلة من الناس فكيف الحال اذا كانت هذه القلة لم تجد فيما يطرح من نتاج ادبي لا ينتمي اليها بل هو مليء برغبة التجريب والتجريد ليس بشكله الجمالي بل بطريقة لا يفهمها الا صفوة نخبة النخبة.

نشاهد في اليوتيوب مشاهد من فعاليات شعرية عقدت في السبعينيات ومابعدها يكون فيها الحضور لابأس به واحيانا الحضور يكون كثيف وهذا يعود الى أن الناس تبحث عن الشاعر او الاديب الذي يبحث عنهم وليس الذي يتعالى عليهم ويتهمهم اذا ما انفضوا من حوله بتدني الذائقة.

والادب الشعبوي هو الادب الذي يقترب من الناس ويبتعد عن النخبوية وهو ادب له رواج كبير وحقق مبيعات ضخمة بل في بعض الاحيان يقف الناس طوابير للحصول على نسخة من رواية كما يحدث مع روايات هاري بوتر مثلاً.

قبل ايام قرأت منشور فيسبوكي لأديب شاب يقول فيه انه طبع 300 نسخة من رواية له ووزع 200 نسخة منها لاصدقائه وخيراً فعل لأن رواج اي رواية او مجموعة قصصية او ديوان شعر يحتاج الى وسط ثقافي غير منغلق على نفسه بل يتشارك بفعالياته مع الجمهور وهذه مهمة الدولة اولاً والمؤسسات الثقافية ووسائل الاعلام .

قضية النخبوية هي هروب من واقع مزري يعيشه الوسط الثقافي ليس في العراق فقط بل في اغلب المجتمعات العربية فبدلاً من تصحيح الاوضاع تتهم تلك النخبة الناس بانعدام الذائقة والتفاهة.

وعوداً على مسرحية الواد سيد الشغال اقول على المشتغلين بالثقافة بشكل عام دعوة من لا يمتلك اللحم في بيته ليأكل اللحم عندهم لكن بعد ان يطبخوه جيداً وبطبخات تلبي اذواقهم جميعاً واذا كانت احدى الطبخات لم تلق بقبول الداعي فالسبب يعود الى الطباخ.

مرافئ ثقافية

نهاد الحديثي

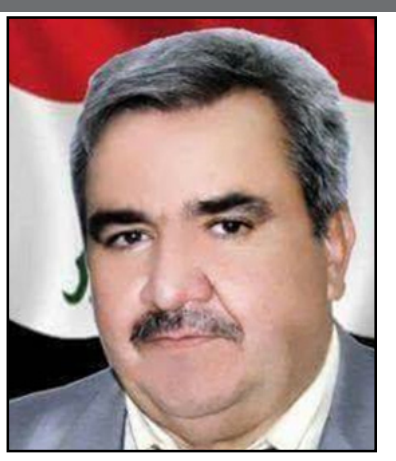

حذّر خبراء سياسيون واكاديميون ومثقفون، من خطورة استمرار تجاهُل نزيف العقول والأدمغة العربية المُهاجرة إلى الغرب، مؤكّدين أن الدول النامية عموما والعربية منها على وجه الخصوص، هي التي تدفع الثمن، خصمًا من رصيدها الفكري وقدراتها البشرية، وأن المستفيد الأكبر من هذا النزوح الجماعي، هو الدول الغنية والمتقدمة عموما، والغربية منها على وجه الخصوص. مطالبين بوضع "استراتيجية عربية" للتعامل مع هذه المشكلة الحيوية، وأخذ الأمر مأخذ الجد، واعتبار هذه القضية "قضية أمن قومي عربي"، مطالبًا في الوقت ذاته، بالتعاون العربي، سواء من خلال الجامعة العربية أو مراكز البحوث والجامعات أو مؤسسات الأعمال والقطاع الخاص، مع وضْع الضوابط اللازمة التي تحُول دون بقاء أعضاء البعثات في الخارج وخضوعهم لإغراءات تَقدّم لهم.

قد عانى العراق خاصة بعد الاحتلال, والدول العربية النامية من ذلك النزوح، الذي سلَبها جزءاً كبيراً من رصيدها الفكري وقدراتها البشرية، وبرغم كل المحاولات لتنظيم هجرة العقول ودعوة الطيور المهاجرة إلى العودة، إلا أن جاذبية الغرب لا تزال تُسيطر على ما يحدُث في هذا المجال. فبرغم الاستثمارات الضّخمة التي توفِّرها بعض الدول العربية للتعليم الجامعي، إلا أن جزءًا كبيراً من عائده يتِم اهداره من خلال عمليات الهجرة التي تستقطِب علماءنا وباحثينا، بل ومفكّرينا أحياناً، حيث تحتفظ العواصم الغربية والمدن الأمريكية الكبرى بكواكب لامِعة ونجوم ساطعة من أبناء العالم العربي، الذين يرصِّعون سماء العالم مُخترقين سُحب الاغتراب والابتعاد عن الوطن، حتى بلغ بعضهم آفاقاً عالمية بالحصول على جائزة نوبل وما في مستواها من درجات التقدير الدولية.

هل يعقل ان يجتث خيرة اساتذة وعلماء الجامعات العراقية ليحل محلهم اللصوص والنصابون ومزوري الشهادات العلمية والمتخلفون من ذوي العاهات الطائفية والعرقية ؟ هل يعقل ان يكون في مناهج التعليم تاريخين وتفسيرين احدهما شيعي والاخر سني ؟ وطبعا هناك منهج كردي ليس له علاقة لا شكلا ولا موضوعا بالمنهجين المذكورين، هل يعقل ان يتربى اطفالنا على الفصل الطائفي، ومنذ الصغر؟

خمنوا معي كم هو عدد الكفاءات العراقية المهاجرة والمهجرة والمجتثة من بين اكثر من ثلاثة ملايين عراقي غادروا العراق بعد احتلاله، وبعد سيادة الفوضى غير الخلاقة فيه ؟

مجموعة ميرسر العالمية اصدرت تقرير عام 2011 عن المسوح السنوية التي تجريها بخصوص حالة عواصم العالم، وجاء فيه ان بغداد هي اسوء عاصمة في العالم، لثلاث اعوام متتالية، وتحديدا في مجال السلامة الفردية والخدمات!

الاديب الكبير الراحل توفيق الحكيم كان يخاطب طلبته(الدنيا مركبة زاهية الالوان، مذهبة الحواشي، مهمطة الخيول، سائقها الشيطان)، وعلينا اذن لا نخشى تكريم المبدعين في حياتهم وليس بعد مماتهم، وعلينا ان نحطم الزجاج المانع ونعرض زهرتنا بلطف للشمس والهواء، وندع الاخرين يقرأون ويبدعون ، فالارتفاع بالنفس الى القمة لا يأتي بالأحلام والتمني، ولنتعلم ان نشكر الاخرين على اسنادهم وتشجيعهم لنا، وان نقف احتراما و وقارا لأساتذتنا ،نحن نريد قطارا لا يتوقف ، وعطاء لاينضب بعيدا عن روح التعالي وحب الظهور, والاستهانةوالتحدي بأنانية مع الأخرين, نمتلك كتابا وفنانين وادباء لانسمع عنهم قعقعة ولاعجين، انكفؤا دون معرفتنا للأسباب، ودون ان نكلف انفسنا عناء قرع ابوابهم للتحية وبيان الاسباب؟!

اليوم ترى المعاول ترفع لتهديم كل من يرتفع ، يحاربون كل مجد أو شريف ونزيه أو مبدع، إنها السلبية التي تطبع سلوك العراقي.

يقول احد الحكماء يوعظ ابنه ،(يابني اذا اردت ان تصاحب رجلا فأغضبه ، فأن انصفك من نفسه فلا تدع صحبته وألا فاحذره)، فكم منا فقد عزيزا اختلف معه في الرأي وحلت بينهم القطيعة؟ وكم منا من تجافى عن الأخرين ونكر فضله عليه؟وكم حاسدا لايروق له ان تبدع في اختصاصك؟ حتى نسينا كلمة الشكر والتقدير تجاه الأخرين ولم يفهموا ان الحياة أخذ وعطاء, فكيف بنا إذن أن نصنع النجوم ونحن نحارب كل مبدع ولامع؟ صناعة النجوم تحتاج إلى بيئة تشجع الإبداع لا أن تهدمه،وتخيل حتى النجوم الذين تصنعهم ظروف حياتهم في الخارج والتشجيع الذي يلقونه هناك تراهم يتعرضون للتجاهل إن لم يكن للمحاصرة والتهديد بمجرد عودتهم إلى العراق ويتعرضون للتحجيم الكامل فتراهم يقفلون عائدين من حيث جاؤوا والى حيث يجدون التقدير الكامل لكفاءاتهم.

لقد صدق الدكتور احمد زويل عندما قال/ الغرب ليسوا عباقرة و نحن لسنا أغبياء .. هم فقط يدعمون الفاشل حتى ينجح ، و نحن نحارب الناجح حتى يفشل !!

لسان الحال

قاسم والي

سالتْ على خدّيَّ دمعاتي
وتكسّرتْ بالصدرِ آهاتي
وترنّحتْ في الأفْقِ قافيةٌ
فأتتْ على قَلَقِ عباراتي
روّضتها حتّىً إذا ركضتْ
تعدو على الأوراقِ تاءاتي
حدّقتُ بالآفاقِ مُنبهراً
فتجاوزتْ ذاتيَ على ذاتي
إنّي وإنْ أبحرتُ في لُجَجٍ
وفقدتُ بعضاً من مهاراتي
مازلتُ والأشعارُ واجمةٌ
صوتاً على إيقاعِ أبياتي
أنا مَنْ أنا يا بوحَ قافيتي
في قلبِ أسئلتي إجاباتي
ورأيتَني غيري فقدْ كذبتْ
عَمْداً على عَينيَّ مرآتي
ظمآنُ ذا ظمأي يقاتلني
فاضتْ برملِ الصبرِ كاساتي
قرّرتُ أنْ آتيكَ منفرَداً
ونشرتُ فوقَ الرأسِ راياتي
وقدمتُ يدفعُني إليكَ هوىً
وَجِلاً كمكسورِ الجناحاتِ
ياضَوءَ كلِّ الأرْضِ يا هبةً
منها لآلافِ المجرّاتِ
أنا قادمٌ والليلُ باغَتني
فأضأتَ مصباحي بمشكاتي
يا أنتَ يا ملءَ الفؤادِ أسىً
كلَّ اضطرابي وانفعالاتي
ودّعْتُ أحزاني على شَفةٍ
خرساءَ لا تحكي عذاباتي
وتركتُ أرواحاً على وَجَلٍ
ترنو إلى المستقبلِ الآتي
أفردتُ يا مولايَ أشرعتي
ورفعتُ فوقَ السطحِ مرساتي
وحبوتُ مأخوذاً على رُكَبي
فرأيتُ في أرضي سماواتي
يا جنّةَ الأوجاعِ من وَلَهٍ
تهفو إلى زهرِ فَراشاتي
يا سيّدَ الشهداءِ إنَّ دماً
يبدو على أطرافِ لوحاتي
ما زالَ يَكتبُني وأكتبُهُ
فترونَها حُمْراً كتاباتي
مازالتِ الآفاقُ ترسمُهُ
هذي صباحاتي مساءاتي
أرجوكَ خذْ بيدي فقد وَهَنَتْ
ساقي على بُعدِ المسافاتِ
كُلّي أنا.. نَعَمْ.. أقدّمُها
خُذْها فقد ألجمتُ لاءاتي

أنام وحيدا

مصطفى سليمان

أنام وحيدا في ليل عينيك
فيضيء كحلك صومعتي
المظلمة
ويشرق ليلي منارةَ شوق
كشوق الصحارى الظماء
لثغر الينابيع
يصهل الشعرُ
في براري حلمي

يتناولني القلمُ من فراشي
مزغردا
يوقظني
يغمد ريشته في مداد خيالي
ويكتبني إليك
قصيدة عذراء
ما خطرت لقيس بليلاه
ولا لِجميل بعشق بثينةَ
أو لشياطين(عبقرَ)
أنت الأساطير في سِفْر عشقي
كاهنة السحرُ أنت
وأنت ... حياة الحياة.

نحو مستقبل افضل...لها

الأسئلة التي تهدم العلاقة بين الطرفين خلال فترة الخطوبة

فترة الخطوبة من أهم الفترات لتفهم الطرف الآخر، ولكن بعض الفتيات لا تعلم كيف تتعامل مع خطيبها في تلك الفترة، اي إن بعض الفتيات تتعامل بتلقائية شديدة مع الخطيب، ولكنها تفاجئ في وقت معين بأنها تفقده ولا تعلم لماذا؟ ويكون السبب هو بعض العبارات والأسئلة التي تتردد بين المخطوبين وقد تفقدهم هذه العلاقة، ومن أهم هذه الأسئلة:

-ما الذي تفكر فيه ؟

قد يبدو سؤالاً عادياً ولكن المشكلة تكمن في تكرار السؤال الذي يشعر الطرف الآخر بأنك ربما لا تثقين في طريقة تفكيره فيك أو فيمن حولك.

- ما رأيك في هذا الشخص؟ أنه يعجبني: وهي محاولة صريحة لإثارة الغيرة.. ولك عزيزتي أن تعرفي ..أن إثارة غيرة الرجل تجعله عدوانياً .. عكس الأنثى.

- جميع من حولي مملون ولكنك مختلف هذا يعني أنك تحملينه مسئولية إرضاء مزاجك بشكل دائم، والرجل لا يحب أن يشعر بذلك. كما أنه من غير المناسب أن تجعليه يشعر بأنك تقارنين بينه وبين من حولك بشكل دائم، ما يجعله يقع تحت الضغط الدائم والمستمر.

-أنا أشبهك في هذه وتلك وهي عبارة جيدة ولكن أن كانت حقيقية فلا تحاولي تقريب المسافات بينك وبينه بالكذب عليه بأنك تشبهينه في كل شيء الأمر الذي يجعله يفقد الثقة فيك إذا اكتشف العكس.

- لماذا لم تتصل بي؟ لا يحب الرجل أن يشعر بأنك في محاولات دائمة لأن تجعليه محور حياتك بل من الأفضل أن تعطيه فرصة الاشتياق إليك.

- ما مشروعاتك المستقبلية؟ لابد أنه أخبرك بها سابقاً ضمن إطار الخطوبة والأحلام المشتركة وتكرار السؤال ربما يجعله يعتقد أنك غير راضية عن مشروعاته أو ربما أنك غير جدية.

-لا تعجبني طريقتك في كذا ليس من الخطأ التعبير عن رأيك حول شخصيته في بعض الملاحظات الناعمة لا أن يكون محل نقد دائم.

- اتصلت بك اليوم ولم تجب؟ لا تشعريه بأنه مراقب دائماً وبأن عليك معرفة كل صغيرة وكبيرة في حياته بل اتركيه يخبرك من نفسه بكل شيء إذا رغب في ذلك.

- كيف أبدو اليوم؟ هذا السؤال من أخطر الأسئلة التي تعطي انطباعاً بعدم ثقتك بنفسك والرجل عامة لا يحب الفتاة التي لا تثق بنفسها .

- ما قمت به كان أمرا عادياً لماذا الإحباط ومعظم الرجال يفضلون الفتاة التي تقدر ما يقومون به وإن كان بسيطاً.

سلوكيات

طرق تعليم الطفل زيارة المريض

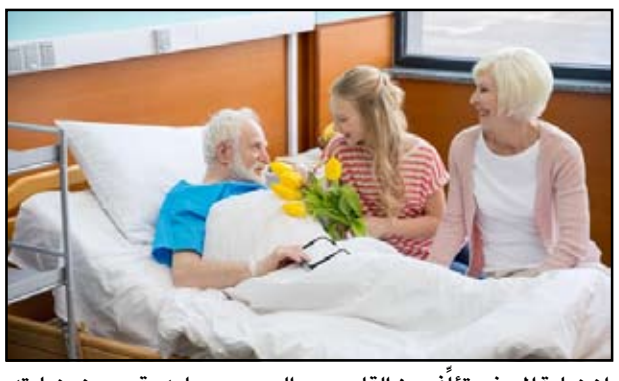

ان زيارة المريض تؤلِّف بين القلوب، وتزيد المحبة بين الناس، وتُنْشِئ مجتمعًا قويًّا متحابًّا ومتراحِمًا، لذلك أخبري طفلك بالآتي:

1 - زيارة المريض تُخفف عنه الألم وتُهَوِّنُ عليه، وتكون سببًا في التعجيل بالشفاء وإمداد المريض بالقوة؛ وذلك عندما يجد المريض الجميع حوله يقومون بزيارته ودعمه.

2 - إن زيارتنا للمريض أمرٌ واجب علينا.

3 - الله يجزينا الخيرَ ويُثِيبُنَا على زيارة المريض.

4 - يرزقنا الله السعادة والنعيم بزيارة المريض.

لطلة ابهى....

بريانكا شوبرا تكشف سر جمال بشرتها

كشفت النجمة الهندية بريانكا شوبرا، عن سرّ جمال بشرتها، بعد أن استغنت عن العلاجات التجميلية باهظة الثمن، وقرَّرت تحضير أقنعتها التجميلية المنزلية بنفسها.

"شوبرا"، أوضحت أن السر يمكن في خلطة هندية قديمة تعلمتها من والدتها ويُطلق عليها اسم "قناع الكركم" وهي تحرص على تطبيقها بشكل دوري على بشرتها بهدف إكسابها النضارة المنشودة.

مكونات هذا القناع

- ملعقة كبيرة من الكركم.
- ملعقة كبيرة من الدقيق.
- ملعقة كبيرة من عصير الليمون.
- ملعقة كبيرة من الزبادي.
- وبضع قطرات من ماء الورد.

تُخلط جميع هذه المكوّنات جيدًا للحصول على قناع يطبَّق على بشرة نظيفة لمدة تتراوح بين 15 و20 دقيقة قبل تدليكه على البشرة للمساعدة على تقشيره، على أن يتم بعد ذلك شطف البشرة بالماء الدافئ.

دراسات حديثة

تناول الأسماك مرة واحدة أسبوعيًّا يزيد من معدل ذكاء أطفالك

أكدت دراسة أميركية، أن الأطفال الذين يتناولون الأسماك مرة واحدة على الأقل أسبوعياً، لديهم معدلات ذكاء أعلى، وينامون بصورة أفضل.

وتابع الباحثون 541 تلميذاً تتراوح أعمارهم بين 9 و12 عاماً في الصين. وتم تحديد استهلاك الأسماك لدى الأطفال عبر استبيان تم سؤالهم فيه عن عدد مرات تناولهم للسمك خلال شهرين من بدء الدراسة دون تحديد أنواع الأسماك.

كما قيم الباحثون عدد ساعات نوم الأطفال عبر استبيان أجاب عليه الآباء، إضافة إلى مقاومتهم الذهاب للفراش بوقت النوم، والقلق أثناء النوم، ووقت الاستيقاظ ليلاً، والتعب أثناء النهار.

وفيما يتعلق بمعدل الذكاء، حلل الباحثون قدراتهم الحسابية، وعلم المفردات، وفهم المعلومات، إضافة إلى قدرتهم على ترتيب الصور وتصنيف الرموز.

ووجد الباحثون أن الأطفال الذين تناولوا الأسماك كثيراً كانت لديهم معدلات ذكاء أعلى، ومعدلات أقل باضطرابات النوم.

وأوضحت النتائج أن الصغار الذين يتناولون الأسماك مرة واحدة على الأقل في الأسبوع حققوا ما يصل بـ4.8 درجة أعلى باختبارات الذكاء، أكثر عن غيرهم ممن لا يتناولون المأكولات البحرية أو يتناولونها مرة شهرياً.

ووجد الباحثون أن الأطفال الذين يتناولون الأسماك من مرتين إلى ثلاث مرات في الشهر حققوا ما يصل إلى 3.31 درجة أكثر في اختبارات الذكاء.

وقالت قائد فريق البحث، ينيفر بينتو مارتن، إن الدراسة تضيف إلى الأدلة المتزايدة التي تظهر أن تناول الأسماك يعود بفوائد صحية إيجابية، وخاصة على الأطفال. وأضافت أن تعريف الأطفال على طعم الأسماك مبكراً يجعلهم يستسيغونها بشكل أفضل.

وأوضحت مارتن أن الأطفال أكثر حساسية لرائحة الأسماك، فإن لم يتعودوا عليها سيبتعدون عنها، وأشارت إلى أنه يمكن للأطفال بعمر الـ10 أشهر تناول الأسماك طالما لا توجد بها عظام ومقطعة إلى أجزاء صغيرة.

وقالت إن السمك يجب أن يكون جزءا من طعام الأطفال مع وصولهم عمر العامين.

وكانت دراسة سابقة قد كشفت أن تناول الأسماك الدهنية، الغنية بالأحماض الدهنية "أوميغا 3" يلعب دوراً في نمو وتطور الأنسجة العصبية، ما قد يجعلها تعزز الذكاء. كما تلعب تلك الأحماض الدهنية دوراً في إنتاج هرمون الميلاتونين، الذي ينظم النوم واليقظة.

وأشارت الأبحاث إلى أن تناول الحوامل للأسماك الدهنية، الغنية بالأحماض الدهنية "أوميغا 3"، يمكن أن يحمي أطفالهن من الإصابة بالربو في مرحلة الطفولة. وتتوافر أحماض "أوميغا 3" الدهنية في الأسماك الدهنية مثل السالمون والتونة والماكريل والسردين والسالمون وزيت السمك.

نصائح طبية

لماذا يسيل اللعاب أثناء النوم؟ وهل ينذر بحالة خطيرة؟

هل تتساءل دائماً لماذا توجد طبقة رقيقة من اللعاب يتدفق من فمك عندما تستيقظ في الصباح؟ أنت في هذه الحالة تعاني من سيلان اللعاب أثناء النوم ويحدث للعديد من الأسباب ومن الحالات الشائعة بالنسبة لمعظم الناس ولكن غالباً تشير إلى حالة خطيرة.

سيلان اللعاب أثناء النوم هو أحد اضطرابات النوم التي تجعل الشخص يشعر بالحرج أمام الآخرين وغالباً ما ينتشر بين الأطفال في مرحلة نمو الأسنان، ويحدث أن يسيل لعاب الطفل في اليقظة أو أثناء النوم ولكن مع البالغين الوضع يختلف تماماً حيث بعد الاستيقاظ تلاحظ بأن الوسادة رطبة وقد يحدث ذلك بسبب الإصابة بأمراض معينة يمكن أن تزيد من إنتاج اللعاب وهذه الحالة يعاني منها الملايين من الأشخاص كل يوم أثناء النوم.

وتعود أسباب سيلان اللعاب أثناء النوم إلى:

-1 النوم على أحد الجوانب باستمرار: هل تنام على أحد الجوانب باستمرار سواء الأيمن أم الأيسر؟ قد تكون إجابتك على هذا السؤال هي سبب وراء وجود سيلان اللعاب أثناء النوم. عندما تنام على الجانب يدفعك لفتح فمك طوال النوم ودفع اللعاب ليسيل على الوسادة بدلاً من أن يذهب لأسفل.

هذه الأسباب الأكثر شيوعاً لسيلان اللعاب أثناء النوم.

-2 التهاب الجيوب الأنفية: يؤدي التهاب الجيوب الأنفية إلى صعوبة في البلع والتنفس وهذا بدوره يؤدي إلى سيلان اللعاب أثناء النوم. وتزداد الحالة سوءاً عندما تعاني من نزلة البرد حيث تدفعك للتنفس عن طريق الفم بسبب انسداد الأنف مما يتسبب في تدفق اللعاب من الفم.

-3 الحموضة أو ارتجاع المريء: إذا كنت تعاني من الحموضة أو ارتجاع المريء قد يكون ذلك سببا وراء إفراط إفراز اللعاب في الفم. لأنها تحفز إنتاج حمض المعدة إلى المريء وهذا بدوره يؤدي إلى اللعاب المفرط.

-4 الحساسية أو التسمم: قد يحدث إنتاج اللعاب المفرط بسبب حساسية الأنف، حساسية الطعام، التسمم الناتج عن المبيدات الحشرية، هذه الحالات غالباً ما تؤدي إلى سيلان اللعاب المفرط. وفي بعض الأحيان فإن الحساسية الشديدة أو التسمم يهدد حياتك لذلك يجب طلب المساعدة من الطبيب باستمرار.

-5 التهاب اللوزتين: اللوز والغدد الموجودة في الجزء الخلفي من الحلق عندما تلتهب تؤدي إلى تقيد إنتاج اللعاب المتراكم في أسفل الحلق ويسمى بالتهاب اللوزتين. وهو أحد الأسباب الشائعة وراء سيلان اللعاب أثناء النوم. وقد تواجه سيلان اللعاب من الفم أثناء النوم بسبب التهاب الحلق.

-6 مشاكل الأسنان: إذا كنت تعاني من التهابات اللثة والأسنان ومجموعة المشاكل الأخرى التي تواجه صحة الأسنان يمكن أن تزيد من إنتاج اللعاب.

-7 عيب خلقي في الفم: قد تعاني من عيب خلقي في الفم إذا كان الفم أو اللسان لهما حجم كبير والأسنان ضيقة أو تضخم الغدد الليمفاوية يؤدي إلى سيلان اللعاب، وللتغلب على هذه المشكلة يجب أن تحدد السبب وراء سيلان اللعاب أثناء النوم وأفضل وسيلة للحد من هذه الحالة هي تجنب النوم على الجانب لأن هذه الوضعية تشجع على فتح الفك مما يؤدي إلى فتح الفم أثناء النوم.

-8 تناول بعض الأدوية: هناك مجموعة من الأثار الجانبية لبعض الأدوية المحددة هي الترويل المفرط . مثل أدوية الاكتئاب العصبي ومضادات الاكتئاب وأدوية مثل بيلو كاربين والمورفين.

-9 الاضطرابات العصبية: قد تعاني من صعوبة التحكم في اللعاب إذا كنت تعاني من اضطراب عصبي . يمكن أن يكون شلل في الوجه، مرض الباركنسون، مرض الزهايمر، السكتة الدماغية، مرض التوحد، التصلب العضلي أو التصلب المتعدد.

10 - أسباب أخرى: أحد الأثار الجانبية للحمل، الأطعمة التي تحتوي على نسبة عالية من الحمض.

يمكن أن يكون سيلان اللعاب راجعا إلى الإصابة بمشكلة صحية معينة. لذلك يجب أن تحدد المشكلة أولاً للعثور على أفضل علاج لها ومن الأفضل البدء بمراجعة طبيب أمراض الحساسية، التسمم، التهابات الجيوب الأنفية، التهاب اللوزتين، مشاكل الأسنان، الالتهابات العصبية وما إلى ذلك من أمراض تؤدي إلى سيلان اللعاب.

المطبخ

الفلافل العراقية في المنزل.. طريقة سهلة وسريعة

الفلافل العراقية من الأكلات اللذيذة التي تحبّ كل سيدة منزل تعلّم تحضيرها. إليكِ المقادير وطريقة التحضير:

- وقت التحضير: ١٥ دقيقة
- وقت الطبخ: ٢٠ دقيقة
- عدد الوجبات: 6

مقادير طريقة عمل الفلافل العراقية :

2 كوب حمص، منقوع لمدة 24 ساعة

½ كوب كزبرة

1 ملعقة صغيرة ملح

1 فص ثوم، مقشر

1 ملعقة صغيرة كمون

1 ملعقة صغيرة صودا

1 ملعقة صغيرة كاري

1 كوب زيت نباتي للقلي

طريقة عمل الفلافل العراقية :

-1 انقعي الحمص ليلة كاملة ثم افرميه بالماكينة مع إضافة جميع المكونات ماعدا الصودا.

-2 قبل القلي بـ 10 دقائق ضعي الصودا واخلطي.

-3 شكلي الفلافل كرات واقليها في زيت غزير، قدميها مع الخبز.

كل يوم معلومة

كيف تسللت الكلمات العربية إلى لغة الشباب الفرنسي؟

استخدام الكلمات العربية أصبحت طريقة يعبّر بها الشباب الفرنسي عن ذاته، مثلما يستخدم كثيرون اللغة الإنجليزية للظهور بشكل جذاب.

سواء كنت تعيش في ضواحي باريس أو في أرقى أحياء العاصمة الفرنسية، فمن الطبيعي أن تسمع يوميا كلمات عربية على ألسنة الشباب الفرنسي. مثل "والله" (Wallah)، و"خلّص" (khallass) و"خبطة" (khapta)، أصبحت عبارات متداولة ومنتشرة بين الشباب الفرنسي، ويفهمها الجميع تقريبا رغم أنها كلمات غير فرنسية.. فما أصل هذه الظاهرة؟ ولماذا يستخدم الفرنسيون عبارات من اللغة العربية؟

يقول عالم اللسانيات الفرنسي جان بروفوست -مؤلف كتاب "أسلافنا العرب"- إن اللغة الفرنسية استوعبت في الماضي الكثير من الكلمات من الإيطالية والإسبانية، وأيضا من العربية، مثل "Café" (قهوة)، و"orange" (برتقال)، و"épinard" (سبانخ)، و"tasse" (فنجان).

التلاقح بين اللغتين الفرنسية والعربية بدأ خلال الحروب الصليبية (شترستوك)

وحسب بروفوست، فإن التلاقح بين اللغتين الفرنسية والعربية بدأ خلال الحروب الصليبية، ثم ظهرت كلمات كثيرة في اللغة الفرنسية من أصل عربي، مثل "visir" (الوزير)، و"emir" (الأمير)، والمنتجات مثل "café" (قهوة) و"argan" (الأرغان)، وكلمات أخرى خلال الحرب مع الجزائر مثل "bled" (بلاد)، واستمر الأمر من خلال التجارة الموازية وأغاني الراب وغيرها من العوامل.

وتشير آخر التقديرات إلى وجود حوالي 500 كلمة في اللغة الفرنسية من أصل عربي.

يقول الشاب الفرنسي آرثر "نحن نستخدم هذه العبارات في حياتنا اليومية ونعبّر من خلالها عن مشاعرنا". هناك العديد من الأمثلة، مثل "La hchouma" (الحشومة) وتعني "الحشمة"، و"la moula" وتعني المال، و"bsahtek" (بصحتك) التي تعني أحسنت.

ويوضح لوك بيشلي -عالم اللسانيات الاجتماعية والمحاضر بجامعة "أفينيون" (Avignon)- أن العربية المُستخدمة في فرنسا "هي بالأساس اللغة العربية المغاربية، ونادرا ما تُستخدم اللغة العربية الأدبية في فرنسا".

ويستخدم الشباب الفرنسي الكثير من العبارات العربية المتعلقة بالعائلة والأصدقاء، مثل "les khouyas"، أي الإخوة، و"sahbi"، ومعناها صديقي. ويضيف بيشلي أن الكثير من العبارات المتعلقة بالإهانات أصبحت مستوحاة من العربية، مثل عبارة "miskin"، والتي تعني مسكين.

الكلمات العربية يستخدمها الشباب الفرنسي نتيجة لاندماج المهاجرين وبخاصة من شمال أفريقيا (شترستوك)

يتابع بيشلي -الذي كتب أطروحة حول اللغات ومسارات الاندماج للمهاجرين من شمال أفريقيا في فرنسا- أن الكثير من العبارات ذات الخلفية الدينية وغيرها من الكلمات تأتي من أغاني الراب ومن مواقع التواصل الاجتماعي وتلفزيون الواقع وكرة القدم والأنشطة الترفيهية مثل الألعاب عبر الإنترنت".

ويتابع بيشلي -في هذا السياق- "سيبقى البعض، وسيختفي البعض الآخر، هذا أمر طبيعي" لكن انتشار هذه العبارات لا يدل حسب رأيه على مدى تأثر اللغة الفرنسية بالعربية رغم "أن هذه الكلمات تشكل فهمنا للعالم".

طبيبك في بيتك

فوائد مذهلة لـ"البيض" للوقاية من كورونا

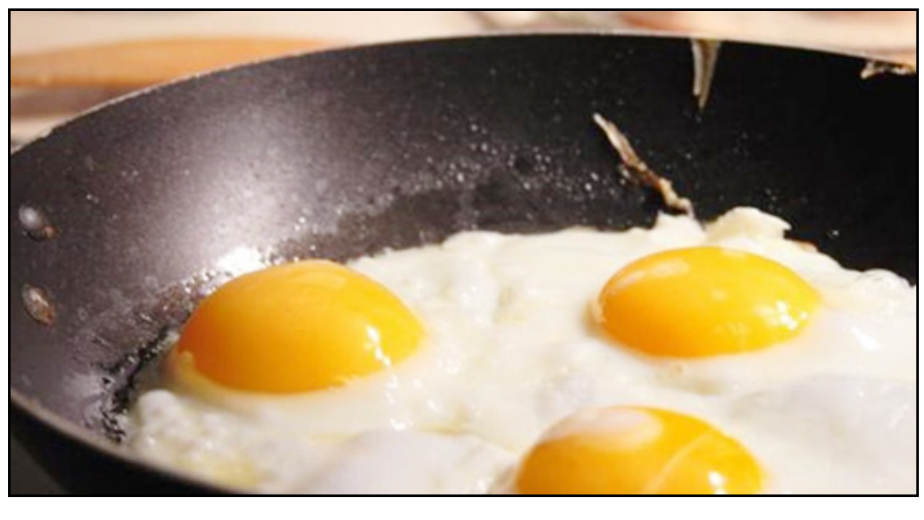

أعلنت البروفيسورة مارغريتا كوروليوفا، أن الدهون الحيوانية والنباتية غير المكررة يجب أن تكون ضمن النظام الغذائي للشخص في فترة جائحة "كوفيد- 19".

وتشير البروفيسورة، في حديث لصحيفة "روسيسكايا غازيتا"، إلى أن هذه المنتجات تحتوي على نسبة عالية من المواد المغذية والمفيدة التي قد يمكنها توفير حماية من الفيروسات، ومنع انتشارها. لذلك تنصح بتناول 1.5-2 ملعقة شاي من السمن الحيواني في اليوم.

وتقول، "إن تناول بيض الدجاج أو بيض طائر السمان في وجبة الفطور يعتبر مصدرا مهما لفيتامينات A وD و E، والتي تعتبر ضرورية للغاية لتعزيز المناعة".

وينصح خبراء التغذية بتناول المكسرات والبذور في النهار.

وتقول البروفيسورة، "من المهم ألا تكون المكسرات والبذور مقلية أو خضعت لمعالجة حرارية، لأن الدهون التي تحتويها تتأكسد".

وتنصح بتناول الأسماك وزيت الزيتون والأفوكادو وزيت شجرة أركان وتسمى أيضا (الهرجان أو لوز البربر).

أبـــراج

الحمل
اقض وقتك مع الأصدقاء والأسرة، وفكر في قضاء يوم على الشاطئ.
سيكون الأطفال بحاجة إلى مراقبة دقيقة، ولكنك على قدر المسؤولية وستقوم بها على أكمل وجه. اهتم بالحبيب حتى لو كان في مكان بعيد عنك.

الثور
لا داع لأن تكون مسيطرا على كل الموجودين حولك لأن شخصيتك تبعث على النفور اليوم لقوتك وديكتاتوريتك، فهناك مناوشة ضمن نطاق العمل في ساعات الظهيرة قد تنشب بينك وبين أحد زملائك في العمل، في المساء كن حذرا في كل كلمة تقولها لمن تحب لأن الظروف الأخيرة لا توحى بأن العلاقة جيدة .

الجوزاء
خططك التي تضعها من أجل مستقبل أفضل تتطلب منك اهتماما وعناية أفضل. إذا كنت تفكر في مستقبلك بجدية ولديك أفكار وخطط جيدة، عليك أن تطبقها على أرض الواقع، فالأحلام والأمنيات وحدها لا تكفي. لا تحاول أن تنفذها بالكامل اليوم ولكن عليك أن تتحرك ولو خطوة للأمام.

السرطان
هل تعلم ما سيحدث عندما تقرر أن تهتم بنفسك وبصحتك هذا اليوم؟ هذا ما ستخبرك به الكواكب. أنت بحاجة إلى الاسترخاء والراحة. عليك أن تغمض عينيك وتحلم. لا تفكر في أي شيء وحاول أن تنسى هموم العمل ومشاغله. لا تحتاج أي شيء سوى الراحة والهدوء.

الأسد
أنت محظوظ بأصدقائك وعائلتك، هذا اليوم ستستمتع بقضاء وقت فراغك بجانبهم. عبر لهم عن حبك وسعادتك لوجودك بجانبهم. أي شخص يتمنى أن يكون مكانك اليوم. يومك مليء بالسعادة والإبداع والبهجة والمرح والضحك. أنت مصدر الإلهام الوحيد لمن حولك.

العذراء
تشعر بالرعب عندما تجد أن كل شيء من حولك يسير ببطء شديد. ربما تنظر للأمور بطريقة مختلفة فكل شيء على ما يرام. قد ينتابك شعور بأن البعض يتجاهلك ولكن ربما يكون ذلك بسبب توترك واضطرابك. تحتاج إلى تغيير أسلوب حياتك حتى تتخلص من هذه المشاعر المضطربة.

الميزان
يجب أن تكون اليوم أكثر عفوية وتلقائية. كما يتعين عليك أيضا أن تتوقف عن مهمة تنظيم حياة الآخرين. لديك رغبة دائما في ترتيب كل شيء ولكن من المشوق أيضا أن تترك الأمور تسير بطبيعتها فالأحداث غير المتوقعة أحيانا ما تكون مثيرة.

العقرب
يعاود اليوم الحبيب الاتصال بك وربما تكون هذه المكالمة سر إعادة العلاقة مرة أخرى. تلاحظ أنه عاطفي ورومانسي جدا ولذلك سيتقرب إليك بكل الوسائل.
تحفزك هذه الأجواء على قراءة بعض القصائد أو الروايات الرومانسية.

القوس
سيتم إعادة بحث وتقييم أرائك أو أعمالك بشكل من الأشكال.
اذا لم تكن الأمور تسير على ما يرام، قد تميل إلى إرجاع السبب إلى خطأ صدر من الآخرين أو كنتيجة للظروف الحالية. من الأفضل الاحتياط والتحلي بالصبر.

الجدي
تطرح اليوم حلولا منطقية للمشكلات التي تواجهك. كما تحاول اليوم أن تعرض أفكارك على من حولك حتى تستفيد من خبراتهم وتجاربهم. تسترجع بعض ذكريات الماضي على الرغم من عدم التفكير فيها منذ فترة طويلة جدا. كن متفائلا ولا تدع أي شيء يفسد عليك يومك.

الدلو
الأفكار والرؤى النابعة من داخلك تعزز من كفاءتك في أي شيء تقوم به اليوم. تفكر بشكل عملي ومنطقي جدا.
تقوم عادة بعملك على أكمل وجه، ولكن إن كان ذلك الأمر مستحيلا هذا اليوم، لا تحمل نفسك ما لا تطيق.

الحوت
تواجه مشكلة معقدة اليوم على الصعيد المادي. ربما تحاول نسيان هذه المشكلة لحين وجود حل لها وتستأنف عملك بشكل طبيعي.
أنت معتاد على التحكم في أي موقف يواجهك وهذه المشكلة لن تفسد يومك. تماسكك وثقتك في نفسك هما وسيلة الآمنة لاجتياز هذه الأزمة.

صورة وحدث

حدث في مثل هذا اليوم

1511 - إسبانيا وإنجلترا يتحالفان ضد فرنسا.
1558 - الأميرة إليزابيث ابنة الملك هنري الثامن تتولى حكم إنجلترا خلفًا لأختها غير الشقيقة ماري الأولى وذلك تحت اسم إليزابيث الأولى.
1808 - القوات الإنكشارية العثمانية تثور ضد السلطان محمود الثاني بعد محاولته القضاء عليها.
1809 - البريطانيون يهجمون على معقل القواسم في رأس الخيمة، وبدء الحملة البريطانية الثانية.
1903 - حزب العمل الاشتراكي الديمقراطي الروسي ينقسم إلى مجموعتين البلاشفة والمناشفة.
1930 - مجلس العموم يشهد نقاشًا حول فلسطين يتعلق بالطريقة التي تمارس فيها الحكومة انتدابها عليها.
1947 - العالمان الأمريكيان جون باردين ووالتر براتين يضعان المبادئ الأساسية الترانزستور، وهو عنصر أساسي في ثورة إلكترونيات القرن العشرين.
1958 - اندلاع ثورة الفريق إبراهيم عبود في السودان.
1969 - مفاوضون من الاتحاد السوفيتي والولايات المتحدة يجتمعون في هلسنكي في الجولة الاولى لبدء مفاوضات تهدف إلى الحد من عدد الاسلحة الاستراتيجية على كلا الجانبين وذلك أثناء الحرب الباردة.
1970 - دوغلاس إنجلبرت يحصل على براءة اختراع فأرة الكمبيوتر.
1975 - ملك المغرب الحسن الثاني يعلن عن عزمه تسيير مظاهرات شعبية إلى الصحراء الغربية لتحريرها بعد إعلان محكمة العدل الدولية إنها أرض مغربية.
1987 - السلطات الاسرائيلية تصدر قرارًا بإبعاد الداعية عبد العزيز عودة.
1989 - بدء الثورة المخملية في تشيكوسلوفاكيا أثناء الحرب الباردة، وكانت بدايتها بمظاهرات طلابية في براغ قمعتها شرطة مكافحة الشغب، وتطورت بعد ذلك لتتحول إلى انتفاضة هدفت إلى الاطاحة بالحكومة الشيوعية.
1997 - وقوع ما عرف باسم مذبحة الاقصر عندما هاجم ستة رجال متنكرين في زي رجال أمن مجموعة من السياح وهم مسلحين بأسلحة نارية وسكاكين وقتلوا 58 سائحًا، واستقال على إثر هذا الهجوم وزير الداخلية اللواء حسن الالفي.
1998 - إتمام اتفاقية واي ريفر والتي نصت على انسحاب إسرائيلي من بعض مناطق الضفة الغربية، وعلى مكافحة الارهاب، وتوطيد العلاقات الاقتصادية بين السلطة الفلسطينية وإسرائيل.
2003 - انتخاب الممثل أرنولد شوارزنيجر حاكمًا لولاية كاليفورنيا.
2010 - ملك السعودية عبد هللا بن عبد العزيز آل سعود يعين نجله الامير متعب بن عبد هللا بن عبد العزيز آل سعود وزير دولة وعضوًا في مجلس الوزراء ورئيسًا للحرس الوطني، ليخلفه بذلك على رئاسة الحرس الذي ظل يتولاه منذ عام 1963.
2012 - وفاة ما لا يقل عن 50 تلميذًا في حادث على سكة حديد قرب منفلوط في مصر.
2013 - مصرع 50 شخصًا في تحطم طائرة من طراز "بوينغ" أثناء هبوطها في مطار قازان بتتارستان.
2019 - شركة أرامكو السعودية تطرح جزءًا من أسهمها للاكتتاب العام في السوق المالية السعودية.
2019 - تم تتبع أول حالة معروفة لكوفيد19- لرجل يبلغ من العمر 55 عامًا كان قد زار سوقًا في ووهان بمقاطعة هوبى بالصين.

اختبارات شخصية

طريقة رفعك لإبهامك تخبر الكثير عنك

أجري هذا الإختبار السريع لتعرف بعض الأمور الخاصّة عن شخصيّتك. ما عليك إلا أن ترفع أبهامك وتراقب في أيّ اتّجاه هو، لتحددّ نتيجة الإختبار:

1 - إذا كان إبهامك مرتفعاً باستقامة إلى فوق:
صفات شخصيّتك:
تتعاملي مع كلّ شيء بنزاهة كبرى.
أنت مركز الإهتمام أينما تذهب.
لديك ثقة عالية جدّاً بنفسك.
علاقاتك:
أنت القائد في المجموعة التي تنتمي إليها.
تفضّل الإندماج بمجموعات كبيرة على الإنخراط بتلك الصغرى.

2 - إذا كان إبهامك مرتفعاً ولكن إلى الأمام:
صفات شخصيّتك:
أنت ذات شخصيّة مستقيمة، وتعبّرعن نفسك بطريقة مباشرة.
أنت صادق بما يخصّ مشاعرك.
تحبّ أن تكون مركز الاهتمام.
علاقاتك:
تتمتّع بشعبيّة كبيرة بين أصدقائك.
أنت دائماً الشخص الذي يبثّ الحياة في مجموعتك، وفي حفلاتك.
عليك أن تنتبه، فقوّة شخصيّتك وعنادك قد يسبّبان لك بعض المشاكل.

3 - إذا كان إبهامك مرتفعاً ولكن نحو الخلف:
صفات شخصيّتك:
أنت لطيف، ومهتمّ بالآخرين، وأيضاً تتعاطى مع كلّ الأمور بإيجابيّة.
يحبّك الجميع بسبب شخصيّتك اللامعة.
علاقاتك:
تتمتّع بشعبيّة كبيرة بين أصدقائك، لأنّك مهذّب جدّاً وتتصرّف بلباقة مع الجميع.
لست من الذين يفتحون قلبهم ويفصحون بأفكارهم للآخرين، ما يمنعهم من رؤية شخصيّتك الحقيقيّة.

مشاكل وحلول

زوجي يستبيح كل راتبي فماذا أفعل؟

أنا سيدة متزوجة من8 سنوات، أعمل في سلك التعليم ولدي 3 أولاد، مشكلتي مع زوجي الذي يستبيح كل راتبي من يوم تزوجنا ولا تتعجبوا!
أجل شريك حياتي الذي كنت أعد الأيام والليالي كي أرتبط به وأشعر بالأمان تحت جناحيه حطم آمالي بطمعه الزائد، خاصة وأنه يفتعل المشاكل في كل مرة أقرر أن أدخر فيها مبلغا لوقت الشدة..
حياتي الآن مرة كمرارة العلقم وأهلي لا يعلمون بموضوع استنزافه لشقاء عمري.. دائما يوصونني أن لا أبذر أموالي ودائما أقول لهم بأن الواقع المعاشي صعب ولا بد من التعاون مع أن الحقيقة هي أن البيت قائم فقط بنقودي أما نقوده فالله أعلم أين يصرفها أو يخبأها؟
لقد كرهت زوجي كرها جما وصرت لا أراه رجلا وأشعر بالنفور منه ولولا الأولاد لفارقته ولكن في النهاية قدر الله وما شاء فعل فماذا أفعل كي أحافظ على أموالي دون أن تصل الأمور بيننا إلى درجة الطلاق؟ أريد الحفاظ على بيتي من أجل فلذات أكبادي وفي نفس الوقت صرت أشعر بالإهانة حين أعمل كالأمة يوما بأكمله كي يذهب هو في آخر الشهر لاستلام الراتب!
النصائح والحلول:
المشكلة كما أعتقد سببها أنت، لأنه كان يتوجب عليك أن تكوني حريصة على أموالك من البداية وأن لا تضعي كل راتبك تحت تصرفه وأن تعينيه فقط بالمقدار الذي ترينه محتاجا له، أما وقد أطلعته على جميع أسرارك ومنحته دفتر شيكاتك وبطاقة ائتمانك وسمحت له بابتزازك فالوضع صعب للغاية ويلزمه رد فعل صارم وشجاعة كبرى لمواجهة الوضع مع تحضير النفس جيدا لتقبل النتيجة مهما كانت لأن رجلا بهذه الأخلاق بإمكانه أن يفعل أي شيء لعقابك.
فكري جيدا في الوضع وادرسي جميع الجوانب ثم قرري ماذا تفعلين لأنك الوحيدة التي تعرفين زوجك على حقيقته ومدى استعداده للطلاق في حالة سحب التوكيل منه، ثم راجعي نفسك أكثر واسأليها هل الطلاق أرحم أم العيش مع رجل مستغل أم مستقبل الأبناء؟

غزل عراقي

وصل حبي الك حد ماهو معقول
بحيث وياي انت واني مشتاك
تشابكني وتشاقيني واشاقيك
واصيح الله اكبر بسك من الفراك

شيجيب باجر والتقي وياااااك
واضمنك كلب مابين الضلوع
واذا باجر اجة وما جابك وياه
الزم باجر واشمره من الاسبوع

من الفيسبوك

قصة وعبرة

أكلت يوم أكل الثور الأبيض

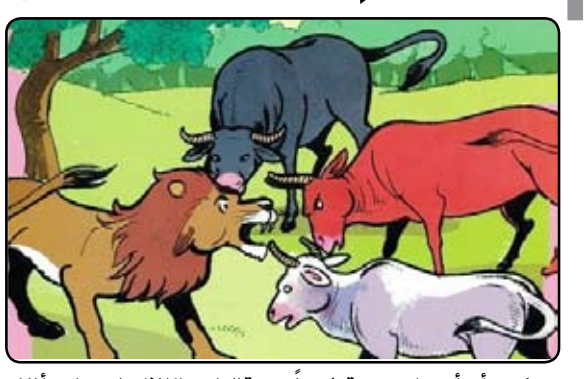

يحكي أن أسدا وجد قطيعاً مكونا من ثلاثة ثيران ؛ أسود وأحمر وأبيض ، فأراد الهجوم عليهم فصدوه معاً وطردوه من منطقتهم ...
ذهب الأسد وفكر بطريقة ليصطاد هذه الثيران خصوصاً أنها معاً كانت الأقوى ، فقرر الذهاب إلى الثورين الأحمر والأسود وقال لهما :" لا خلاف لدي معكما ، وإنما أنتم أصدقائي وأنا أريد فقط أن آكل الثور الأبيض كي لا أموت جوعاً ... أنتم تعرفون أنني أستطيع هزيمتكم لكنني لا أريدكم أنتم بل هو فقط".
فكر الثوران الأسود والأحمر كثيراً ؛ ودخل الشك في نفوسهما وحب الراحة وعدم القتال فقالا : " الأسد على حق ، سنسمح له بأكل الثور الأبيض".
نقل الثوران الرسالة بنتيجة قرارهما وأخبراه بأنه يستطيع الهجوم على الثور الأبيض الآن ، فعل ملك الغابة بسرعة وافترس الثور الأبيض وقضى ليالي شبعاناً فرحاً بصيده.
مرت الأيام ... وعاد الأسد لجوعه فتذكر مذاق لحم الثور وكمية الإشباع التي فيه ، فعاد إليهما وحاول الهجوم فصداه معاً ومنعاه من اصطياد أحدهما بل ضرباه بشكل موجع .. فعاد إلى منطقته متألماً متعباً منكسراً.
قرر الأسد استخدام نفس الحيلة القديمة ، فنادى الثور الأسود وقال له : "لماذا هاجمتني وأنا لم أقصد سوى الثور الأحمر؟"
قال له الأسود : " أنت قلت هذا عند أكل الثور الأبيض " .
فرد الأسد : " ويحك أنت تعرف قوتي وأنني قادر على هزيمتكما معاً ، لكنني لم أرد أن أخبره بأنني لا أحبه كي لا يعارض".
فكر الثور الأسود قليلاً ووافق بسبب خوفه وحبه الراحة...
في اليوم التالي اصطاد الأسد الثور الأحمر وعاش ليالي جميلة جديدة وهو شبعان...
مرت الأيام وعاد وجاع ...
فهاجم مباشرة الثور الأسود وعندما اقترب من قتله .. صرخ الثور الأسود : " أكلت يوم أكل الثور الأبيض"..
احتار الأسد فرفع يده عنه وقال له : " لماذا لم تقل الثور الأحمر ، فعندما أكلته أصبحت وحيداً وليس عندما أكلت الثور الأبيض!".
فقال له الثور الأسود : " لأنني منذ ذلك الحين تنازلت عن المبدأ الذي يحمينا معاً ومن يتنازل مرة يتنازل كل مرة، فعندما أعطيت الموافقة على أكل الثور الأبيض أعطيتك الموافقة على أكلي".
الخلاصة :
كثيرون منا يعيشون بمبدأ أنا ومن بعدي الطوفان ويبحثون عن سلامتهم فقط وينسون أن الطوفان لا يرحم أحد ، عش مبادئك وارفض الأذى للناس ما دام بإمكانك دفعه.

كلمات متقاطعة

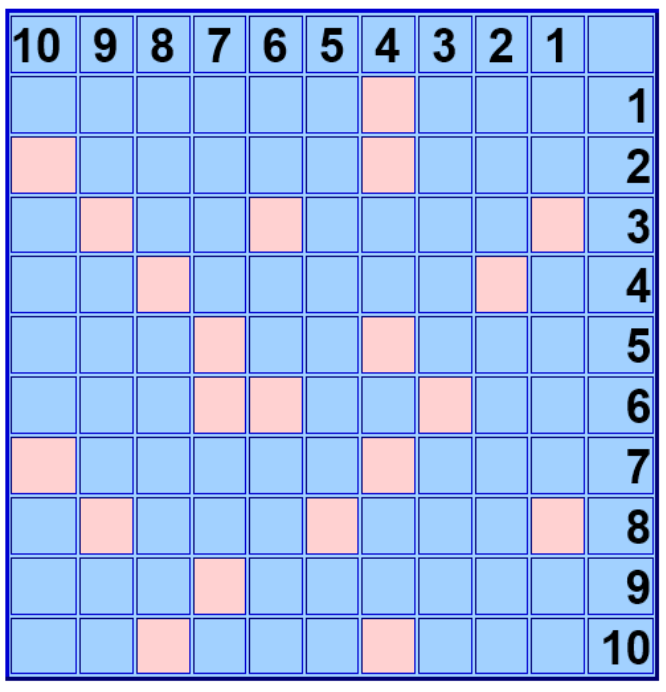

الكلمات الافقية
-1 مجموعة متكاملة من الأدوات - خلاف التالد
-2 لا تحب ان تلبسه وإذا لبسته لا تراه (م) - إضطراب و تفرق
-3 الحسن اللون من النبات أو الحيوان أو الجماد (ن) - بحر
-4 تساير - للنداء
-5 جبان - ضمير منفصل - ضوء
-6 للتفسير - الضلال و الإمعان فيه (ن) - من الفواكه
-7 ليّن (م) - هاون, لدقّ مختلف الحبوب
-8عابر - دُهش و تحير
-9 السور - مصائب (م)
-10 قطع و فصّل - نظّم - خبأ

الكلمات العمودية
-1وحدة لقياس الوزن - صاحب موهبة فنية - أحد الوالدين
-2 وثب - من الكواكب (م)
-3 قطع من الأثاث يُكتب عليها - قليل الحياء
-4 من الضمائر - جواب
-5 من الأنبياء عليهم السلام - لقياس المساحة
-6متشابهان - آخر العلاج - نعمة (م)
-7 حكيم - متشابهان
-8وجع - نتفقد
-9 قط (م) - من الأنبياء عليهم السلام - نهاية
-10 زورق - أقرب نجم إلى الأرض (ن)

الزوراء

الأخيرة

للدخول إلى موقع الصحيفة

نائب رئيس التحرير: حسن العبودي - مدير التحرير: يحيى الزيدي

هاتف هيئة التحرير 07810090003

العدد: 7602 الاربعاء 17 تشرين الثاني 2021

No: 7602 Wed 17 Nov 2021

اقرأها صباح كل يوم

alzawraanews@yahoo.com

http://alzawraapaper.com

https://www.facebook.com/alzawraapaper

https://twitter.com/alzawraanews

ماجدة الرومي ترفع علم مصر في ختام مهرجان الموسيقى العربية

انتهت الدورة الثلاثين من مهرجان الموسيقى العربية بحفل غنائي للمطربة اللبنانية، ماجدة الرومي.

واختتم الحفل بقيادة المايسترو نادر عباسي، وبحضور جماهيري كبير قدمت الرومي مجموعة مميزة من أغانيها، وحملت علم مصر أثناء غنائها.

وأهدت ماجدة الرومي حفلها بختام المهرجان لروح الموسيقار الدكتور جمال سلامة، حيث تعرفت عليه عام ٧٥، وتعاونت معه في عدد من الأغاني.

عين على العالم

تطوير تقنية تعزز أمان السيارة وخفض خطر الحوادث

طورت شركات لصناعة السيارات أنظمة تعمل على ضبط بعض الإعدادات الخاصة بالسيارة، وذلك لتعزيز الأمان في السيارة وخفض، خطر الحوادث، كما وتعمل الأنظمة على مراقبة أداء المراهقين أثناء قيادة السيارة.

يشار إلى أن مجموعة جنرال موتورز الشركة الأولى المطورة لتلك الأنظمة باسم (Teen Driver Technologies) التي تسمح بضبط السرعة القصوى للسيارة عند (140) كم/س والتحذير الصوتي عند سرعة معينة وأعلى مستوى للنظام الصوتي الذي يتم إلغاؤه بحالة عدم ربط السائق والراكب الأمامي لأحزمة الأمان، ما يتسبب أيضا في توقف عمل ناقل الحركة لمدة (20) ثانية قبل التحرك.

يتم ضبط هذه الإعدادات عبر نظام السيارة المعلوماتي من خلال إدخال رقم سري وتحديد مفتاح معين يتم التعامل معه بخواص مراقبة المراهقين، وبانتهاء الرحلة تقدم السيارة تقريرًا شاملًا للرحلة بتفاصيل تشمل المسافة المقطوعة.

كما تقدم السيارة في تقريرها السرعة القصوى التي وصلت إليها خلال وعدد محاولات تخطي السرعة المحددة والمرات التي عمل بها نظام التحذير من مغادرة الحارة المرورية والفرامل التلقائية ونظام التحكم بالتماسك وغيرها من المعلومات.

تويتر يوفر ميزة جديدة لحل مشكلة التغريدات المختفية

أصلح موقع "تويتر" مشكلة ظلت قائمة منذ فترة طويلة، وكان العديد من مستخدمي "تويتر" يشكون في الأشهر الماضية من اختفاء التغريدات أثناء قراءتها، وذلك بسبب تحديث التغريدات بصورة مفاجئة، وتغيير الخط الزمني.

وأعلن تويتر أنه أصبح متاحا الآن للمستخدمين اختيار الوقت الذي يرغبون فيه بتحميل تغريدات جديدة على الخط الزمني، وذلك من خلال ضغطهم على عداد التغريدات الموجود في الجزء العلوي من الواجهة.

لكن لفت "تويتر" إلى أن حل مشكلة التغريدات المختفية يتوافر في الوقت الحالي على نسخة الويب وليس التطبيق الذكي، ويشار إلى أن مشكلة التغريدات المختفية ظهرت في شهر يوليو الماضي تقريبا، وخرجت "تويتر" بعدها لتعد مستخدميها بطرح حل لها.

من ناحية أخرى طرح موقع "تويتر" في مطلع الشهر الجاري ميزة جديدة تساعد على البحث عن التغريدات القديمة داخل حسابات محددة.

واتسآب يختبر سمة إخفاء آخر ظهور لأشخاص محددين

يتيح تطبيق "واتسآب" المزيد من الخيارات للمستخدمين بشأن خصوصيتهم وحمايتهم من الأشخاص المتطفلين والمزعجين، حيث طرح "واتساب" المملوك لشركة "ميتا" فيس بوك سابقا إصدار تجريبي عام جديد يحدد من الذي يمكنه رؤية أمور خاصة، هي: صور "البروفايل"، وآخر ظهور، بالإضافة إلى صفحة المعلومات العامة "About".

ويوفر التحديث التجريبي الجديد من "واتسآب" (2.21.230.15) خيار "جهات الاتصال الخاصة بي باستثناء"، والذي يتيح للمستخدم انتقاء الأشخاص الذين لا يرغب في مطالعة صورة ملفه الشخصي، أو متى كان آخر استخدام له للتطبيق، أو معلومات بشأنه.

لكن ينوه "واتسآب" في حال قيام المستخدم بمنع شخص ما من معرفة آخر ظهور له، فإنه لن يعرف هو الآخر موعد آخر ظهور له، وكانت ميزة جهات الاتصال الخاصة بي باستثناء قيد التطوير النشط لبضعة أشهر، وأصبحت متاحة حاليا للاختبار استعدادا لطرحها قريبا.

وكان قد كشف تقرير أن تطبيق WhatsApp المملوك لفيسبوك قد يسمح للمستخدمين بالرد على الرسائل باستخدام الرموز التعبيرية، تمامًا مثل Instagram و مسانجر وفيسبوك، لكن العائق الوحيد هو أن الميزة لا تعمل بكامل طاقتها بعد.

بعد أن رصدت WABetaInfo في أغسطس، ردود فعل الرموز التعبيرية تنتشر الآن لبعض مستخدمي WhatsApp ، فإن الميزة متاحة الآن بدءًا من التحديث التجريبي 2.21.22.17 لتطبيق WhatsApp ويبدو أنه يقتصر على إصدار Android للتطبيق في الوقت الحالي.

تطبيق Google Messages يحصل على مميزات جديدة

يعرض جوجل حاليًا الدردشات غير المقروءة في تطبيق Google Messages بنص عريض، لكن من المقرر أن يتغير هذا قريبًا، حيث يقال إن عملاق التكنولوجيا يعمل على طريقة جديدة لتسليط الضوء على الرسائل غير المقروءة.

وتختبر رسائل جوجل لإضافة نقطة زرقاء على يمين الطابع الزمني للرسالة غير المقروءة، وتم اكتشاف أحدث تغيير بواسطة أحد المسربين في أحدث إصدار تجريبي من تطبيق جوجل Message v10.6.240.

وستكون الميزة الجديدة مشابهة لشارات الإشعارات للتطبيقات التي تسمح لمستخدمي أندرويد برؤية التطبيقات التي تحتوي على إشعارات جديدة لم تتم قراءتها بعد، وتتوفر هذه الشارات أيضًا على أجهزة Apple iPhone.

ومن ناحية أخرى، يُظهر iOS التهم غير المقروء أيضًا، تتوفر ميزة شارات الإشعارات بالفعل على تطبيقات المراسلة مثل WhatsApp مع Gmail و Apple mail.

ووفقًا للتقرير، يعد التغيير جزءًا من التحديث من جانب الخادم وهو متاح حاليًا لعدد محدود من المستخدمين فقط، وستجعل الطريقة الجديدة الرسائل غير المقروءة أكثر وضوحًا، وعلى الرغم من أن الميزة الحالية لتغميق النص غير المقروء ليست سيئة أيضًا، فمن الممكن أن يفوت بعض المستخدمين رسائل غير مقروءة، وستكون الميزة الجديدة إضافة مرحب بها إلى رسائل جوجل.

هامش

تدكتر القوم وتمجستروا

■ حمزة مصطفى

كلما أردنا تشكيل حكومة نقول نريدها حكومة تكنوقراط.. «ليش ما أدري» على «كولة» رياض أحمد.. وكلما طلبت الكتل السياسية من بعضها إختيار الوزراء يقولون للكتل نفسها والأحزاب نفسها والجهات نفسها والمكونات نفسها والشخصيات نفسها والتحالفات نفسها والإئتلافات نفسها والنقابات نفسها والجمعيات نفسها والإتحادات نفسها والمفوضيات نفسها والموظفيات نفسها والنفسيات نفسها نريده مستقلا.. ولأن المثل يقول «إذا عرف السبب بطل العجب»، فإن الكتل نفسها والأحزاب نفسها والمكونات نفسها والشخصيات نفسها والتحالفات نفسها والإئتلافات نفسها والنقابات نفسها والشخصيات نفسها والتحالفات نفسها والإئتلافات نفسها والنقابات نفسها والجمعيات نفسها والمفوضيات نفسها والموظفيات نفسها تريد من نفسها إختيار نفسها.. فالمستقل من قبل الجميع لا ينتج إلا لا مستقل من قبل الجميع.. المعادلة تصبح نفسها.. يعني الكتل والأحزاب والجهات والمكونات والشخصيات والتحالفات والإئتلافات والنقابات والجمعيات والإتحادات والمفوضيات والموظفيات .. يريدون بيع الماء في حارة السقائين العطاشى.

السقاؤون العطاشى هم الشعب الذي درج طوال خمس دورات إنتخابية بمن فيها المبكرة الأخيرة إنتخاب الكتل نفسها والإئتلافات نفسها والجهات نفسها والمكونات نفسها والشخصيات نصف نفسها والتحالفات نفسها والإئتلافات نفسها والنقابات نفسها والتحالفات نفسها والإئتلافات نفسها والنقابات نفسها والإتحادات نفسها والمفوضيات نفسها والموظفيات نفسها.. والشعب السقاء الذي درج أن يبيع الماء في حارته حين يقاطع يقاطع الكتل نفسها والإئتلافات نفسها والجهات نفسها والمكونات نفسها والشخصيات نفسها والتحالفات نفسها والإئتلافات نفسها والنقابات نفسها والإتحادات نفسها والمفوضيات نفسها والموظفيات نفسها والنفسيات نفسها.

وبين الإصرار على التكنوقراط بدون معنى ولا فهم ولا علم ولا دراية ولا مراية ولا حتى سلاية في غالب الإحيان والمستقل اللامستقل لم يعد أمام الكثير من الطامحين الى قطف لقب «تكنوقراط» سوى الذهاب نحو خيار واحد وهو الحصول على الشهادة العليا الماجستير والدكتوراه.. فالحصول على هذا اللقب بأية طريقة حتى لو كانت الطريقة «الكلكية» هو أسهل الطرق نحو الإقتراب من التكنوقراط الذي، ومثلما أثبتت التجارب والأيام، إنه لم «يتكنقرط» بشيء إستوزر أم تنووب أم بقي على الشحن ينتظر الإتفاقات نفسها والتحالفات نفسها والإئتلافات نفسها.. وربما يحشر نفسه قياديا متقاديا، مسؤولا غير مصون ولا بطيخ مصرحا مدويا للفضائيات «يسوي الشط مرك والزور خواشيق»، هنا ويشعل فتيل حرب القرم والطرف الأغر وذات الصواري هناك،. والهدف في الحالتين البقاء تحت دائرة الضوء التي لا تكتمل إلا بشهادة «كلكية».. ومن أمثالها ما تم الإعلان عنه من أن إحدى الجامعات اللبنانية منحت ٢٧ الف شهادة جامعية بين ماجستير ودكتوراه لعراقيين خلال السنوات الأخيرة.. وبصرف النظر عن الكيفية التي حصل بموجبها بعض هؤلاء هذه الشهادات، وما إذا كانت قد تم الحصول عليها بدراسة وتفرغ أم بمبلغ مقطوع يتراوح بين ٥٠٠ دولار الى ١٥ الف دولار للشهادة الواحدة، فإن هذا يعني أن الفضيحة لم تعد بجلاجل واحدة بل بعدة جلاجل دفعة واحدة.

مع ذلك، وبرغم معرفة جميع من كررت من كتل وإئتلافات وتحالفات وجهات وأحزاب وشخصيات، أن القسم الأكبر ممن يكثر الطلب عليهم بوصفهم تكنوقراط هم في الحقيقة «كلكيون وإن لم ينتموا» ومستقلون لـ.. هل العظم وها العظم.

باميلا الكيك الورقة الرابحة في الدراما المشتركة

حصدت الممثلة اللبنانية، باميلا الكيك، نجاحاً لافتاً بعد مشاركتها في مسلسل «عالحلوة والمرة»، إخراج فكرت قاضي والذي صُور في تركيا ونال اهتماماً كبيراً من قبل المتابعين على منصة شاهد.

والمعروف أن قصة المسلسل تقوم على قصة حب بين فرح (دانا مارديني) وريان (نيكولا معوض)، يتفرق الحبيبان ليلة الزواج ويلتقي ريان بعد خمس سنوات بحبيبته التي لا تزال تعاني صدمة هروب عريسها ليلة الزفاف، لكن ريان يكون قد ارتبط بلانا (باميلا الكيك) ويحضر لزفافه مع منظمة الأعراس فرح خطيبته السابقة.

أدت باميلا الكيك دورها بحرفية عالية جداً، وبحسب ما عُلم أن شركة ٥٣ تنوي التوقيع مع باميلا الكيك على أعمال مستقبلية ستصوّر في تركيا وهي على نمط «عالحلوة والمرة»، بعد النجاح الذي حققته في مسلسل مؤلف من ٦٠ حلقة.

يُذكر أن باميلا الكيك مُغيّبة أو غائبة عن معظم مشاريع الدراما التي تُصور في لبنان لأسباب يُقال إن شركات الإنتاج وحدها من يعرفها، فيما تبدي الكيك تعاوناً كبيراً لجهة الالتزام والأداء، وهذا واضح من خلال مسلسلها الأخير.

بلقيس فتحي: سعيدة بالوصول للعالمية

بعد نجاحها خلال الموسم الصيفي في تقديم أكثر من عمل غنائي ما بين اللهجة المصرية واللبنانية والسعودية، تحصل بلقيس فتحي حالياً على فترة راحة قصيرة قبل استكمال أغنياتها الجديدة .وذكر أن بلقيس تختار حالياً كلمات أعمالها الغنائية الجديد لتستكمل النص الثاني من ألبومها الغنائي التي طرحت منه ست أغنيات خلال الفترة الماضية، من بينهم «انتهى» و«دبلوماسي» باللهجة المصرية و«جنوب الدرب» باللهجة السعودية و«جبار» والدويتو الشهير «ممكن» مع سيف نبيل الذي تصدرت به بلقيس الترينـد خلال الموسم الصيفي الماضي.

ومن المفترض أن تطرح بلقيس أغنياتها الجديدة بداية من شهر يناير القادم كموعد مبدئي لطرح باقي أغنيات الألبوم.

على صعيد آخر، أكدت بلقيس فتحي سعادتها بترشيح أغنيتها «انتهى» ضمن المرشحين بنهائيات جائزة هوليوود العالمية خلال الشهر الماضي، ورأت أن هذا الترشيح مكسب كبير لها وبمسيرتها الفنية أيضاً، وتمنت حصولها على الجائزة، خاصة أنها ترى أن الفن الخليجي لا ينقصه شيء للوصول إلى العالمية.

ومن المنتظر أن تحيي بلقيس حفلاً غنائياً ضخماً في مدينة الخورفكان في الإمارات للاحتفال باليوبيل الذهبي لدولة الإمارات ليلة ١ ديسمبر المقبل، على أن يشاركها الحفل فايز السعيد.

وكانت بلقيس قد شاركت في مبادرة «لا للمستحيل» التي نظمتها الإمارات للاحتفال بمرور ٥٠ عاماً على دولة الإمارات العالمية.

غادة عبدالرازق تكشف عن سرّ عدم حضورها المهرجانات

كشفت الفنانة المصرية، غادة عبد الرازق، خلال لقائها في برنامج (MBC Trending)، عن سبب عدم حضورها المهرجانات الفنية.

وقالت إن تركيبتها النفسية لا تتوافق مع حضور المهرجانات، مضيفة: «الناس في منتهى الاحترام وبيعزموني، بس هي تركيبة شخصيات، وأنا مش من الشخصيات اللي تلبسيها وتقولي لها أمشي على الريد كاربت».

وتابعت: «أنا شخصية مبتكلمش كتير، فمطلوب مني مجهود كبير، ألبس وأحط مكياج، وأمشي على الريد كاربت وأتكلم مع الناس وأعمل ٥٠ انترفيو، أنا مبحبش الزحمة ولا الكلام الكتير، ولا الإضاءة الكتير لأني عشت فيها حياتي».

وأكدت أن الحالة الوحيدة التي ستذهب للمهرجان فيها هي تكريمها، قائلة: «لو هتكرم هروح يوم تكريمي وهبقى في منتهى السعادة».

يذكر أن غادة عبد الرازق شاركت في موسم رمضان ٢٠٢١ بمسلسل (لحم غزال) من تأليف إياد إبراهيم، إخراج محمد أسامة، وبطولة مي سليم ووفاء عامر، شريف سلامة، عمرو عبد الجليل، أحمد خليل ومي سليم.

أنغام تتصدر الترند بعد طرح كليب أغنيتها (هتشتاقوا)

أصدرت الفنانة، المصرية أنغام، كليب أغنيتها الجديدة (هتشتاقوا)، ونشرتهاعبر صفحتها الرسمية على (اليوتيوب)، والتي حققت نجاحاً كبيراً وأدت إلى تصدرها الترند على مواقع السوشيال ميديا.وكانت آخر أعمال، أنغام، أغنية (انا بعته كتير) وحققت نجاحاً كبيراً، وأغنية (ونفضل نرقص)، والتي حققت نجاحاً جماهيرياً غير مسبوق.

على جانب آخر، انفعلت أنغام بسبب انتشار الشائعات بسرعة شديدة حول ارتباطها بـ مجدي الهواري، وخرجت عن صمتها وكتبت بستوري حسابها على إنستغرام: «للأسف المواقع السخيفة للمرة المليون بتكتب عني أخبار كاذبة وسخيفة زيها.. كفاية سخافة يا سخيف منك ليه «.وأثار انفعال أنغام الشديد وردها بلهجة قوية، تعجب وتساؤل البعض، خاصة أنها لم تكذب الخبر مباشرة، لكنها فضلت الرد بطريقة غامضة حتى لا تساهم في نشر هذه الشائعة.

زينة تكشف عن سر عدم مشاركتها في بعض الأعمال

أعلنت الفنانة المصرية، زينة، خلال تصريحات لها أثناء تكريمها في ندوة قصر السينما، عن سبب رفضها لأحد الأفلام بسبب خطوبتها للفنان تامر عبد المنعم.

وقالت زينة إنها عقب طرح فيلم (أرض الخوف) والذي قامت بتصويره بدون علم أهلها، تلقت عرضاً آخر للمشاركة في عمل فني جديد، ولكن تامر عبد المنعم رفض وأخبر والدتها التي رفضت بدورها.

وأوضحت زينة أنها اعتذرت عن مسلسل (سجن النسا) الذي عُرض في شهر رمضان منذ أعوام، وقامت ببطولته نيللي كريم ودرة، بسبب زواجها آنذاك، وأكدت أنها أم ومسؤولة عن طفلين.

كما قالت زينة إنها رفضت الكثير من الأعمال الفنية من قبل، مؤكدةً أنها تختار أدوارها بعناية وبما يليق بمستواها الفني.

يُذكر أن زينة شاركت في الموسم الرمضاني الماضي بمسلسل (كله بالحب) مع أحمد السعدني وصابرين وعدد من النجوم.

تغريدات

twitter

يحيى رسول

نفذت الفرقة الثامنة ضمن قيادة المقر المتقدم للعمليات المشتركة في كركوك واجباً للبحث والتفتيش في وادي الشاي، تمكن الأبطال من قتل اثنين من عناصر داعش الإرهابي، فضلاً عن تدمير ثلاث مضافات تحتوي عبوات ناسفة ومعدات.

سروة عبد الواحد

الجيل الجديد مع اجراء انتخابات برلمان الاقليم في موعدها وقدم عدة مقترحات حول القانون الانتخابي والمفوضية منها الاقليم يكون ٤ دوائر انتخابية، تقليص عدد مقاعد البرلمان الى ١٠٧ مقاعد،تقليص مقاعد الكوتا الى٧ مقاعد،تشكيل هيئة قضائية خاصة بالانتخابات تتكون من ٥ قضاة لم يسبق لهم عمل حزبي.