الزوراء

يومية سياسية عامة تصدر عن نقابة الصحفيين العراقيين

رقم الاعتماد في نقابة الصحفيين (1)

رئيس مجلس الإدارة رئيس التحرير
مؤيد اللامي

12 صفحة

أوّل صحيفة صدرت في العراق عام 1869 م

العدد: 7573 الاثنين 4 تشرين الاول 2021 غير مخصصة للبيع

السعر 500 دينار

No: 7573 Mon 4 Oct 2021

تكريم منتسب تصدى لعجلة مفخخة في الرمادي

بغداد/ الزوراء:
كرم القائد العام للقوات المسلحة، مصطفى الكاظمي، امس الاحد، منتسباً تصدى لعجلة مفخخة في الرمادي. وقالت خلية الإعلام الأمني في بيان تلقته «الزوراء»: إن «القائد العام للقوات المسلحة مصطفى الكاظمي، أمر بتكريم المنتسب المفوض (حميد شعيب عبد الله) من امرية افواج طوارئ شرطة الانبار بمنحه رتبة اعلى مع مكافأة مالية».وأضافت أن «تكريم المنتسب جاء لشجاعته وبطولته في التصدي للعجلة المفخخة التي كان يستقلها إرهابي انتحاري في مدينة الرمادي».وأعلنت قيادة عمليات الأنبار، امس الأحد، إحباط محاولة تفجير عجلة مفخخة قرب إحدى دوائر الشرطة.

المفوضية تحسم مصير البطاقات الانتخابية التي لم يتسلمها المواطنون

بغداد/ الزوراء:
أصدرت المفوضية العليا المستقلة للانتخابات، امس الأحد، توضيحاً بشأن البطاقات الانتخابية التي لم يتسلمها المواطنون.وقالت الناطقة باسم المفوضية، جمانة الغلاي، في تصريح صحفي: إن «مفوضية الانتخابات لن تترك البطاقات الانتخابية التي لم يتسلمها المواطنون، مباحة في مراكز التسجيل»، لافتة الى أن «المفوضية لديها خطة خاصة في هذا الجانب وستعلن عنها قريبا». وبشأن المراقبين الدوليين، بينت أن «المفوضية مهمتها تسليمهم مراكز ومحطات الاقتراع واماكن انتشارها وتوزيعها، وبالتالي فالمراقبون الدوليون لهم حرية التنقل في اي مركز او محطة يودون المراقبة فيه». وأضافت أن «عدد المراقبين الدوليين وصل الى الان (٥٠٩) مراقبين من بينهم بعثة الاتحاد الأوربي (٢٧٤) مبعوثا، فضلا عن توسيع مهام الأمم المتحدة».وأشارت الى أن «الأمم المتحدة ستمد العملية الانتخابية بـ (١٣٠) مراقبا أمميا».

أكدت أن إعادتها تحتاج لاتفاقيات دولية وتشريع قانون "من أين لك هذا؟"

النزاهة النيابية تحدد لـ الزوراء طرق استرداد الأموال المهربة وتستبعد تحريك الملف خلال الفترة الراهنة

الزوراء/ حسين فالح:
حددت لجنة النزاهة النيابية طرق استرداد الاموال المهربة الى خارج العراق، وفيما استبعدت تحريك الملف خلال الفترة الراهنة، اكدت ان اعادتها تحتاج الى اتفاقيات دولية وتشريع قانون "من اين لك هذا؟".
وقال عضو اللجنة، النائب صباح العكيلي، في حديث لـ"الزوراء": انه تم تشكيل لجنة لمتابعة موضوع استرداد الأموال المنهوبة خارج العراق. مبينا: ان هناك صعوبة في تحريك الملف خلال الفترة الراهنة لقرب اجراء الانتخابات وحل مجلس النواب.واضاف: ان قانون (من اين لك هذا؟) سيكون له أثر كبير في المرحلة المقبلة في الكثير من الامور التي تخص اموال الداخل. لافتا الى: ان أموال الخارج تقسم الى قسمين منها أموال ما قبل العام 2003 ، وأموال ما بعد العام 2003.واشار الى: أن الأموال ما قبل العام 2003 من الصعب جداً استحصالها، كونها خرجت من العراق عائدة لمواطنين عراقيين خرجوا في زمن النظام السابق، وخرجت لبنوك عالمية بأسمائهم الشخصية، لذلك من الصعب جداً ملاحقة هذه الأموال، باعتبارها أموالاً شخصية لدى شخص عادي، ونحتاج الى كشفها عن طريق أمور عدة، مثلاً تجديد الهويات باعتبار لديهم أكثر من جنسية فتجديدها ورجوعهم الى العراق ومن الممكن في هذه الحالة تحريك قضايا ودعاوى ضدهم.
واستدرك قائلا: انه للأسف تفتقر هذه الدعاوى الى البيانات والأدلة وصعوبة إثبات أن الأموال عائدة الى الحكومة العراقية، بالإضافة الى أن لدينا أموراً أخرى مثل السفن الموجودة في بعض الموانئ وغيرها.
مبينا: أن الأموال بعد العام 2003 والمهربة خارج البلاد، تحتاج الى جهد حقيقي ومحققين على مستوى عال وتدخل فعلي لجهاز المخابرات الوطني، ومن الممكن ملاحقتهم ومتابعة عوائلهم، باعتبار أن هؤلاء أشخاص كانوا يشغلون مناصب داخل الحكومة العراقية وهربوا بهذه الأموال.ولفت الى: أن إعادة الأموال المهربة خارج العراق تحتاج إلى اتفاقيات دولية، خاصة أن الدول الاوروبية تستحصل الكثير من الأموال المهربة والتي تتجاوز سنويا اكثر من 100 مليار دولار أو 100 مليار يورو، عن طريق التهريب. مؤكدا: أن بعض الدول تعزز هذه الوضعية من خلال اعطائهم الجنسية، باعتبار أن هؤلاء داعمين لاقتصاد تلك الدول.
وأوضح: أن مهمة استرداد الأموال المنهوبة مهمة صعبة جداً، وهنالك بعض الأفكار التي قدمت تحتاج الى الكثير من الشروحات.وفي ايار الماضي، قدمت رئاسة الجمهورية مشروع قانون هو الأول من نوعه بعد سقوط النظام السابق إلى البرلمان لغرض تشريعه ويهدف إلى استرداد أموال العراق المنهوبة.وقال رئيس الجمهورية، برهم صالح، في وقت سابق، إن مشروع قانون استرداد الاموال العراقية يتضمن خطوات لاحقة لاستعادة أموال الفساد، ويتضمن دعم المؤسسات المالية والرقابية وتفعيل أدواتها.

اطلقت الالعاب النارية في ساحة التحرير بمناسبة العيد الوطني للعراق

رئيس الجمهورية: انتخابات تشرين مفصلية وتمثل نقطة تحول في العراق

بغداد/ الزوراء:
أكد رئيس الجمهورية، برهم صالح، امس الأحد، أن انتخابات تشرين تمثل نقطة تحوُّل في العراق، فيما أشار إلى أن يوم الاقتراع سيكون الانطلاق نحو الإصلاح.وقال الرئيس صالح، خلال مؤتمر صحفي، تابعته «الزوراء»: «نعبّر عن تقديرنا لمفوضية الانتخابات، ونقدِّر دور البعثة الأممية لدعم المفوضية».
وأشار إلى أن «انتخابات تشرين مفصلية وتمثل نقطة تحوُّل في العراق»، مؤكداً «ضرورة تأمين بيئة انتخابية مناسبة».وأضاف أن «إجراءات المفوضية والأجهزة الأمنية استثنائية لمنع التزوير والتلاعب بالعملية الانتخابية»، لافتاً إلى أن «يوم الاقتراع سيتحول لعرس وطني وفرصة لتثبيت الإرادة الوطنية العراقية والانطلاق نحو الإصلاح».
من جانبه، قال رئيس مجلس المفوضين، جليل عدنان خلف، خلال المؤتمر، إن «أصوات العراقيين أمانة كبرى، وعمليات المحاكاة تمثل مستوى من مكاشفة الجمهور والمجتمع الدولي»، مشيداً «بدور بعثة الأمم المتحدة بدعم مفوضية الانتخابات».وخلال الحفل التأبيني بمناسبة الذكرى الرابعة لرحيل الرئيس الأسبق جلال طالباني، أكد رئيس الجمهورية، برهم صالح، امس الأحد، أن الانتخابات التشريعية يجب أن تكون نزيهة معبرة عن إرادة العراقيين.وقال صالح في كلمته خلال المناسبة وتابعتها «الزوراء»: «نجتمع اليوم لنستذكر الزعيم الوطني الكبير فقيد العراق مام جلال طالباني»، مبينا أن «الزعيم الوطني الكبير، جسّد في حياته نضال الشعب الكردي والعراقي لأكثر من نصف قرن، وتصدى في محطات مهمة للنضال السياسي، وكان قائدا ميدانيا للبيشمركة».وأضاف، أن «مام جلال تصدر النضال السياسي الكردي خصوصا والعراقي عموماً ضد الدكتاتورية، وأكد أن تحقيق طموح الشعب الكردي بالحرية هو خلاص العراق من الديكتاتورية».

اليوم .. منتخبنا الاولمبي يواجه نظيره الفلسطيني في افتتاح غرب آسيا ص 6

تطوير زجاج متين يحمي الهواتف الذكية وشاشاتها من الكسر الاخيرة

السيد الصدر: العراق بحاجة للسلام والتكاتف

النجف الاشرف/ الزوراء:
أكد زعيم التيار الصدري السيد، مقتدى الصدر، امس الأحد، حاجة العراق لجهود الخيرين والإصلاحيين والسلام والتكاتف.وقال السيد الصدر في كلمة له بمحافظة النجف الأشرف وتابعتها "الزوراء": إن "الوطن بحاجة إلى جهود الخيرين والإصلاحيين والسلام والتكاتف والحكمة".وتساءل السيد الصدر "إلى متى يبقى العراق وسط هذا الفساد أما آن للفساد أن ينجلي وللإصلاح أن ينتشر، أما آن للسلام أن يكون في ربوع العراق منتشراً، ألا يكفينا احتلالاً وإرهاباً وجوعاً وخوفاً، ومتى نعيش بأمن وسلام".وأضاف "إلى متى هذه الصراعات السياسية والحزبية والتسقيط الذي بيننا، كفانا تصارعاً، العراق بحاجة للسلام والتكاتف والحكمة والعقل والفكر، بالقوة نردع الأعداء كأمريكا وإسرائيل والإرهاب والتطبيع".

السعودية: لدينا روابط مهمة مع العراق وتتطلع للمزيد من التعاون الثقافي

ناظم: الثقافة العراقية حضرت بأنشطة عديدة في معرض الرياض للكتاب

الرياض/ الزوراء:
أكد وزير الإعلام المكلف، ماجد بن عبدالله القصبي، امس الأحد، أن هناك روابط مهمة بين العراق والسعودية، وفيما اشار الى التطلع للمزيد من التعاون الثقافي بين البلدين، اوضح وزير الثقافة العراقي ان الثقافة العراقية حضرت بأنشطة عديدة في معرض الرياض للكتاب، بينما لفت الفنان نصير شمه الى ان انفتاح ثقافة العراق دولياً سيصبّ بخدمة أجياله.
وذكر وزير الإعلام المكلف، ماجد بن عبدالله القصبي، في مؤتمر اعلامي عقده خلال زيارته جناح العراق في معرض الرياض الدولي للكتاب: أن «العلاقات التاريخية بين بغداد والرياض عميقة في الأصعدة كافة، إذ إن الشراكة الثقافية والعلمية بين البلدين أخذت بعداً عميقاً من التشارك المعرفي».واضاف أن «العراق هو دولة الحضارة والتاريخ وتربطنا مع بلاد الرافدين روابط مهمة ونسيج اجتماعي موحد، ونتشرف بوجود هذه الدولة بين الأخوة في معرض الرياض الدولي.

تفاصيل ص3

بعد تسجيل 2451 إصابة و21 حالة وفاة

تراجع ملحوظ بوفيات كورونا في العراق والإصابات تتخطى المليونين

بغداد/ الزوراء:
اعلنت وزارة الصحة، امس الاحد، الموقف الوبائي اليومي لفيروس كورونا المستجد في العراق، فيما اكدت تسجيل 2451 اصابات جديدة و21 حالة وفاة وشفاء 3363 حالة.وذكرت الوزارة في بيان تلقته "الزوراء": ان عدد الفحوصات المختبرية ليوم امس: 20016 ، ليصبح عدد الفحوصات الكلية: 15274322، مبينة انه تم تسجيل 2451 اصابات جديدة و21 حالة وفاة وشفاء 3363 حالة. واضافت: ان عدد حالات الشفاء الكلي: 1922469 (95.7%)، بينما عدد حالات الاصابات الكلي: 2009678، أما عدد الحالات التي تحت العلاج: 64844، في حين ان عدد الحالات الراقدة في العناية المركزة: 411، وعدد حالات الوفيات الكلي: 22365، لافتة الى ان عدد الملقحين ليوم امس: 42290 ، ليصبح عدد الملقحين الكلي: 4831040.

فوز 30 مرشحا ليس بينهم أي امرأة

الإعلان عن نتائج انتخابات مجلس الشورى القطري ونسبة المشاركة 63.5 %

الدوحة/ متابعة الزوراء:
أعلنت وزارة الداخلية القطرية، امس الاحد، النتيجة العامة لأول انتخابات تشريعية لاختيار أعضاء مجلس الشورى بفوز ٣٠ مرشحا عن ٣٠ دائرة، ليس بينهم أي امرأة، وبنسبة مشاركة ٦٣,٥٪ من إجمالي الناخبين.
وكانت ٢٦ سيدة في القائمة النهائية لمرشحي انتخابات مجلس الشورى القطري يمثلن ١٤ دائرة من بين الدوائر الـ ٣٠ التي جرت بها الانتخابات نافسن الرجال للفوز بتمثيل دوائرهن .فرغم قيامهن بإدارة أكبر المنافسات الانتخابية أمام نظرائهن الرجال، والدعاية القوية اللاتي قمن بها، إلا أن النساء القطريات اللاتي ترشحن في ١٤ دائرة، لم يفزن بأي مقعد في انتخابات مجلس الشورى.وأشادت وزارة الداخلية بالروح الوطنية العالية التي سادت يوم الاقتراع، كما أشادت بالجهود التي بُذلت من جميع الجهات.

تفاصيل ص3

12 قتيلا و32 جريحا بانفجار قنبلة قرب مسجد في كابل

كابل/ متابعة الزوراء:
ارتفعت حصيلة عدد ضحايا انفجار كابل، امس الأحد، إلى 12 قتيلا و32 جريحا بانفجار قنبلة وقع قرب مدخل مسجد العيدجة في العاصمة الأفغانية كابل. وقالت مصادر محلية إن "الانفجار خلف 12 قتيلا و32 جريحا على الأقل، كما جرى اعتقال 3 أشخاص مشتبه بهم في التفجير".وبحسب قناة كابول نيوز التليفزيونية المحلية، وقع انفجار قوي، بالقرب من مسجد العيدجة بالعاصمة الأفغانية، حيث تقام مراسم "عزاء" والدة ذبيح الله مجاهد ممثل حركة طالبان".وكان الناطق باسم حركة طالبان، ذبيح الله مجاهد، قد أعلن، امس الاحد، عن انفجار وقع خارج مسجد في العاصمة الأفغانية أسفر عن مقتل وإصابة عدد من المدنيين.وقال مجاهد على تويتر "استهدف انفجار بعد الظهر تجمّعا لمدنيين قرب مدخل مسجد عيد كاه في كابول، ما أدى إلى مقتل وإصابة عدد منهم"، دون أن يقدم تفاصيل إضافية.وكانت صلاة تقام في المسجد بعد ظهر الأحد على والدة مجاهد، التي توفيت الأسبوع الماضي، وفق ما أفاد المتحدث على وسائل التواصل الاجتماعي امس السبت إذ أكد أن "جميع الناس والأصدقاء مدعوون للحضور". وأفاد أحمد الله، الذي يعمل في متجر قريب من المكان، فرانس برس "سمعت صوت انفجار قرب مسجد عيد كاه أعقبه إطلاق نار".

في حال رفضها حل الدولتين

الرئيس الفلسطيني يهدد إسرائيل بالعودة إلى قرار التقسيم لعام 1947

رام الله/ متابعة الزوراء:
هدد الرئيس الفلسطيني، محمود عباس "أبو مازن"، إسرائيل بالعودة إلى قرار التقسيم لعام 1947، في حال رفضها حل الدولتين.ونقلت وكالة الأنباء الفلسطينية الرسمية وفا، عن الرئيس الفلسطيني أن رفض إسرائيل لحل الدولتين ربما يفرض على القيادة الفلسطينية الذهاب إلى مسارات مختلفة أو خيارات أخرى، مثل الدعوة للمطالبة بقرار التقسيم للعام 1947.ومن بين الخيارات الأخرى التي طرحها محمود عباس، الذهاب إلى الدولة الديمقراطية الواحدة على أرض فلسطين التاريخية، وهو ما بحثه الرئيس الفلسطيني، خلال استقباله فعاليات محافظتي الخليل وبيت لحم، في مقر الرئاسة الفلسطينية في مدينة رام الله بالضفة الغربية.

تفاصيل ص3

الأنواء: انخفاض في درجات الحرارة خلال الأسبوع الحالي

بغداد/ الزوراء:
أعلنت هيئة الانواء الجوية، امس الأحد، حالة الطقس في البلاد للأسبوع الحالي، فيما توقعت انخفاض في درجات الحرارة. وذكرت الهيئة في بيان لها تلقته "الزوراء": أن "طقس اليوم الاثنين سيكون صحواً، ودرجات الحرارة تنخفض عدة درجات، أما الرياح ستكون شمالية غربية معتدلة السرعة (30-20) كم/س في عموم البلاد.

تفاصيل ص3

الصحة تحذر من الدخول بموجة رابعة وتحدد طريقة تجاوزها

بغداد/ الزوراء:
حذرت وزارة الصحة من دخول العراق بموجة وبائية رابعة لفيروس كورونا.وقال مدير عام دائرة الصحة العامة، رياض الحلفي، في تصريح صحفي: "لا تفسير لصعود ونزول موجات فيروس كورونا وحتى في دول العالم الآن دخلت بموجة رابعة وانخفضت، وهذا يعود لطبيعة المرض ولان عدد الناس المؤهلين للاصابة من غير الملتزمين بالإجراءات الوقائية وغير المصابين سابقا بالفيروس، حيث يبدأ الوباء بالانتشار عن طريقهم وبعد انتهاء نسبتهم ينخفض مؤشر وذروة التفشي".

تفاصيل ص 4

السلطات العمانية تعلن إنقاذ 25 شخصاً حاصرتهم المياه

إعصار "شاهين".. وفاة طفل وفقدان 7 أشخاص في عُمان وإيران

مسقط/ متابعة الزوراء:
أعلنت سلطنة عمان، امس الأحد، وفاة طفل وفقدان شخصين اثنين، بينما أكدت إيران فقدان 5 صيادين جراء الإعصار المداري "شاهين".وذكرت وكالة الأنباء العمانية أن "المفقودين أحدهما طفل في تجمعات مائية، فيما انجرف الآخر بداخل مركبة بولاية العامرات".ووفق الوكالة، تقرر قطع الحركة المرورية في محافظتي شمال وجنوب الباطنة، وعدم السماح بالتنقل إلا للحالات الطارئة والإنسانية، نظرا لاقتراب عين الإعصار من منطقة دخولها لليابسة، وتحسبا لغزارة الأمطار المتوقعة والتي قد تصل إلى 500 ملم، وشدة الرياح المصاحبة لها. واستقبلت مراكز الإيواء بولايتي لوى وشناص بمحافظة شمال الباطنة 600 شخص، موزعين على 10 مراكز مجهزة بكافة الاحتياجات اللازمة، من مواد عينية وإعاشة.وقامت قوات الجيش السلطاني العُماني بإسناد مراكز الإيواء بمحافظة جنوب الباطنة بالمواد التموينية اللازمة، وإسناد الجهات الحكومية الأخرى بما تحتاج إليه من أوجه الدعم وصور الإسناد، في إطار تفعيل خطة العمل المشترك، جنبا إلى جنب مع باقي أسلحة القوات المسلحة، وفقا لخطة اللجنة العسكرية الرئيسة لإدارة الحالات الطارئة.

تفاصيل ص3

اعـــلان

وزارة الصحة والبيئة / الشركة العامة لتسويق الادوية والمستلزمات الطبية

وزارة الصحة العراقية
Iraqi Ministry of Health
Founded 1920 تأسست

يسرنـا دعوتكم للاشـتراك بالمناقصـات أدناه والتي تتضمن تجهيز(المـواد المذكورة في الجدول أدناه) والواردة ضمن حسـابات الموازنة الجارية والاطلاع على المستمسـكات المطلوبة يمكنكم زيارة موقع شركتنا على الانترنت وعلى الموقع الخاص بالشركة (www.kimadia.iq) والموقع الخاص بالوزارة (www.moh.gov.iq) .

علمـا أن ثمـن مسـتندات المناقصة التي مبلغها اقل مـن مليون $ هو (١,٠٠٠,٠٠٠) مليون دينار عراقي غير قابل للرد والمناقصات التـي مبلغها اكثر من مليون $ هو (٢,٠٠٠,٠٠٠) مليونـين دينـار عراقي غير قابل للرد ويتحمل من سترسـو عليـه المناقصة أجور الإعلان وعلى أن يتم تقديـم وثائق الأعمال المماثلة مع العرض. أما التأمينـات الأولية والتي يجب أن تكون بنسبة ١٪ من قيمة العرض تقدم على شكل خطاب ضمان نافذ لمدة سنة كاملة ولا يطلق المبلغ من المصرف إلا بكتاب من الشركة يؤيد انتفاء الحاجة أو صك مصدق أو كفالة مصرفية ضامنة أو سـندات القرض التي تصدرها المصارف الحكومية علما أن طريقة الدفع سـتكون (حسـب شروط المناقصة) وطريقة الشـحن (CIP) أو حسـب الشروط وان الشركة غير ملزمة بقبول أوطأ العطاءات وعلى من سترسـو عليه المناقصة ضرورة تقديم التأمينات القانونية (كفالة حسـن الأداء) البالغة ٥٪ من قيمة الإحالة وعلى شـكل خطاب ضمـان أو كفالـة مصرفية أو صك مصدق أو مسـتندات القرض التي تصدرها المصـارف الحكومية ولغرض الاطلاع يمكنكم زيارة موقع الشركة أو الـوزارة المذكورين آنفا، علما أن المؤتمر الخاص بالإجابة على استفسارات المشاركين سيعقد الساعة العاشرة صباحا يوم الثلاثاء ٢٦/١٠/٢٠٢١.

ملاحظة / في حالة مصادفة موعد الغلق عطلة رسمية يكون اليوم التالي للدوام الرسمي هو آخر موعد لتقديم العطاء ويعتبر يوم الغلق، ويكون اليوم التالي موعد فتح العطاء.

we would like to invite you to participate in below tenders which contains supplying (the items in the list Below) which stated within computation of current balance ,& for more information against the requested documents, pls. visit Kimadia website (**www.kimadia.iq**) & the Ministry of Health website **(www.moh.gov.iq)** .

Pls. note that, the price of a tender documents for offer that it's amount less than (1) million dollars is (1000000) One million Iraqi dinar unreturnable, while for the offer which its amounts more than (1) million dollars is (2000000) Two million Iraqi dinar unreturnable & the bidder who the tender will relegated on him will bear announcement charges & the bidder should attached, with presented offers, a documents of similar works. Bid Bond which is at ratio (1%) from offer value should be submitted as insurance letter valid for (1) year and not released the a mount from bank unless by a letter confirm from kimadia stated that there is no need for it any more or certified cheek or Bank Guarantee or loan documents that issued by Government Banks , kindly note, the payment way will be (as per tender conditions) ,the transportation way (CIP) or as per the conditions & Kimadia not committed to accept the lower tenders ,the bidder whom will the tender will be relegate on him has to present a legal insurance **Performance bond** at ratio (5%) from awarded value as like Insurance Letter or Bank Guarantee or Certified Cheek or Loan Document that issued by Government Banks.

For more information, pls. visit A/M Ministry of Health website & Kimadia website. Pls. note that, the conference specialized to answer the participant's questions will be haled Tuesday **26 .10.2021** at (10 AM) o'clock

NOTE: in case the closing date occurred in official Holiday, the closing date will be on the first official working day after the Holiday & the next day will be the date of opening the tender.

Invitation No.	Description	Opening date	Closing date	Announcement No.
91-2021-25-R	مستلزمات جراحة عامة	3.10.2021	1.11.2021	للمرة الثانية

المديـر العـام

CNOOC Iraq LTD

شركة سينوك العراق المحدودة

تنويـه / تنشـر إعلانـات شـركة سـينوك فـي صـحف رسـمية ثـلاث والموقـع الالكترونـي لـوزارة الـنفط وشـركة نفـط ميسـان وشـركة سينوك غير مسؤولين عن النشر في غير هذه المواقع.

أعلان مناقصة

إن شركة سينوك عراق المحدودة و القائمة بموجب قوانين جزر فيرجين البريطانية بوصفها المقاول الرئيسي لعقد الخدمات الفنية في حقول ميسان النفطية و الموقع بين شركة نفط ميسان و شركة TP ميسان المحدودة و شركة الحفر العراقية، يسرها الاعلان عن المناقصة التالية بطريقة الاعلان العام.

١- تفاصيل المناقصة

اسم المناقصة	مواد الصيانة الروتينية والخدمات لمرافق المخيم
رقم المناقصة	CMIT-PRT-10.30-210069
إعلان مناقصة الموقع الالكتروني	إن جميع وثائق المناقصة و النشرات المتعلقة بها سيتم نشرها على رابط الموقع الالكتروني التالي: https://www.cnoociraq.com/share/page/site/BiddingDoc/documentlibrary#filter=path%7C/210069%2520Routine%2520Maintenance%2520Materials%2520and%2520Service%2520for%2520Camp%2520Facilities&page=1 اسم المستخدم contractor: كلمة المرور contractor: تجدرالإشارة انه يحظرتغييراسم المستخدم وكلمة المرورمن قبل العارض.
مكونات وثائق المناقصة	اعلان مناقصة القسم ١ تعليمات للعارضين القسم ٢ - محتوي المقترحات و اشكالها القسم ٣ المتطلبات الفنية القسم ٤ جدول الأسعار القسم ٥ نموزج العقد
ITT القسم ١ ، بند ٩,٠	موعـد إغـلاق المناقصـة قبـل السـاعة ١٦:٠٠ (توقيت بغداد) في أو قبل (٢٠٢١/١٠/٣١)
ITT القسم ١ ، بند ٤,٢	يستوجب استلام فاتورة الرسوم عن طريق البريد الإلكتروني ("عناوين البريد الإلكتروني الخاصة بالمناقصة") في موعد إغلاق المناقصة أو قبل الموعد ex_rafkhat.r@cnoociraq.com; ex_chafikben@cnoociraq.com; ex_abderrahm@cnoociraq.com; ex_badreddin@cnoociraq.com; ex_mohamed.a@cnoociraq.com
ITT القسم ١ ، بند ٥	على الشركات التي تود تقديم عرض في إطار هذه المناقصة إرسال جميع المراسلات والاستفسارات بكتاب رسمي إلى كافة عناوين البريد الإلكتروني الخاصة بالمناقصة والمذكورة أعلاه.
ITT القسم ١ ، بند ١٠,٢	يجب على جميع الشركات الراغبة في المشاركة في المناقصة تقديم جميع وثائق المناقصة في مكاتب الشركة في العراق :- السيد: رفخت رخمنوف / السيد شفيق بن العمري / السيد عبدالرحمن زانون / السيد بدر الدين لعرافي / السيد محمد علي العنوان: شركة سينوك عراق المحدودة، مبنى الادارة، مخيم بزركان، ميسان، العراق هاتف: +٩٦٤ ٧٨٢ ٨٨٠ ٣٦٨٧ / +٩٦٤ ٧٨٢ ٥٠٦ ٠٦٧٥ / +٩٦٤ ٧٨١ ٣٩٨ ١٥٥٤ / +٩٦٤ ٧٨١ ٠٨٠ ٨٨١٤ / +٩٦٤ ٧٨٢ ٨٨٠ ٠٣٤٢
ITT القسم ١ ، بند ١١,١	يجب أن يكون العرض المقدم غير قابل للإلغاء لفترة (240) يوما ("فترة صلاحية العطاء").
	سيتم إعتبار أي مشترك غير مؤهل في حالة عدم تقديم الوثائق حسب ما مطلوب بالمناقصة :- ١- يجب أن يكون نطاق الأعمال مرتبطًا بمجال العمل المطلوب بالمناقصة.

Attention : CNOOC Iraq LTD announcing the bids on three official a newspaper and websites for MoO , MOC , and CNOOC Iraq LTD and we are not responsible for other announcements except the said above.

Announcement

CNOOC Iraq Limited, a company existing under the laws of British Virgin Islands, acting as lead contractor of the Technical Service Contract for Missan Oil Fields entered into by and between Missan Oil Company, TP Missan Limited and Iraqi Drilling Company, is pleased to make the following public tender announcement:

1- Tender Details

Tender title	Routine Maintenance Materials and Service for Camp Facilities
Tender number	CMIT-PRT-10.30-210069
Tender Announcement Website	ITT documents and all Bulletins during the tender period will be published on the following website: https://www.cnoociraq.com/share/page/site/BiddingDoc/documentlibrary#filter=path%7C/210069%2520Routine%2520Maintenance%2520Materials%2520and%2520Service%2520for%2520Camp%2520Facilities&page=1 User name: contractor Password: contractor The user name and password for access ITT are prohibited to change by Tenderer.
Composition of Invitation to Tender (ITT) packages	Tender Announcement Section 1 INSTRUCTION TO TENDERERS Section 2 PROPOSAL CONTENTS AND FORMS Section 3 TECHNICAL REQUIREMENT Section 4 SCHEDULE OF COMPENSATION Section 5 PRO FORMA CONTRACT
ITT Section 1. Claus 9.0	Bid Closing Date: no later than **16:00 (Baghdad Time)**, on or before **31/10/2021**.
ITT Section 1. Clause 4.2	The bid document purchase receipt must be received by emails to *ex_rafkhat.r@cnoociraq.com; ex_chafikben@cnoociraq.com; ex_abderrahm@cnoociraq.com; ex_badreddin@cnoociraq.com; ex_mohamed.a@cnoociraq.com (“Tender Contact Emails”)* on or before deadline.
ITT Section 1. Clause 5	**All clarification and correspondences from Tenderers must be sent to all aforementioned Tender Contact Emails with official letter.**
ITT Section 1. Clause 10.2	**Bid Proposals must be delivered to Iraqi Office** **Attention: Mr. Rafkhat Rakhmetov / Chafik Benlamri/ Mr. Badreddine Larafi / Mr. Abderrahmane Zanoun/ Mohamed Ali** **Address: Room 239, FOD Administrative Building. Work Base, CNOOC Camp, Missan Oil Fields.** **Tel: +964 782 880 3687 / +964 782 506 0675 / +964 781 080 8814 / +964 781 398 1554 / +964 782 880 0342**
ITT Section 1. Clause 11.1	**Tenderer’s bid Proposal shall be irrevocable for a period of 240 calendar days (“Bid Validity Period”).**
	Fail to meet any of below key factors will lead to disqualification: **1) Scope of Business must be related to the scope of work of the tender.**
ITT Section 1. Clause 12.1	**2) Legal Entity and Qualification of Bidder** **3) Bid proposals are in properly sealed condition** **4) Bid Proposal Period of Validity shall be as required in this TENDER DATA SHEET (TDS) (aforementioned Clause 11.1)** **5) Bid Bond submission** **6) Signed & Stamped Cover Letter (as per Section 2 PROPOSAL CONTENTS AND FORMS, Attachment 2A: Proposal Format of Cover Letter)** **7) Price proposal is separate from Technical & Commercial proposal.** **8) Bidders are required to make visit to Company’s both Camps to do site inspection during the announcement period of Tender.** **9) Bidders must submit Key International Personnel CV for: Project manager, electrical and AC engineer and water treatment technician. Qualification of the Key international Personnel shall meet the requirements as set in ITT Section 3.** **10) Bidders must have the following valid certificates: ISO 9001 (Quality Management System); ISO 14001 (Environment Management System); OHSAS18001 (Occupational Health and Safety Management System) that should be provided with Technical offer.** **11) Bidders must have at least 3 years similar working experience in oilfield which can be proved by certificates or any other document.**
	12) Bidders must have experience in facility and equipment maintenance within international oil companies (IOC), including ExxonMobil, BP, Shell, CNOOC, CNPC, Chevron, ConocoPhillips, LUKOIL, PetroNas, GAZPROM and so on, which can be proved by the copy of service contract and the performance evaluation letter from IOCs, or any other document, or be qualified by Ministry of Oil of Iraq, which can be proved by official evidence from Ministry of Oil of Iraq.
ITT Section 1. Clause15.1	Bid bond: USD 66,000.00 (Sixty Six Thousand US Dollars), The Bid Bond must be presented to Company in a separated and sealed envelope and duly marked and stamped on outer envelope. The original validity of the bid bond shall be the same as aforementioned Bid Validity Period in Clause 11.1.
ITT Section 2. Clause3.6	Joint bidding is NOT accepted by Company.

2. Tender Fee :

Tender Fee Amount	100USD

Tender Fee is required only for the bidder who decides to submit Tender Proposals, and the invoice shall be received at Contact Emails before submitting Tender Proposals. Failure to do so may lead to rejection. Payment can be cash or T/T to our financial department:

For T/T payment, Tenderer must mention the tender number and title in the bank payment receipt, any receipt without the tender number and title will not be accepted.

Dubai office: Mr. Tamer Nawwar E-mail: Tamernawwar@cnoociraq.com

•Tel: +971-50-3245664

Address: Room 3100, 7WB, Dubai Airport Free Zone, Dubai, U.A.E Iraq Office:

•Contact person: Mr. Qassim Wajid Hashim /Mr. Hisham Abdulkareem

•Tel: +9647805492468 (Mr. Qassim Wajid Hashim), +9647827200099 (Mr. Hisham Abdulkareem) E-mail: Qassimwajid@cmitfod.com / HishamAbdulkareem@cmitfod.com /Address: CNOOC Buzurgan camp, Missan

3.This announcement is made both in English and in Arabic, if there is any discrepancy, the English version shall prevail.

ITT القسم ١ ، بند ١٢,١	٢- توفرالمؤهل القانوني والمؤهلات اللازمة لمقدم العطاء. ٣- يجب على العروض المقدمة أن تكون مغلقة بشكل صحيح. ٤- صلاحية مدة عرض العطاء تكون كما هو مطلوب في تفاصيل المناقصة (بند١١,١) المذكور أعلاه. ٥- تقديم خطاب الضمان للعطاء. ٦- تقديم الخطاب (وفقا للقسم ٢ المحتويات والمقترحات،الملحق ٢أ: خطاب العطاء) موقعاً ومختوماً. ٧- فصل عرض السعرعن العرض الفني و العرض التجاري. ٨- يتعين على مقدمي العطاءات القيام بزيارة إلى كلا المعسكرين التابعين للشركة للقيام بمعاينة الموقع خلال فترة الإعلان عن العطاء ٩- يجب على مقدمي العطاءات تقديم السيرة الذاتية للموظفين الدوليين الرئيسيين لكل من: مدير المشروع ومهندس الكهرباء ومهندس التيار المتردد وفني معالجة المياه. يجب أن يفي تأهيل الموظفين الدوليين الرئيسيين بالمتطلبات المنصوص عليها في القسم ٣ من.ITT ١٠- يجب أن يكون لدى مقدمي العروض الشهادات الصالحة التالية (ISO 9001 :نظام إدارة الجودة) (ISO14001 نظام إدارة البيئة) ؛ (OHSAS18001) نظام إدارة الصحة والسلامة المهنية الذي يجب توفيره مع العرض الفني ١١- يجب أن يتمتع مقدمو العطاءات بخبرة عمل مماثلة لا تقل عن ٣ سنوات في حقل النفط والتي يمكن إثباتها بشهادات أو أي مستند آخر ١٢- يجب أن يكون لدى مقدمي العطاءات خبرة في صيانة المرافق والمعدات داخل شركات النفط الدولية (IOC) ، بما في ذلك ExxonMobil و BP و Shell و CNOOC و CNPC و Chevron و ConocoPhillips و LUKOIL و PetroNas و GAZPROM وما إلى ذلك ، والتي يمكن إثباتها بالنسخة من عقد الخدمة وخطاب تقييم الأداء من شركات النفط العالمية ، أو أي مستند آخر ، أو أن تكون مؤهلة من قبل وزارة النفط العراقية ، والتي يمكن إثباتها بأدلة رسمية من وزارة النفط العراقية
ITT القسم ١ ، بند ١٥,١	**خطاب الضمان : 66,000.00 دولار اميركي** **يجب تقديم خطاب الضمان في ظرف مستقل و عليه ختم الشـركة وأن يكـون مغلـق ومختـوم . يجـب أن تكـون صـلاحية خطـاب الضـمان الأصـلية هـي نفـس فتـرة صلاحية العطاء المذكورة في البند.١١,١**
ITT القسم 2 ، بند3.6	**العطاءات المشتركة لا تقبلها الشركة.**
٢- مبلغ رسوم المناقصة :-	
رسوم المناقصة	**١٠٠ دولار امريكى (USD)**

رسوم المناقصة مطلوبة فقط للشركات التي تود وتقررتقديم عرض في اطارهذه المناقصة، اذ يستوجب استلام فاتورة الرسوم عن طريق البريد الإلكتروني وذلك قبل تقديم العطاء. عدم القيام بذلك قد يؤدي إلى رفض العطاء. الدفع نقدا أو عن طريق تحويل ممكن الى قسم المالية ، بالنسبة للدفع عن طريق تحويل ، يجب أن يذكر مقدم العطاء رقم و اسم المناقصة في إيصال الدفع المصرفي ، ولن يتم قبول أي إيصال بدون رقم المناقصة و الاسم.

قسم المالية (مكتب دبي) : السيد تامر نوار / +٩٧١-٥٢-٣٢٤٥٦٦٤

•البريد الالكتروني: TamerNawwar@cnoociraq.com

•العنوان :الامارات العربية المتحدة , دبي, المنطقة الحرة بدبي , بناء ٧ , WBرقم ٣١٠٠

مكتب العراق : السيد قاسم هاشم / السيد هشام عبد الكريم

•هاتف: +٩٦٤٧٨٠٥٤٩٢٤٦٨ (السيد قاسم هاشم)، +٩٦٤٧٨٢٧٢٠٠٠٩٩ (السيد هشام عبد الكريم) البريد الإلكتروني: Qassimwajid@cmitfod.com / HishamAbdulkareem@cmitfod.com

العنوان: شركة سينوك عراق المحدودة، مبنى الادارة، مخيم بزركان، ميسان، العراق

٣- هذا الاعلان مصاغ باللغتين الانجليزية والعربية، إذا كان هناك أي تناقض بين النسختين يجب إعتماد النسخة الإنجليزية.

الأنواء: انخفاض في درجات الحرارة خلال الأسبوع الحالي

بغداد/ الزوراء:
أعلنت هيئة الانواء الجوية، امس الأحد، حالة الطقس في البلاد للأسبوع الحالي، فيما توقعت انخفاض في درجات الحرارة.
وذكرت الهيئة في بيان لها تلقته "الزوراء": أن "طقس اليوم الاثنين سيكون صحواً، ودرجات الحرارة تنخفض عدة درجات، أما الرياح ستكون شمالية غربية معتدلة السرعة (30-20) كم/س في عموم البلاد، وان بغداد ستسجل درجة حرارة 39 درجة، فيما ستكون درجات الحرارة في محافظتي البصرة والناصرية 44 درجة".
وأضاف البيان أن "يوم غد الثلاثاء سيكون الطقس فيه صحواً ودرجات الحرارة ستكون مقاربة لليوم السابق في المنطقة الوسطى، فيما ستنخفض قليلاً في المنطقتين الشمالية والجنوبية، أما الرياح فستكون شمالية غربية خفيفة الى معتدلة السرعة (20-10) كم/س في عموم البلاد".
وأشار إلى أن "طقس الأربعاء سيكون صحواً في المنطقة الوسطى والجنوبية بينما سيكون مصاحباً لبعض الغيوم في المناطق الشمالية، أما درجات الحرارة فستكون مقاربة لليوم السابق في المنطقتين الوسطى والشمالية ،فيما سترتفع قليلاً في المنطقة الجنوبية ، أما الرياح ستكون متغيرة الاتجاه خفيفة السرعة (10-5) كم/س تتحول تدريجياً الى شمالية غربية خفيفة الى معتدلة السرعة(20-10) كم/س في عموم البلاد".
ولفت إلى أن "يوم الخميس المقبل سيكون الطقس فيه صحواً، أما درجات الحرارة فستكون مقاربة لليوم السابق في المنطقتين الشمالية والجنوبية، فيما ستنخفض قليلاً في المنطقة الوسطى، والرياح شمالية غربية خفيفة الى معتدلة السرعة(20-10) كم/س في عموم مناطق البلاد".

في حال رفضها حل الدولتين

الرئيس الفلسطيني يهدد إسرائيل بالعودة إلى قرار التقسيم لعام 1947

رام الله/ متابعة الزوراء:
هدد الرئيس الفلسطيني، محمود عباس "أبو مازن"، إسرائيل بالعودة إلى قرار التقسيم لعام 1947، في حال رفضها حل الدولتين.
ونقلت وكالة الأنباء الفلسطينية الرسمية وفا، عن الرئيس الفلسطيني أن رفض إسرائيل لحل الدولتين ربما يفرض على القيادة الفلسطينية الذهاب إلى مسارات مختلفة أو خيارات أخرى، مثل الدعوة للمطالبة بقرار التقسيم للعام 1947.
ومن بين الخيارات الأخرى التي طرحها محمود عباس، الذهاب إلى الدولة الديمقراطية الواحدة على أرض فلسطين التاريخية، وهو ما بحثه الرئيس الفلسطيني، خلال استقباله فعاليات محافظتي الخليل وبيت لحم، في مقر الرئاسة الفلسطينية في مدينة رام الله بالضفة الغربية.
وطالب الرئيس الفلسطيني، المجتمع الدولي، بتحمل مسؤولياته تجاه الحقوق الفلسطيني، مناديا بردع إسرائيل عن مواصلة احتلالها وارتكاب الجرائم بحق الشعب الفلسطيني.
يشار إلى أن محمود عباس قد طالب، في كلمة له بثت أمام الجمعية العامة للأمم المتحدة، في الرابع والعشرين من شهر سبتمبر/أيلول الماضي، إسرائيل، "بالانسحاب من الأراضي الفلسطينية على حدود 1967 خلال عام واحد"، موضحا استعداده من أجل العمل على ترسيم الحدود، ومحذرا إياها في حال عدم الانسحاب من هذه الأراضي بالتوجه إلى محكمة العدل الدولية.
وطالب عباس، في كلمته، الأمين العام للأمم المتحدة بعقد مؤتمر دولي للسلام تحت رعاية الرباعية الدولية فقط.
يذكر أن الرئيس محمود عباس يشير بعودته إلى قرار التقسيم لعام 1947، القرار رقم 181، الذي أصدرته الجمعية العامة التابعة لهيئة الأمم المتحدة، في 29 نوفمبر/تشرين الثاني لعام 1947، وهو القرار الأممي الذي تبنى خطة تنهي الانتداب البريطاني على فلسطين، وتقسم أراضيها لثلاثة كيانات جديدة، دولة عربية وأخرى يهودية، ومدينتي القدس وبيت لحم والأراضي المجاورة تحت وصاية دولية.

نصير شمه: انفتاح ثقافة العراق دولياً سيصب في خدمة أجياله

السعودية: لدينا روابط مهمة مع العراق وتتطلع للمزيد من التعاون الثقافي

الرياض/ الزوراء:
أكد وزير الإعلام المكلف، ماجد بن عبدالله القصبي، امس الأحد، أن هناك روابط مهمة بين العراق والسعودية، وفيما اشار الى التطلع للمزيد من التعاون الثقافي بين البلدين، اوضح وزير الثقافة العراقي ان الثقافة العراقية حضرت بأنشطة عديدة في معرض الرياض للكتاب، بينما لفت الفنان نصير شمه الى ان انفتاح ثقافة العراق دولياً سيصبّ بخدمة أجياله.
وذكر وزير الإعلام المكلف، ماجد بن عبدالله القصبي، في مؤتمر اعلامي عقده خلال زيارته جناح العراق في معرض الرياض الدولي للكتاب: أن "العلاقات التاريخية بين بغداد والرياض عميقة في الأصعدة كافة، إذ إن الشراكة الثقافية والعلمية بين البلدين أخذت بعداً عميقاً من التشارك المعرفي".
واضاف أن "العراق هو دولة الحضارة والتاريخ وتربطنا مع بلاد الرافدين روابط مهمة ونسيج اجتماعي موحد، ونتشرف بوجود هذه الدولة بين الأخوة في معرض الرياض الدولي، ونتطلع إلى المزيد من التعاون بين البلدين في كل ما يثري الثقافة العربية والإسلامية والعالمية".
واوضح أن "ولي العهد الملكي، محمد بن سلمان، سبق له أن وكّلني برئاسة المجلس التنسيقي السعودي - العراقي، وأرى أن بوادر العمل بين المملكة والعراق ستكون أفضل".
وبين القصبي أن "معرض الرياض الدولي للكتاب هو مركز ثقافي عالمي مهمٌ لكل أطياف المجتمع ويسهم في تعزيز الجوانب الثقافية بين البلدان، لا سيما أن المملكة التي استضافت الكثير من الدول في هذا المعرض على مدى تاريخه، وتبادل الجوانب الثقافية والفكرية وسط أجواء من الحب والسلام لكل العالم".
من جهته، أكد وزير الثقافة والسياحة والآثار، حسن ناظم، أن معرض الرياض للكتاب فرصة للاجتماع بالمثقفين العرب، فيما اشار إلى أن الثقافة العراقية حضرت بانشطة عديدة في معرض الرياض للكتاب.
وقال ناظم في تصريح صحفي: "نشكر وزارة الثقافة السعودية على هذه الفرصة الكبيرة وفتح هذه النافذة للثقافة العراقية لتكون حاضرة في معرض الرياض الدولي للكتاب".
وأضاف أن "الثقافة العراقية وبعد سنوات من الانقطاع تحضر الى هذا المعرض في أنشطة عديدة منها أنشطة شعرية وندوات فكرية واستضافات وكلام عن رموز الثقافة العراقية"، لافتاً الى أن "المعرض فرصة للاجتماع مع المثقفين العرب".
وأشار ناظم الى أن "معرض الرياض للكتاب ليس معرضاً وإنما هو احتفالية ثقافية عربية تجمع الثقافة العربية في أروقة هذا المكان".
الى ذلك، أكد الفنان نصير شمة، أن العراق بدأ يستعيد دوره الثقافي والتنويري وعافيته بمجال الترجمات، فيما أشار إلى أن مشاركته بمعرض الرياض للكتاب نقطة مضيئة تحسب للعراق.
وقال شمه على هامش مشاركته في معرض الرياض للكتاب الذي عُدَّ فيه العراق هذا العام ضيفَ شرفٍ: إن "إصدارات العراق الثقافية أسست ثقافات أجيال، ومنها الدوريات والمجلات الثقافية المهمة كمجلة المورد وآفاق عربية، اضافة الى المجلات القديمة التي كانت توزع مجاناً في شمال افريقيا والعديد من بلدان العالم".
وأضاف أن "كثيراً من المثقفين الكبار يدينون بالفضل لهذه المجلات التي أغنت أفكارهم"، مشيراً إلى أن "العراق بدأ يستعيد حضوره الثقافي والإبداعي، ومشاركته في معرض الكتاب الدولي بالرياض فاتحة مهمة، من أجل بناء أفضل العلاقات الثقافية مع الدول العربية، وخاصة الدول الكبيرة والمؤثرة مثل السعودية والامارات ومصر".
وتابع أن "انفتاح العراق الثقافي سيصبُّ في خدمة الاجيال التي ظلمت منذ جيلين أو ثلاثة بسبب الخلافات السياسية التي جعلت العراق يتقاطع مع جميع دول العالم، الأمر الذي انعكس سلبياً على تقدم الأجيال ومنع حضورهم وتأثيرهم في العالم".
ولفت إلى أن "العراق استعاد عافيته أيضاً في مجال الترجمات، وهذه النقطة مضيئة سيكون تأثيرها واضحاً لدى المشاركين بهذا المعرض".
وأشار شمة إلى "مشاركة "كونسيرت" بحفل موسيقي على هامش المعرض مع فرقة (باكو) التي تضم ثلاثياً من أفضل عازفي الكيتار في أسبانياً قادمين من مدينة برشلونة"، مبيناً ان "الفرقة أسسها باكو ديو لوثيا وسمَّاها باسمه وتوفي من فترة وجيزة".
وأكد شمة أنه "أراد أن يستذكر روح (باكو) بهذا العمل الذي نجح في المانيا وفي دول أخرى وقرر إقامته في الرياض ايضاً".
ولفت شمة الى أنه "سيوقع في السابع من الشهر الحالي ــ على هامش المعرض ــ على كتابه "الأسلوبية موسيقياً" الذي صدر في الإمارات بـ5 لغات" ، موضحاً أن "الكتاب كان رسالته لنيل الدكتوراه".
وأكد شمة أنه "جاء الى معرض الكتاب في الرياض بدعوة من أصحاب المعرض، لكنه يعد نفسه جزءاً من الوفد العراقي، وأنه سيقدم عرضاً بالتعاون مع الفنان المايسترو علاء مجيد والفرقة الوطنية العراقية التي تأسست حديثاً في وزارة الثقافة". مقدماً في الوقت نفسه شكره "للجهات المعنية التي قررت تخصيص طائرة رئاسية تقل الوفد الثقافي العراقي للمشاركة بمعرض الكتاب في الرياض".

فوز 30 مرشحا ليس بينهم أي امرأة

الإعلان عن نتائج انتخابات مجلس الشورى القطري ونسبة المشاركة 63.5 %

الدوحة/ متابعة الزوراء:
أعلنت وزارة الداخلية القطرية، امس الاحد، النتيجة العامة لأول انتخابات تشريعية لاختيار أعضاء مجلس الشورى بفوز 30 مرشحا عن 30 دائرة، ليس بينهم أي امرأة، وبنسبة مشاركة 63.5% من إجمالي الناخبين.
وكانت 26 سيدة في القائمة النهائية لمرشحي انتخابات مجلس الشورى القطري يمثلن 14 دائرة من بين الدوائر الـ 30 التي جرت بها الانتخابات نافسن الرجال للفوز بتمثيل دوائرهن .
فرغم قيامهن بإدارة أكبر المنافسات الانتخابية أمام نظرائهن الرجال، والدعاية القوية اللاتي قمن بها، إلا أن النساء القطريات اللاتي ترشحن في 14 دائرة، لم يفزن بأي مقعد في انتخابات مجلس الشورى.
وأشادت وزارة الداخلية بالروح الوطنية العالية التي سادت يوم الاقتراع، كما أشادت بالجهود التي بُذلت من جميع الجهات.
وتعرضت بعض المرشحات لقضايا تمس المواطن بشكل كبير، ولاقى حضورهن في الندوات وعلى مواقع التواصل تفاعلات كبيرة، إلا أن الناخب فضل على ما يبدو المرشح الرجل.
هذا وبدأ القطريون، اول امس السبت، التصويت في أول انتخابات لمجلس الشورى في البلاد.
وسيختار القطريون 30 من أصل 45 عضوا في مجلس الشورى الذي كان الأمير يعيّن كافة أعضائه.
وأكد الأستاذ المساعد في سياسة الخليج في جامعة قطر لوسيانو زاكارا أن "إجراء (الانتخابات) قبل كأس العالم سيجذب انتباها ايجابيا كطريقة لإظهار أنهم يقومون باتخاذ خطوات ايجابية".
وبحسب زاكارا فإنها "طريقة لإظهار أنهم يسيرون في الاتجاه الصحيح وأنهم يرغبون بتحقيق المزيد من المشاركة السياسية".
ومن اختصاصات مجلس الشورى اقتراح القوانين وإقرار الموازنة وسحب الثقة من وزراء، لكن كل قراراته يمكن نقضها بمرسوم أميري.
وامتلأت شوارع الدوحة ومدن قطرية أخرى بلوحات ولافتات إعلانية عليها صور للمرشحين وهم يبتسمون مرتدين الزي الوطني القطري، كما ظهر المرشحون على شاشة التلفزيون الرسمي لحشد الدعم والحديث عن وعودهم الانتخابية، ونظموا جلسات مع ناخبيهم المحتملين.

السلطات العمانية تعلن إنقاذ 25 شخصاً حاصرتهم المياه

إعصار "شاهين".. وفاة طفل وفقدان 7 أشخاص في عُمان وإيران

مسقط/ متابعة الزوراء:
أعلنت سلطنة عمان، امس الأحد، وفاة طفل وفقدان شخصين اثنين، بينما أكدت إيران فقدان 5 صيادين جراء الإعصار المداري "شاهين".
وذكرت وكالة الأنباء العمانية أن "المفقودين أحدهما طفل في تجمعات مائية، فيما انجرف الآخر بداخل مركبة بولاية العامرات".
ووفق الوكالة، تقرر قطع الحركة المرورية في محافظتي شمال وجنوب الباطنة، وعدم السماح بالتنقل إلا للحالات الطارئة والإنسانية، نظرا لاقتراب عين الإعصار من منطقة دخولها لليابسة، وتحسبا لغزارة الأمطار المتوقعة والتي قد تصل إلى 500 ملم، وشدة الرياح المصاحبة لها.
واستقبلت مراكز الإيواء بولايتي لوى وشناص بمحافظة شمال الباطنة 600 شخص، موزعين على 10 مراكز مجهزة بكافة الاحتياجات اللازمة، من مواد عينية وإعاشة.
وقامت قوات الجيش السلطاني العُماني بإسناد مراكز الإيواء بمحافظة جنوب الباطنة بالمواد التموينية اللازمة، وإسناد الجهات الحكومية الأخرى بما تحتاج إليه من أوجه الدعم وصور الإسناد، في إطار تفعيل خطة العمل المشترك، جنبا إلى جنب مع باقي أسلحة القوات المسلحة، وفقا لخطة اللجنة العسكرية الرئيسة لإدارة الحالات الطارئة.
في الأثناء أعلن مساعد شؤون صيد الأسماك في الدائرة العامة للثروة السمكية بمحافظة سيستان وبلوجستان الإيرانية عن فقدان 5 صيادين جراء إعصار "شاهين" الذي اجتاح المناطق الساحلية بجنوب شرق البلاد.
وقال عطاء الله رئيسي، السبت، إن قاربين للصيد كان على متنهما 16 صيادا ضربهما الإعصار، ما أدى إلى ارتطامهما بالصخور، وبالتالي تحطمهما وغرقهما.
وأضاف: "11 صيادا تمكنوا من الوصول إلى الساحل، فيما لايزال 5 صيادين في عداد المفقودين".
وأوضح أن عمليات البحث عن الصيادين المفقودين في منطقة بسابندر بجنوب شرق البلاد، مازالت مستمرة، لافتا إلى أن "اعصار شاهين الموسمي ألحق خسائر بالبنى التحتية لمنشآت الصيد ومخازن الأسماك".
كما أعلنت هيئة الدفاع المدني العُماني إن فرق الإنقاذ استجابت لـ 9 بلاغات لأشخاص حاصرتهم الأمطار بمركباتهم في العاصمة العمانية مسقط.وقالت الهيئة انها "تمكنت من إنقاذ 25 شخصاً وجميعهم بصحة جيدة، بعد أن حاصرتهم الأمطار الغزيرة الناتجة عن تأثيرات العاصفة المدارية شاهين".
وفي هذه الأثناء، أفادت وكالة الأنباء العُمانية أن "أمطارا شديدة الغزارة تواصل الهطول على محافظة مسقط بسبب الإعصار"، لافتة إلى أن "الجهات المختصة تدعو الجميع إلى ضرورة البقاء في المناطق الآمنة وعدم الخروج إلا للضرورة".
وأصدرت هيئة الطيران المدني لسلطنة عمان، في وقت متأخر مساء السبت، تحذيرها الثالث حول الإعصار المداري "شاهين".
وذكرت الهيئة في بيان أن "إعصار شاهين تمركز على خط طول 59.3 درجة اتجاه الشرق ودائرة عرض 24.2 درجة باتجاه الشمال وفقا لصور الأقمار الصناعية الأخيرة وتحاليل المركز الوطني للإنذار المبكر من المخاطر المتعددة".
وقال البيان إن "حركة الإعصار مستمرة نحو سواحل عمان التي تطل على بحر عمان، كما يبعد مركز الإعصار عن محافظة مسقط حوالي 130 كيلو متر، وتم تقدير سرعة الرياح حول مركزه ب 116 كم/ ساعة".
وكان المركز الوطني للإنذار المبكر، قد حذر في وقت سابق من أن العاصفة المدارية شاهين التي تضرب سواحل البلاد تحولت إلى إعصار مداري من الدرجة الأولى.

الحوار الليبي في المغرب.. دعوة إلى دعم الانتخابات دون توافق حول قانونها

الرباط/متابعة الزوراء:
انتهت جولة جديدة من الحوار بين الفرقاء الليبيين في المغرب بالاكتفاء بالإعلان عن دعم الاستحقاقات الانتخابية المنتظرة، لكن دون تذليل الخلافات بشأن قانونها..
وعلى الرغم من أن الإخوان يسعون لتأجيل الانتخابات التي من شأنها أن تقوّض نفوذهم في المشهد، فإن الدعم الدولي والمحلي لإجراء انتخابات في موعدها يضع حدا لمناوراتهم المستمرة.
ودعا برلمانيون ليبيون في ختام مشاورات بين وفدين عن مجلس النواب والمجلس الأعلى للدولة المجتمع الدولي إلى دعم الانتخابات المقررة نهاية العام، لكن من دون الإعلان عن توافق حول قانون الانتخابات الذي يمثل أبرز نقطة خلاف بين المؤسستين.
وقال البيان الختامي الذي وقعت تلاوته مساء الجمعة بعد مشاورات دامت يومين في العاصمة المغربية الرباط "ندعو المنتظم الدولي إلى دعم العملية الانتخابية في ليبيا وفق قوانين متوافق عليها، وعلى أساس مخرجات ملتقى الحوار السياسي الليبي وتوفير مراقبين دوليين لضمان السير الجيد لهذا الاستحقاق الانتخابي الهام".
ولم يوضح البيان الذي تلاه عضو مجلس النواب الهادي علي الصغير، ما إذا كانت المشاورات قد أسفرت عن توافق حول قانون الانتخابات.
واكتفى بالإشارة إلى أن النقاشات تمت "في ظروف ودية وأخوية يسودها التفاهم والتوافق بين شركاء الوطن الواحد".
وكانت بعثة الأمم المتحدة إلى ليبيا التي شارك ممثلون عنها في لقاءات الرباط، قد حثّت المتحاورين "على اغتنام هذه الفرصة والاضطلاع بمسؤولياتهما التاريخية والمضي في استكمال الإطار التشريعي للانتخابات".
وعقدت المشاورات التي حضرها أيضا المبعوث الأميركي إلى ليبيا ريتشارد نورلاند، في أعقاب بروز خلاف بين طرفيها بسبب مصادقة رئيس مجلس النواب ومقرّه في طبرق (شرق) على قانون للانتخابات الرئاسية قال مراقبون إنّه يصبّ في صالح المشير خليفة حفتر الذي يقود الجيش الوطني والذي أعلن ترشحه للانتخابات، في خطوة أثارت استياء الإخوان.
وعارض هذا القانون المجلس الأعلى للدولة المحسوب على الإخوان ومقرّه في طرابلس، فيما عُلقت آمال على لقاء الوفدين في المغرب لتذليل الخلاف.
ويقود إخوان ليبيا حملة واسعة لمنع قائد الجيش من الترشح للانتخابات الرئاسية، معتبرين أن قانون انتخاب الرئيس المصدّق عليه من قبل رئيس مجلس النواب في 14 سبتمبر الجاري تم تدوينه على مقاس حفتر الذي يكن له العداء ويرون أن وجوده على رأس السلطة سيؤدي إلى الحرب والانقسام من جديد.

أعلنت وصول أكثر من مليون جرعة من اللقاحات

الصحة تحذر من الدخول بموجة رابعة وتحدد طريقة تجاوزها

بغداد/ الزوراء:
حذرت وزارة الصحة من دخول العراق بموجة وبائية رابعة لفيروس كورونا.
وقال مدير عام دائرة الصحة العامة، رياض الحلفي، في تصريح صحفي: «لا تفسير لصعود ونزول موجات فيروس كورونا وحتى في دول العالم الآن دخلت بموجة رابعة وانخفضت، وهذا يعود لطبيعة المرض ولان عدد الناس المؤهلين للاصابة من غير الملتزمين بالإجراءات الوقائية وغير المصابين سابقا بالفيروس، حيث يبدأ الوباء بالانتشار عن طريقهم وبعد انتهاء نسبتهم ينخفض مؤشر وذروة التفشي».
وأكد انه «من الممكن جداً دخول العراق بموجة تفشي رابعة، ويمكن كسر وتجاوز هذه الموجة بتحقيق تغطية للقاحات تصل الى ٤٠ او ٥٠٪ وتكون آثارها قليلة».
من جانب متصل، أعلنت وزارة الصحة/ الشركة العامة لتسويق الأدوية والمستلزمات الطبية، عن وصول شحنة جديدة من اللقاح المضاد لفايروس كورونا المستجد من خلال مرفق كوفاكس وبكمية أكثر من مليون جرعة.
وقالت الوزارة في بيان تلقت «الزوراء» نسخة منه: ان «عدد الجرعات الواصلة بلغت مليوناً و١٥٥ الف جرعة».
وبينت انه «تم توزيع اللقاح بين كل محافظات العراق وبما فيها اقليم كردستان».

بعثة تنقيب إيطالية تباشر العمل بمنطقة تل زرغل الأثرية

بغداد/ الزوراء:
اعلنت مفتشية آثار ذي قار، امس الاحد، مباشرة البعثات التنقيبية الاثارية بموسمها الجديد بعد وصولها الى منطقة تل زرغل في المحافظة.
وقال مدير مفتشية الاثار، عامر عبد الرزاق، في حديث صحفي: ان «أولى البعثات التنقيبية وصلت الى المحافظة وهي بعثة الايطالية للمباشرة بالموسم الجديد في تل زرغل».
مضيفا ان «هذه البعثة يرافقها منقبون عراقيون للعمل معهم خلال فترة البحث والتنقيب».

التعليم تستعد لإطلاق دليل الطالب واستمارة القبول المركزي قريباً

بغداد/ الزوراء:
تستعد وزارة التعليم العالي والبحث العلمي لإطلاق دليل الطالب واستمارة القبول المركزي في الجامعات ضمن قناتي القبول العام وذوي الشهداء للعام الدراسي ٢٠٢٢/ ٢٠٢١ في غضون الأيام القليلة المقبلة فيما سيتم شمول الطلبة الأوائل من خريجي الدراسة المهنية بالتقديم الإلكتروني لهذا العام.
وفي هذا السياق، أطلقت الوزارة من خلال بوابة دائرة الدراسات والتخطيط والمتابعة (www.dirasat-gate.org) استمارة التقديم الى قناة قبول الموظفين المتميزين من خريجي الدراسة الإعدادية وتبقى الاستمارة متاحة أمام المشمولين بالتقديم الى غاية الثلاثاء الموافق ٢٠٢١/١٠/٢٦، فيما فتحت أيضا استمارة التقديم الى قناة الموظفين المتميزين في الملاكات الطبية بوزارة الصحة من خريجي المعاهد الى غاية الثلاثاء الموافق ٢٠٢١/١٠/٢٦.وبهذا الصدد اطلقت استمارة التقديم الى قناة المعلمين المجازين دراسيا للسنة ٢٠٢٢/ ٢٠٢١ وتستمر الى غاية الخميس الموافق ٢٠٢١/١٠/٢١.
وأهابت بمتابعي التعليم العالي والبحث العلمي وقراراتها إلى استقاء الأخبار والمعلومات من الموقع الرسمي للوزارة والصفحات والقنوات الرسمية الموثقة المرتبطة به.

إجراءات قانونية بحق المتجاوزين على ناظم الكحلاء

بغداد/ الزوراء:
وجه وزير الموارد المائية، مهدي رشيد الحمداني، امس الأحد، بإتخاذ اجراءات قانونية بحق المتجاوزين على ناظم الكحلاء.
وذكرت الوزارة، في بيان تلقت «الزوراء» نسخة منه: أن «عددا من الخارجين عن القانون قاموا بالهجوم والعبث بتشغيل ناظم الكحلاء في محافظة ميسان».
وأضاف البيان ان «وزير الموارد المائية مهدي رشيد الحمداني، وجه بإتخاذ كل الاجراءات القانونية بحق هؤلاء المتجاوزين».
وحذر من أن «مثل هذا الغجراء والعبث بهذه المنشآت الحيوية سيحرم محافظة البصرة بالكامل من حصتها المائية».

اعلنت شمول 600 ألف عامل بقانون الضمان الاجتماعي

العمل تحدد أسباب تأخر إطلاق وجبة جديدة من قروض الباحثين

بغداد/ الزوراء:
حددت وزارة العمل والشؤون الاجتماعية، امس الأحد، أسباب تأخر اطلاق وجبة جديدة من قروض الباحثين عن العمل، فيما كشفت عن مصير قانون الضمان الاجتماعي.
وقال مدير المركز الإعلامي للوزارة، نجم العقابي، بحسب الوكالة الرسمية: إن «قاعدة البيانات الخاصة بالباحثين عن العمل بلغ عددها من العام ٢٠٠٣ حتى الآن مليوناً و٧٠٠ ألف شخص ومن جميع الاختصاصات».
وأضاف أن «الوزارة اطلقت مبادرة المشاريع الصغيرة للباحثين عن العمل من خلال منحهم قرضاً لبدء مشروعهم الخاص وتسديد القرض يكون من عوائد المشروع نفسه»، مبيناً، أن «الوزارة اطلقت ٣١ وجبة من القروض حتى الآن».
ولفت إلى أن «الظروف الصحية التي مرت بالبلاد والعالم استدعت مراعاة الوزارة لظروف المقترضين وتأخير دفعات سداد مبلغ القرض، مما أدى الى تعثر اطلاق وجبات جديدة».
واضاف أن «الوزارة اطلقت حملات تفتيش كبرى على الشركات الاستثمارية وخاصة الاجنبية، من اجل تطبيق قانون العمل القاضي بتشغيل ٥٠ بالمئة من العمالة الوطنية داخل الشركة، إذ تمَّت احالة عدد كبير من الشركات الى القانون والمحاكم لمخالفتها بنود هذا القانون».

وفي سياق اخر، أعلنت وزارة العمل والشؤون الاجتماعية، امس الاحد، عن شمول اكثر من ٦٠٠ ألف عامل بقانون الضمان الاجتماعي في بغداد والمحافظات..
وقالت مديرة دائرة التقاعد والضمان الاجتماعي للعمال بالوزارة، خلود حيران، في تصريح صحفي: ان "الوزارة حققت قفزة كبيرة في اعداد العمال المشمولين بالضمان الاجتماعي من خلال تنفيذ العديد من الحملات التفتيشية لمواقع العمل ليصل العدد الاجمالي للمشمولين الى اكثر من ٦٠٠ ألف عامل في بغداد والمحافظات"، مبينة ان "خطة الوزارة كانت تهدف الى تفعيل قسم تفتيش العمل للقيام بحملات تفتيشية واسعة على مختلف الاصعدة لزيادة شمول العاملين في مواقع العمل بالقطاعين الخاص والمختلط والمشاريع الاستثمارية بالضمان الاجتماعي».
واضافت حيران ان "قسم التفتيش في الدائرة ما زال بحاجة للكثير من الدعم ، فضلا عن زيادة عدد المفتشين لاستيعاب الكم الهائل من المشاريع لضمان حقوق العمال وشمول اكبر عدد منهم بمظلة الضمان الاجتماعي"، لافتة الى أن "وزير العمل عادل الركابي صادق على قرار مجلس إدارة الصندوق بالاستمرار بصرف مكافأة قدرها ١٠٠ الف دينار لحين اقرار القانون الجديد للضمان الاجتماعي ومن أجل انصاف الطبقة العاملة والنهوض بالواقع المعيشي للعمال وتحقيق حياة كريمة لهم».
وبينت ان "الدائرة وبالتنسيق مع وزارة التخطيط ستشرع بتطبيق نظام تصنيف الشركات والمقاولات الالكتروني الذي يهدف إلى سرعة الإجابة ودقة المعلومات وصحة صدور المخاطبات بين وزارة التخطيط ودائرة التقاعد والضمان الاجتماعي للعمال»، منوهة الى «ان الوزارة تعمل على تبني هذا النظام وجميع الأنظمة الإلكترونية المتطورة من شأنها تقليل إجراءات العمل الروتينية، وبالتالي سرعة إنجاز المعاملات خدمة للصالح العام".

القوات الأمنية تبدأ حملة أمنية بعد مفخخة الرمادي

بغداد/ الزوراء:
افاد مصدر امني في قيادة شرطة محافظة الانبار، امس الاحد، بأن القوات الامنية شرعت بحملة امنية استباقية لتعقب المتورطين بعملية تفجير عجلة مفخخة وسط مدينة الرمادي .
وقال المصدر في تصريح صحفي: ان" القوات الامنية شرعت بحملة دهم وتفتيش استهدفت مناطق مختلفة من مدينة الرمادي والمناطق القريبة منها، بحثا عن المتورطين بحادثة تفجير مفخخة يقودها انتحاري كان يروم استهداف مركز امني في منطقة الزراعة وسط مدينة الرمادي ".
واضاف المصدر ان" القوات الامنية اغلقت مداخل ومخارج مدينة الرمادي بالتزامن مع قيام القوات الامنية بعمليات دهم وتفتيش واسعة النطاق لتعقب المتورطين بالعملية الإرهابية"، مبينا ان" القوات الامنية تجري تحقيقاتها لمعرفة هوية الانتحارية وعائديه العجلة التي نفذت فيها العملية".
وأوضح،أن "هنالك خيوطا اتضحت لضباط التحقيق يجري التأكد من صحتها لمعرفة المزيد من التفاصيل لاعتقال المتورطين بالحادث ".

إحباط محاولة تهريب حاويات مخالفة في أم قصر الشمالي

بغداد/ الزوراء:
أعلنت هيأة المنافذ الحدودية، امس الاحد، إحباط محاولة تهريب ثلاث حاويات مخالفة للضوابط في ميناء أم قصر الشمالي.
وذكرت الهيأة في بيان ورد لـ «الزوراء»: «تستمر هيأة المنافذ الحدودية في التصدي لكل محاولات الغش والتلاعب والتزوير التي يحاول ضعاف النفوس القيام بها دون جدوى, حيث تم ضبط حاويتين تحتوي على (تجهيزات عسكرية) ممنوعة من الاستيراد مخبأة خلف مصابيح إنارة، وتم ضبط حاوية أخرى تحتوي على (منظومة اتصالات) ممنوعة من الاستيراد معدة للتهريب في رصيف بوابة البصرة».
وأضافت ان «عملية الضبط تمت بناءً على المعلومات الواردة من جهاز المخابرات الوطني وشعبة الاستخبارات والتراخيص في منفذ ميناء أم قصر الشمالي».
واشارت الهيأة الى انه «تم تشكيل لجنة وتنظيم محضر ضبط أصولي لعرضها على قاضي التحقيق لاتخاذ الإجراء القانوني المناسب».

الأمن النيابية: داعش لم ينجح في تجنيد عناصر جديدة منذ 2014

بغداد/ الزوراء:
كشف عضو لجنة الامن والدفاع النيابية، النائب عبد الخالق العزاوي، عن صفة مشتركة في قتلى داعش الارهابي بكل قواطع العمليات العراقية، لافتا الى ان داعش لم ينجح في تجنيد عناصر جديدة في تنظيمه الارهابي منذ عام ٢٠١٤.
وقال العزاوي في حديث صحفي: ان" العشرات من عناصر داعش الارهابي بينهم قيادات مهمة تم قتلها خلال عمليات عسكرية وضربات جوية في عدة قواطع عملياتية في المحافظات العراقية خلال العام الجاري ٢٠٢١ اغلبهم تم التعرف على هويته من خلال الرصد الاستخباري».
واضاف العزاوي ان" صفة مشتركة في قتلى داعش الارهابي وهي انهم فلول هاربة بعد تحرير المدن والقصبات وكانوا جزء من هيكلة التنظيم اثناء استباحتها بعد ٢٠١٤ ، أي ان داعش لم ينجح في تجنيد بعد انتهاء معارك التحرير بالعراق».
واشار الى ان" ٧٠٪ من قدرة داعش على التجنيد عتمدت على مواقع التواصل الاجتماعي لكنها انتهت وباتت غير مؤثرة». لافتا الى «ان عددا من هربوا ليس قليل وهم ينشطون في خلايا مبعثرة لكنها لاتزال تشكل خطورة بين فترة واخرى على المشهد الامني العام».
وتشهد بعض المحافظات خروقات امنية بين فترة واخرى ما يؤدي الى سقوط ضحايا.

اعتقال اثنين من مروجي المخدرات في بغداد

بغداد/ الزوراء:
أعلنت وزارة الدفاع، امس الاحد، القبض على اثنين من مروجي المخدرات وضبط ٢ كيلوغرام من الكريستال في العاصمة بغداد.
وذكرت الوزارة في بيان ورد لـ «الزوراء»: إن «مفارز مديرية استخبارات وأمن بغداد التابعة إلى المديرية العامة للاستخبارات، تمكنت من إلقاء القبض على أحد تجار السموم المخدرة في منطقة الشعب شمالي العاصمة وبحوزته (٢ كيلو غرام) من مادة الكرستال».
واضافت أن «المتهم صادرة بحقه مذكرة قبض وفق أحكام المادة (٢٨ مخدرات) من قانون العقوبات»، لافتة إلى أنه «تم القبض عليه من خلال كمين محكم تم تنفيذه بالتنسيق مع الفرقة الحادية عشرة ومفرزة من مكافحة المخدرات والمؤثرات العقلية».
الى ذلك، «تمكنت مفارز المديرية أيضاً من اعتقال أحد مروجي المواد المخدرة وبالجرم المشهود وذلك من خلال تواجده شمالي بغداد، حيث ضبط بحوزته مواد مخدرة مختلفة وأدوات تستخدم في التعاطي، وتم إتخاذ كافة الإجراءات القانونية بحقهما وإحالتهما الى القضاء».

القبض على مبتز الكتروني ساوم فتاة في البياع

بغداد/ الزوراء:
أعلنت وكالة الوزارة لشؤون الشرطة الإطاحة بمبتز إلكتروني ساوم فتاة بنشر صور وفيديوهات خاصة بها مقابل مبالغ مالية والقبض عليه بالجرم المشهود اثناء استلامه للمبلغ في بغداد.
وذكر بيان للوكالة تلقت «الزوراء» نسخة منه: ان «مفارز مديرية مكافحة اجرام بغداد/ مكتب إجرام البياع التابع لوكالة الوزارة لشؤون الشرطة تمكنت من إلقاء القبض على متهم قام بابتزاز فتاة وتهديدها بنشر صور وفيديوهات خاصة بها على مواقع التواصل الاجتماعي {فيسبوك} من هاتفها المسروق الذي تم الإبلاغ عن حادث سرقته سابقاً، إذ لم تلبِ رغباته واعطائه مبلغ من المال».
وأشار الى ان «المشتكية قامت بتحويل المبلغ عن طريق إحدى الحوالات باسم المتهم، وتم نصب كمين محكم والقبض على المتهم بالجرم المشهود وضبط الأموال التي تم تحويلها إليه».
ولفت البيان الى «اتخاذ كل الإجراءات القانونية بحقه وتوقيفه وفق أحكام المادة ٤٣٠ من قانون العقوبات وتقديمه إلى القضاء لينال جزاءه العادل».

أوضح آلية احتساب درجات استمارة التوظيف

مجلس الخدمة يعلن استكمال إجراءات التعيين لفئات محددة

بغداد/ الزوراء:
ناقش مجلس الخدمة العامة الاتحادي، في جلسته الثالثة والعشرين بتاريخ ٢٠٢١/٩/٣٠، المواضيع المدرجة في جدول اعماله برئاسة رئيس المجلس الاستاذ محمود التميمي ونائبه واعضاءه.
وجرى خلال الاجتماع الاطلاع على سير عمل برنامج التوظيف المعلن لتعيين المشمولين بقانون التعديل الثالث لقانون تدرج ذوي المهن الطبية رقم (٦) لسنة ٢٠٠٠.
كما اقر المجلس جملة من القرارات التي من شأنها استكمال إجراءات التعيين للمشمولين في وزارة الاتصالات ومديريتي ماء محافظتي ذي قار وبابل .
يذكر ان مجلس الخدمة سبق وان اصدر قرارا باستكمال اجراءات موظفي ماء البصره والمصادقة على تعيينهم في وقت سابق .
بينما اصدر مجلس الخدمة العامة الاتحادي العراقي توضيحاً حول آلية احتساب درجات استمارة التوظيف.
وذكر المجلس في بيان، تلقت «الزوراء» نسخة منه: ان «الآلية المعمول بها في احتساب درجات المفاضلة كانت بناءً على القرار الذي تم اتخاذه من مجلس الخدمة وحدد هذه الدرجات في استمارة التقديم».
واضاف انه «سيقوم بإختيار اعلى معدل للدرجة من استمارة المفاضلة لغرض الانتقال إلى المرحلة الثانية من برنامج التوظيف وهي مرحلة الاختبار الإلكتروني واعلان الاسماء».
واشار الى انه «كل من لديه اعتراض على نتيجة الاستمارة الخاصة به بإمكانه تقديم طلب الاعتراض الى اللجنة المختصة لغرض النظر في هذا الاعتراض بشكل موضوعي».

التربية: تتجه للدوام الحضوري وننتظر قرارا من اللجنة العليا

بغداد/ الزوراء:
قال المتحدث الرسمي باسم وزارة التربية، حيدر فاروق: إن «الوزارة تتجه لاعتماد الدوام الحضوري، لكن هذا متوقف على قرار اللجنة العليا للصحة والسلامة الوطنية»، لافتا الى ان «الوزارة تعمل على توحيد الرؤية والمناقشات قبل المضي ببدء العام الدراسي».
واكد أن «الوزارة تتابع حاليا بالتعاون مع وزارة الصحة موقف وعدد الملقحين بشكل عام والملاكات التربوية بشكل خاص، فضلاً عن ان المديريات العامة في تعاون مستمر في تطبيق الاجراءات الوقائية لتخفيف وتقليل عدد الاصابات بوباء كورونا، إذ تم اعتماد فحص (البي سي ار) او (كارت اللقاح) عند الدوام في المديريات والمدارس عندما بدأ دوام الهيئات التربوية».
ولفت فاروق الى ان «الوزارة عملت على تهيئة المدارس خلال المدة الماضية استعدادا للسنة الدراسية في ظل الظروف التي يمر بها البلد، اذ تمت تهيئة المناهج وخطة الدورات التدريبية والمقاعد الدراسية والبنى التحتية بحسب الامكانيات والميزانية المرصودة للوزارة».
فيما رجحت لجنة التربية النيابية ان يكون الدوام خلال العام الدراسي الجديد حضوريا والذي يبدأ في الـ٢٠ من الشهر الحالي، بينما تنتظر وزارة التربية القرار النهائي بهذا الصدد.
وقال عضو لجنة التربية النيابية، رعد المكصوصي، في نصريح صحفي: إن «العام الدراسي الجديد من المتوقع ان يبدأ في الـ٢٠ من الشهر الحالي».
واشار الى «تكثيف الاجتماعات مع هيئة الرأي في وزارة التربية لدراسة واقع السنة الدراسية للطلبة والتلاميذ والدوام الذي سيكون حضوريا بنسبة ١٠٠ ٪ ولجميع المراحل الدراسية».
واوضح المكصوصي أن «القرارات في ما يخص العام الدراسي تؤخذ تبعا لتوصيات خلية الازمة الصحية»، مشيرا الى ان «التعليم الحضوري ممكن ان يرافقه الالكتروني ليكون متماشيا مع متغيرات الوضع الوبائي للبلد مستقبلا».

صادرات العراق النفطية لأمريكا تنخفض لـ 1.5 مليون برميل

بغداد/ متابعة الزوراء:
أعلنت إدارة معلومات الطاقة الأمريكية، امس الأحد، أن صادرات العراق النفطية لأمريكا انخفضت الى 1.5 مليون برميل في شهر أيلول الماضي.
وقالت الادارة في جدول لها اطلعت عليه "الزوراء": ان "العراق صدّر من النفط الخام لأمريكا خلال شهر ايلول الماضي مليون و500 ألف برميل بمعدل 50 ألف برميل يوميا، منخفضة عن شهر آب الذي بلغت الصادرات النفطية العراقية لأمريكا 4 ملايين و30 ألف برميل بمعدل 130 ألف برميل يوميا".
واضاف ان "العراق صدّر النفط الخام لأمريكا خلال الأسبوع الأول من شهر أيلول بمعدل 106 الف برميل يوميا، فيما صدر متوسط 50 ألف برميل يوميا في الاسبوع الثاني، وصدر متوسط 42 ألف برميلاً يوميا في الأسبوع الثالث"، مشيرا الى ان "الاسبوع الرابع لم يصدر العراق أي كمية الى امريكا".
وذكرت إدارة معلومات الطاقة الأمريكي أن "العراق جاء بالمرتبة التاسعة بعد كل من كندا والمكسيك والسعودية وروسيا وكولومبيا والإكوادور والبرازيل ونيجيريا، والمرتبة الثانية عربيا بعد السعودية التي بلغت الأخيرة صادراتها لأمريكا خلال شهر ايلول 12 ملايين و187 ألف برميل يوميا"، مبينة أن "كندا جاءت بالمرتبة الاولى كأكثر دول مصدرة للنفط لأمريكا تليها المكسيك".

ارتفاع أسعار الدولار في البورصة الرئيسة

بغداد/ الزوراء:
ارتفعت أسعار صرف الدولار الأمريكي مقابل الدينار العراقي، امس الاحد، في البورصة الرئيسة بالعاصمة بغداد.
وقال مصدر إن بورصة الكفاح والحارثية المركزية في بغداد، سجلت صباح امس 147650 ديناراً عراقياً مقابل 100 دولار امريكي.
فيما سجلت الأسعار صباح يوم السبت 147300 دينار مقابل 100 دولار امريكي.
وأشار إلى أن اسعار البيع والشراء ارتفعت في محال الصيرفة بالأسواق المحلية في بغداد، حيث بلغ سعر البيع 148000 دينار عراقي لكل 100 دولار امريكي، بينما بلغت اسعار الشراء 147000 دينار عراقي لكل 100 دولار امريكي.
اما في اربيل عاصمة اقليم كوردستان، فلم يشهد تداول في البورصة لوجود عطلة رسمية فيها.

مزاد العملة يبيع أكثر من 110 ملايين دولار

بغداد/ الزوراء:
ارتفعت مبيعات البنك المركزي العراقي من العملة الصعبة، امس الأحد، لتسجل 110 ملايين دولار.وذكر مصدر أن البنك المركزي شهد اليوم خلال مزاده لبيع وشراء الدولار الامريكي، ارتفاعا في مبيعاته بنسبة 2.94% لتصل إلى 210 ملايين، و218 الفا و319 دولارا أمريكيا غطاها البنك بسعر صرف اساس بلغ 1460 ديناراً لكل دولار، مقارنة بيوم الخميس الماضي، التي بلغت المبيعات فيه 204 ملايين و218 الفا و319 دولارا أمريكيا.وذهبت المشتريات البالغة 159 مليوناً و553 ألفا و 700 دولار لتعزيز الأرصدة في الخارج على شكل حوالات واعتمادات، فيما ذهب المبلغ المتبقي البالغ 50 مليوناً و560 ألف دولار بشكل نقدي.وأشار إلى أن 32 مصرفاً قامت بتلبية طلبات تعزيز الارصدة في الخارج، و 16 مصرفا لتلبية الطلبات النقدية، إضافة الى مشاركة 22 شركة صرافة، و248 شركة توسط.

الرافدين يعلن تسهيلات مصرفية لدعم المشاريع الاستثمارية

بغداد/ الزوراء:
أعلن مصرف الرافدين، امس الاحد، عن تقديم تسهيلات مصرفية لدعم المشاريع الاستثمارية والتجارية في العراق.
وأوضح المكتب الاعلامي للمصرف في بيان تلقت "الزوراء" نسخة منه: ان "المصرف مستعد لتمويل ودعم مختلف المشاريع التجارية والاستثمارية للاسهام في تحريك عجلة الاقتصاد وتوفير فرص عمل عبر تنشيط القطاع الخاص عن الاسهام في الحد من أزمة السكن".
وأشار الى ان "أبواب المصرف مفتوحة لجميع الراغبين بالحصول على دعم وتمويل مشاريعهم التجارية والاستثمارية بمختلف الاتجاهات ولاسيما المتعلقة بتشغيل الايدي العاملة وتحفيز استثمارات القطاع الخاص، اضافة الى تمويل مشاريع الاسكان في مختلف المحافظات للحد من أزمة السكن".
ولفت الى ان "المصرف مستمر في تمويل المشاريع الصغيرة والمتوسطة ولاسيما لأصحاب المحال التجارية والورش الصناعية".

منفذ مندلي يشهد تصاعدا ملحوظا في النشاط التجاري

بعقوبة / نينا:
شهد منفذ حدودي شرقي ديالى ارتفاعا بمعدل النشاط التجاري بعد استقرار لعدة اسابيع.
وقال مصدر حكومي لمراسل الوكالة الوطنية العراقية للانباء / نينا / :" ان منفذ مندلي - سومار الحدودي مع ايران شهد تصاعدا ملحوظا في التبادل التجاري ".واضاف :" ان استقرار الوضع الامني اسهم في استقطاب التجار والشركات المستوردة من المحافظات الاخرى". مبينا :" ان النشاط التجاري زاد بنسبة 25% خلال الاشهر الماضية ".

إحباط هدر بالمال العام بأكثر من 87 مليون دينار في منفذ طريبيل الحدودي

بغداد/ الزوراء:
أعلنت هيئة المنافذ الحدودية، امس الأحد، ضبط وإحباط محاولة غش وتلاعب وهدر بالمال العام بأكثر من 87 مليون دينار عراقي في منفذ طريبيل الحدودي.
وذكرت الهيئة، في بيان تلقت "الزوراء" نسخة منه: أن "منفذ طريبيل الحدودي تمكن من ضبط وإحباط عملية هدر بالمال العام بقيمة تجاوزت الـ87 مليون دينار عراقي، تمت من خلال التلاعب بالرسوم الجمركية والضريبية لمعاملات انجزت في المنفذ".وأضافت أن "بعد إجراء المطابقة والتدقيق في نقطة البحث والتحري تم ضبط عجلتين محملة بمادة (أسلاك وكابلات كهربائية) ومن خلال تدقيق المعاملة وفاتورة الشراء تبين وجود هدر بالمال العام بقيمة (87494532) حسب كتاب الإحالة ومحضر الضبط".وأشارت إلى "تنظيم محضر ضبط أصولي والإحالة إلى قاضي التحقيق لاتخاذ الإجراءات القانونية بحق المقصرين".

مدير الموانئ: لا تغيير في عقد ميناء الفاو أو المساس بأعماقه

النقل تدشن رصيفا جديدا في ميناء خور الزبير لتصدير واستيراد منتجات النفط

بغداد/ الزوراء:
افتتح وزير النقل، ناصر حسين بندر الشبلي، امس الاحد، الرصيف النفطي A11 في ميناء خور الزبير لتصدير واستيراد المنتجات النفطية .
وقال الوزير، في مؤتمر صحفي عقده على هامش مراسم الافتتاح: ان هذا المشروع النفطي يعد من أهم المشاريع وضمن المعايير الدولية والانظمة الحديثة وظروف السلامة الجاذبة لكل الناقلات النفطية.
ونوه إلى: أن المشروع هو ضمن عقد التشغيل المشترك بين شركتي نخيل الخصيب وشركة اليمامة بالتعاون مع الشركة العامة لموانئ العراق .
ووصل وزير النقل، ناصر حسين الشبلي، الى محافظة البصرة، صباح امس الأحد، للقيام بجولة حول مشاريع الموانئ العراقية والاطلاع على سير العمل فيها.. وعقد الشبلي حال وصوله الى مطار البصرة مؤتمراً صحفياً استعرض خلاله ابرز مشاريع النقل في الموانئ العراقية ومراحل تقدم وانجاز العمل فيها.
وأكد على ضرورة متابعة تنفيذ مشاريع النقل في المحافظات منها محافظة البصرة للاطلاع على عمل وشؤون التشكيلات التابعة للوزارة مثل النقل البحري والموانئ والسكك في المحافظة.
وأوضح "سنتوجه لميناء ام قصر والى ميناء الفاو لمتابعه سير العمل في المشاريع الخمسة ومراحل الانجاز". مؤكداً "على الاهتمام بميناء الفاو والربط السككي بينه وفيشخابور لتهيئة طريق الحرير من خلال القناة الجافة العراقية".
من جانبه، قال مدير عام موانئ العراق انه "لا تغيير في عقد الميناء او المساس بالاعماق التي وضعها المستشار الايطالي والكل مدعو للاطلاع عليها".
وكان رئيس الوزراء، مصطفى الكاظمي، قد وضع حجر الاساس لميناء الفاو بعد صراع لأياد ارادت ايقافه وعد بمضي تنفيذه.. وللمشروع اهمية استراتيجية للعراق عبر تحريك عجلة الملاحة البحرية، إذ ستكون منطقة الفاو المدينة الصناعية الاولى في الشرق الاوسط، فضلا عن تنشيط قطاع النقل في العراق، وتنويع طرق الاستيراد والتصدير.
ويبنى العراق أملا على كاسر الأمواج الغربي الكبير في ميناء الفاو في الإسهام في التنمية الاقتصادية للبلاد، بعد أن حصل مؤخرا على شهادة من موسوعة جينيس للأرقام القياسية باعتباره الأطول في العالم.. ويهدف كاسر الأمواج الذي يبلغ طوله 14.5 كيلومتر، في شمال الخليج العربي، إلى حماية السفن القادمة إلى العراق من الأمواج العاتية وسيؤدي هذا إلى تسهيل رحلات السفن المباشرة إلى ميناء الفاو الجديد الذي من المقرر وضع اللمسات الأخيرة عليه في عام 2024.

العراق يترقب تعاونا دوليا لتسليم المتهمين بتهريب الأموال

بغداد/ الزوراء:
أكدَ رئيس شبكة النهرين لدعم النزاهة والشفافية عضو ائتلاف الاتفاقية الاممية لمكافحة الفساد، محمد رحيم الربيعي، امس الاحد، ان الدول ستتعاون مع العراق لتسليم اشخاص متهمين بنهب اموال العراق وتهريبها الى الخارج.
وقال الربيعي، في تصريح صحفي: ان "مؤتمر الاموال المنهوبة الذي عقد في بغداد الشهر الماضي حقق نتائج كبيرة منها ايضاح الاليات والاجراءات الشكلية اللازمة للتعاون بين البلدان العربية لاسترداد الاموال والاشخاص بحسب مانص عليه الفصل الخامس من الاتفاقية واسترداد الموجودات والاموال والاشخاص".
واضاف ان "تعاون هذه الدول سيكون سريعا جدا خصوصا الاردن ولبنان والامارات لوجود اموال كبيرة للعراقيين فيها، وهناك عشرات الملفات لاسترداد الاموال المهربة، فتحها العراق لاستردادها من هذه الدول".
وأكد الربيع، ان "على العراق الاسراع بفتح صندوق سيادي لادارة الاموال المنهوبة بعد اعادتها، وتكون مهمة هذه الاموال هي المساهمة في بناء مشاريع البنى التحتية وتوفير ماتحتاجه المحافظات بعيدا عن قضايا الموازنة من اجل انقاذ البلد في قطاعين مهمين هما الصحة والتعليم".
واوضح انه "سيكون دور كبير للمجتمع المدني بعد الانتخابات لتطبيق بنود اتفاقية الامم المتحدة من خلال الرصد والمساءلة وحملات المدافعة للمساهمة بتغيير مرتبة العراق على مؤشر مدركات الفساد الذي يصدر سنويا عن منظمة الشفافية الدولية".
وتابع ان "مؤتمر الاموال المنهوبة خرج بنتائج مرضية وكبيرة فعالة ساهمت بتعاون دولي عربي بشكل كبير مع العراق"، مشيرا الى ان "هذا التعاون اغضب بعض الجهات السياسية بالداخل كونها تعتاش على نهب المال العام".

التوصل لقرارات جديدة بشأن تصدير السيارات الإيرانية للعراق

بغداد/ متابعة الزوراء:
أعلن رئيس منظمة المقاييس الايرانية، غلام رضا شريعتي، التوصل إلى قرارات جديدة بهدف تصدير السيارات وحديد التسليح إلى العراق.
جاء ذلك في اجتماع عقده شريعتي مع نظيره العراقي في إطار زيارته الى العاصمة بغداد لبحث سبل معالجة المشاكل التصديرية، وفقا لما نشرته وسائل إعلام ايرانية.
ونقلت تلك الوسائل عن شريعتي تأكيده ضرورة إزالة المعوقات التصديرية للسلع المتدفقة من ايران.
وشدد خلال تباحثه مع المسؤولين العراقيين على ضرورة إزالة المعوقات الفنية التجارية بين البلدين ولاسيما الطارئة أخيرا فيما يخص تصدير السيارات والحديد المسلح ومكيفات التبريد.
وقال شريعتي: انه تم التوصل لقرارات جيدة بخصوص تصدير السيارات والحديد المسلح وصياغة محضر بخصوص هذه القرارات.
من جانبه، أعرب رئيس الجهاز المركزي العراقي للتقييس عن ترحيبه بزيارة الوفد الايراني باحثا معه مضامين مذكرة التعاون الثنائي الموقعة سنة 2015.
واعتبر أن بتنفيذ مذكرة التفاهم المذكورة، ستشهد وتيرة التجارة البينية انسيابية.

العراق رابع أكبر المستوردين من تركيا خلال أيلول

بغداد/ متابعة الزوراء:
أعلنت هيئة الإحصاء التركية ان العراق جاء في المركز الرابع لأكبر المستوردين خلال الشهر الماضي.
وقالت الهيئة في تقرير اطلعت عليه "الزوراء" إن "صادرات تركيا ارتفعت بنسبة 51.9% خلال اب الماضي، مقارنة بالشهر نفسه من العام الماضي، حيث بلغت قيمتها 16 مليارا و415 مليون دولار".
وأضافت أن "واردات تركيا في الشهر نفسه، شهدت أيضا ارتفاعا بنسبة 23.6%، مقارنة بشهر اب 2020 ، حيث بلغت قيمة الواردات 23 مليارا و175 مليون دولار".
وأوضحت الهيئة أن "العراق جاء رابعا في الصادرات التركية لدول العالم في شهر اب الماضي بقيمة 939 مليون دولار، في حين كانت ألمانيا الأولى بمليار 575 مليون دولار، تلتها الولايات المتحدة الأمريكية بمليار و313 مليون دولار، والمملكة المتحدة جاءت ثالثا بمليار و194 مليون دولار، وجاءت اسبانيا خامسا بـ839 مليون دولار".
واشارت الى أن "نسبة الدول الخمس الأولى من إجمالي الصادرات بلغت 31% في اب 2021".
وأكدت ان "العراق جاء خامسا في صادرات تركيا في الفترة من كانون الثاني ولغاية شهر اب 2021، بقيمة مالية بلغت ستة مليارات و599 مليون دولار، في حين أن ألمانيا كانت الاولى بمبلغ 12 ملياراً و406 ملايين دولار، تلتها امريكا بتسعة مليارات و142 مليون دولار، وبريطانيا بثمانية مليارات 419 مليون دولار، وإيطاليا بسبعة مليارات و79 مليون دولار".

معهد بريطاني يتوقع نمو الناتج المحلي الإجمالي للعراق بـ 1.7 %

بغداد/ متابعة الزوراء:
توقع معهد المحاسبين القانونيين في انكلترا وويلز ICAEW أن يسجل العراق 1.7% كمعدل نمو في الناتج المحلي الإجمالي الحقيقي لعام 2021.وذكر المعهد في تقرير له حول المستجدات الاقتصادية في الشرق الأوسط خلال عام 2021 واطلعت عليه "الزوراء": انه من "المتوقع أن ينمو الناتج المحلي الإجمالي الحقيقي للعراق 1.7 بالمئة خلال عام 2021"، مبينا ان "اعلى معدل نمو للناتج المحلي الإجمالي في منطقة الشرق الأوسط ستشهده إيران وبواقع 2.8 بالمئة تليها الكويت بواقع 2.5 بالمئة تليها قطر 2.4 بالمئة ومن ثم السعودية 2.3 بالمئة وآخرها دولة الإمارات 1.6 بالمئة".
وأوضح أن "نمو الناتج المحلي الإجمالي لدولة لبنان سيشهد تراجع بواقع 5.8 بالمئة وأنها لن تتعافى الدولة قبل 15 عاما".
وأضاف المعهد في تقريره ان "الآفاق المستقبلية للشرق الأوسط تحسنت في الأشهر القليلة الماضية، مع تسارع وتيرة التعافي في الربع الثالث، مدعومًا بتقدم اللقاحات وتخفيف القيود المتعلقة بالفيروسات وزيادة إنتاج النفط"، متوقعا أن "ينمو الناتج المحلي الإجمالي الإقليمي لمنطقة الشرق الأوسط بنسبة 2.6٪ هذا العام".واشار الى ان "الطلب على النفط يتجه صعودًا على مستوى العالم وسط تراجع الإصابات بفيروس كورونا، وارتفاع معدلات التطعيم، وتخفيف قيود الإغلاق، وفي الوقت نفسه تحرك مجموعة أوبك + اتجاهات إمدادات النفط لزيادة الإنتاج بشكل تدريجي كل شهر حتى كانون الأول 2022، أخيرًا"، مشددا على "وجوب أن يوفر إنتاج النفط المرتفع دفعة لاقتصاد العراق وموارده المالية".

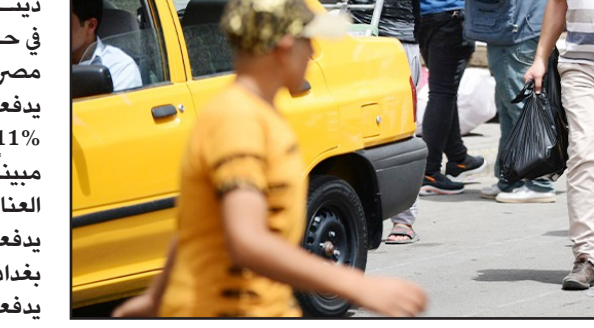

تصنيف عالمي: تكلفة المعيشة في بغداد أغلى 12 ٪ عنها في القاهرة

بغداد/ متابعة الزوراء:
كشف موقع "expatistan" العالمي الذي يعنى بتصنيف دول العالم، أن العاصمة العراقية بغداد أغلى في تكلفة المعيشة من العاصمة المصرية القاهرة بنسبة 12%.
ويقارن الموقع في تصنيفاته بتكاليف المعيشة بين دول العالم والمدن بالاعتماد على أسعار المأكل والمسكن والملبس والمواصلات، ومستحضرات العناية الشخصية، والأنشطة الترفيهية.
ووفقاً لأحدث تصنيف نشره الموقع للعام الحالي 2021، واطلعت عليه "الزوراء"، فإن "ما يدفعه السكان في بغداد من مبالغ على الطعام أعلى بنسبة 15% مما يدفعه السكان في القاهرة، حيث تبلغ قائمة طعام الغداء الأساسية (بما في ذلك المشروب) في الحي التجاري في بغداد للشخص الواحد 9.250 آلاف دينار بما تعادل (98) جنيه مصري، في حين تبلغ تلك القائمة في القاهرة 75 جنيه للشخص الواحد".وبين أن "سكان بغداد يدفعون على السكن أمولاً أعلى بنسبة 59%، مما يدفعه السكان في القاهرة"، مشيراً إلى أن "سكان بغداد يدفعون على الملابس أمولاً اقل بنسبة 51% مما يدفعه سكان القاهرة".
وأوضح أن "زوجاً واحداً من الأحذية الجلدية للرجال في بغداد تبلغ 61 الف دينار وتعادل(625) جنيه مصري في حين تبلغ في القاهرة 825 جنية مصري".وأشار إلى أن "سكان بغداد يدفعون على المواصلات اعلى بنسبة 11% مما يدفعه سكان القاهرة"، مبيناً أن "سكان بغداد يدفعون على العناية الشخصية أعلى بنسبة 1% مما يدفعه سكان القاهرة، ويدفع سكان بغداد على الترفيه اقل بنسبة 5% مما يدفعه سكان القاهرة".

الزوراء
الرياضي

أصفر وأحمر

وهيب: اتحاد الكيوكوشنكاي تعرض الى ظلم وتهميش

بغداد/حسين عمار

احتضنت قاعة الشعب الرياضية، امس الأحد، منافسات بطولة العراق للمتقدمين بالكيوكو شنكاي، والتي تستمر على مدى يومين بإشراف ودعم ذاتي من اتحاد اللعبة.

وقال رئس الاتحاد العراقي المركزي للكيوكوشنكاي، عمار وهيب، إن» البطولة تشهد مشاركة أكثر من ٢٦٥ لاعباً من ٢٨ نادياً ومن مختلف أنحاء العراق وبمختلف الأوزان «.وأشار وهيب إلى أن» اتحاد اللعبة تعرض مع ١١ اتحاداً آخرين الى الظلم والتهميش بسبب أخطاء مالية وإدارية في وزارة الشباب والرياضية وتم على أثرها منع الاتحادات من صرف الميزانية المالية على مدى عامين.

No: 7573 Mon 4 Oct 2021
www.alzawraapaper.com
العدد: 7573 الاثنين 4 تشرين الاول 2021

الاولمبي يواجه فلسطين اليوم بهاجس النقاط الثلاث

سوكوب: نتطلع لتقديم أفضل ما لدينا في بطولة غرب آسيا رغم قوة مجموعتنا

بغداد/ صلاح عبد المهدي

أكدَ مدربُ منتخبنا الأولمبيّ لكرة القدم، التشيكي ميروسلاف سوكوب، ارتفاع سقف طموحاته مع المنتخب لتحقيق نتائج ايجابية في بطولة غرب آسيا التي ستنطلق اليوم الاثنين في مدينة الدمام بالسعودية.

وقالَ المدرب سوكوب، في المؤتمر الصحفي للمجموعة الثانية: مجموعتنا قوية جداً، ولكننا نعرف نوعية المنافسين، وسبق لنا أن واجهنا منتخب الامارات من قبل بعد خوض مباراتين وديتين أمامه، وهو منتخب قوي ايضاً.

وأضافَ: البطولة فرصة كبيرة للاعبين لتحقيق شيء جيد قبل التصفيات الآسيوية المؤهلة لنهائيات آسيا تحت 23 عاما، نتطلع لتقديم أفضل ما عندنا.

واختتمَ سوكوب حديثه بالقول: لدينا مجموعة جيدة من اللاعبين، وسوف أعتمد على 23 لاعباً في البطولة، لكون جدول المباريات مضغوطاً بشكل كبير بسبب وقت البطولة.

ويستهل منتخبنا الاولمبي رحلته في النسخة الثانية لبطولة غرب اسيا تحت 23 عاما التي تضيفها المملكة العربية السعودية للفترة من 4 – 12تشرين الاول الحالي عندما يواجه شقيقه الفلسطيني عند الساعة الثالثة والنصف عصرا بتوقيت بغداد في ملعب الامير محمد بمدينة الدمام لحساب منافسات المجموعة الثانية تعقبها مباراة الامارات ولبنان ضمن المجموعة ذاتها .

شدّوا الهمّة

وكان منتخبنا الاولمبي قد وصل الدمام مساء اول امس عن طريق مطار الدوحة حاملا معه شعار (شدّوا الهمّة يا اسود) وسط طموحات مزدوجة تتمثل اولا في المنافسة على اللقب الاقليمي وكذلك التحضير للتصفيات القارية التي تقام في المنامة اواخر الشهر الحالي حيث يلعب منتخبنا ضمن المجموعة الثالثة التي تضمه الى جانب منتخبات افغانستان والمالديف والبحرين صاحبة الضيافة ،وهذه هي النسخة الثانية لبطولة اتحاد غرب اسيا حيث تقام بمشاركة 11 منتخبا قسمتها القرعة الى ثلاث مجموعات فضمت الاولى منتخبات الكويت والاردن واليمن وسلطنة عمان والثانية منتخبات العراق والامارات وفلسطين ولبنان اما الثالثة فضمت منتخبات المملكة العربية السعودية والبحرين وسورية ويتاهل الى الدور نصف النهائي بطل كل مجموعة الى جانب افضل الثواني في المجموعات الثلاث .

تحضير مشترك

تضمنت تحضيرات منتخبنا الاولمبي للبطولة معسكرين تدريبيين تحت اشراف مدربه التشيكي ميروسلاف سكوب اولهما في تركيا اقيم في الثلث الاخير من شهر آب الماضي وخاض خلاله الفريق ثلاث مباريات تجريبية ففاز على نادي الساحل الكويتي بهدفين مقابل هدف واحد بينما خسر من منتخب ليبيا الاول بثلاثة اهداف مقابل هدفين ومن نادي نيغده انادول التركي بثلاثة اهداف مقابل هدف واحد ، بعدها اقام الفريق معسكرا ثانيا في الامارات خسر خلاله امام نظيره الاماراتي مرتين اولاهما باربعة اهداف مقابل هدف واحد والاخرى بهدفين مقابل هدف واحد ، اما المنتخب الفلسطيني الذي يقوده المدرب المحلي ايهاب ابوجزر فتاهب للبطولة بمعسكر ندريبي اقيم في الكويت خاض خلاله الفريق مباراتين على سبيل التجريب فتعادل في الاولى مع نادي الفحيحيل بهدفين لكل منهما وخسر في الثانية امام الاولمبي الكويتي بهدف دون مقابل .

حضور الخبرة

ضمّت تشكيلة منتخبنا الاولمبي للبطولة 23 لاعبا يمثلون 12 فريقا من فرق الدوري الممتاز وهم ثلاثي الزوراء احمد حسن مكنزي واحمد سرتيب ومنتظر محمد جبر وثلاثي الطلبة الحارس حسن احمد وزيد تحسين ووكاع رمضان وثنائي الجوية حسن رائد ومنتظر عبد الامير وثنائي نفط ميسان عباس بديع ونهاد محمد وثنائي الكرخ مصطفى وليد وحسن عبد الكريم وثنائي الشرطة صادق زامل وعمار غالب وثنائي امانة بغداد رضا فاضل ومؤمل عبد الرضا الى جانب الحارس عماد عيسى من زاخو و حسين عمار من نفط البصرة ومحمد الباقر كريم من الديوانية وعباس ياس من الميناء وعلي محسن من النفط بمعية الثنائي المحترف ونعني الحارس نديم نادر من نادي فلكنبيري السويدي ولاعب الوسط زيدان اقبال من رديف مانشستر يونايتد الانكليزي .

ثلاثة محترفين

اما المنتخب الفلسطيني فتضم تشكيلته نخبة من لاعبي الدوري المحلي يمثلون 11 ناديا وهم ثلاثي مؤسسة البيرة وجدي نزيه وبشار شويكي واحمد الطويل وثلاثي شباب الظاهرية علي وريدات ومهند ابو شرخ وزيد قمبر وثنائي بلاطة فادي قطميش وامير قطاوي وثنائي شباب الخليل خيري عابدين ومحمد ديرية وثنائي اتحاد خان يونس احمد كلّاب وخالد النبريصي الى جانب انس بني عودة من الامعري ووليد قمبر من جبل المكبر وصادق عبيد من مركز طولكرم وعميد سوافطة من طوباس واحمد ابو الحسنين من الشاطئ ومحمد الترامسي من هلال غزة ومعهم ثلاثة محترفين وهم جمال حمد لاعب لايايوا الاسباني وليث حسون لاعب النواعير السوري وحامد حمدان لاعب الجزيرة مطروح المصري .

غياب البطل

وبالعودة الى تاريخ البطولة نجد بان قطر قد استضافت النسخة الاولى التي جرت للفترة من 30 ايلول – 14 تشرين الاول عام 2015 بمشاركة 10 منتخبات تم تقسيمها الى ثلاث مجموعات فضمت الاولى قطر واليمن والاردن وفلسطين وضمت الثانية ايران والسعودية والبحرين فيما ضمت الثالثة سورية والامارات وسلطنة عمان وتاهل اول كل مجموعة الى الدور نصف النهائي جانب افضل الثواني في المجموعات الثلاث وهكذا فازت سورية على قطر بهدفين دون رد وايران على اليمن بهدفين مقابل هدف واحد قبل ان تحرز ايران اللقب بعد تغلبها في المباراة النهائية على سورية بهدفين دون مقابل لكنها غابت عن النسخة الحالية بينما احرزت قطر المركز الثالث بعد هزيمة اليمن بثلاثية بيضاء ، وسجل هدفين من اهداف قطر في البطولة محترف الزوراء الحالي المغربي حمزة الصنهاجي عندما كان يمتلك الجنسية القطرية .

30 مشاركةً في دورة الإشراف ومقيمي الحكام للدوري النسوي

بغداد/ الزوراء

أقامت اللجنةُ النسوية في الاتحاد العراقيّ لكرة القدم دورة الإشراف ومقيمي الحكام للساحات المكشوفة الخاصة بالعنصر النسوي للفترة من (١- ٢٠٢١/١٠/٢) عبر المنصة الإلكترونيةِ (اون لاين) بالتعاون مع دائرة الحكام في الاتحاد بحضور ٣٠ مشاركةً من مختلف المحافظات، وحاضر في الدورة الآسيوي كاظم عودة لازم، والمشرف العام الدكتورة أزهار محمد جاسم.

وقالت رئيسةُ اللجنة النسوية، الدكتورة أزهار محمد: إن اللجنة تسعى جاهدةً الى تطوير قدرات مقيمات الحكام لمباريات الدوري النسوي للساحات المكشوفة من خلال إقامة الدورات.

وأضافت: ان التفاعل من المشاركات كان كبيراً للمعلومات القيمة التي طرحها المحاضر الآسيوي كاظم عودة والتي تناولت العديد من الأمور التي تخص آلية تقييم الحكام وكيفية التعامل مع مختلف المواقف.

واختتمت، رئيسةُ اللجنة النسوية حديثها بالقول: الدورة كانت ناجحةً، ونأمل من المشاركات الاستفادة القصوى من المعلومات التي تم طرحها أثناء المحاضرات للارتقاء بواقع عملهن عند تقييم الحكام لمباريات الدوري النسوي للموسم ٢٠٢١-٢٠٢٢.

الاتحاد الايراني للاسكواش يدعم إستضافة السليمانية لبطولة غرب آسيا

بغدادم الزوراء

إتفق الاتحاد العراقي المركزي للاسكواش على عقد توأمة مع نظيره الايراني خلال الفترة المقبلة، تتضمن محاور مهمة ستعود بالنفع على اللعبة في العراق.

وقال نائب رئيس إتحاد اللعبة حسين أبو العيس ان الوفد العراقي الذي رأسه الدكتور علي جهاد رئيس الاتحاد، إلتقى رئيس اللجنة الأولمبية الايرانية سيد رضا صالحي ورئيس إتحاد الاسكواش الايراني مسعود سليماني، كلّاً على إنفراد حيث تم خلال اللقاءين الاتفاق على عدد من المشتركات التي تخدم اللعبة في البلدين.

وقال أبو العيس ان من بين أهم النقاط التي تم التوافق عليها هي دعم الاتحاد الايراني لموضوع إستضافة محافظة السليمانية لمنافسات بطولة غرب آسيا للعبة خلال الأشهر المقبلة، فضلاً عن إقامة معسكرات تدريبية لمنتخبي الشباب والناشئين في إيران، وكذلك إقامة دورات تدريبية وتحكيمية للمدربين والحكام العراقيين في إيران، كما أبدى الجانب الايراني إستعداده الكبير لاستضافة منتخب العراق للمتقدمين وإقامة أكثر من لقاء ودي بين المنتخبين على ان يتحمل الجانب الايراني نفقات السكن والنقل داخل إيران والاطعام، وتوفير قاعات للتدريب واللعب، مما سيكون هنالك معسكر مماثل للمنتخب الايراني في العراق خلال الأشهر المقبلة أيضاً.

وأضاف ابو العيس ان الاتحاد الايراني إقترح على نظيره العراقي تأسيس منتخب نسوي وإستعدادهم لتوفير أكثر من لقاء ودي بين المنتخبين النسويين العراقي والايراني، كما إقترح أيضاً عقد إجتماع موسع بين إتحادات اللعبة في العراق والكويت وقطر وإيران لتطوير رياضة الاسكواش وتوسيع قواعد ممارسيها في تلك البلدان، مشيراً الى انه زار مدينة شيراز على هامش زيارة الوفد العراقي الى إيران وتم الاتفاق مع المسؤولين على رياضة الاسكواش في محافظة شيراز على إرسال من 6-3 ملاعب الى العراق وبسعر تنافسي جيد فضلاً عن توجيه دعوة رسمية لمشاركة منتخب العراق في بطولة شيراز الدولية التي ستقام العام المقبل بالاضافة لتوجيه دعوة رسمية للأندية العراقية من أجل إقامة معسكرات تدريبية هناك على نفقة الجانب الايراني.

منتخبنا الوطني يبدأ تدريباته في الدوحة تحضيرا لمواجهة لبنان الخميس

الدوحة/ متابعة الزوراء

يبدأ منتخبنا الوطني بكرة القدم اليوم الاثنين وحداته التدريبية على ملعب نادي العربي في العاصمة القطرية الدوحة التي وصلها امس الأحد، إلى العاصمة القطرية الدوحة، وذلك تحضيراً لملاقاة نظيره اللبناني يوم الخميس المقبل على استاد خليفة الدولي ضمن مباريات الجولة الثالثة للمجموعة الأولى للتصفيات الآسيوية المؤهلة لمونديال قطر 2022.

واستغرقت رحلةُ وفد منتخبنا الوطني ساعتين عبر طائرة خاصة للخطوط الجوية العراقيّة، بينما اتخذ الوفد من فندق العزيزية في الدوحة مقراً لإقامته.

وأجرى وفد الوطني مسحات كورونا لجميع أعضائه، وسيخضع لنظام الفقاعة لحين معرفة نتائج المسحات.

اعلامنا الرياضي

الزميل العزيز صفاء علوان ثمن كل من حضر مراسم عزاء والده المصور علوان السوداني او اتصل او ارسل برقيات التعازي، ويلتمس العذر لكل من لم تسعفه الظروف لتقديم التعازي بهذا المصاب، سائلا العلي القدير ان يحفظ الجميع ويجنبهم مع عوائلهم الكريمة كل شر ومكروه.

****

الزميل الاعلامي علي نوري قرر خوض تجربة جديدة من خلال تقديم برنامج رياضي من على شاشة قناة (اي نيوز) الفضائية بعنوان (كاس)، كل الامنيات للزميل نوري برفقة فريق العمل المؤلف من جمعة الثامر معدا واحمد رحيم مراسلا، بتحقيق النجاح وترك بصمة مميزة في مهمتهم المهنية الجديدة.

****

الزميل الصحفي محمد مأمون المحرر في صحيفة الزوراء اكد اكتسابه الشفاء التام من الازمة الصحية التي تعرض لها قبل فترة زمنية قصيرة، خالص الامنيات لزميلنا الخلوق بالشفاء التام وان يلبسه رب العزة والاجلال ثوب الصحة والعافية.

رياضة المعاقين انجازات متواصلة

عدنان الجبوري

جاءت نتائج شجعان بلاد الرافدين الأخيرة في دورة الألعاب البارالمبية التي أقيمت في العاصمة اليابانية طوكيو ليؤكد فيها أبطال العراق شجاعتهم وتحديهم وهم يقارعون نجوم العالم محققين أوسمة الفخر رافعين علم بلادهم، ورغم الظروف وجائحة كورونا فأن جراح نصار وزملائه ضربوا أروع الأمثلة وسط اهتمام إعلامي كبير هنا وهناك حيث كان للوفد الإعلامي الذي رافق البعثة العراقية دورا في نقل مسيرة لاعبينا التي عكس من خلالها الزميلين عمار طاهر وهشام السلمان صورة رائعة في أدائهم المتواصل عبر وسائل الإعلام وهم ينقلون المشاركة العراقية الكبيرة.

نعم لقد كان وفدنا بمستوى المسؤولية رغم الظروف التي واجهتهم في فترة الإعداد جراء قلة الأموال وجائحة كورونا التي شكلت عائقا أمام إبطالنا الذين نرفع لهم القلعة وللجنة الاولمبية البارالمبية التي عملت على توفير كل ما من شأنه لإبطالنا .. والحمد لله تحقق بعض الشيء من خلال الحصول على ثلاثة أوسمة.

لقد واكبت رياضة المعاقين مطلع الثمانينات وفي فترة المرحوم فاخر الجمالي إلى جانب قحطان النعيمي وآخرين من الإبطال، ولازلت أتابع مسيرة رياضة المعاقين صاحبة الانجازات، ونراهن عليها في تحقيق المزيد من النجاحات في مشاركاتنا الخارجية، وما تحقق في طوكيو نتاج العزيمة والإصرار التي يتمتع بها إبطالنا وبطلاتنا رغم قسوة الظروف التي يمرون بها إلى جانب الدعم الذي يتلقاه رياضيونا.

وهنا يتوجب تقديم الدعم وتوفير أفضل الأجواء لهذه الشريحة التي أكدت حضورها في المحافل العربية والآسيوية والدولية .. ونناشد المسؤولين الاهتمام وتهيئة الظروف حتى يواصلوا المسيرة إلى الإمام .. وتحية لهؤلاء النجوم الذين اثبتوا لاحياة مع اليأس وان الإرادة تصنع المعجزات .. فإلى الإمام يا إبطال والى نجاحات أخرى .. وتحية للوفد الإعلامي على حسن متابعته وتغطيته لإحداث المشاركة العراقية.

الزوراء الرياضي

البريد الالكتروني alzawraanews@yahoo.com
الموقع الالكتروني www.alzawraapaper.com

العدد: 7573 الاثنين 4 تشرين الاول 2021

No: 7573 Mon 4 Oct 2021

الفوز الثاني تواليا للايبزيغ ودورتموند يتفوق على آوغسبورغ

حقق لايبزيغ وصيف الموسم الماضي فوزه الثاني تواليا أمام ضيفه بوخوم -3صفر ضمن الجولة السابعة من الدوري الألماني.

وجاءت الأهداف الثلاثة في الشوط الثاني، حيث افتتح المهاجم البرتغالي أندري سيلفا التسجيل في الدقيقة 69 برأسية من ركلة ركنية من أول لمسة له للكرة بعد ثوانٍ من دخوله أرض الملعب بدلاً من الدنماركي يوسف بولسن، وأضاف المتألق الفرنسي كريستوفر نكونكو الهدفين الثاني والثالث في الدقيقتين 73 و78، رافعاً رصيده إلى 4 أهداف في "بوندسليغا" هذا الموسم.

وكان نكونكو سجل هدفين ومرر كرة حاسمة وتسبب بركلة جزاء في مباراة الفوز بسداسية نظيفة على هرتا برلين في المرحلة السابقة، كما سجل الهدف اليتيم لفريقه أمام كلوب بروج البلجيكي في الخسارة بنتيجة 2-1 في الجولة الثانية من مسابقة دوري أبطال أوروبا.

وقال مدرب لايبزيغ الجديد الأميركي جيسي مارش متأسفاً: "لو كنّا أكثر دقة وفعالية كان بإمكاننا أن نتقدم بأربعة أهداف قبل انتصاف المباراة".

وهو الفوز الثالث للايبزيغ هذا الموسم بعد بداية متعثرة شهدت خسارته ثلاث مباريات في المراحل الأربع الاولى، ليرفع رصيده إلى 10 نقاط في المركز السابع مؤقتا بانتظار مباراة ماينتس مع أونيون برلين التي جرت أمس الأحد، فيما تجمد رصيد بوخوم عند 4 نقاط في المركز السابع عشر.

وصعد بوروسيا دورتموند إلى المركز الثاني مؤقتا في الدوري الألماني لكرة القدم بفوزه على ضيفه آوغسبورغ 1-2 في غياب مهاجمه "العملاق" النرويجي إرلينغ هالاند للإصابة.

ورفع دورتموند الذي عوض خسارته في المرحلة السابقة أمام بوروسيا مونشنغلادباخ بهدف نظيف، رصيده إلى 15 نقطة، متساوياً مع فرايبورغ الفائز على مضيفه هرتا برلين 1-2، مع أفضلية الاهداف للأوّل، بانتظار مباراة باير ليفركوزن الرابع مع 13 نقطة أمام أرمينيا بيليفيلد أمس الأحد.

تقدم دورتموند عبر البرتغالي رافايل غيريرو من ركلة جزاء (10)، وردّ الضيوف عبر السويسري أندي زكيري (35)، قبل أن يخطف يوليان برانت هدف النقاط الثلاث في الدقيقة 51.

وقال برانت إن "المباراة كانت محتدمة بشكل لا يصدق"، مضيفاً: "انزعجت قليلاً لأننا لم نتمكن من تسجيل الهدف الثالث، ولكن عندما تفوز تشعر بالسعادة".وفاز دورتموند في مبارياته الثماني الأخيرة على أرضه في "بوندسليغا"، متجاوزاً انجاز موسم 2016-2015 تحت إدارة توماس توخل (7 مباريات)، علماً أن الفريق "الأصفر الأسود" حقق سلسلة أطول في عقر داره في عام 1994 مع 12 فوزاً.

دخل دورتموند المباراة منتشياً من فوزه القاري على سبورتينغ البرتغالي -1صفر في الجولة الثانية من مسابقة دوري أبطال أوروبا ومن دون هالاند أيضاً.

وهدد غيريرو بعد ست دقائق من صافرة البداية مرمى المنافس بتسديدة من 40 ياردة مرت بمحاذاة القائم، قبل أن يفتتح التسجيل بعد 4 دقائق من ركلة جزاء إثر خطأ من لاعب أوغسبورغ الهولندي جيفري غويلوو على مواطنه المهاجم دونيل مالن.

وعاد غيريرو إلى الواجهة منفذاً ركلة ركنية تابعها العائد من الإصابة القائد ماركو رويس بتسديدة بقدمه اليمنى من خارج منطقة الجزاء مرت فوق المرمى .(21)

أدرك الضيف التعادل عبر السويسري زكيري بتسديدة بقدمه اليسرى في قلب المرمى (35)، قبل أن يخطف دورتموند هدف الفوز والنقاط الثلاث مع بداية الشوط الثاني بفضل تسديدة برانت من خارج منطقة الجزاء بتمريرة من رويس .(51)

في برلين، افتتح فرايبورغ التسجيل في الدقيقة 17 بفضل النمساوي فيليب لينهارت، قبل أن يعادل المضيف عبر البولندي كريستوف بيونتيك في الدقيقة 70.وخطف الضيف هدف الفوز بفضل نيلز بيترسن في الدقيقة 78.

وفي مباريات اخرى، فاز شتوتغارت على هوفنهايم 1-3، فيما خسر فولفسبورغ أمام ضيفه بوروسيا مونشنغلادباخ 3-1.

وكان فولسبورغ تصدر الترتيب في المراحل الثانية والثالثة والرابعة، وتشاركه مع بايرن ميونيخ المتصدر الحالي في الخامسة، علماً أن البافاري لعب مع أينتراخت فرانكفورت أمس الأحد.

ساوثجيت محفزا جريليش: حان وقت تسجيل الأهداف

قال جاريث ساوثجيت مدرب إنجلترا، إن جاك جريليش لاعب وسط مانشستر سيتي، يواجه "تحديا كبيرا" لتسجيل هدفه الدولي الأول مع بلاده، قبل خوض مباراتين في تصفيات كأس العالم 2022 هذا الشهر.

وأبدى ساوثجيت سعادته ببداية جريليش في فريقه الجديد مانشستر سيتي، حيث سجل هدفين وصنع هدفين في كل المسابقات منذ انتقاله في صفقة قياسية للاعب بريطاني هذا الصيف من أستون فيلا.

لكن مدرب إنجلترا يريد من صانع اللعب البالغ عمره 26 عاما، أن يهز الشباك مع بلاده بعدما خاض 15 مباراة دون أي هدف منذ ظهوره الدولي الأول في سبتمبر/أيلول 2020.

وقال ساوثجيت: "أعتقد أنه يدرك أننا طلبنا بعض الأشياء منه عند انضمامه لأول مرة".

وأضاف: "التحدي الأكبر له معنا أنه خاض 15 مباراة دون أي هدف. يتعلق التحدي الأكبر بالوصول إلى الأرقام التي اعتاد اللاعبون في مركز الجناح معنا تحقيقها خلال فترة من الوقت. لا يوجد سبب يمنعه من ذلك".

وتابع: "إنه في موقف أفضل من الناحية البدنية. يستطيع خوض مباريات منتصف الأسبوع الآن. عندما كان معنا في نهاية الموسم، كان بوسعه أن يتدرب مرتين فقط كل 3 أيام، لذا يبدو الأمر مختلفا تماما عن بطولة أوروبا".

وسينال جريليش فرصة لهز الشباك عندما تلعب إنجلترا في ضيافة أندورا في التاسع من أكتوبر/تشرين الأول، وقبل استضافة المجر بعدها بـ3 أيام ضمن تصفيات كأس العالم.

وتتصدر إنجلترا مجموعتها برصيد 16 نقطة من 6 مباريات، وبفارق 4 نقاط عن ألبانيا صاحبة المركز الثاني، وتحتاج إلى 8 نقاط لضمان التأهل، لكن ربما الفوز في الجولتين المقبلتين يكون كافيا للصعود إلى النهائيات، بشرط أن تسير باقي النتائج في مصلحتها.

اعلام الكتروني

الإصابة تمنع إبراهيموفيتش من الانضمام لمنتخب السويد

تعثر مجدداً انضمام زلاتان إبراهيموفيتش لمنتخب السويد بعد أيام من استدعائه لمباراتي كوسوفو واليونان، وذلك بسبب الإصابة "في وتر العرقوب".

وكان مهاجم ميلان الإيطالي استُدعي الثلاثاء الماضي إلى تشكيلة منتخب بلاده لخوض مباريات التصفيات الأوروبية المؤهلة إلى كأس العالم FIFA قطر 2022™.

ولم يخض السويدي سوى 30 دقيقة بقميص ميلان منذ بداية الموسم الجديد وتحديداً أمام لاتسيو في 12 أيلول/سبتمبر، حيث أجبرته إصابة في الركبة وانزعاج في وتر أخيل على الابتعاد قسراً عن الملاعب.

كلوب يبدي رأيه بشأن تلقيح اللاعبين ضد كورونا

قال يورجن كلوب مدرب ليفربول، إن رفض البعض تلقي اللقاح ضد كوفيد 19، يتسبب في "تعرض الآخرين للخطر".

وأضاف كلوب أنه تلقى التطعيم ليس فقط من أجل حماية نفسه، لكن "كل الآخرين الموجودين من حولي".

وأكد تلقي "99% من لاعبي ليفربول اللقاح"، وأنه لا يحتاج إلى إقناع أي شخص بضرورة ذلك.

وذكرت تقارير بريطانية الأسبوع الماضي أن 7 أندية فقط في الدوري الإنجليزي الممتاز، من أصل 20 ناديا، تملك تشكيلات تلقى أكثر من 50% من عناصرها اللقاح.

ويعتقد كلوب أن التطعيم ليس حدا لحرية المرء.

وتابع المدرب الألماني: "لقد تلقيت التطعيم لأني أشعر بالقلق على نفسي، لكن بشكل أكبر لكل الموجودين من حولي، إذا تعرضت للإصابة (بكوفيد19-) وعانيت منها، فأنا المسؤول، أما إذا تعرضت للإصابة وتسببت في إصابة آخر بالعدوى، فإنها مسؤوليتي وليست مسؤوليته".

أرتيتا: لم نستحق الفوز أمام برايتون

قال ميكل أرتيتا، مدرب آرسنال، إن فريقه لم يستحق الفوز بعدما ظهر بلا أنياب هجومية خلال التعادل دون أهداف في ضيافة برايتون في الدوري الإنجليزي الممتاز، لكن المدرب الإسباني شعر ببعض الارتياح بسبب الأداء الدفاعي القوي.

وعقب الفوز المثير 1-3 على توتنهام هوتسبير في الجولة الماضية، عاد آرسنال إلى أرض الواقع وعانى كثيرا أمام برايتون الذي لعب بشكل منظم واعتمد كثيرا على التمريرات السلسلة التي يحبها أرتيتا.وصنع برايتون 21 محاولة، منها محاولتان فقط على المرمى في ظل دفاع قوي من آرسنال، رغم أن المهاجم بيير إيمريك أوباميانج وضع الكرة برأسه في القائم بالشوط الأول.

وقال أرتيتا لهيئة الإذاعة البريطانية (بي.بي.سي) إن هذه المحاولة من ضربة الرأس "من المحتمل أن تكون الفرصة الوحيدة من اللعب المفتوح في الشوط الأول، ولم نكن محظوظين أنها لم تدخل.

وأضاف: "لا أعتقد أننا نستحق الفوز بالمباراة. يجب علينا قبول التعادل بالأداء الذي قدمناه، ونحاول التحسن".

وتحسن أداء آرسنال عقب الاستراحة، وظهر بشكل هجومي جيد لمدة 10 دقائق، لكنه تراجع بعد ذلك وعانى من أجل صناعة الفرص.وقال المدرب الإسباني: "لم نتخذ العدد الكافي من القرارات السليمة. في كل مرة تكون فيها الفرصة متاحة للهروب من الضغط وشن هجمات في المساحات الواسعة، نمرر بشكل قصير وواجهنا صعوبات في هذا الأمر ويجب التحسن".

لكن أرتيتا نظر أيضا إلى الجزء الإيجابي بنجاة آرسنال من ضغط برايتون والخروج بشباك نظيفة.

وقال مدرب آرسنال: "استقبلنا هدفا واحدا في آخر 5 مباريات، وهو أمر إيجابي جدا. الآن يمكن التركيز على الأشياء التي نؤديها بشكل جيد، ونعمل على تطوير الأمور التي تحتاج إلى التحسن".

رايولا يعرض بوغبا على ريال مدريد

كشف تقرير صحفي إنجليزي، عن آخر المستجدات المتعلقة بمستقبل الفرنسي بول بوجبا، نجم وسط مانشستر يونايتد.

وينتهي عقد بوغبا صاحب الـ28 عامًا في أولد ترافورد بنهاية الموسم الجاري، ولا يوجد اتفاق بشأن التجديد حتى الآن.

وبحسب صحيفة صن البريطانية، فقد عرض مينو رايولا، وكيل بوغبا، نجم مانشستر يونايتد على إدارة ريال مدريد، للتعاقد معه في الموسم المقبل.

وأضافت أن رايولا يحاول نقل نجم وسط مانشستر يونايتد إلى ريال مدريد، بناء على رغبة بوجبا الذي يرغب في اللعب بسانتياجو برنابيو.

وأشارت إلى أن اسم بوجبا ارتبط أيضًا بالانتقال إلى برشلونة، لكن النادي الكتالوني يريد تخفيض الأجور في الموسم الجديد، وسيكون من الصعب عليه تحمل راتب النجم الفرنسي.

ويعد باريس سان جيرمان أيضًا من الفرق التي ستكون مهتمة بالحصول على خدمات بوغبا في الصيف، بعد أن حاول النادي الفرنسي ضمه في الميركاتو الصيفي الأخير.

ومع ذلك، فإن ريال مدريد يعد الأقرب للفوز بخدمات نجم مانشستر يونايتد، بناءً على رغبة اللاعب نفسه.

فوز مثير لإنتر على ساسوولو

قلب إنتر تأخره بهدف أمام مستضيفه ساسوولو إلى فوز بهدفين لواحد في المرحلة السابعة من منافسات الدوري الإيطالي لكرة القدم.

أحرز البديل إيدين دجيكو هدف التعادل لإنتر ميلان بعد دقيقة واحدة من اشتراكه قبل أن يحصل على ركلة الجزاء الحاسمة التي أهدت فريقه الانتصار بعد أن قلب حامل لقب دوري الدرجة الأولى الإيطالي لكرة القدم تأخره ليهزم ساسوولو 1-2 ويتقدم إلى المركز الثاني.

ومنح هدف دومينيكو بيراردي من ركلة جزاء التقدم لساسوولو في منتصف الشوط الأول (22)، لكن دجيكو ترك بصمة فورية بعد أن سجل برأسه هدف التعادل من أول لمسة له في المباراة في الدقيقة 58.

وتعرّض المهاجم البوسني، الذي يتقاسم صدارة هدافي الدوري الإيطالي مع تشيرو إيموبيلي مهاجم لاتسيو بستة أهداف، لإعاقة من الحارس أندريا كوسيلي داخل المنطقة وسدّد الأرجنتيني لاوتارو مارتينيز في الشباك من ركلة الجزاء التي أسفرت عنها المخالفة ليعلن تقدّم الضيوف.

وارتقى إنتر إلى المركز الثاني برصيد 17 نقطة، بفارق نقطة واحدة خلف نابولي المتصدر الذي حل ضيفا على فيورنتينا أمس الأحد. ويحتل ساسوولو المركز 13 بسبع نقاط.

روزه لمنتخب النرويج: هالاند ليس ماكينة

قال ماركو روزه، مدرب بروسيا دورتموند، إن مهاجمه إيرلينج هالاند "ليس ماكينة"، ويجب أن يحصل على الوقت الكافي للتعافي من الإصابة.

وكثرت تساؤلات حول جاهزية اللاعب النرويجي للعب مع بلاده في تصفيات كأس العالم خلال الشهر الجاري.وبدأ المهاجم البالغ عمره 21 عاما هذا الموسم بشكل مذهل وسجل 11 هدفا وصنع 4 أهداف في كل المسابقات مع النادي الألماني، لكنه غاب عن آخر 3 مباريات بسبب إصابة في الفخذ.وقال روزه إن منتخب النرويج، الذي يواجه تركيا والجبل الأسود في تصفيات كأس العالم خلال أيام، وكذلك دورتموند، ينتظران تعافي هالاند، لكنه أكد أن المهاجم لا يجب أن يشعر بالضغط من أجل العودة بسرعة.وقال روزه عقب الفوز (1-2) على آوجسبورج في الدوري: "كان إيرلينج يحاول اللعب على مدار أيام. لقد أبلغني (أود اللعب، لكني لا أستطيع التحرك بالطريقة التي أريدها. لا أستطيع حتى المشي)".

وأضاف: "هذا هو الموقف الراهن الذي نحاول التعامل معه، وأعتقد أنه سيكون من الذكاء إذا توقفنا جميعا عن التكهنات. أتفهم موقف الاتحاد النرويجي. هو إنسان و ليس ماكينة".

وتابع روزه أنه "لا يجب السؤال بشكل يومي عن حالة هالاند".

مفكرة الزوراء

الوقت	البطولة	المباراة
15:30	كأس غرب آسيا تحت 23 سنة	فلسطين * العراق
17:45	كأس غرب آسيا تحت 23 سنة	الأردن * سلطنة عمان
18:30	كأس غرب آسيا تحت 23 سنة	الامارات * لبنان
20:45	كأس غرب آسيا تحت 23 سنة	اليمن * الكويت
21:30	كأس غرب آسيا تحت 23 سنة	البحرين * سوريا

شرطة البصرة تنفي وجود مظاهر مسلحة وتدخلات عشائرية للاستيلاء على اذاعة المربد

البصرة / نينا:
نفت مديرية شرطة محافظة البصرة ما نشرته اذاعة المربد عبر منصاتها الاعلامية بوجود مظاهر مسلحة وتدخلات عشائرية للاستيلاء على اذاعة المربد.
واكدت المديرية بحسب بيان لها عدم صحة المعلومات المتداولة على مواقع التواصل الاجتماعي " مبينة " ان خلاصة الموضوع هو عبارة عن شأن داخلي إداري بين بعض كوادر هذه الإذاعة تمخض عن مشادات كلامية وتدافع بسيط وانتهى الامر .
وكانت ادارة اذاعة المربد في البصرة قد نشرت مساء الأربعاء وبحسب ما جاء على موقعها الإخباري " ان قوة مسلحة اعتدت على كادرها تساندها جهات مجهولة ما أدى الى اغلاق مبنى الإذاعة .
وذكرت الإدارة انه تم غلق الإذاعة بسبب اعتداء قوة مسلحة تساندها جهات مجهولة على الكادر ومازالت تسيطر على مبنى الاذاعة في ظل عدم قدرة الجهات الامنية على التدخل بسبب ضغوطات حزبية وعشائرية.

الشروع في بث برنامج إذاعي لتعلم اللغة الإنجليزية في المغرب

الرباط/متابعة الزوراء:
أعلنت وزارة التربية المغربية إلى علم التلميذات والتلاميذ، وأمهاتهم وآبائهم وأولياء الأمور، أنه سيتم ابتداء من امس الاثنين الشروع في بث برنامج إذاعي جديد لتعلم اللغة الإنجليزية.
وذكر بلاغ للوزارة، أن هذه الخطوة تأتي تبعا لمقتضيات اتفاقية شراكة، موقعة بتاريخ 26 يوليو الماضي، بين الشركة الوطنية للإذاعة والتلفزة والمجلس الثقافي البريطاني بالمغرب، بحضور وزير التربية الوطنية والتكوين المهني والتعليم العالي والبحث العلمي.
ويتم بث برنامج "English Time" على أمواج الإذاعة الوطنية من الاثنين إلى الخميس، على الساعة السادسة والنصف مساء، والمحتوى موجه إلى تلاميذ السلكين الابتدائي والإعدادي، ويتكون من 43 حلقة تستغرق المدة الزمنية لكل واحدة 15 دقيقة.
ووفق الوزارة فإن هذا البرنامج "يهدف إلى تقديم الدعم للتلاميذ والأسر، على حد سواء، وتمكينهم من فرصة ممارسة اللغة الإنجليزية وتطبيقها بالتركيز على مهارات اللغة الأساسية".

"السنوات الفضية" مزاد "فرانس برس" الأول للصور

باريس/أ.ف.ب:
تطرح وكالة "فرانس برس" للمرة الأولى نحو 200 صورة من أرشيفها للبيع في مزاد علني اقم امسً الأحد، التُقطت في المرحلة الممتدة من تأسيسها عام 1944 إلى أواخر تسعينيات القرن العشرين، بعضها يخلّد لحظات لمشاهير بارزين من أمثال تشي غيفارا ونلسون مانديلا ومارتن لوثر كينغ ومحمد علي ودالي.
وأطلق على المزاد عنوان "السنوات الفضية"، نسبة إلى استخدام الفضة في مراحل عملية التصوير، قبل حلول العصر الرقمي. وتتولى دار "ديغار" الإشراف على الحدث الذي تُنقل وقائعه مباشرة على موقع "ديغار. كوم" على الإنترنت (بواسطة منصة درو الفرنسية) وعلى منصة "آرتسي. نت" الأميركية.وتوثق اللقطات المطروحة للبيع لحظات تاريخية ومشاهد من الحياة اليومية وحوادث، وبينها صور اكتسبت شهرة واسعة، اختيرت من الأرشيف الممتد إلى عام 1998 الذي اعتمدت فيه وكالة "فرانس برس" آلات التصوير الرقمية بصورة كاملة.ويشكّل المزاد فرصة لعشاق التصوير للحصول على لقطات فريدة توثق محطات مهمة، وهي صور كانت حكراً من قبل على وسائل الإعلام الدولية الكبرى.
واختيرت المعروضات من ضمن مجموعة تضم أكثر من ستة ملايين صورة فضية، بينها 350 ألف صورة على ألواح زجاجية، تحتفظ بها الوكالة في مقرها في باريس. وتولى فريق من الاختصاصيين وخبراء التوثيق إجراء جردة جزئية لهذه المجموعة، وشرع في رقمنتها، اعتباراً من مطلع القرن الحادي والعشرين.
وقالت مديرة التصوير في وكالة "فرانس برس"، ماريبل أود، إن بعض هذه المختارات "صنع الأحداث خلال القرن الفائت، واكتسب شهرة واسعة، في حين أن بعضها الآخر ينطوي على مفاجآت تصويرية حقيقية، ويُظهر رؤية مؤلفين فعلية، إلا أنها كلها تمثل لحظة تاريخية".
فالمواضيع التي تتناولها المجموعة متنوعة، إذ تخلّد مثلاً تحرير باريس عام 1944، بقدر ما ترصد مشاهد من الحياة اليومية على ضفاف نهر السين أو في كوني آيلاند في نيويورك، وتضم لقطات من الحروب، لكنّ منها ما يضم الفنانين والمشاهير، مثل صورة للرسام الإسباني سالفادور دالي في حديقة فنسان للحيوانات في باريس.
ومن نتاج عدسات وكالة "فرانس برس"، المطروح في المزاد، ما يتعلق بحوادث أمنية كمصرع المجرم الخطر جاك مسرين برصاص الشرطة الفرنسية، ومن ميادين الرياضة مثلاً الملاكم محمد علي، أو سائق الفورمولا واحد أيرتون سينا عند انطلاق السباق الأخير الذي قُتل خلاله بحادث.
وفي التشكيلة الفوتوغرافية صور تاريخية اكتسبت طابعاً رمزياً، ومنها لجثة تشي غيفارا بعدما قتله الجيش البوليفي عام 1967، ولنلسون مانديلا رافعاً قبضته بعد إطلاق سراحه عام 1990، ولمارتن لوثر كينغ يوم خطابه الشهير "لدي حلم" عام 1963، أو للزعيمين، الفرنسي فرنسوا ميتران، والألماني هلموت كول جنباً إلى جنب عام 1984 في فردان (شرقيّ فرنسا) التي كانت مسرحاً لمعركة بين جيشي البلدين خلال الحرب العالمية الأولى.
وستكون الصور معروضة في نادي "وي آر" حيث يقام المزاد، بالإضافة إلى موقعين آخرين هما قاعة "فش آي" وغاليري "75 فوبور"، وتنطلق المزايدة عليها من أسعار تراوح بين 300 و1500 يورو. وسيحصل المشترون على "إصدار خاص" على ورق الباريتا أو ورق طباعة الكروموجينيك، مع ختم وكالة "فرانس برس" وشهادة الأصالة. وسيُضم ريع المزاد إلى إيرادات الوكالة، وستُخصص هذه المبالغ أساساً لرقمنة مجموعة الصور الفوتوغرافية.
وتتميز هذه المجموعة بأنها تظهر أن لدى المصورين "نظرة مؤلف"، كما في صور إريك شواب الذي عمل في "فرانس برس" بين العامين 1944 و1950، وكان من أوائل الذين اكتشفوا الرعب النازي في لحظة تحرير المعسكرات، قبل أن تنتقل عدسته لاحقاً إلى نيويورك، لتصوّر سكانها وملاهيها وعازفي الجاز فيها.
ورأت ماريبل أود ضرورة "إحياء هذا الإرث"، ملاحظة أن "الصور باتت تهمّ عدداً متزايداً من هواة الجمع". واعتبرت أن عرضها بهذه الطريقة "يتيح أيضاً للجمهور التعرّف إلى الجودة العالية والغنى في إنتاج صور الوكالة".
"فرانس برس" واحدة من وكالات الأنباء الكبرى في العالم، وتنتج خصوصاً نصوصاً وصوراً وفيديوهات ورسوماً بيانية ومنتجات إعلامية أخرى تُنشر في وسائل الإعلام في كل القارات.كذلك تنشر الوكالة، في 7 أكتوبر/تشرين الأول، كتاب صور عنوانه "الجائحة: ما عشناه" (عن دار ليزارين)، يتناول الأزمة الصحية في العالم.

"جائزة بايو" لتكريم مراسلي الحرب تبدأ فعالياتها اليوم

باريس/ا.ف.ب:
تبدأ اليوم الاثنين، في فرنسا فعاليات "جائزة بايو" الثامنة والعشرين لمراسلي الحرب، وفق برنامج يتضمن قضايا عدة، من الحياة في ظل نظام حركة "طالبان" الجديد في أفغانستان، إلى الكلفة البشرية للهواتف الذكية للأطفال في جمهورية الكونغو الديمقراطية، والنزاع في ميانمار.
"جائزة بايو" حدَث سنوي يهدف إلى تكريم الصحفيين الذين يمارسون مهنتهم في ظروف محفوفة بالمخاطر، وتستمر نشاطاتها أسبوعاً. وستبدأ بافتتاح معارض الاثنين والثلاثاء.
قالت رئيسة قسم البرمجة في "جائزة بايو"، أوريلي فييل، لوكالة "فرانس برس"، إن طاولة مستديرة تحت عنوان "أفغانستان، الحياة في ظل نظام طالبان الجديد" ستنظم في التاسع من أكتوبر/تشرين الأول.
وأضافت فييل أن صحفياً أفغانياً وصل إلى فرنسا في أغسطس/آب، وصحفيين فرنسيين عادوا أخيراً من أفغانستان، وآخرين غطوا سقوط "طالبان" قبل عشرين عاماً، سيشاركون في هذا اللقاء.
كان باتريك غومون أوضح، نهاية أغسطس/آب، أن "سبعة غرامات" لكريم بن خليفة سيوضح من أين تأتي "مكونات هواتفنا الذكية التي غالباً ما يستخرجها أطفال مناجم في جمهورية الكونغو الديمقراطية، في أرض غنية جداً، في ظروف عمل مأساوية".
ويرأس غومون بلدية المدينة التي تشارك في تنظيم الجائزة مع دائرة كالفادوس والنورماندي، المنطقة الواقعة شمال فرنسا وتشتهر بشواطئها التي شهدت إنزال الحلفاء في 1944.
أما "ربيع ميانمار 2021" فيستعرض الأحداث التي رافقت الانقلاب العسكري في ميانمار.
وقال غومون إن "12 مصوراً صحفياً شاباً — لن تكشف أسماؤهم بالتأكيد — أرسلوا إلينا أعمالهم التي ستساعدنا على إيقاظ وعينا بالصراعات الدموية التي لا تزال مستعرة على الأرض".
وفي "النهوض في وسط الأنقاض والرقص بين الرصاص"، تعرضت مريم أشرفي، من جانبها، تحولات وضع المرأة التي أتت بها الحركة الكردية، خلال الحرب الأهلية السورية.
ويقدم الصحفي الفرنسي ريمي أوردان والمصور البوسني دامير ساغولي، معرضاً عن تاريخ يهود سراييفو.
وسيركز المعرض التقليدي الكبير في الهواء الطلق على الحياة "الاستثنائية" لرئيس لجنة التحكيم لهذه الدورة، مانوشير ديغاتي، الذي أصيب بجروح خطيرة في ساقه في رام الله، برصاص إسرائيلي، في 1996.
وقال غومون إن المصور الصحفي الفرنسي-الإيراني البالغ من العمر 67 عاماً، وعمل مع "فرانس برس"، لفترة طويلة "سافر إلى أكثر من مائة دولة".
وبين الأعمال التي لم تعرض من قبل فيلم "المترجِم" التشويقي الذي يحمل عنواناً آخر هو "كلمة يمكن أن تغير الحياة"، من إخراج رنا كزكز وأنس خلف، وسيقدم مساء اليوم الاثنين، على أن يتبعه نقاش مع المخرجين. ومن المقرر أن يبدأ عرض هذا الفيلم في 13 أكتوبر/تشرين الأول في دور السينما.
ستنظم أمسيات نقاشية أخرى خلال البرنامج، خصوصاً حول سورية.
وسيجمع معرض للكتاب نحو عشرين مؤلفاً، في هذه المدينة القريبة من موقع شاطئ أوماها الذي شهد الإنزال الشهير.
وكما يحدث كل سنة، سيُكشف عن شاهدة تحمل أسماء الصحفيين الذين قُتلوا أثناء ممارسة مهنتهم، في "نصب بايو للمراسلين". دُشن هذا النصب في 2006، بالشراكة مع منظمة "مراسلون بلا حدود"، بهدف حفظ ذكرى الصحفيين والمراسلين الذين قتلوا في النزاعات أو اغتيلوا أثناء عملهم.
وسيلقي رئيسة نقابة الصحفيين الهولنديين، رينسكي هيديما، كلمة لإحياء ذكرى وفاة بيتر آر دي فريس الذي توفي في 15 يوليو/تموز، متأثراً برصاص أطلق عليه في السادس من يوليو/تموز في أمستردام.
وستتذكر أرملة ديفيد بيرين زوجها وروبرتو فرايلي، وهما صحفيان قتلا في بوركينا فاسو، في إبريل/نيسان الماضي. كما سيُكرّم المصور الهندي دانيش صدّيقي الذي قتل في 17 يوليو/تموز في أفغانستان.
في إطار المسابقة، اختير خمسون تقريراً خاصاً من أصل 350 تم استلامها. ويتناول كثير منها غزة، وعدد منها حركة "طالبان" قبل غزوها لكابول، لأن المواضيع المعروضة في المسابقة أعدت قبل الأول من يونيو/حزيران.
ويتوقع المنظمون مشاركة نحو 300 مراسل مقابل مائتين العام الماضي بسبب وباء "كوفيد19-".
وستسلم الجوائز مساء السبت في التاسع من أكتوبر/تشرين الأول.
وسيرأس مانوشر ديغاتي لجنة تحكيم مكونة من أربعين عضواً، معظمهم من المراسلين الفرنسيين وبعض البريطانيين أيضاً. وستمنح سبع جوائز، تتراوح قيمتها بين ثلاثة آلاف وسبعة آلاف يورو.وما زالت ميزانية الجائزة ثابتة، وتبلغ نحو 535 ألف يورو. وهي ممولة بشكل أساسي من مجموعات محلية، وكذلك شركاء من القطاع الخاص، حسب فييل.

واشنطن تشن حرباً على أسانج

واشنطن/متابعة الزوراء:
أعطت لجنة الاستخبارات في مجلس الشيوخ الأميركي، عام 2017، ختم موافقتها على مناورة قانونية كُشف أخيراً أن "وكالة الاستخبارات المركزية" الأميركية (سي آي إيه) كانت تستند إليها في مطاردتها مؤسس موقع "ويكيليكس"، جوليان أسانج.
وفق تحقيق نشره موقع "ياهو نيوز" ، نظر كبار المسؤولين في إدارة الرئيس الأميركي السابق دونالد ترامب، وبينهم مدير "وكالة الاستخبارات المركزية" حينها مايك بومبيو، في خيارات اختطاف وحتى اغتيال أسانج عام 2017، كجزء من عملية "مكافحة التجسس الهجومية". ولتوسيع خياراتها القانونية، صنفت إدارة ترامب "ويكيليكس" على أنه "خدمة استخبارات معادية من غير الدول"، وهي التسمية التي كشف عنها لأول مرة بومبيو، في إبريل/نيسان 2017، وفق ما أشار موقع "ذي إنترسبت".
هذه التسمية الجديدة كانت تتويجاً لجهد بدأ في ظل إدارة الرئيس السابق باراك أوباما. ففي أعقاب تسريب المتعاقد السابق إدوارد سنودن وثائق سرية من "وكالة الأمن القومي" الأميركية، اتجه مسؤولو الاستخبارات إلى تسمية "ويكيليكس" بـ"وسيط المعلومات"، وهو ما يميزونه عن الصحافة والنشر. أفاد "ياهو نيوز" بأن البيت الأبيض، خلال ولاية أوباما، رفض هذا الإجراء، ولكن في عهد ترامب نجح المسؤولون في تطبيق تصنيف "خدمة استخبارات معادية من غير الدول" على "ويكيليكس". وقال مسؤول سابق، لـ"ياهو نيوز"، إن هذه التسمية العدوانية "اختيرت بحذر، وتعكس وجهة نظر الإدارة"، وسمحت لبومبيو ومساعديه بتوسيع مساحة أفكارهم حول كيفية استهداف أسانج. وأفكارهم هذه لم تستبعد الخطف والاغتيال.
كما سعت الإدارة، وحصلت، على اللغة التشريعية التي تدعم مطالبها بتوسيع سلطتها. وذكر موقع "ذي إنترسبت" الإخباري حينها أن بنداً في قانون تفويض الاستخبارات، للسنة المالية 2018، نص على ما يلي: "يشعر الكونغرس بأن (ويكيليكس) وإدارته العليا يشبهان خدمة استخبارات معادية غير حكومية، غالباً ما يحرضها ممثلو دولة، ويجب التعامل معها على هذا الأساس من قبل الولايات المتحدة".
وأشار "ذي إنترسبت" إلى أن لجنة الاستخبارات في مجلس الشيوخ، ولاحقاً كل أعضاء الكونغرس، أيدوا تصنيف "وكالة الاستخبارات المركزية" لموقع "ويكيليكس" على أنه "خدمة استخبارات معادية من غير الدول"، وهي مناورة قانونية مركزية في صلب المؤامرة لاختطاف جوليان أسانج التي كشفها "ياهو نيوز".
وكان "ياهو نيوز" أفاد بأن المناقشات حول اختطاف أو اغتيال أسانج حصلت عام 2017، حين كان يقضي عامه الخامس لاجئاً في السفارة الإكوادورية في العاصمة البريطانية لندن. وكان بومبيو وكبار المسؤولين حينها غاضبين تحديداً من نشر "ويكيليكس" لـ"فولت 7" Vault 7، وهي سلسلة من الوثائق التي كشفت عن أدوات برمجية متطورة وتقنيات مستخدمة من قبل الوكالة، لاختراق الهواتف الذكية وأجهزة الكمبيوتر وأجهزة التلفزيون والسيارات المتصلة بالإنترنت، في تسريب وصف بالأكبر في تاريخها. ونقل الموقع عن مسؤول سابق في الأمن القومي، خلال ولاية ترامب، قوله إن بومبيو والقيادة في "وكالة الاستخبارات المركزية" كانا "منفصلين تماماً عن الواقع، لأنهما كانا محرجين بشدة بسبب (فولت 7)".
بعد الكشف عن مخطط الاستخبارات الأميركية، أعلن متحدث أن وزيرة الخارجية الأسترالية، ماريز باين، أثارت قضية أسانج، وهو أسترالي الجنسية، مع نظيريها الأميركي والبريطاني، وآخرها في لقاء مع أنتوني بلينكن، في 15 سبتمبر/أيلول الحالي.
وأضاف المتحدث باسم الوزارة أن الحكومة الأسترالية نقلت توقعاتها بأن يحظى أسانج بمعاملة عادلة وإنسانية، وتمتيعه بالحق في الوصول إلى الرعاية الطبية وغيرها، كما بالحق في التواصل مع فريق الدفاع عنه. ولم يتضح ما هي التطمينات التي حصلت عليها باين، إن كان من نظيرها الأميركي أو البريطاني.
وفي ردّه العلني الأول على التقرير، لم ينف بومبيو أو يؤكد المزاعم الواردة. لكنه قال، لـ"ياهو نيوز"، إن مصادره "لا تملك أدنى فكرة" عن نشاطات المسؤولين في الوكالة. وأضاف: "لا أعتذر عن حقيقة سعيي والإدارة الجاد إلى التأكد من قدرتنا على حماية هذه المعلومات الحساسة، سواء من جهات إلكترونية فاعلة في روسيا، أو من الجيش الصيني، أو من أي طرف كان يحاول تسريبها".
منظمة "مراسلون بلا حدود" أصدرت بياناً ، قالت فيه إنه إذا كانت هذه المزاعم، حول تهديد (وكالة الاستخبارات المركزية) الأميركية لأسانج، صحيحة، فإنها مقلقة جداً، وتؤكد على المخاطر التي يواجهها في سجنه، وهي أكبر في حال تسليمه للولايات المتحدة. وأضاف البيان أن على إدارة الرئيس الحالي جو بايدن "التصرف على الفور لتنأى بنفسها عن هذه التقارير المروعة عن تصرفات إدارة ترامب، وإغلاق القضية ضد أسانج نهائياً، والسماح بالإفراج عنه من السجن قبل حدوث أي ضرر آخر".
ذكّرت "مراسلون بلا حدود" في بيانها بأنها تؤمن بأن أسانج "استُهدف لمساهماته في تغطية أخبار تهم المصلحة العامة، وأن تسليمه ومقاضاته سيمثلان ضربة خطيرة لحرية الصحافة ومستقبل الصحافة، وسيخلفان تأثيراً مخيفاً دائماً وشديداً على التقارير المتعلقة بالأمن القومي حول العالم".
في اليوم نفسه، أصدر "الاتحاد الوطني للصحفيين"، في المملكة المتحدة وأيرلندا، بياناً وصف فيه مجرد التلميح إلى أن واشنطن فكرت في اختطاف وقتل شخص على أرض دولة حليفة بـ"المرعب". واعتبرت أن تحقيق "ياهو نيوز" وجه ضربة لادعاءات الولايات المتحدة بأن سعيها إلى تسلم أسانج ليس ذات دوافع سياسية، مشددة على ضرورة رفض هذا الطلب في الجلسة المرتقبة خلال الشهر الحالي، وإطلاق سراحه على الفور.
وكذلك، اعتبر الأمين العام لـ"الاتحاد الدولي للصحفيين"، أنتوني بيلانجيه، أنه "إذا كانت هذه الاتهامات صحيحة، فإنها ستلقي بظلالها طويلاً على كل الصحافة المستقلة، وستثبت مرة أخرى أن تسليم أسانج إلى الولايات المتحدة سيعرض حياته لخطر جسيم". وأضاف "نحن ندعو إلى إجراء تحقيق كامل، ونحث السلطات البريطانية على الإفراج عنه فوراً".
إلى ذلك، قال باري بولاك، محامي أسانج، لـ"ياهو نيوز": "بصفتي مواطناً أميركياً، أجد أنه من المشين للغاية أن تفكر حكومتنا في اختطاف أو اغتيال شخص ما، من دون أي إجراءات قضائية، لمجرد أنه نشر معلومات حقيقية". وأضاف: "آمل وأتوقع أن تنظر محاكم المملكة المتحدة في هذه المعلومات، وستعزز قرارها بعدم تسليم أسانج إلى الولايات المتحدة".سبق أن رفضت القاضية البريطانية فانيسا باريتسر، في يناير/كانون الثاني، تسليم أسانج إلى الولايات المتحدة لمحاكمته بتهم التجسّس، معتبرة أنّه معرض لخطر الانتحار. واستأنفت واشنطن القرار.
اعتُقل أسانج في إبريل/نيسان 2019، بعد سبع سنوات أمضاها في سفارة الإكوادور في لندن حيث لجأ بعد انتهاك شروط كفالته، خوفاً من تسليمه إلى الولايات المتحدة أو السويد، حيث واجه قضية بتهمة اغتصاب طعن فيها وأسقطت لاحقاً. ويواجه الأسترالي، المدعوم من عدد من المنظمات المساندة لحرية الصحافة، عقوبة بالسجن قد تصل إلى 175 عاماً في الولايات المتحدة، لنشره منذ عام 2010 أكثر من 700 ألف وثيقة سريّة عن الأنشطة العسكرية والدبلوماسية الأميركية، في العراق وأفغانستان تحديداً.

من ذاكرة الإذاعة والتلفزيون

اسمها الحقيقي نادية عبد الجبار وهبي

الزوراء تستذكر انوار عبد الوهاب اخر فنانة لجيل المطربات العراقيات

في بداية ثمانينيات القرن الماضي بدأت معرفتي بالفنانة المتألقة انوار عبد الوهاب اتذكر حينها ان جميع اغانيها كانت تمثل بنت الجيران الصبية التي تحكي اغانيها حب بنت الجيران لابن الجيران وكانت في بعض اغانيها وكانها تناغي ابن الجيران من خلال عتبة البيت فهي الشابة التي لا يسمح لها ان تخرج من البيت بعيدا . وكنا كثيرا ما نسمع انوار في اقسام الاذاعة وشيئا فشيئا نمت انوار وكبرت وصارت اغانيها مشهورة بين المستمعين .

برزت في سبعينيات القرن الماضي، تعد ممثل لآخر جيل من المغنيات العراقيات، حيث اختفت الاسماء النسوية العراقية منذ الثمانينيات وحتى الآن، باستثناء بعض الاسماء النادرة ومن ابرزهن الفنانة الكبيرة (فريدة) التي تعيش خارج الوطن!
انوار تعيش الايام هذه حسب تصوري في مالمو بالسويد ولانها لا تمتلك أي موقع على التواصل او الاتصال فاننا نعتمد على ما لدينا من معلومات عن سيرتها الفنية بشكل عام .

كتابة – جمال الشرقي

توقعات النقاد لانوار حينها

كان من المتوقع للفنانة المطربة الجديدة (انوار عبد الوهاب) عند أول ظهورها في ساحة الطرب، ان تتربع على قمة المجد الغنائي العراقي كما تربعت عليها مطربات بارزات أمثال صديقة الملاية وزهور حسين وعفيفة اسكندر ولميعة توفيق ووحيدة خليل ومائدة نزهت وغيرهن، لو لم تلازمها تلك الظروف التي ادت بها الى السفر الى الخارج لتستقر في مالمو بالسويد هناك بعد أن حملت عصا الترحال وكان ولا يزال مكانها شاغراً وتركت ساحتها قفراً يباباً.

ولدت نادية عبد الجبار وهبي في بغداد سنة ١٩٤٣ للكاتب المعروف عبد الجبار وهبي الذي استشهد في انقلاب (٨ شباط ١٩٦٣). مما ترك تلك الندبة الواضحة في نفسية نادية التي شعت وارتسم على سحنتها ذلك الالم الواضح المعالم في الصورة والصوت معاً.

تلك إذاً معاناة المطربة انوار عبد الوهاب التي تجلى الالم في كل ما غنت حتى اغانيها المفرحة كان يقطر منها الوجع غير الشفيف.

ومع كل ما تقدم يبقى صوت انوار ذو الرنين الخاص والنكهة العذبة والشجن المميز في كل ما أدته من غناء وفن ارتقت اليه بقية الاصوات موسيقياً يقوم صوتها على انه (سبرانو) حاد قوي ذو دفع شديد، وتؤدي جواب الجواب وقرارها سليم، وصوتها إجمالاً يؤدي سلمين أو أوكتافين أي من الدو الى الدو صعوداً ونزولاً.

وآية ما نقول انها أدت أغاني المطربة الراحلة زكية جورج والتي تكثر فيها القرارات مثل أغاني (وين رايح وين) و (أنا من أكولن آه واتذكر أيامي) و (بمحاسنك وبهاك) ، و (دوم الهجر) و (تاليها وياك) ، و (شكول على حظي أنا) ، و (تاذيني) وغيرها. وهذه الأغاني أعدها وبتوزيع موسيقي جديد الفنان الراحل احمد الخليل حيث اكتملت في هذا الاعداد الروحية الغنائية العراقية بنكهتها الاصيلة المميزة، ذلك ان تأدية المرحومة زكية جورج كانت تخالطها لهجة هجينة غير عراقية.

مارست انوار عبد الوهاب التمثيل في بواكير حياتها الفنية، قبل الغناء، في فرقة المسرح الفني الحديث ببعض اعمالها المسرحية، ولكن يبدو انها لم تحقق ما تريد لها من نجاح فاتجهت الى الغناء وأبدعت فيه ايما إبداع.

انتمت الى فرقة الانشاد اواخر عام ١٩٧١، وتم تصويرها وهي تؤدي بعضاً من موشحات الفنان الراحل روحي الخماش، وكانت أول منتمية تحصل على فرص (الصولو وهو غناء جماعي ينفرد فيه المطرب أو المطربة ببيت أو بيتين) مما يعني النجاح في عالم الطرب وفتح طريق الشهرة العريض. وأثارت هذه الفرص لها الكثير من الحسد واشتداد المنافسة بين المنتمين الى هذه الفرقة العتيدة.

وهكذا امضت ما يقرب من الثلاث سنوات وانوار تتصدر المرتبة الأولى في الغناء الانفرادي (الصولو) في فرقة الانشاد. وفي العام ١٩٧٣ تزوجت من الفنان الممثل (روميو يوسف). وفي حفلة في قاعة الخلد في كرادة مريم ظهرت انوار لأول مرة على المسرح المذكور وغنت انفرادياً اغنيتين هما (وين رايح وين) من مقام العجم وثانية هي (تاذيني) من جنس المقام نفسه، ونجحت بهما نجاحاً يفوق الوصف.

الملحنون يهتمون بانوار

تجمع حولها الملحنون الكبار ، حيث وجدوا فيها خامة صوتية جديدة لم يعهدوها في اصوات اخرى تعج الساحة الغنائية آنذاك بها. فتعهدها الفنان المرحوم احمد الخليل ومحمد جواد اموري وياسين الراوي ومحسن فرحان وآخرون. وبهذه النجاحات تسيدت انوار الساحة وتربعت ولكن الى حين.

وفي العام ١٩٧٥ سافرت الى الجزائر لإحياء ليلة عراقية هناك وكان الوفد مؤلفاً من عدد كبير من المطربين والمطربات امثال يوسف عمر وياس خضر وفاضل عواد وسعدون جابر ومائدة نزهت وسيتا آكوبيان وفرقة الانشاد العراقية وبسفرها تم الانفصال بين انوار وزوجها.

اشهر اغانيها

من اشهر أغاني انوار عبد الوهاب واعمقها أثراً في الذاكرة العراقية التي لا تنسى المبدعين ولا المبدعات أغنية (عد وآنه اعد وانشوف ياهو أكثر هموم) فقد أدتها بعيدة عن التأدية الروتينية وانما بتلك الروح المتشظية والمعبرة عن كل الالم المكبوت في الوجدان العراقي.

وياما وجدت مستمعين لها والدموع تجري على الخدود بصمت عراقي رهيب.. أدت انوار وقد تبلورت مأساة يتمها وقتل أبيها تلك القتلة التي لا يستحقها انسان لمجرد ان يعبر عن افكاره.

إن حسها الوطني الذي ورثته عن والدها المرحوم عبد الجبار وهبي، لم ينسها وفاءها للوطن المفدى، وأرسلت لإذاعاتنا وتلفزيوناتنا أغنية وطنية بعنوان بغداد المحبة من مقام النهاوند ومن مقر اقامتها في كندا.

اشهر اغانيها

عد وانا اعد
داده حسن
اغضب كما تشاء
ساعي البريد
·(وين رايح وين)
·(أنا من أكولن آه واتذكر ايامي) (بمحاسنك وبهاك)،
·(دوم الهجر) (تاليها وياك)،
·(شكول على حظي أنا)،
·و(تاذيني) وغيرها

ما قيل عنها في الصحف

نادية عبد الجبار المشهورة باسم «أنوار عبد الوهاب»، هي مطربة عراقية من مواليد الناصرية، ولدت في خمسينيات القرن العشرين. كان والدها عبد الجبار عبد الكريم أستاذا للفيزياء، خريج الجامعة الأميركية في بيروت وأديبًا عراقيًا يساريًا. لحّن لها العديد من الملحنين العراقيين الشهيرين مثل محمد جواد أموري وجعفر حسن الذي لحن لها قصيدة (اغضب) للشاعر نزار قباني التي ثابت في صحيفة (طريق الشعب) بتوقيع (أبو سعيد) وقال عنه الزعيم عبد الكريم قاسم رصاص راس القرية ولا كتابات عبد الجبار وهبي أجمل الأصوات النسائية العراقية اشتهرت ضمن جيل الاغنية السبعيني وكانت الانظار تتجه إلى ان تتوج انوار عبد الوهاب كاميرة المطربات العراقيات وتحمل امجاد الجيل الذهبي الذي مثلته سليمة مراد وزهور حسين ووحيدة خليل وعفيفة اسكندر وأخريات إلا أن عمرها الفني كان قصيرا الا انها تعيش في قلوب محبي الطرب الاصيل باغاني خالدة مثل عد وآنه اعد ودادا حسن وكصيت المودة لحن لها أشهر الملحين العراقيين اولهم محمد جواد أموري وجعفر حسن الذي لحن لها قصيدة (اغضب) للشاعر (نزار قباني) التي لم ترالنور وتعيش في الغربة منذ سبعة عشر عاما.

الفنانة انوار عبد الوهاب افضل المطربات حينها

مطربة عراقية ولدت في مدينة الناصرية جنوب العراق في الخمسينيات من القرن العشرين. كان والدها أديباً عراقيا يساريا. تنتمي أسرة أنوار عبد الوهاب إلى الديانة الصابئية المعروفة. رغم أغانيها القليلة نسبيا إلا أنها تعتبر من أفضل المطربات العراقيات. أغانيها دخلت الوجدان العراقي لتصبح جزءاً من الذاكرة العراقية.

وهي من اجمل الأصوات النسائية العراقية اشتهرت ضمن جيل الاغنية السبعيني وكانت الانظار تتجه إلى ان تتوج انوار عبد الوهاب كأميرة المطربات العراقيات وتحمل امجاد الجيل الذهبي الذي مثلته سليمة مراد وزهور حسين ووحيدة خليل وعفيفة اسكندر واخريات إلا أن عمرها الفني كان قصيرا الا انها تعيش في قلوب محبي الطرب الاصيل بأغان خالدة مثل عد وانه اعد ودادا حسن وكصيت المودة لحن لها اشهر الملحين العراقيين اولهم محد جواد أموري وجعفر حسن الذي لحن لها قصيدة (اغضب) للشاعر (نزار قباني) التي لم تر النور

وهي مطربة عراقية ، ولدت في مدينة الناصرية جنوب العراق في الخمسينيات من القرن العشرين. كان والدها أديباً عراقيا يساريا. تنتمي أسرة أنوار عبد الوهاب إلى الديانة الصابئية المعروفة. رغم أغانيها القليلة نسبيا إلا أنها تعتبر من أفضل المطربات العراقيات. أغانيها دخلت الوجدان العراقي لتصبح جزءاً من الذاكرة العراقية.

وهي من اجمل الأصوات النسائية العراقية اشتهرت ضمن جيل الاغنية السبعيني وكانت الانظار تتجه إلى ان تتوج انوار عبد الوهاب كأميرة المطربات العراقيات وتحمل امجاد الجيل الذهبي الذي مثلته سليمة مراد وزهور حسين ووحيدة خليل وعفيفة اسكندر وأخريات إلا أن عمرها الفني كان قصيرا الا انها تعيش في قلوب محبي الطرب الاصيل باغاني خالدة مثل عد وآنه اعد ودادا حسن وكصيت المودة لحن لها أشهر الملحين العراقيين اولهم محمد جواد أموري وجعفر حسن الذي لحن لها قصيدة (اغضب) للشاعر نزار قباني التي لم تر النور، اعتزلت الفن سنة ١٩٨٩ احتجاجا على السلوك المشين للنظام الديكتاتوري ، الذي منع أغانيها وحاربها بوسائل شتى، اضطرت لمغادرة الوطن الى الأردن ولم تنفك عيون النظام تراقبها وتضيق عليها سبل العيش ، لجأت إلى السويد ومازالت تعيش هناك ، ومازالت الذاكرة العراقية تختزن فنها الراقي!!!!!!

هذه الشابة هي التي عرفت في وقت لاحق باسم أنوار عبد الوهاب ونالت شهرة واسعة وخاصة أغنيتها الشهيرة (عد وانا اعد ونشوف ياهو اكثر هموم).

وفي حفلة معهد الفنون الجميلة عام ١٩٥٩ كان اول ظهور لها فنالت تشجيعا من الحاضرين ومن الصحافة وبعد ذلك. شقت انوار طريقها بعالم الفن رغم الصعوبات بببعض اعمالها المسرحية، ولكن يبدو انها لم تحقق ما تريد لها من نجاح فاتجهت الى الغناء وأبدعت فيه ايما إبداع.

انتمت الى فرقة الانشاد اواخر عام ١٩٧١، وتم تصويرها وهي تؤدي بعضاً من موشحات الفنان الراحل روحي الخماش، وكانت أول منتمية تحصل على فرص (الصولو وهو غناء جماعي ينفرد فيه المطرب أو المطربة ببيت أو بيتين) مما يعني النجاح في عالم الطرب وفتح طريق الشهرة العريض. وأثارت هذه الفرص لها الكثير من الحسد واشتداد المنافسة بين المنتمين الى هذه الفرقة العتيدة.

وهكذا امضت ما يقرب من الثلاث سنوات وانوار تتصدر المرتبة الأولى في الغناء الانفرادي (الصولو) في فرقة الانشاد. وفي العام ١٩٧٣ تزوجت من الفنان الممثل (روميو يوسف). وفي حفلة في قاعة الخلد في كرادة مريم ظهرت انوار لأول مرة على المسرح المذكور وغنت انفرادياً اغنيتين هما (وين رايح وين) من مقام العجم وثانية هي (تاذيني) من جنس المقام نفسه، ونجحت بهما نجاحاً يفوق الوصف.

الملحنون يهتمون بانوار

تجمع حولها الملحنون الكبار ، حيث وجدوا فيها خامة صوتية جديدة لم يعهدوها في اصوات اخرى تعج الساحة الغنائية آنذاك بها. فتعهدها الفنان المرحوم احمد الخليل ومحمد جواد اموري وياسين الراوي ومحسن فرحان وآخرون. وبهذه النجاحات تسيدت انوار الساحة وتربعت ولكن الى حين.

وفي العام ١٩٧٥ سافرت الى الجزائر لإحياء ليلة عراقية هناك وكان الوفد مؤلفاً من عدد كبير من المطربين والمطربات امثال يوسف عمر وياس خضر وفاضل عواد وسعدون جابر ومائدة نزهت وسيتا آكوبيان وفرقة الانشاد العراقية وبسفرها تم الانفصال بين انوار وزوجها.

اشهر اغانيها

من اشهر أغاني انوار عبد الوهاب واعمقها أثراً في الذاكرة العراقية التي لا تنسى المبدعين ولا المبدعات أغنية (عد وآنه اعد وانشوف ياهو أكثر هموم) فقد أدتها بعيدة عن التأدية الروتينية وانما بتلك الروح المتشظية والمعبرة عن كل الالم المكبوت في الوجدان العراقي.

وياما وجدت مستمعين لها والدموع تجري على الخدود بصمت عراقي رهيب.. أدت انوار وقد تبلورت مأساة يتمها وقتل أبيها تلك القتلة التي لا يستحقها انسان لمجرد ان يعبر عن افكاره.

إن حسها الوطني الذي ورثته عن والدها المرحوم عبد الجبار وهبي، لم ينسها وفاءها للوطن المفدى، وأرسلت لإذاعاتنا وتلفزيوناتنا أغنية وطنية بعنوان بغداد المحبة من مقام النهاوند ومن مقر اقامتها في كندا.

اشهر اغانيها

عد وانا اعد
داده حسن
اغضب كما تشاء
ساعي البريد
·(وين رايح وين)
·(أنا من أكولن آه واتذكر ايامي) (بمحاسنك وبهاك)،
·(دوم الهجر) (تاليها وياك)،
·(شكول على حظي أنا)،
·و(تاذيني) وغيرها

ما قيل عنها في الصحف

نادية عبد الجبار المشهورة باسم «أنوار عبد الوهاب»، هي مطربة عراقية من مواليد الناصرية، ولدت في خمسينيات القرن العشرين. كان والدها عبد الجبار عبد الكريم أستاذا للفيزياء، خريج الجامعة الأميركية في بيروت وأديبًا عراقيًا يساريًا. لحّن لها العديد من الملحنين العراقيين الشهيرين مثل محمد جواد أموري وجعفر حسن الذي لحن لها قصيدة (اغضب) للشاعر نزار قباني التي ثابت في صحيفة (طريق الشعب) بتوقيع (أبو سعيد) وقال عنه الزعيم عبد الكريم قاسم رصاص راس القرية ولا كتابات عبد الجبار وهبي أجمل الأصوات النسائية العراقية اشتهرت ضمن جيل الاغنية السبعيني وكانت الانظار تتجه إلى ان تتوج انوار عبد الوهاب كاميرة المطربات العراقيات وتحمل امجاد الجيل الذهبي الذي مثلته سليمة مراد وزهور حسين ووحيدة خليل وعفيفة اسكندر وأخريات إلا أن عمرها الفني كان قصيرا الا انها تعيش في قلوب محبي الطرب الاصيل باغاني خالدة مثل عد وآنه اعد ودادا حسن وكصيت المودة لحن لها أشهر الملحين العراقيين اولهم محمد جواد أموري وجعفر حسن الذي لحن لها قصيدة (اغضب) للشاعر (نزار قباني) التي لم ترالنور وتعيش في الغربة منذ سبعة عشر عاما.

الفنانة انوار عبد الوهاب افضل المطربات حينها

مطربة عراقية ولدت في مدينة الناصرية جنوب العراق في الخمسينيات من القرن العشرين. كان والدها أديباً عراقيا يساريا. تنتمي أسرة أنوار عبد الوهاب إلى الديانة الصابئية المعروفة. رغم أغانيها القليلة نسبيا إلا أنها تعتبر من أفضل المطربات العراقيات. أغانيها دخلت الوجدان العراقي لتصبح جزءاً من الذاكرة العراقية.

وهي من اجمل الأصوات النسائية العراقية اشتهرت ضمن جيل الاغنية السبعيني وكانت الانظار تتجه إلى ان تتوج انوار عبد الوهاب كأميرة المطربات العراقيات وتحمل امجاد الجيل الذهبي الذي مثلته سليمة مراد وزهور حسين ووحيدة خليل وعفيفة اسكندر واخريات إلا أن عمرها الفني كان قصيرا الا انها تعيش في قلوب محبي الطرب الاصيل بأغان خالدة مثل عد وانه اعد ودادا حسن وكصيت المودة لحن لها اشهر الملحين العراقيين اولهم محد جواد أموري وجعفر حسن الذي لحن لها قصيدة (اغضب) للشاعر (نزار قباني) التي لم تر النور

وهي مطربة عراقية ، ولدت في مدينة الناصرية جنوب العراق في الخمسينيات من القرن العشرين. كان والدها أديباً عراقيا يساريا. تنتمي أسرة أنوار عبد الوهاب إلى الديانة الصابئية المعروفة. على الرغم من أن أغانيها قليلة العدد نسبياً، إلا أنها تُعدّ من أفضل المطربات العراقيات. أغانيها دخلت الوجدان العراقي لتصبح جزءاً من الذاكرة العراقية.

هي ابنة الصحفي والأديب المعروف عبد الجبار عبد الكريم الذي كان له عمود ثابت في صحيفة (طريق الشعب) بتوقيع (أبو سعيد)، وقال عنه الزعيم عبد الكريم قاسم: «رصاص راس القرية ولا كتابات عبد الجبار».

درست فن الأوبرا في المانيا الشرقية وبدأت مشوارها الفني بعد سن العشرين، سجلت اول اغانيها للتلفزيون عام ١٩٧٢ وكانت بعنوان (العاشقة) لخالد الشطري، لكن أغنية (عد واني اعد ونشوف) للراحل محمد جواد اموري نالت النصيب الاوفر من الشهرة لأنها تعبر عن ذلك الحزن العميق للانسان العراقي. لم تدرس فن التمثيل لكن كانت تهواه بشدة.

تعرفت على العديد من الشخصيات المعروفة في مجال المسرح ومنهم الفنان يوسف العاني الذي اسند لها دور تماضر في مسرحية النخلة والجيران. اعتلت خشبة المسرح لأول مرة وقدمت الدور بجدارة بعدها عملت مع العديد من الفنانين في فرقة المسرح الحديث منهم الفنانة القديرة ناهدة الرماح وزينب ومي شوقي وغيرهن. كانت أجمل الأصوات النسائية العراقية ضمن جيل الاغنية السبعيني.

انوار عبد الوهاب كان مقررا لها ان تحمل امجاد الجيل الذهبي الذي مثلته سليمة مراد وزهور حسين ووحيدة خليل وعفيفة اسكندر الا ان هذا الحلم قد وئد مبكرا، ومازالت ذاكرة العراقيين تحتفظ باغان خالدة لها مثل (عد وآنه اعد ، ودادا حسن ، وكصيت المودة) .

لحن لها أشهر الملحنين العراقيين محمد جواد أموري وجعفر حسن الذي لحن لها قصيدة (اغضب) للشاعر (نزار قباني) التي لم تر النور، اعتزلت الفن سنة ١٩٨٩ احتجاجا على السلوك المشين للنظام الديكتاتوري ، الذي منع أغانيها وحاربها بوسائل شتى، اضطرت لمغادرة الوطن الى الأردن ولم تنفك عيون النظام تراقبها وتضيق عليها سبل العيش ، لجأت إلى السويد ومازالت تعيش هناك ، ومازالت الذاكرة العراقية تختزن فنها الراقي!!!!!!

هذه الشابة هي التي عرفت في وقت لاحق باسم أنوار عبد الوهاب ونالت شهرة واسعة وخاصة أغنيتها الشهيرة (عد وانا اعد ونشوف ياهو اكثر هموم).

وفي حفلة معهد الفنون الجميلة عام ١٩٥٩ كان اول ظهور لها فنالت تشجيعا من الحاضرين ومن الصحافة وبعد ذلك. شقت انوار طريقها بعالم الفن رغم الصعوبات

وقد حاولت في التمثيل مع يوسف العاني في فرقة المسرح الفني الحديث لكنها لم تحقق النجاح كما حققته في الغناء.

وأنوار عبد الوهاب من مواليد الناصرية (١٩٤٢) التي خرج منها الكثير من الفنانين.

لحّن لها العديد من الملحنين العراقيين المشهورين مثل:

- محمد جواد اموري
- احمد خليل،
- محسن فرحان
- وسالم عبد الكريم.

انضمت الى فرقة الانشاد العراقية سنة ١٩٧١ ومن بين ما ادته ضمن الفرقة الموشحات للفنان (روحي الخماش) وأمضت ما يقارب ٣ سنوات في الفرقة. من الاغاني التي غنتها الفنانة زكية جورج بتوزيع جديد (وين رايح وين) و(دادا حسن) و(تاذيني).

ومن أغانيها التي اشتهرت أغنية (كصة المودة).

فنانون وصحفيون تحدثوا للزوراء في حق انوار عبد الوهاب

الاستاذ فاروق هلال

انوا ر عبد الوهاب صوت اكاديمي يحمل المعنى الحديث المعاصر وكانت لاغانيها نكهة متميزة تحكمها طبيعة ادائها الذي يميل الى الاوبرالية وقد برعت في الحان الراحل محمد جواد اموري وكانت لها القدرة المتميزة ان تؤدي الحان كل الملحنين العراقيين المتميزين ولم تقترب الى المقام العراقي او الاطوار الريفية لسبب بايولوجية تكوينها ودراساتها الموسيقية الحديثة وتبقى انوار عبد الوهاب من متصدري اسماء الغناء العراقي الحديث الذي يعتبر النهر الثالث للغناء العراقي بعد المقام العراقي والاطوار الريفية.

المنتج سمير ذنون قاسم

أنوار عبد الوهاب صاحبة الصوت الدافئ والمميزعندما تسمعه تسمع نغمات جميلة كانما صوت بلبل يغرد . كنت احب ان اسمع كل أغانيها مثل دادا حسن او عدو انه عد وانشوف انا أتخيلها حمامة سلام كانت تأتي تسجل أغنيتها وتخرج بهدوء وخاصة في استوديو ٢ الي ان غادرت العراق متجهة الى السويد.

الكاتب والصحفي قحطان جاسم

انوار عبدالوهاب احساس عميق بالنغم والموسيقى

الفنانة الراقية والممثلة المجتهدة انوار عبدالجبار وهبي الشهيرة باسم انوار عبدالوهاب.والدها خريج الجامعة الامريكية في بيروت، ومن النشطاء الشيوعيين. وقد تعرض كثيرا للاضطهاد والسجن في عهودمتعددة. وكان يكتب عمودا صحفيا بتوقيع ابو سعيد في جريدة طريق الشعب للحزب الشيوعي .وذات مرة قال عنه الزعيم قاسم (رصاص راس القرية ولاكتابات عبدالجبار وهبي). وانوار ذات صوت رخيم وتعرف كيف تتعامل مع المايكرفون مما جعلها تؤدي اصعب الالوان الغنائية كالقصيدة وغنت قصيدة اغضب لنزار قباني والحان جعفر حسن لكنها لم تذع بسبب الظروف السياسية في السبعينيات في العراق. ونفس الاغنية غنتها فيما بعد الفنانة اصالة ونجح فيها كثيرا. ثم قدمت قصيدة صدفة للشاعر سامي مهدي.واذكر ان لها حكاية حيث جاء توجيه لتشجيع الشعراء على كتابة القصيدة المغناة وهنا طلب احد الشعراء من الشاعر مهدي ليبدأ بنفسه ويجرب حظه وكان وقتها مديرا للتلفزيون.وفعلا كتبت القصيدة وغنتها انوارباجادة. وانوار في اول ظهورها نهاية الخمسينيات كانت باسم نادية عبدالجبار، لكن بعد الشهرة اصبحت تسمى انوار عبدالوهاب. ثم استلمها الفنان محمد جواد اموري لتقدم معه مجموعة من الاغاني الجميلة مثل دادة حسن وكصة المودة ووين رايح وين وتاذيني. وكذلك الملحن جعفر حسن وطالب القرة غولي واحمد الخليل ومحسن فرحان وسالم عبدالكريم. وانوار من الديانة الصابئية وحققت شهرة عريضة لكنها لم تستمر طويلا بسبب مغادرتها العراق وقت الغاء الجبهة الوطنية بين حزب البعث والحزب الشيوعي.

ولانوار تجربة ناجحة اخرى في التمثيل مع فرقة المسرح الفني الحديث وشاركت معها في الكثير من مسرحياتها.ثم غادرت الى الخارج لتستقر اخير في السويد. وقد زارت العراق قبل سنوات وكنا نأمل ان تستعيد دورها الفني لكن لم يحدث شيئا من ذلك.فعادت ادراجها الى السويد.

الاستاذ فاروق هلال

الكاتب والصحفي قحطان جاسم

غنت لزكية جورج (وين رايح وين) و(أنا من أكولن آه واتذكر أيامي)

اول ظهور لها في حفلة بمعهد الفنون الجميلة عام 1959

مارست التمثيل وانتمت الى فرقة الانشاد

نحو مستقبل افضل... لها

نصائح تساعدكِ في التخلص من إدمان التسوق

الشعور بالحاجة إلى التسوق في حالة الرغبة في شراء الضروريات أمر جيد، لكن وصول الأمر إلى الرغبةِ في التسوق طوال الوقت يعد أمرًا مكلفًا ومضيعًا للوقت في حالة شراء المقتنيات غير المهمة والمتوفرة.

لتتخلصي من الرغبة الدائمة في التسوق وشراء المنتجات غير المهمة والمتوفرة لديكِ عليك باتباع بعض النصائح التي تقدمها لكِ مجلة حياتكِ في هذه المقالة لتوفري المال والوقت لإنجاز مهمات خرى.

استعيني بصديقاتك

قومي بالاستعانة بإحدى صديقاتك أو أقاربك للتسوق معك وأخبريهم أن يرشودكِ إلى مدى أهمية ما تشترين حتى لا تتكدس مشترياتكِ في المنزل دون استخدامها.

احتياجات الأطفال

قد لا يكتفي طفلك بشراء لعبة واحدة جديدة ويرغب في ألعاب أخرى، علميه أن يختار لعبة واحدة فقط وأن يحدد احتياجاته قبل النزول للتسوق.

قائمة بالاحتياجات

قومي بإعداد قائمة باحتياجاتك قبل النزول للتسوق حتى تتجنبي شراء أغراض قد لا تحتاجين لها.

لا تهتمي بالإعلانات

الإعلان البارز عن منتج ما في المتجر قد يتسبب في لفت انتباهك له لتشتريه رغم عدم حاجتك له، لذلك لا تهتمي بهذه العروض والإعلانات المحفزة لتتخلصي من مشكلة إدمان التسوق.

الشراء نقدًا

ابتعدي تمامًا عن الشراء ببطاقات الائتمان إذا رغبت في التخلص من إدمان التسوق واشتري نقدًا لتتحكمي في المصروفات.

نوعي في نزهاتك

اقتصار النزهة على الذاهب إلى المتاجر الكبيرة والمحال لا يساعد في التخلص من رغبة الشراء، قومي بتغيير الأماكن التي تتنزهين فيها ونوعي بينها كالسينما أوالنادي أو دعوة أحدى أصدقائك لتناول الطعام في إحدى المطاعم المفضلة لتبعدي عينيك عن النظر إلى المتاجر المغرية لرغبة التسوق.

اكتفي بما لديكِ

احرصي على عدم شراء منتج يتوفر لديكِ منه أكثر من اثنين، فإذا كنت تمتلكين حقيبتين جلديتين شبيهتين في الشكل فلا داعي لشراء الثالثة!

لطلة ابهى....

أسهل الطرق لإزالة الرؤوس السوداء

نقدم لكم طريقة بسيطة لإزالة الرؤوس السوداء من الوجه، ويجب معرفة أنه كلما ابتعد الشخص عن المستحضرات الكيميائية كلما كانت البشرة فى آمان أكثر، و يمكن أن نزيل الرؤوس السوداء عن طريق اتباع هذه الخطوات:

-1 نقوم بغسل الوجه جيدا بالغسول .

-2 نعرض الوجه للبخار لمدة 10 دقائق وذلك لفتح مسام الوجه .

-3 نقوم بوضع قليل من الفازلين على المناطق التى نريد تنظيفها.

-4 نحضر خيط ونطويه حتى يصبح ثنائيا .

-5 نقوم بتمرير الخيط الثنائي على المنطقة التي نريد تنظيفها من أسفل إلى أعلى والعكس.

بهذه الخطوات نلاحظ خروج الرؤوس السوداء، ثم نضع الصنفرة الطبيعية على المكان، وهذه الصنفرة تتكون من خليط الكريم مع الملح الخشن، ونقوم بدليك المنطقة برفق ثم نغسل الوجه جيدا، ونقوم بتمرير ماء الورد البارد على نفس المنطقة لغلق المسام مرة أخرى بعد تنظيفها، ويمكننا أن نكرر هذه الخطوات عند اللزوم .

دراسات حديثة

إجراءات الوقاية من فيروس (كورونا) تؤثر في نظر الأطفال

حذرت العديد من الدراسات الصينية من تأثير إجراءات الوقاية من فيروس (كورونا) بشكل سلبي على نظر الأطفال، حيث تسبب البقاء في المنزل والتعليم عن بعد وقضاء وقت طويل أمام الحاسوب لتلقي العلم، بإصابة نسبة كبيرة من الأطفال بقصر النظر.

وشملت الدراسة على بيانات لفحوصات عيون نحو ألفي طفل لمدة عام، نصف بيانات الأطفال كانت قبل الجائحة الوبائية لفيروس (كورونا)، بينما كان النصف الآخر بعد الجائحة بعام، وبعد تطبيق إجراءات الحجر الصحي، وإغلاق المدارس والالتزام بالبقاء في المنزل والتعليم عن بعد، تم إعادة فحص اختيارات النظر في أواخر عام 2020.

وأظهرت النتائج إصابة نحو 7% من الأطفال في المجموعة الأولى، وارتفعت النسبة إلى 13% في المجموعة الثانية، بينما ارتفعت النسبة إلى 20% في المجموعة الثالثة.

وأعزى الباحثون نتائج الدراسة الأولية إلى الوقت الطويل الذي يقضيه الأطفال أمام الشاشات لتلقي دروسهم، علاوة على عدم تمتع الأطفال باللعب في الهواء الطلق، ما يؤثر على قوة إبصارهم على المدى الطويل.

المطبخ

طريقة عمل الشاورما النباتية بدون لحوم

هذا الطبق يحتوي على كمية عالية جداً من الفيتامينات التي يحتاجها الجسم خلال اليوم كما إنه يمد الجسم بالطاقة ويعوضه عن نقص ما يفقده من اللحوم والألبان خلال الصوم او الحمية النباتية.

الشاورما النباتية تتكون من السبانخ الغنية بالحديد وهي عنصر أساسي للهيمو جلوبين بالدم وتساعد على نقل الأوكسيجن لجميع خلايا الجسم، وبذلك يوفر لها المزيد من الطاقة، كما انه مفيد لنمو الطفال ومقوي لجهاز المناعة.. كما يحتوي الطبق على عيش الغراب الغني بفتيامنيات (أ - ب - ج -د) وهذه الفيتامينات مهمة جداً للجسم تساعده على مواجهة فترة الصيام.

- المكونات :

- مكونات العجين :
- 400 جرام دقيق .
- 150 جراما من المياه.
- 10 جرامات خميرة.
- 5 جرامات سكر.
- ملح حسب الرغبة.
- مقادير الحشو:
- 1 كيلو جرام سبانخ مسلوقة.
- 100 جرام عيش الغراب شرائح.
- 4 فصوص ثوم.
- 2 ملعقة زيت زيتون.
- ملح.
- طريقة التحضير:
- يتم خلط الخميرة والسكر في الماء جيداً ثم يتم إضافة الدقيق مع الملح ويستمر التقليب حتى تمام العجن.
- ثم تترك حتى نقوم بعمل الحشو حيث نقوم بوضع الزيت في الوعاء، ثم يضاف إليه الثوم.
- وبعد قليل يتم إضافة السبانخ مع التقليب، حتى يتم التشويح جيداً وبعدها يضاف المشروم والملح ثم يرفع من فوق النار.
- تحضر العجينة ونقوم بفردها قليلاً ونضع الحشو عليها وهنا يجب أن يكون الحشو غير ساخن, ثم نغلق العجينة عليها ونتركها حتى الخمر حوالي ساعة تقريباً، ثم ندخلها في درجة حرارة 180 لمدة ساعة وتقدم في الطبق مع ما يحلو لكم من المقبلات.

احذر وامتنع من اخطاء شائعة ....!!!؟؟

احذر.. ٣ مكسرات شائعة تصنف ضارة وإحداها قاتل

تعتبر المكسرات من الوجبات المفيدة لجسم الإنسان؛ لإحتوائها على كميات كبيرة من العناصر الغذائية، لكن الخبراء يحذرون من بعض المكسرات التي يعتبرونها ضارة، إلى حد ما، وربما خطيرة، بسبب احتوائها على بعض العناصر التي قد تسبب مشكلات كبيرة لجسم الإنسان.

وتتزعم المكسرات الأطعمة من حيث المذاق الرائع وتنوعها الفريد وقيمها الغذائية الرائعة، حيث تعتبر من الأطعمة المتوفرة التي تقدم عناصر غذائية متنوعة ويمكن تناولها بشكل مريح أثناء تنفيذ الأنشطة اليومية المعتادة.

وكشفت فيكتوريا كلاس خبيرة التغذية عن ترتيب 3 أصناف من المكسرات تشير الدراسات إلى أنها قد تكون ضارة، خصوصاً عند الإكثار منها، وبعضها قد يسبب الموت.

وبحسب الخبيرة، فإن كل من الصنوبر وجوز المكاديميا من المكسرات التي تصنف بالضارة التي يجب الحد من استهلاكها، واعتبرت الخبيرة أن هذه المكسرات تصنف في المرتبة الثانية والثالثة على التوالي، حيث بينت أنها مكسرات غير صحية بالنسبة للإنسان.

وتقول الخبيرة إلى أنه: "بقدر ما تحتوي حبوب الصنوبر على قيمة غذائية عالية، إلا أنها تسبب متلازمة الصنوبر التي تترك طعماً مراً ومعدنياً في فمك لعدة أشهر".

أما بالنسبة لجوز المكاديميا، فإن مشكلته الوحيدة هي احتوائه على نسبة مرتفعة جداً وبشكل كبير من الدهون والسعرات الحرارية.

ونصحت كلاس محبي المكسرات بالحد من الحصص الغذائية اليومية من الصنوبر والمكاديميا، لكنها نوهت إلى أن هذين لا يعتبران أسوأ أنواع المكسرات بسبب وجود نوع أكثر شيوعا وأكثر ضررا.

وتحذر الخبيرة من المكسرات الأسوأ والأكثر شيوعاً، لافتةً إلى أن المكسرات الأكثر شيوعاً والأكثر ضرراً هي الفول السوداني، بسبب مشكلة تعرضه لمرض (الأفلاتوكسين)، وهو نوع من الفطريات المرتبطة بسرطان الكبد.

ويعتبر (الأفلاتوكسين) منتجاً ثانوياً ساماً لنوع من العفن يقع تحت مظلة بعض أنواع الرشاشيات، كما ويشير المجلس الوطني للفول السوداني في أمريكا، إلى أن الفول السوداني الأكثر عرضة للتعرض لهذه السموم ربما ينتج في أجزاء من إفريقيا وآسيا. وليس الولايات المتحدة.

وبغض النظر عن التهديد المحتمل الذي قد يسببه الفول السوداني على صحة الكبد، لكن يمكن أيضاً أن يسبب عدم الراحة إذا لم يكن قاتلاً للبعض إذا تم تناوله.

كما يعلم أي شخص يعاني من أي نوع من أنواع الحساسية من الفول السوداني، حيث قد يسبب أيضًا ردود فعل تحسسية شديدة لبعض الأشخاص بحسب الخبيرة.

طبيبك في بيتك

مشروب يمكنه تسكين آلام التهاب المفاصل بشكل سريع

يعد التهاب المفاصل حالة مؤلمة وهو تورُّم وشعور بألم عند لمس مفصل واحد أو أكثر من مفاصلك، ما قد يهدد الحركة بمرور الوقت، ويزداد سوءًا مع تقدم العمر.

وهناك اثنان من أكثر أشكال هذه الحالة انتشاراً: التهاب المفاصل الروماتويدي والتهاب المفاصل العظمي، وقد يساعد مشروب واحد، يمكن صنعه في المنزل، في تخفيف الأعراض المصاحبة لكلا النوعين من التهاب المفاصل.

وسلطت الدراسات الضوء باستمرار على أهمية تغييرات نمط الحياة لتقليل الأعراض، حيث يلعب النظام الغذائي دوراً وقائياً لا يقدر بثمن ضد هذه الحالة.

ورُحّب بعصير فاكهة الأناناس باعتباره ترياقاً لالتهاب المفاصل، حيث أظهرت بعض الدراسات أنه يمكن أن يعكس الالتهاب.

ويعتبر الأناناس مصدراً جيداً لفيتامين (C) وإنزيم البروميلين، والذي ثبت أنه يقلل الألم والتورم في التهاب المفاصل الروماتويدي.

واقترح خط بحثي أن تأثير البروميلين المضاد للالتهابات ينبع من قدرته على تعزيز إنتاج مركبين أساسيين يعملان على عكس الالتهاب.

واستُخدمت مشتقات الإنزيم في المكملات الغذائية لعلاج الالتهابات الحادة والإصابات الرياضية،

ومن بين الطرق المختلفة لتعزيز الاستهلاك الغذائي للبروميلين للتخفيف من آلام المفاصل، تناول الأناناس الطازج أو شرب عصيره حيث ثبت أنه أكثر فائدة من تناوله في المكملات الغذائية.

ويمكن أن تساعد المركبات العضوية المعروفة باسم البوليفينول الموجودة في الأناناس أيضا في تخفيف الألم الناتج عن هشاشة العظام.

ووجدت مراجعة واحدة عام 2006 التي حللت الدراسات حول العلاجات البديلة لالتهاب المفاصل، أن البروميلين كان أكثر فعالية من مسكنات الألم التي لا تستلزم وصفة طبية.

وبينما أظهرت الدراسات فوائد المركب لكل من التهاب المفاصل الروماتويدي والتهاب المفاصل العظمي، فإن التأثيرات على هشاشة العظام مفهومة بشكل أفضل.

سلوكيات

علّمي طفلك كيف يدافع عن نفسه من دون عنف

حين يغضب طفلك من رفاقه، يركلهم أو يشدّ شعرهم أو يصفعهم على وجوههم... لا بدّ إذاً من تعليمه كيفية التصرف برقي أكبر مع الرفاق من دون اللجوء إلى العنف.

يميل طفلك إلى التصرفات العنيفة عند تعاطيه مع الرفاق، ولاسيما عند الشعور بالانزعاج منهم. والواقع أن الاستجابة بالعدائية هي تصرف طبيعي وشبه حيواني عند الولد الصغير الذي لم يتعلم بعد أصول التصرف. لذا، لا بد من تعليم الطفل الصغير كيفية الدفاع عن نفسه من دون اللجوء إلى العنف.

الكلام بدل الضرب

الكلام هو الصفة التي تميّز الإنسان عن الحيوان. لذا، من المهم تعليم الولد الصغير أهمية اللجوء إلى الكلام أولاً عند تعرضه لأي اعتداء. يملك الأطفال لغة خاصة بهم للتعبير عن غضبهم وامتعاضهم، وعدم قبولهم بما يجري حولهم. هكذا، يعمد بعض الأطفال إلى قول "لا" فقط، فيما يبدأ أطفال آخرون بالتلفظ بعبارات مسيئة للآخرين.

علّمي طفلك أن يسأل الآخرين الذين يزعجونه عن سبب تصرفهم السيئ. فهذه فرصة للحوار وفهم أسباب الخلاف. إذا تعرض طفلك للضرب من رفيقه، مثلاً، علميه ألا يضربه بالمثل بل أن يسأله عن سبب تصرفه العنيف هذا، ويحاول أن يفهم منه سبب غضبه.

في الاتحاد قوة

لا شك في أن الحصول على دعم هو مساعدة نفيسة لطفلك. فالأصدقاء يرفعون المعنويات، ويعطون الشجاعة لمواجهة المعتدي، ويوفرون الحماية، ويساعدون على اتخاذ القرار الصحيح في ردة الفعل.

الأصدقاء لكن لسوء الحظ، يعمد الأطفال غالباً إلى الوقوف بجانب المتنمر بدل الضحية، بسبب الخوف أو الإعجاب ربما. في هذه الحالة، يمكنك تعليم طفلك كيف يطلب المساعدة المباشرة من أصدقائه في حال تعرضه للاعتداء. ذكري طفلك دوماً بأنه ليس وحيداً، بل هناك الكثير من الأشخاص الآخرين الراغبين في مساعدته.

تقييم ردة الفعل

قد يصعب على طفلك عدم الاستجابة باعتداء جسدي عند تعرضه لاعتداء جسدي. هنا، يكمن دور الأهل في تعليم الطفل كيفية التفكير ملياً قبل القيام بأية ردة فعل عكسية. علّمي طفلك أن الاحتجاج الكلامي أقوى أحياناً من كل الضرب والركل، إذ قد يفلح في تجميد المعتدي في مكانه وجعله يتوقف عن متابعة اعتدائه.

طلب المساعدة من الكبار

إشرحي للطفل الصغير الذي يتعرض للاعتداء من قبل الآخرين أنه لا مشكلة أبداً في طلب المساعدة من الأهل والكبار إذا أحسّ نفسه وحيداً، أو كان الاعتداء عنيفاً جداً عليه، أو لم يفهم سبب الاعتداء أصلاً. فسّري له أنه لا حاجاجة إلى طلب مساعدة الكبار في كل مرة، وإنما فقط عند الضرورة، حين يجد نفسه عاجزاً فعلاً عن الدفاع عن نفسه.

نصائح طبية

ما أسباب السعال بعد تناول الطعام؟

تتسبب ظاهرة السعال ظاهرة بعد تناول الطعام بالإزعاج للأشخاص، وخصوصاً إذا كانوا بصحة جيّدة، فالأمر طبيعي بشكل عام ولكن استمراره بشكل مستمر، قد يشير إلى مشكلة أخطر.

وفسرت دراسة علمية أسباب السعال المتكرر بعد تناول الوجبات اليومية، بأنه طريقة الجسم لتنظيف مجرى الهواء.

وقالت يونغنان جيني تشو طبيبة الأنف والأذن والحنجرة: "يحدث السعال عادة بسبب مادة مهيجة في الحلق أو الشعب الهوائية السفلية، وينغلق حلقك للحظات ويتراكم ضغط الهواء في الصدر".

وتابعت: "ثم عندما تنفتح الحنجرة، تتطاير نفحة من الهواء تحمل معها أي مخاط أو مادة مهيجة، صدق أو لا تصدق، يمكن أن يولد السعال القوي رياحا تبلغ سرعتها 70 ميلا في الساعة".

وأشارت فيليس شنول سوسمان أستاذة الطب السريري إلى أنه في حال حدوث السعال بعد كل مرة تقوم فيها بتناول الطعام، فقد يكون ذلك مؤشراً لارتداد محتويات المعدة إلى المريء، وهذا الارتجاع بالتالي يهيج البلعوم والحنجرة.

ويعرف الارتجاع الحمضي حسب الدكتورة تشو عندما يكون شديدا باسم (جيرد) (مرض الجزر المعدي المريئي)، ويصاحب هذا الاضطراب الهضمي

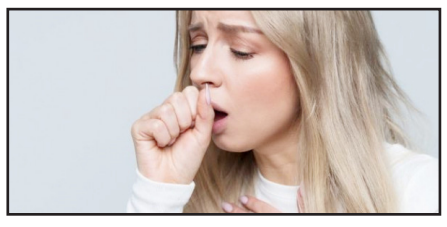

عادة إحساس بالضغط أو الحرقة خلف عظمة الصدر وإحساس بطعم مر في الفم.

ويمكن أن تشمل الأعراض الأخرى للارتجاع المعدي المريئي التهاب الحلق المزمن والمخاط الزائد، وتظهر الأبحاث أن ما لا يقل عن 25% من حالات السعال المزمن (التي تستمر لأكثر من ثمانية أسابيع) مرتبطة بارتجاع المريء.

ونصحت الدراسة بتناول الوجبات على دفعات صغيرة، وتجنب الوجبات الدسمة في ساعات متأخرة من الليل، أما من ناحية نوعية الغذاء، فمن المفيد التخلص من الأطعمة التي قد تضعف ردة فعل العضلة العاصرة للمريء.

ويمكنك تناول مثل المشروبات التي تحتوي على الكافيين كالقهوة أو المشروبات الغازية والمنتجات المكونة من الطماطم، إضافة للمنتجات الحمضية، ونصحت الدراسة بمراجعة الطبيب في حال تفاقم الحالة بعد اتباع الجراءات الوقائية دون جدوى.

أبـــراج

الحمل
مهنياً: تلجأ إلى الإستدانة للتعويض عن الخسارة التي تعرضت لها.
عاطفياً: يقف الحبيب إلى جانبك في محنته ما يشعرك ببعض الإطمئنان.
اجتماعياً: تمضي نهاراً ممتعاً مع الأصدقاء والمقربين منك. رقم الحظ: 5

الثور
مهنياً: تتأقلم بسرعة في عملك الجديد وتشعر بأنه سيكون بادرة خير عليك. عاطفياً: تشعر بأن مشاعرك تجاه الشريك تتبدل وبأنك لم تعد تعرفه عن قرب.
اجتماعياً: تملك الحيوية والنشاط لتمضية فترة مميزة في الطبيعة. رقم الحظ: 7

الجوزاء
مهنياً: يساعدك أحد الزملاء على تخطي مسألة مالية كانت تشغل بالك. عاطفياً: صارح الحبيب بما يزعجك في تصرفاته من دون أن تجرح مشاعره.
اجتماعياً: تجتمع مع بعض الأصدقاء وتمضي معهم وقتاً ممتعاً. رقم الحظ: 9

السرطان
مهنياً: تخوض تجربة جديدة تزيد من خبرتك وتدفعك قدماً إلى الأمام. عاطفياً: تجعلك كثرة المشاكل بينك وبين الحبيب تفكر ملياً في مستقبل علاقتك به. اجتماعياً: اهتم بالأمور التي تشعرك بالإطمئنان والراحة الداخلية وابتعد عن مصادر التوتر. رقم الحظ: 8

الأسد
مهنياً: يخيب أملك في أحد الزملاء بسبب تصرفاته الأنانية وقلة مسؤوليته في العمل.
عاطفياً: تبرهن عن طيبة قلبك في بدء صفحة جديدة مع الحبيب بعد فترة من التوتر. اجتماعياً: قد يسبب لك حسد أحد المحيطين بك مشكلة مع صديق. رقم الحظ: 10

العذراء
مهنياً: تقترض مبلغا من المال لإنجاز مشروع تكون أكيداً من نجاحه.
عاطفياً: لديك فرصة لاستعادة حب الطرف الآخر إن كنتما على خلاف.
اجتماعياً: تنجح في لفت إنتباه المحيطين بك ونيل احترامهم. رقم الحظ: 4

الميزان
مهنياً: أنجز تغييرات في عملك لتبتعد عن الروتين المملّ في العمل.
عاطفياً: تساعدك طيبة قلبك على نسيان الماضي ومسامحة الحبيب.
اجتماعياً: لا تدع المشاكل العائلية تؤثر فيك وتجعلك متشائماً. رقم الحظ: 10

العقرب
مهنياً: تتخطى آخيرا مشكلة كنت تواجهها مع أحد الزملاء. عاطفياً: تشعر بأنك لا تريد أن تطور علاقتك بالحبيب لأنك تشكّ في مشاعره تجاهك.
اجتماعياً: تتلقى خبراً ساراً يتعلق بأحد أقرب الأصدقاء ما يفرحك كثيراً. رقم الحظ: 4

القوس
مهنياً: لن تتمكن من إنجاز المهام المطلوبة منك بسبب ضيق الوقت. عاطفياً: إحذر من التفوه بكلمات قد تجرح مشاعر الشريك أمام الآخرين.
اجتماعياً: اتخذ خطوة جريئة واتصل بمن تخشى مقابلتهم وصفِّ حساباتك معهم. رقم الحظ: 6

الجدي
مهنياً: ابتعد عن الطمع واكتف بما جنيته حتى اليوم وإلا ستكون خسارتك كبيرة.
عاطفياً: لا تدع الشكوك تدخل بالك، حافظ على رابط الثقة بينك وبين الحبيب. اجتماعياً: لا تقلّل من تقدير المهتمين بك، فلديك الكثير من الأصدقاء الأوفياء. رقم الحظ: 11

الدلو
مهنياً: كن على مسافة من زملائك في العمل إذا كنت تشعر ببعض التهديد والقلق. عاطفياً: يغلب على الحبيب التردد ومزاجه متقلب فتحتار كيف تتصرف معه.
اجتماعياً: تأخذ قراراً حاسماً قد يغيّر مجرى حياتك نحو الأفضل. رقم الحظ: 14

الحوت
مهنياً: تتلقى المديح من رئيس عملك بشأن عملك المتفاني والمخلص. عاطفياً: تفعل المستحيل لمساعدة الحبيب في تخطي المحنة التي يمرّ بها.
اجتماعياً: تشغل بالك المشاكل العائلية، اجتمع مع أحد أفراد العائلة لحلها. رقم الحظ:12

صـــورة وحـــدث

احذر من صناعة المُعاق في بيتك

حدث في مثل هذا اليوم

1295 – مقتل الأيلخان المغولي بايدو بن طرقاي على يد الأمير نوروز بأمر من محمود غازان.
1824 – الإعلان عن قيام الجمهورية في المكسيك.
1830 – بلجيكا تعلن استقلالها عن هولندا.
1853 – اندلاع حرب القرم بين الدولة العثمانية والإمبراطورية الروسية.
1920 – تأسيس النادي الإفريقي التونسي.
1921 – عصبة الأمم تقرر عدم مساعدة روسيا في مواجهة المجاعة التي تعرضت لها بسبب تدهور الاقتصاد وموجة الجفاف التي ضربت مساحات شاسعة بها، وذلك ردًا على استيلاء الشيوعيين على الحكم.
1925 – ثورة في حماة ضد الاحتلال الفرنسي بقيادة فوزي القاوقجي، سيطر الثوار السوريون على المدينة التي كانت وقتئذ ثالث أكبر مدن سوريا.
1946 – الرئيس الأمريكي هاري ترومان يطلب من المملكة المتحدة السماح من جديد بهجرة اليهود إلى فلسطين.
1957 – الاتحاد السوفيتي يطلق أول قمر صناعي في العالم وهو سبوتنك1-.
1958 – الإعلان عن دستور الجمهورية الخامسة في فرنسا والذي وافق عليه أكثر من 79% من الفرنسيين في استفتاء.
1959 – المسبار السوفيتي «لونا 3» يلتقط ثلاث صور للجهة المظلمة من القمر.
1962 – الحسن بن يحيى حميد الدين يؤلف حكومة في صعدة لمقاومة انقلاب العقيد عبد الله السلال الذي أطاح بالمملكة المتوكلية اليمنية.
1963 – العراق يعترف رسميًا باستقلال الكويت وسيادتها على أراضيها.
1966 – استقلال ليسوتو عن المملكة المتحدة.
1967 – سلطان بروناي عمر صفي الدين الثالث يتنازل عن العرش لابنه حسن البلقيه.
1969 – جمهورية الصين الشعبية تعلن عن إجرائها تجربتين نوويتين.
1978 – هجرة الإمام الخميني من العراق إلى الكويت.
1990 – البرلمان الألماني يعقد اجتماعه الأول بعد إعادة توحيد ألمانيا.
1993 – الجيش الروسي يطلق مدافعه على مقر البرلمان الروسي ويعتقل زعماءه.
1994 – طائرة نقل إسرائيلية تسقط على حي سكني في أمستردام بهولندا بحمولتها من المواد الكيماوية التي تدخل في تكوين غاز السارين السام، وأدى السقوط إلى مقتل 48 شخصا وتسبب أضرارًا غير محددة.
2012 – عاهل الأردن عبد الله الثاني يصدر إرادة ملكية بحل البرلمان والدعوة لإجراء انتخابات نيابية مبكرة قبل نهاية 2012.
2016 – الإعلان عن فوز ديفيد ثاوليس ودنكن هالداين ومايكل كوسترليتز بجائزة نوبل في الفيزياء لعام 2016 لأعمالهم حول التحول الطوري والمراحل الطوبولوجية للمادة.
2017 – فوز كل من جاك دوبوشيه ويواخيم فرانك وريتشارد هندرسون بجائزة نوبل في الكيمياء لسنة 2017 لأبحاثهم في مجال المجهر الإلكتروني فائق البرودة.

من الفيسبوك
Facebook

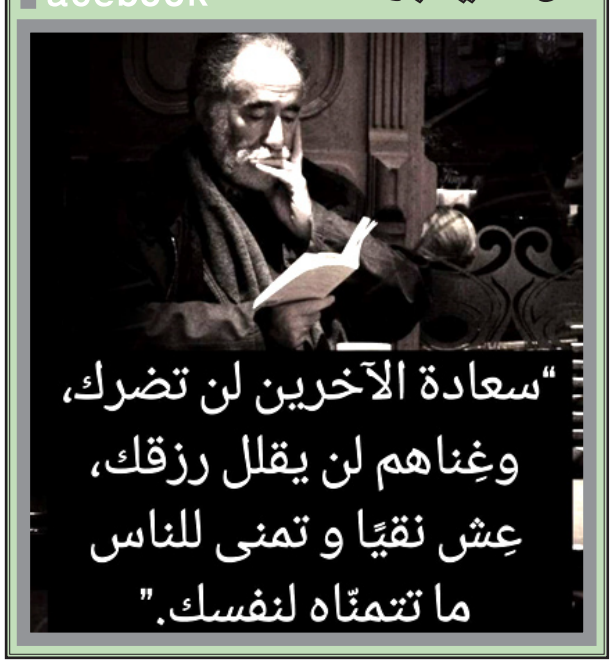

غزل عراقي

* سهران افكر بيك ماشايف النوم
وتخيلت مرسوم وجهك بالنجوم

*ينراد اخلي اعيون بعيوني ذني
حته اگدر ابچيك من تمشي عني

*هدني التعب يفلان والهم أكلني
من غيبتك لليوم محد فگدني

اختبارات شخصية

هل أنتِ منظمة أم فوضوية؟

هل لديكِ خطط لحياتك الأسرية؟
هل يمكنك ترتيب جدول لمذاكرة أبنائك وقضاء وقت فراغهم؟
هل تجيدين وضع الاولويات في حياتك الزوجية؟
إذا كنتِ امرأة ناجحة في العمل هذا لا يعني على الاطلاق نجاح حياتك الاسرية، لكن هناك بعض الأمور التي تساعدك على بناء أسرة ناجحة ومنضبطة بعيداً عن الفوضى وموضوعة وفق أسساً تنظيميّة لها.. اختبري نفسك خلال الاختبار التالي الاختبار:
هل تضعين لأطفالك المواعيد الثابتة للوجبات المنزلية؟
A: أغلب الأوقات.
B: لا.
هل يشاهد أطفالك كلّ ما تشاهدين على الفضائيات؟
A: لا.
B: إلى حد ما.
كم عدد المرات التي تطلبين فيها "دليفري" أسبوعيّاً؟
A: نادراً.
B: مرات.
هل تضعين ميزانيّة لأقساط المدارس ورحلات الصيف؟
A: نعم.
B: ليس دائماً.
هل تدّخرين جزءاً من المال تحسّباً للطوارئ؟
A: نعم.
B: إلى حد ما.
هل تسيران -أنت وزوجك- وفق أسلوب واحد في معاملة الأبناء؟
A: إلى حد كبير.
B: إلى حد ما.
هل ترسمين صورة جميلة أمام الأبناء في تعاملاتك مع الأب؟
A: نعم.
B: أحاول جاهدة.
هل تحرصين على إقامة احتفالات في بعض المناسبات الأسريّة؟
A: نعم.
B: كلما تيسر.
النتيجة:
- إذا كانت معظم إجاباتك A: أنت وأسرتك على طريق الصواب، بنسبة 90 %. تفعلين الخير، وتسعين بكامل وعيك وثقافة فكرك، فتضعين الضوابط والروابط لتصبح أسرتك منتظمة، حيثُ المواعيد الثابتة، ومراعاة الغذاء الصحي، وتقسيم الميزانية والادخار منها منعاً من التعرض لهزات، والأجمل هو الاتفاق على أسلوب واحد في التربية منعاً لتذبذب الرأي أمام الأطفال، مع محاولة إشاعة جوّ من الدفء والسعادة بتذكّر مناسبات الأطفال الصغيرة والاحتفال بها.
- إذا كانت معظم إجاباتك B: أنت تنتمين إلى أسرة لا نظام لها، بنسبة 70%، وما يتبع ذلك، فلا مسؤوليات محددة ملتزمة بها! ولا قواعد ثابتة! البيت بساكنيه في مهب الريح، يعلو ويهبط، ويتّجه يميناً مرّة، ويساراً مرّة أخرى، حسب ما يستجدّ! لا يوجد اجتماع أسريّ ودّي حول المائدة، وليس هناك أسلوب واحد في التربية، أو تخطيط للأزمات الطارئة، ولا وجود للرحلات الترفيهيّة للأطفال! كلّ هذا يعطي صورة سلبية لعلاقة الأبوين، وينعكس سلباً على نفسيّة وصحّة الأبناء.

مشاكل وحلول

عائلتي تريد تزويجي من ابنة عمي وأنا أحب زميلتي.. فما الحل؟

أنا شاب جامعي، والولد الوحيد لعائلتي، أحببت بنتا من الجامعة؛ لأني وجدت فيها الأخلاق قبل كل شيء، وهادئة جداً ومتفهمة، ولم أخبرها بحبي لها حتى الآن، وهي تعرف أن عائلتي تريد ابنة عمي وأنا أحب أخرى.
قلت آخذ بالأسباب، وكلمت أمي وأبي أني لا أريد ابنة عمي، أنا محتار هل أتبع عائلتي، أو قلبي؟ وعائلتي عندها أشياء تمنعها عن إلغاء الزواج من ابنة عمي، وأنا لم أقبل بخطبتي لها حتى الآن، وعائلتي تقول لي: بعد إكمال الجامعة سنخطبها، وبيت عمي معهم مبلغ من المال دفعه أبي لعمي لأسباب خاصة، وقال أبي لعمي أن المبلغ جزء من شرط ابنته، وأموالنا بالريف مع بيت عمي وأمي وأبي يريدون رد الجميل لهم، وأنا لا أستطيع أن أخبر ابن عمي أني لا أريد أخته لأنه شخص عزيز على قلبي وأحترمه، أرجو منكم الرد.
النصائح والحلول:
لا شك أن الشاب هو صاحب القرار، ودور الأسر دور إرشادي توجيهي، واعلم أن بنت العم أيضًا بالمنزلة الرفيعة، ولذلك أرجو أن تفكّر في الأمر مرارًا.
ونحب أن نعرف أسباب رفضك لبنت العمِّ، إن كانت هناك أسبابا فعلية أم فقط لأنك ارتبطت هذا الارتباط الخفي بتلك الزميلة، وهو الذي يمنعك ويحول دون النظر إلى بنت العمِّ؟!
وكون هذه الأخت التي ارتبطت – أو الزميلة في الجامعة – لا تعرف، هذا ممَّا ييسِّر عليك المهمّة.
كذلك أيضًا أرجو أن تتواصل مع الأسرة وتشرح لهم الذي يحدث عندك، وتشرح لهم ما في نفسك، واستعن بالعقلاء والفضلاء من الأخوال والأعمام حتى يُساعدوك في إقناع الأسرة، ولا مانع أيضًا من التواصل من الدعاة والعلماء الذين يمكن أن يُؤثّروا في مثل هذه المسائل.
ولكن من المهم قبل ذلك أيضًا أن تعرف أن الفتاة المذكورة ليس عندها ارتباط، وأن أسرتها لا تُمانع، وأن أسرتك أيضًا لا تُمانع من الارتباط بها، ويُفيد الإنسان في مثل هذه الأحوال أن يكون في أسرته مَن تزوّجوا من خارج الأسرة.
على كل حال أنت طبعًا صاحب القرار، ولكن نحن لا نريد القرار يكون دون إرضاء الوالدين، أو السعي في إرضائهم، فعليك أن تبذل المجهود الكامل في إرضائهم وفي توضيح الصورة، ولستَ مطالبًا بأن تُحرج بنت العمِّ أو أبناء العمومة، لأن صلة الرحم أيضًا المحافظة عليها من المطالب الشرعية.
ومن المهم أيضًا إذا كان هناك مجال لوالدتك أن تتعرف على الفتاة المذكورة أو على أهلها، لأن الناس دائمًا أعداء مَن يجهلون، فإذا كانوا لا يعرفوا الفتاة فكيف سيقبلون بها، وإذا كانوا لا يعرفوا أسرتها فكيف سيقبلون بها؟! هل هذا ممكن أن يتعرفوا على أسرتها وأن يكون هناك نوع من التواصل؟ إذا رفضت الوالدة فلا مانع من أن تكون الخالة أو العمّة هي مَن تتواصل مع الفتاة وأسرتها. المهم مَن تستطيع أن تتفهم هذا الأمر من أسرتك سيكون لها دور كبير إذا تعرَّفت على الفتاة المذكورة ووجدتْ خيرًا وارتاحتْ إليهم، فإنها ستكونُ من الذين سيساعدونك على إقناع أهلك.
وعلى كل حال: لكون بنت العمِّ من الأرحام أرجو أن تُدير الموضوع في منتهى الحكمة وفي منتهى الهدوء، كما أرجو أيضًا أن تنظر إلى بنت العمِّ نظرة شاملة، ضع إيجابياتها وإيجابيات الارتباط بها أمام ناظريك، لأن القرار الصحيح دائمًا يحتاج إلى دراسة عميقة، ونظر في العواقب ومآلات الأمور.

كلمات متقاطعة

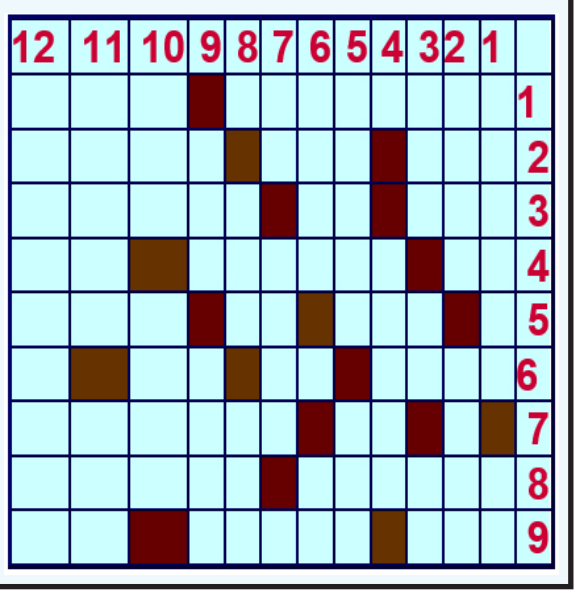

الكلمات الأفقية
-1من الدول الاسيوية المصنعة ـ مغارة.
-2ألسنة النيران ـ ذكرى أليمة (م) ـ إناء"مبعثرة".
-3حرف مكرر ـ متشابهان ـ مدينة أسترالية.
-4 انهض (م) ـ مدينة ايطالية (م) ـ من الطيور .
-5ضروري للحياة ـ طبل ـ مضخة الهواء في الجسم.
-6 يغوي (م) ـ للتمني ـ متشابهان.
-7طليق (م) ـ مخلوقات نورانية (م).
-8نجمة سينمائية عربية ـ من اصابع اليد (م).
-9ذكر الدجاج ـ عين في الجنة (م) ـ للنصب (م).

الكلمات العمودية
-1من الإنبياء (عليهم السلام) ـ بسط يده.
-2 صوت الحمار ـ تمهل.
-3أبله ـ فاه (م) ـ آخر العلاج (م).
-4أشهر موسيقيي الأندلس (م).
-5مقر الوكالة الدولية للطاقة الذرية ـ مواعظ.
-6تهديد بالعقاب ـ متشابهان.
-7دق ـ أسوة.
-8سلاح قديم ـ يعيش في البحر (م).
-9تسبق العمل ـ ماركة سيارات .
-10 أوشك ـ عظام الميت البالية.
-11عاصمة اسيوية ـ من مشتقات الحليب .
-12ممثلة عربية اعتزلت التمثيل .

الزوراء

الأخيرة

للدخول إلى موقع الصحيفة

نائب رئيس التحرير: حسن العبودي - مدير التحرير: يحيى الزيدي

هاتف هيئة التحرير 07810090003

العدد: 7573 الاثنين 4 تشرين الاول 2021

No: 7573 Mon 4 Oct 2021

اقرأها صباح كل يوم

alzawraanews@yahoo.com

http://alzawraapaper.com

https://www.facebook.com/alzawraapaper

https://twitter.com/alzawraanews

هاني شاكر يحيي حفلا غنائيا في العراق.. 28 أكتوبر

يحيي أمير الغناء العربي، هاني شاكر، حفلا غنائيا يوم ٢٨ أكتوبر من الشهر الجاري في مهرجان بابل في العراق، ومن المقرر أن يطرب الحضور بأجمل أغانيه المتنوعة.

واستضاف برنامج «سهرانين»، الذي يقدمه الفنان أمير كرارة على قناة ON، الأيام الماضية، النجمين هاني شاكر ومدحت صالح، وقال هاني شاكر خلال حلقة «سهرانين»: «أنا بحب السهر جدًا خاصة في البيت.. وزمان كانت الحفلات كتير دلوقتي أقل».

وأضاف نقيب الموسيقيين إنه في بداياته يردد كلمات الأغاني خطأ، فمثلا: كنت بسمع أغنية «بيع قلبك» كالتالي: «بيع قلبك بيع ودنك شوف الشاري مين»، بالإضافة إلى أغنية عبد الوهاب: سيبت فيك أمال بس فين تنطال كنت أسمعها « بس ٦ أمتار».

وكشف هاني شاكر عن أن النجمة الراحلة شادية هي من رشحت له أغنية «كدة برضه يا قمر» ولم أكن أتوقع نجاحها، قائلا: « كان عندي حفلة مع الفنانة الكبيرة شادية، مكنتش محضر حاجة، قالت لي: في أغنية سمعتها عند خالد الأمير اسمها «كدة برضه يا قمر» أنا متأكدة لو سمعتها هتحبها قوي».

عين على العالم

آلية ذكاء اصطناعي تتنبأ بفيروسات قاتلة قادمة ربما تنتقل من الحيوانات إلى البشر

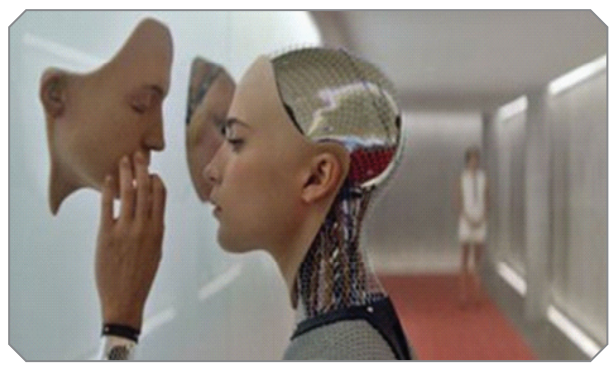

كشفت تقارير حديثة عن أن الذكاء الاصطناعي قد يكون قادرا على اكتشاف الفيروس القادم من حيوان إلى إنسان قبل أن يصبح وباء.

ويعتقد الكثير من العلماء أن فيروس كورونا، الذي يستمر في الانتشار في جميع أنحاء العالم، مصدره الخفافيش، في عملية تعرف باسم الأمراض حيوانية المنشأ.

وتأتي معظم الأمراض المعدية البشرية الجديدة من الحيوانات، والتي باستخدام التكنولوجيا المناسبة، يشير العلماء إلى أنه يمكن اكتشافها في الوقت المناسب لإنقاذ الأرواح.

ويمكن أن يؤدي تحديد الفيروسات عالية الخطورة في وقت مبكر إلى تحسين أولويات البحث والمراقبة.ويقترح ناردوس مولينتز وسيمون بابيان ودانييل ستريكر من جامعة غلاسكو، الذين قادوا الدراسة، أن التعلم الآلي (نوع من الذكاء الصناعي)، باستخدام الجينوم الفيروسي قد يتنبأ باحتمالية إصابة أي فيروس بالحيوانات سوف يصيب البشر، بالنظر إلى التعرض ذي الصلة بيولوجيا.

تطوير زجاج متين يحمي الهواتف الذكية من الكسر

يسعى العلماء لتسهيل استخدام الأجهزة بمختلف أنواعها، والعمل على حماية الأجهزة الإلكترونية والذكية، ومؤخرًا تم تصميم نوع جديد من الزجاج أكثر مقاومة للكسر بما يقارب خمس مرات من الزجاج القياسي، ويمكن أن ينهي مشكلة تحطم شاشات الهواتف الذكية.

وفي تفاصيل الموضوع، فقد صُممت مادة الزجاج والأكريليك المركبة، التي توفر مزيجًا من القوة والمتانة والشفافية، من قبل باحثين في جامعة McGill في مونتريال، كندا. واستوحى الباحثون الزجاج الأقوى والأكثر قساوة من الطبقة الداخلية من أصداف الرخويات، والتي تسمى الصدف، والمعروفة أيضًا باسم أم اللؤلؤ، والتي تشبه جدارًا من طوب الليغو المتشابك على المستوى المجهري.

وأكد الباحثون أنه على الرغم من كونه زجاجًا، إلا أن المادة الجديدة تتمتع بمرونة تشبه إلى حد كبير البلاستيك ولا تتحطم عند الاصطدام، وإذا أنتج بكميات كبيرة وطرح في السوق، فيمكن استخدامه لوضع حد للهواتف الذكية المتطورة التي تتعطل من سقوط بسيط على الأرض.

اختراق هواتف آيفون عبر البطاقات الائتمانية

يُعتقد عادةً أن جهاز ايفون أصعب بالنسبة للمتسللين مقارنة بنظام أندرويد بسبب ميزات الأمان والخصوصية التي يأتي بها نظام iOS، ولكن يبدو أنه كان بإمكان المتسللين إيجاد طريقة للتحايل على الإجراءات الأمنية من خلال استغلال ثغرة أمنية في بطاقات Visa.

وقد نشر التقرير النتائج التي توصل إليها حول ثغرة القرصنة عندما يتم تعيين بطاقة Visa Card كبطاقة افتراضية لـ Express Transit في Apple Pay، وتضيف أنه يمكن استغلال بطاقات Visa فقط بهذه الطريقة، وتنص على وجه التحديد أن Apple Pay Express Transit المقترن ببطاقات Mastercard أو American Express ليست في خطر.

وإذا كان المتسلل قد حصل على ايفون الخاص بشخص ما ، وحتى إذا كان مقفلاً ، فيمكنه خداع النظام اللاتلامسي عن طريق إنشاء محطة دفع وهمية لتقليد كيفية عمل محطة الدفع العامة، مما سيسمح له بإجراء معاملات تعسفية وبالتالي سحبها.

الباحثين تمكنوا من إجراء معاملة بقيمة 1000 جنيه إسترليني باستخدام جهاز أيفون مغلق من دون الحاجة إلى أي مصادقة، وقال التقرير "على عكس البطاقات اللاتلامسية، والتي تحدد المدفوعات بـ 45 جنيهًا إسترلينيًا، لا يوجد حد لمعاملات Apple Pay ، مما يعني أن المتسللين يمكنهم نظريًا استنزاف الحساب المصرفي للشخص أو حد بطاقة الائتمان الخاصة بهم، فقط عن طريق سرقة جهاز أيفون، أو الاحتفاظ خلسة بمحطة تصل إلى جهاز في حقيبة او جيب ".

(فيس بوك) يكشف عن ميزة ذهبية لمستخدمي (انستغرام)

كشف موقع التواصل الاجتماعي (فيس بوك) عن قيامه بخطوة لتكامله مع (انستغرام) بخطوة جديدة تتيح للأشخاص استيراد جهات الاتصال الخاصة بهم بين ماسنجر و (انستغرام) وإجراء محادثات جماعية عبر التطبيقات.

ولم تتوقف (فيس بوك) عند دمج نظام المراسلة على (انستغرام) مع تطبيق ماسنجر في خطوة أثارت حفيظة غالبية المستخدمين، بل استمرت لتعلن الآن عن إتاحة الفرصة لمستخدمي (انستغرام)، الانضمام إلى المحادثات الجماعية على تطبيق ماسنجر.

والميزة الجديدة هي جزء من التحديثات الجديدة التي تم طرحها على(فيس بوك ماسنجر)، ومع ذلك، يقول (فيس بوك) أن المستخدمين سيكون لديهم المستوى نفسه من التحكم في من يمكنه الاتصال بك.

وبجانب هذا التحديث، أضاف تطبيق (انستغرام) ميزة "المشاهدة معًا" التي تتيح للمستخدمين خلال محادثات الفيديو مشاهدة مقاطع فيديو معًا أثناء المكالمة، الأمر الذي يوفر فرصة المحادثة والمشاهدة في نفس الوقت وبشكل مؤكد.

وأضاف (فيس بوك) مزايا جديدة للمحادثات داخل تطبيقي ماسنجر و(انستغرام) تسمح للمستخدمين اختيار سمة محددة بدلًا من السمة التقليدية، مثلما الحال مع تطبيق تيليجرام على سبيل المثال.

بناء جسور التواصل

■ سعد محسن خليل

من أهم التطورات التي شهدها الاعلام العراقي بعد عام ٢٠٠٣ الانفتاح على العالم والتقنيات الحديثة المستخدمة في القطاع الاعلامي، فضلا عن هامش يسميه البعض الحرية ويسميه البعض الاخر فوضى .. ويرى البعض ان حرية الاعلام شهدت انحرافا كبيرا عن الوسائل الحقيقية لوسائل الاعلام، ومن بينها تشخيص الاخطاء والاشارة الى مواضع الخلل ومواطن القصور وتعميق الانتماء للوطن باعتباره وطنا واحدا وعشيرة وطائفة تجمع الكل على مائدتها .. كما انتشرت امراض مهنية مثل سرقة المواد الصحفية من وسائل اعلام اخرى او نشر الفضائح والاخبار الاخرى بقصد الاثارة المموجة التي لا تحقق هدفا نبيلا مما ترمي اليه وسائل الاعلام النبيلة

ومن وجهة نظري ان الفورة الاعلامية الحاصلة ما كان لها ان تتحقق لولا حرية الاعلام في العهد الجديد، وكمثال على ذلك ما نشاهده من نقد موجه الى رئيس الجمهورية ورئيس الوزراء واعضاء التشكيلة الحكومية، وانتقاد سياستهم احيانا وهي حرية لم يألفها المواطن العراقي .. اكثر من مئة صحيفة وعشرات القنوات الفضائية والاذاعات البعض منها يعمل ضمن توجهات محلية واقليمية مشكوك في ولائها للعراق، ولكن يبقى الصوت الانقى والاكثر وضوحا صوت شبكة الاعلام العراقي، فبعد ان كان الاعلام في هذه الشبكة احادي النظرة مسخرا لخدمة النظام ورئيسه غايته لجم الرؤية الحقيقية والواقعية عن المواطن، جاءت الشبكة، ومنذ عام ٢٠٠٣ ، كبديل وطني مفترض تقع على عاتقها، ومن اهم اهدافها انتشال المواطن العراقي من وحل الثقافة الانهزامية القاصرة عن النهوض وتعزيز دور الثقافة في نشر اساسيات الوحدة الوطنية، وترسيخ المبادئ الديمقراطية وبناء جسور التواصل بين المواطنين بكل فئاتهم وطوائفهم.

نتمنى أن تكون الشبكة، كما عهدناها، مرآة عاكسة للحقائق، وان تعمل على تزويد برامجها ببرامج ثقافية حوارية تبحث عن مفكري وادباء ومثقفي العراق الذين يعيشون في المهجر المغيبين، وفي النتيجة نتمنى ان تدخل الشبكة كل بيت عراقي، وان تكون قبلة للمشاهد، ونتمنى ونتمنى كل الخير والتوفيق لملاكها وهو يخوض تجربة متميزة تنقل الحقيقة المجردة بعيدا عن الضغوط الطائفية والاثنية.

لأول مرة.. محمد رمضان في العراق لإحياء حفل غنائي

كشف الفنان المصري، محمد رمضان، عن تعاقده على إحياء حفله الغنائي الأول في العراق في مدينة البصرة.

ونشر رمضان صورة له، أثناء توقيع عقد الاتفاق على الحفل الغنائي، وذلك عبر حساباته المختلفة على مواقع التواصل الاجتماعي، قائلًا: "تم الحمد لله.. الاتفاق على أول حفلة جماهيرية لي في استاد البصرة الدولي مع الجمهور العراقي الغالي قريبًا".وتابع: "هل أنت مستعد لأكبر حفل في العراق بملعب البصرة الدولي؟!.. ثقة في الله نجاح".ومن المقرر أن يحيي محمد رمضان حفلًا في مدينة شرم الشيخ، يوم 15 أكتوبر المقبل، بعد إحيائه حفلًا في الساحل الشمالي شهر أغسطس الماضي، والتي شهدت حضورًا جماهيريًا.

ياسمين صبري تستعد لبدء تصوير مسلسلها في أكتوبر المقبل

قرر صناع مسلسل «حلم ليال» للفنانة ياسمين صبري أن تتولى مهمة الإخراج مريم أحمدي، الذي من المقرر عرضه في السباق الرمضاني المقبل ٢٠٢٢.

ووضعت الفنانة ياسمين صبري والمخرجة مريم أحمدي الخطوط العريضة للقصة وشكل الشخصيات قبل بداية التحضيرات للمسلسل، ومن المقرر انطلاق التصوير نهاية شهر أكتوبر الجاري.

وكانت ياسمين صبري غائبة عن الموسم الرمضاني الماضي، وكان آخر أعمالها مسلسل «فرصة تانية» من بطولة أحمد مجدي، أيتن عامر، هبة مجدي، دياب، إدوارد، هبة عبد الغنى، سارة الشامي، محمد أبو داود، أحمد الشامي، نهال عنبر، عمر الشناوي، محمد جمعة.

منى زكي داخل بنزينة بسبب فيلمها الجديد «القاهرة مكة»

تصور النجمة منى زكي العديد من المشاهد الخارجية أولاً ضمن أحداث فيلمها الجديد «القاهرة مكة»، الذي انطلق تصويره الأسبوع الماضي وصورت في ديكور شركة بمدينة نصر، ثم تتواجد داخل بنزينة حاليًا، حسب خطة المخرج هاني خليفة للانتهاء من التصوير في فترة وجيزة قبل انشغال بطلة العمل بمسلسلها الرمضاني المقبل.

وتتناول منى زكي العديد من صراعات المرأة في المجتمع المصرى خلال أحداث الفيلم، ويشارك في بطولته كل من الفنان محمد علاء، محمد ممدوح، محمد فراج، خالد الصاوي، وشيرين رضا والعديد من ضيوف الشرف، ومن تأليف محمد رجاء وإخراج هاني خليفة.

من ناحية أخرى، تعاقدت منى زكي على تقديم مسلسل في الموسم الرمضاني المقبل لعام ٢٠٢٢، من تأليف مريم نعوم وإخراج كريم الشناوي، ومن المفترض أن تواصل الشركة المنتجة خلال الأيام القادمة التعاقد مع باقي أبطال العمل من أجل الإعلان عن موعد بدء التصوير.

يشار إلى أن النجمة منى زكي شاركت في موسم شهر رمضان الماضى من خلال مسلسل «لعبة نيوتن» الذي حقق نجاحا جماهيريا وقت عرضه، وشاركها في بطولة العمل الفنان محمد ممدوح والفنان محمد فراج وسيد رجب إخراج وتأليف تامر محسن.

قصي خولي وفاليري أبو شقرا في رمضان 2022

يبدو أن شركة الصباح اختارت ملكة جمال لبنان السابقة فاليري أبو شقرا لتعزز حضورها في رمضان المقبل وموسم الدراما، وعلم من مصادر مؤكدة أنه تم الاتفاق بشأن مشاركة ابي شقرا النجم السوري قصي خولي في بطولة مسلسل جديد يعمل على وضع اللمسات الاخيرة له قبل البدء بتصويره نهاية نوفمبر-تشرين الثاني المقبل.

وأبدت فاليري موافقتها على العمل بعدما قرأت القصة والنص، وكذلك دورها الذي يضعها في مواجهة وتحدٍ كبيرين في ظل غياب المنافسات من زميلاتها عن دراما موسم رمضان كنادين نسيب نجيم التي احتلت لثماني سنوات المراتب الأولى في عالم الدراما الرمضانية المشتركة، ليست المرة الاولى التي تلتقي بها فاليري قصي خولي قبل عام تشاركا معاً في بطولة مسلسل «لا حكم عليه» ، إخراج فيليب أسمر.

وأظهرت أبو شقرا إمكانيات متقدمة جداً في دور المحامية التي عانت من جريمة تجارة الأعضاء وحاولت تخليص المجتمع من المجرمين الذين يعملون كالمافيا، وانتصرت نهاية بعد أن دفعت ثمنًا لذلك حياتها.

نسرين طافش تدعو للسياحة في سوريا

نشرت الفنانة السورية، نسرين طافش، مجموعة لقطات عفوية لها عبر حسابها الرسمي لموقع التواصل الاجتماعى انستغرام، أثناء رحلتها للمدينة السورية حلب وهذه المدينة هي مسقط رأسها.

وظهرت نسرين بإطلالة بسيطة حيث إرتدت بنطال جينز مع T-shirt باللون الأبيض، وحثت المتابعين لزيارة حلب من حيث كتبت: «سعيدة جدًا بزيارتي لمدينة حلب مسقط رأسي و مهوى فؤادي».

وتابعت:»حلب الجو الحلو و الناس الطيبين و المعمار الفريد و الطرب الأصيل وأطيب أكل .. حلب بتلبقلها الحياة.. الصور من يومين من أمام قلعة حلب العظيمة.

قال ابو الطيب المتنبي في مديح حلب : كلما رحبت بنا الروض قلنا.. حلب قصدنا وأنت السبيل».

«عنبر 6» ينقل الواقع لمنصة شاهد

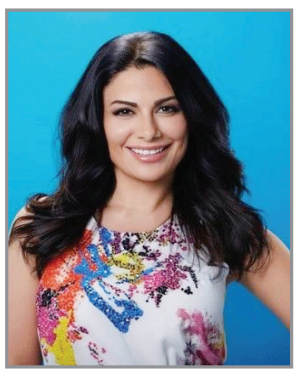

أيام ويبدأ الاستعداد لعرض أولى حلقات المسلسل المنتظر «عنبر ٦» الذي يضم مجموعة كبيرة من نجمات الوطن العربي.

حيث انتهت ورشة مصنع الحكايات من سيناريو مسلسل «عنبر ٦»، ليدخل في مرحلة التصوير بعد ٦ أشهر من التحضير لإنتاج أحد أضخم الأعمال الدرامية والعربية، حيث صُوّر في لبنان، وعمل صنّاع المسلسل على بناء ديكورات خاصة للسجون على مساحات واسعة لإثراء الواقعية.

يتكون الموسم الأول من المسلسل من ١٢ حلقة، وهو مستوحى من أحداث حقيقية عن قصص تدور داخل عالم السجون هزت الرأي العام، وهو من إنتاج شركة Eagle Films جمال سنان، ويتولى المخرج علي العلي إخراج المسلسل بعد النجاح الذي حققه في مسلسلي «دفعة بيروت» و»دفعة القاهرة».

ويُعد مسلسل «عنبر ٦» هو ثالث الأعمال الدرامية التي تُطلقها ورشة مصنع الحكايات، وهي ورشة كتابة أسسها المؤلف هاني سرحان لتقديم أعمال درامية وسينمائية في مصر وجميع أنحاء الوطن العربي، وقد حققت الورشة نجاحاً على المنصات الرقمية بمسلسلي «وصية بدر» و»قارئة الفنجان»، وقد تولى كتابة سيناريو «عنبر ٦» المؤلفات سمر طاهر، إيرين يوسف، هند عبد الله، مي سعيد، وهو معالجة درامية لـهاني سرحان ودعاء عبد الوهاب، وتعمل مصنع الحكايات حالياً على مسلسلين أحدهما سعودي والآخر مصري سيُعلن عنهما قريبا.

كما يجمع «عنبر ٦» العديد من نجوم العرب ومن بينهم صبا مبارك، سلاف فواخرجي وفاطمة الصفي وآيتن عامر وغيرهم من النجوم من الوطن العربي.

موسم جديد من الدراما الطبية «Grey's Anatomy» على OSN

تبدأ OSN، شبكة المحتوى الترفيهي الرائدة على مستوى المنطقة، عرض الموسم الجديد من المسلسل الدرامي الشهير «غرايز أناتومي»Grey's Anatomy.. وتُعرض أحداث الدراما الطبية المليئة بالغموض والتحديات الجديدة في الموسم ١٨ حصرياً في المنطقة على OSN، حيث من المقرّر إضافة مجموعة من الحلقات كل أسبوع إلى تطبيق OSN Streaming.

ويُعدّ «غرايز أناتومي» أحد أقوى المسلسلات التلفزيونية، وهو حاصل على جائزة «غولدن غلوب» Golden Globe للعام ٢٠٠٧ لأفضل مسلسل تلفزيوني درامي، ورُشّح لعدد من جوائز «إيمي» Emmys، مثل جائزة «المسلسل الدرامي المتميّز». وتدور أحداث المسلسل حول ميريديث غراي وفريق الأطباء في مستشفى «غراي سلون ميموريال»، الذين يواجهون يومياً قرارات مصيرية تتعلّق بالحياة والموت. وأدرك هذا الفريق الطبي طوال عمله الذي استمر حتى بلغ ١٨ موسماً، أن صحة العلاقات وسلامتها لا يمكن أن تخضع لتعريف دقيق ومحدد.

ويؤدي أدوار البطولة في الموسم الجديد كل من إلين بومبيو في دور ميريديث غراي، وتشاندرا ويلسون في دور ميراندا بيلي، وجيمس بيكينز جونيور في دور ريتشارد ويبر.

ويمكن الوصول إلى خدمة OSN Streaming عبر الويب، كما أن تطبيق الخدمة متاح للتنزيل على جميع أجهزة iOS وAndroid. تبلغ تكلفة الخدمة ٩,٥ دولاراً شهرياً وتتضمن فترة تجريبية مجانية لمدة ٧ أيام.

تغريدات

twitter

السيد عمار الحكيم

سيادة الدولة يجب ان تكون حاضرة في كل شبر من أرض العراق، لا إستثناء لمدينة دون أخرى، فأمن أربيل هو ذاته أمن البصرة وبغداد.

وسيادة القانون وحفظ مصالح العراقيين مصير مشترك بين جميع القوى السياسية الوطنية والمخلصة.

هاني عاشور

سألني : لماذا يكثر الاعجاب والتعليق على منشورات الشتم والتسقيط ، وتُهمل منشورات الفكر والعلم.. قلت (وكلُ إناءٍ بالذي فيه ينضحُ).