رئيس مجلس الإدارة رئيس التحرير
مؤيد اللامي

12 صفحة

الزوراء

رقم الاعتماد في نقابة الصحفيين (1)

يومية سياسية عامة تصدر عن نقابة الصحفيين العراقيين

أوّل صحيفة صدرت في العراق عام 1869 م

الاربعاء 15 نيسان 2020 — السعر 500 دينار — Wed 15 Apr 2020

الخارجية: سنعيد العراقيين في الكويت برا السبت المقبل

بغداد/ الزوراء:
أعلنت وزارة الخارجية، عن إعادة العراقيين العالقين في الكويت إلى البلاد براً يوم السبت المقبل.وقال المتحدث باسم الوزارة احمد الصحاف في بيان : إنه «بتوجيه من وزير الخارجيّة محمد علي الحكيم وبمتابعة وتنسيق سفارة جمهورية العراق في دولة الكويت، سيتم إعادة العراقيين العالقين في الكويت براً بالتنسيق مع محافظة البصرة السبت المقبل». وتعلن وزارة الخارجية، بين الحين والآخر تسيير رحلات إلى عدد من الدول من أجل إعادة العراقيين العالقين هناك إلى البلاد.

اكد وصول معدل الانتاج الى اكثر من ١٩ الف ميغا واط

وزير الكهرباء لـ الزوراء: الصيف المقبل ستتحسن الطاقة بنسبة ١٥٪ مقارنة بصيف ٢٠١٩

الزوراء/ حسين فالح:
كشف وزير الكهرباء لؤي الخطيب، عن خطط الوزارة لزيادة ساعات تجهيز الطاقة الكهربائية للمواطنين في الصيف المقبل بنسبة ١٥٪ مقارنة عن صيف العام الماضي، وفيما اكد وصول معدل انتاج الطاقة الى اكثر من ١٩ الف ميغا واط، دعا المواطنين الى الالتزام بتسديد فواتير الكهرباء وعدم التجاوز على الشبكة الوطنية.
وقال الخطيب في حديث خاص لـ«الزوراء»: انه على الرغم من تحديات جائحة كورونا والانهيار الاقتصادي العالمي، فضلاً عن تأخر مسار العمل بسبب الاضطرابات السياسية لأكثر من خمسة أشهر بسبب الاحتجاجات الشعبية وقطع الطرق التي كان لها الأثر البالغ في تعطيل عمل المنشآت الحيوية ومشاريع المستثمرين، الا ان كوادر وزارة الكهرباء تعمل على تحسين وضع المنظومة الوطنية وإكمال المشاريع الحاكمة بالممكن ليكون صيف ٢٠٢٠ أفضل حالاً في تجهيز الطاقة مقارنة بالسنين السابقة.
واضاف، ان الطاقة الكهربائية ستتحسن وبواقع ١٥٪ مقارنة بصيف عام ٢٠١٩ كحد ادنى ، مع ضمان مستحقات العاملين في القطاع، داعيا المواطنين الى الالتزام بدفع فواتير الكهرباء وعدم التجاوز على الشبكة الوطنية واعتماد الترشيد في استخدام الطاقة الكهربائية خدمة للصالح العام.واشار الخطيب الى ان منظومة الطاقة في عام ٢٠٠٣ كانت لا تتجاوز الـ ٣٠٠٠ ميغا واط وخلال فترة ٢٠٠٣ لغاية صيف عام ٢٠١٨ وصلت انتاج الطاقة الى ١٦ الف ميغا واط ، مبينا انه عند تسنمه مهمة وزارة الكهرباء استطاع ان يستكمل تنفيذ المشاريع ويعالج المشاريع المتوقفة بمختلف القطاعات سواء النقل او التوزيع او الانتاج .واوضح، انه تم اضافة نحو ٣٥٠٠ ميغا واط منذ تسنمه منصب وزارة الكهرباء، ليصل معدل الانتاج الى نحو ١٩٢٧٠ ميغا واط، مؤكدا انه كان مخطط اضافة نحو ٣٠٠٠ الى ٤٠٠٠ ميغا واط خلال هذا العام، الا ان الاحداث التي مرت بالبلد منذ الاول من تشرين الاول الماضي وحدوث جائحة كورونا والانهيار الاقتصادي ادت الى تلكؤ الكثير من المشاريع .وتابع، ان الوزارة تمكنت خلال صيف ٢٠١٨ من تجهيز محافظة البصرة بـ ٢٤ ساعة وبقية المحافظات بمعدل ١٥ الى ٢٠ ساعة، مرجحا بان يكون صيف العام الحالي افضل نسبيا عن السنوات السابقة.واشار الى ان دخول تنظيم داعش الارهابي الى بعض المحافظات الغربية خلف اضرارا كبيرة بقطاعات الكهرباء منها ٢٠٪ حجم التدمير بقطاع النقل و٢٥٪ بقطاع الانتاج، مؤكدا ان هذه تحتاج الى اموال وسنين لغرض اصلاحها.ولفت الى ان زيادة النسمة السكانية السنوية تزيد من معدلات الانتاج واستهلاك الطاقة سنويا، مؤكدا انه تم توقيع اتفاقيات مهمة مع شركات عالمية لاصلاح المنظمة الكهربائية والتي يمكن من خلالها ان تزيد من معدلات الانتاج خلال السنوات القادمة.

عودة الحياة الى طبيعتها في السليمانية بعد رفع الحظرالصحي عنها

خلال استقباله عدداً من الكوادر الطبية

صالح: الانتصار النهائي على كورونا لم يتحقق بعد وعلى الجميع الالتزام بتوجيهات الصحة

بغداد/ الزوراء:
اكد رئيس الجمهورية برهم صالح، ان الانتصار على وباء كورونا لم يتحقق بعد، داعيا جميع المواطنين الى الالتزام بارشادات وزارة الصحة وخلية الازمة للوقاية من الفيروس.وذكر مكتب رئيس الجمهورية في بيان تلقت «الزوراء» نسخة منه: ان رئيس الجمهورية برهم صالح، استقبل امس الثلاثاء في قصر السلام ببغداد، عدداً من الكوادر الطبية بحضور وزير الصحة والبيئة جعفر صادق علاوي وممثل منظمة الصحة العالمية في العراق أدهم اسماعيل.وأكد رئيس الجمهورية، خلال اللقاء، أن «الجهود المخلصة والمتميزة التي قامت بها الجهات الصحية والطبية ستُذكر عبر التاريخ، وبفضل توجيهاتكم ونصائحكم لأخوانكم العراقيين تمكنا حتى هذه اللحظة من تجاوز ما كنا نخشاه رغم الإمكانيات المحدودة للقطاع الصحي».

تفاصيل ص 2

اتحاد الكرة يوافق على المشاركة في بطولة غرب اسيا ويواصل تعليق الدوري ص 6

محافظ الانبار يؤكد قرب توزيع قطع اراض للصحفيين في الرمادي والفلوجة ص 8

العراق يعلن استمرار غلق منافذه الحدودية بشكل كامل مع ايران والكويت

بغداد/ الزوراء:
ردت هيئة المنافذ الحدودية، على اعلان ايران تخطيطها لاستئناف زيارة العتبات المقدسة في العراق، فيما اكدت استمرار غلق المنافذ الحدودية مع ايران والكويت.وذكر بيان للمنافذ تلقت «الزوراء» نسخة منه : ان وكالة «فارس» نشرت خبرا مفاده «بأن ايران تخطط لاستئناف زيارة العتبات المقدسة في العراق» رغم قرار الإغلاق الذي يعم معظم دول العالم تفاديا لتفشي وباء كورونا.واضافت: ان منافذنا الحدودية البرية مع الجارتين إيران والكويت مغلقة بشكل كامل أمام حركة المسافرين والتبادل التجاري والى أشعار آخر، وسيتم العمل بأعادة افتتاح المنافذ المشار اليها وفق المعطيات والمستجدات الصحية ليتسنى الى اللجنة العليا للصحة والسلامة الوطنية إتخاذ قرارات جديدة بشأن فتح المنافذ، ولغاية الان لم يتخذ اي قرار من اللجنة العليا باستئناف العمل بالمنافذ».وأكدت المنافذ ان «هذا الموضوع يخضع لتقدير وبيانات وزارة الصحة، ونحن حريصون على سلامة البلاد والمواطن».

تطبيق السلم الجديد ليس اولوية في الوقت الحالي وسيخضع للنقاش لاحقا

المالية النيابية لـ الزوراء: رواتب الموظفين والمتقاعدين مؤمنة بالكامل والمكلف سيواجه الازمة الاقتصادية اولا

الزوراء / يوسف سلمان:
طمأنت اللجنة المالية النيابية الموظفين والمتقاعدين باستمرار تأمين رواتبهم الشهرية رغم الازمة الاقتصادية الحالية وانخفاض اسعار النفط العالمية ، مؤكدة ان سلم الرواتب الجديد مايزال مبكرا ولايشكل اولوية للوقت الحالي .وقال عضو اللجنة النائب أحمد الحاج حمه رشيد لـ» الزوراء «، ان « العراق لديه تجربة في تأمين رواتب الموظفين خلال الأزمة الاقتصادية في سنة ٢٠١٦ «، مشيرا الى ان « تم تأمين هذه الرواتب من خلال بيع سندات الخزينة، واستطاع العراق انذاك تلبية دفع رواتب موظفي الدولة «.واضاف ان « رواتب الموظفين مؤمنة لما بعد شهر تموز المقبل ، ثم سترتفع اسعار النفط العالمية وتعاود سوق الاقتصاد انتعاشها عالميا مع عودة مبيعات النفط الى معدلاتها الطبيعية «، مبينا ان « حكومة رئيس الوزراء المكلف مصطفى الكاظمي، ستكون امام تحديات اقتصادية ومالية كبيرة جدا «.واوضح عضو اللجنة المالية النيابية ،ان « اول ازمة امام المكلف الجديد مصطفى الكاظمي هي الازمة الاقتصادية والمالية «، مشيرا الى ان» المكلف غير مختص في المجال المالي « .وتساءل رشيد ، « هل يستطيع المكلف حل مشكلة الموازنة»، مبينا ان « الرجل الذي اشتغل في الحقل المالي والاقتصادي طوال اكثر من ٤٠ سنة ، وهو رئيس الوزراء المستقيل عادل عبد المهدي ، لم يستطع تقديم موازنة خلال عامين «.
يأتي ذلك مع تأكيد اللجنة المالية النيابية ان سلم الرواتب الجديد مايزال مبكرا ولايشكل اولوية للوقت الحالي .وذكر مقرر اللجنة النائب احمد الصفار ، في تصريح صحفي ، ان رواتب الموظفين والمتقاعدين مؤمنة بالكامل للاشهر المقبلة ، بوجود الأموال المدورة غير المصروفة من الوزارات ، وتخصيصات المحافظات ضمن تنمية الاقاليم ، وكذلك ايرادات التصدير اثناء ارتفاع أسعار النفط فضلا عن احتياطي البنك المركزي «، مشيرا الى ان «العراق يمتلك فائض مالي يقدر بالمليارات من الموازنة العامة ٢٠١٩».واضاف ان « الحكومة يمكنها بيع سندات الخزينة لدى البنك المركزي وكذلك الاقتراض الداخلي مع فـرض ضرائب على الشركات والمشاريع الاستثمارية فضلا عن تخفيض رواتب الرئاسات والدرجات الخاصة «، مبينا ان « هذه الحلول منطقية وقابلة للتطبيق لمواجهة الازمة الاقتصادية بعيدا عن رواتب الموظفين والمتقاعدين «.واوضح ان « تطبيق سلم الرواتب الجديد مرتبط بقانون الخدمة المدنية ، وهذا الامر لايزال مبكرا ولايشكل اولوية للظرف الحالي وسيخضع للنقاش اثناء عرض القانون «.

المرور تعلن حجز اكثر من أربعة الاف مركبة ودراجة مخالفة للحظر

بغداد/ متابعة الزوراء:
أعلنت مديرية المرور العامة،عن حجز اكثر من أربعة الاف مركبة ودراجة مخالفة للحظر في عموم العراق منذ ١٧ آذار الماضي.وقال مدير علاقات واعلام المديرية العميد حيدر كريم في حديث صحفي إنه «تم حجز اعداد ليست بالقليلة في مديرية المرور العامة من بداية حظر التجوال ولغاية تاريخ ٤/١٢ من مركبات ودراجات مخالفة لحظر التجوال وقوانين المرور في عموم العراق عدا الإقليم».وأضاف أنه «تم حجز ١٨٥٦ مركبة و٢٣٩٣ دراجة، فيما بلغت الغرامات ١١٩٠٣٩»، داعياً اصحاب المركبات الى «الالتزام بالحظر وذلك حفاظا على سلامة الجميع».

اكدت عدم تسجيل اية حالة وفاة

الصحة تسجل ٢٢ اصابة جديدة و٤٩ حالة شفاء من فيروس كورونا

بغداد/ الزوراء:
اعلنت وزارة الصحة والبيئة، امس الثلاثاء، الموقف الوبائي اليومي للأصابات المسجلة لفيروس كورونا المستجد في العراق، وفيما سجلت ٢٢ اصابة جديدة ، اكدت عدم تسجيل اية حالة وفيات بالفيروس.وذكرت الوزارة في بيان تلقت «الزوراء» نسخة منه: انها تشيد بجهود ملاكاتها المختلفة الذين تصدوا للوباء وعملوا بجد واجتهاد لتقديم مختلف الخدمات الصحية لجميع المواطنين.واكدت انها بدات بتطبيق علاج بلازما النقاهة لمرضى كورونا بعد دراستها مع اللجان الفنية المختصة ولمدة أكثر من شهر، وتتم متابعة ومراقبة جميع الحالات بدقة ودراستها علميا، مبينة انه تم فحص (١٧٥٦) نموذجا للحالات المشتبه بها في كافة المختبرات المختصة في العراق خلال ٢٤ ساعة الماضية.وتابعت: انه لغرض تقييم الموقف الوبائي في العراق تم تنفيذ فعالية الرصد الفعال في المناطق ذات الخطورة العالية والمناطق الصامتة، حيث تم اجراء فحص(٥٨٩٠) نموذج (عدا اقليم كردستان(.واضافت: ان المجموع الكلي للنماذج المفحوصة منذ بداية الأزمة (٤٥٤٣٧) نموذجا، مشيرة الى ان مختبرات وزارة الصحة والبيئة سجلت ليوم امس (٢٢) أصابة في العراق موزعة كالتالي: بغداد / الرصافة ١ ، بغداد / الكرخ ٣، مدينة الطب ١ ، السليمانية ١، واسط ٢ ، كركوك ٢ ، البصرة ١٠ ، بابل ١ ، الديوانية ١ ، مؤكدة انه لا توجد أي حالة وفيات.واشارت الى ان حالات الشفاء: ٤٩ حالة، وكما يلي: بغداد/ الرصافة ١، بغداد/ الكرخ ٦ ، مدينة الطب ١، النجف ٣ ، السليمانية ٤، اربيل ٢٢، كربلاء ٢ ، البصرة ٧، بابل ١ ، الأنبار ١ ، المثنى ١، مبينة ان مجموع الأصابات : ١٤٠٠، بينما مجموع الوفيات: ٧٨، اما مجموع حالات الشفاء: ٧٦٦.

بومبيو: واشنطن تسعى لإحداث تغيير جذري في منظمة الصحة

الصحة العالمية: لا لقاح لكورونا قبل عام.. ولم نصل للذروة بعد

جنيف/ متابعة الزوراء:
حذرت منظمة الصحة العالمية، الثلاثاء، من أن بريطانيا وتركيا تشهدان ارتفاعا بإصابات فيروس كورونا «كوفيد-١٩»، فيما قال وزير الخارجية الأميركي، مايك بومبيو، إن الولايات المتحدة تسعى إلى إحداث «تغيير جذري» في منظمة الصحة العالمية، وسط تهديداتها بحجب مساهماتها المالية للمنظمة فيما يشهد العالم وباء فيروس كورونا.وتوقعت الصحة العالمية، على لسان المتحدثة باسمها، ألا يتم التوصل إلى لقاح لفيروس كورونا قبل ١٢ شهرا، مؤكدة: «لم نصل بعد إلى ذروة الوباء».وأضافت أن ٩٠٪ من إصابات كورونا مصدرها أوروبا والولايات المتحدة، وأن ٩٠٪ من إصابات كورونا في الصين مصدرها الخارج، مشددة على أن أكبر تهديد للصين هو الإصابات القادمة من الخارج.

تفاصيل ص 2

صندوق النقد: ٩ تريليونات دولار خسائر الاقتصاد بسبب كورونا

واشنطن/ متابعة الزوراء:
أعلن صندوق النقد الدولي أن وباء كورونا كوفيد-١٩ يدفع بالاقتصاد العالمي في اتّجاه ركود عميق هذا العام متوقعا تراجع الناتج العالمي بنسبة ٣٪ ، فيما اكد أن الاقتصاد العالمي قد يخسر ٩ تريليونات دولار خلال عامين بسبب كورونا.وبحسب تقرير آفاق الاقتصاد العالمي الصادر عن صندوق النقد سيكون بإمكان الاقتصاد العالمي تحقيق انتعاش بنسبة ٥,٨٪ في ٢٠٢١ إذا تم احتواء الفيروس وعادت الحركة الاقتصادية إلى طبيعتها.ولتقريب حجم الخسارة قال الصندوق «خسارة الاقتصاد العالمي توازي حجم اقتصادي ألمانيا واليابان».وتوقّع التقرير انكماش الاقتصاد الأميركي بنسبة ٥,٩٪، لكنه توقّع في الوقت ذاته تعافيه العام المقبل مع نمو نسبته ٤,٧٪.مع ذلك، حذّر صندوق النقد الدولي من «وجود مخاطر كبيرة من نتيجة أسوأ» جرّاء «الضبابية الشديدة حيال مدى قوّة التعافي» في وقت فرضت إجراءات إغلاق في معظم دول العالم في ظل الجهود الرامية لاحتواء الوباء ومنع انهيار أنظمة الرعاية الصحية.وذكر الصندوق أن الاقتصاد العالمي قد يخسر ٩ تريليونات دولار خلال عامين بسبب كورونا.وأصيب نحو مليوني شخص في العالم بوباء كوفيد-١٩ الناجم عن فيروس كورونا المستجد لقي ١٢٠ ألفا منهم حتفهم، بينما توقّفت حركة السفر بشكل شبه كامل وأجبرت الأعمال التجارية والمتاجر والمطاعم على إغلاق أبوابها.

انطلاق تجارب بشرية على لقاحين لمكافحة الوباء

عدة دول تستفيق تدريجيا من وطأة ضربة كورونا بعد تسجيل نحو مليوني إصابة

بغداد/ متابعة الزوراء:
بغلافه ذو الأشواك وسرعة انتقاله الكبيرة يستمر فيروس كورونا الفتاك باكتساح العالم مسجلا آلاف الإصابات والوفيات الجديدة على مدار الساعة ودون توقف، فيما تحاول عدة دول الاستفاقة وبدأت الصين التي ظهر فيها الفيروس لأول مرة، تجارب بشرية أولية على لقاحين لمكافحة الفيروس.وحسب آخر الأرقام، تعافى من الفيروس أكثر من ٤٦٤ ألفا، وهو ما يمثل نسبة ٢٣,١٠٪ من مجموع المصابين الذين بلغ عددهم أكثر من مليون و٩٣٤ ألفا و ٥٨٣، بينما توفي أكثر من ١٢٠ ألف و٨٦٣. وبعد أسابيع من ارتفاع معدلات الإصابة والوفيات في أوروبا والولايات المتحدة ومناطق أخرى، أظهرت الأيام الأخيرة تباطؤا واضحا في الانتشار، مما دفع العديد من الدول للبدء في تخفيف قيود العزل والإغلاق والعودة تدريجيا لنمط الحياة الطبيعي. وتتقدم الولايات المتحدة دول العالم من حيث التضرر من الفيروس، حيث سجلت ٥٨٤ ألف إصابة وأزيد من ٢٣ ألف وفاة. لكن الرئيس الأميركي دونالد ترامب قال إن لديه السلطة المطلقة لإصدار قرار رفع الإغلاق الاقتصادي. وأضاف أن عدد الإصابات بات يأخذ منحنى ثابتا في ولايات نيوجيرسي وميشيغان ولويزيانا ونيوهامشير.وقد اتفق حكام ولايات الساحل الغربي الأميركي (واشنطن وأوريغون وكاليفورنيا) على إعداد خطة مشتركة لإعادة فتح قطاع الاقتصاد، وشددوا في بيان مشترك على أنهم سيعطون الأولوية لسلامة السكان في أي قرار بتخفيف القيود على الحركة المعمول بها للحد من تفشي فيروس كورونا.أما في إيران الأكثر تضررا بالفيروس في الشرق الأوسط، فقد ألغت الحكومة قرار حظر التنقل بين المدن، كما تعتزم إلغاء حظر التنقل بين المحافظات خلال الأسبوع الجاري. وأظهرت لقطات بثها التلفزيون الحكومي شوارع تعج بالمارة وحافلات وعربات قطار الأنفاق مكتظة بالركاب في سبع مدن. وسمحت السلطات بإعادة فتح ما يطلق عليها الشركات منخفضة المخاطر، بما في ذلك العديد من المحلات والورش في أنحاء البلاد، باستثناء العاصمة طهران التي ستعود للأنشطة الاقتصادية اعتبارا من ١٨ أبريل/ نيسان الجاري.

تفاصيل ص 2

الكعبي يشيد بأماكن الحجر الصحي في البصرة ويثمن دور خلية الأزمة والكوادر الصحية بالمحافظة

البصرة / نينا :
أكد رئيس خلية الازمة النيابية حسن الكعبي « ان اماكن الحجر الصحي في البصرة هي جيدة جدا « مثمنا دور خلية الأزمة في البصرة ودور كوادرها الصحية والاجراءات المتخذة في مواجهة فايروس كورونا ، ووصفها بانها :»شجاعة وتستحق التقدير «.
وقال الكعبي خلال مؤتمر صحفي عقد في مستشفى البصرة التعليمي عصر امس « ان زيارتنا لمحافظة البصرة ليست تفقدية كوننا على ثقة بمسؤوليها. و لدينا جولة تفقدية بكافة المحافظات التي ترتفع فيها مؤشرات الإصابة بفايروس كورونا « ولفت إلى أن أعداد الإصابات بانخفاض والشفاء بارتفاع نتيجة تكاتف الكوادر الصحية «.

الياسري: النجف لن تستقبل اي زائر اجنبي في الوقت الراهن

النجف/ متابعة الزوراء:
أكد محافظ النجف لؤي الياسري، أن المحافظة لن تستقبل اي زائر اجنبي في الوقت الراهن.
وقال الياسري في بيان:»ننفي ما تردد في بعض وسائل الاعلام من تصريحات صحفية أشارت الى اعداد برتوكولات لعودة المجاميع السياحية الدينية منها وغير الدينية لزيارة المدينة المقدسة ودخول زوار اجانب».
وأضاف أن «الاوضاع الميدانية في المدينة كغيرها من دول العالم تعيش تحت وطأة اجراءات صحية احترازية مشددة، اوصت بها منظمة الصحة العالمية فضلا عن وزارة الصحة العراقية وخلية الأزمة تتعلق بالحظر الكامل للتجمعات الكبيرة للوقاية من وباء الفيروس».
وأشار الياسري، إلى أن «مدينة للنجف الاشرف وللحفاظ على مواطنيها والوافدين اليها تعتذر عن استقبال اي مجاميع سياحية وزائرين من داخل العراق ومن خارجه لغاية انتهاء ملف الوباء».

خبراء آثار ألمان يكتشفون قصرا أثريا في العراق

بغداد/ الزوراء:
اكتشف خبراء آثار ألمان قصرا أثريا في العراق لم يمكنهم الوصول إليه إلا بعد تفجير المنطقة من قبل عصابات داعش الإرهابية.
وقال، بيتر ميجلوس، استاذ علم الآثار بجامعة هايدلبرج: «تسبب المتطرفون في إلحاق دمار كبير، لكن ذلك أتاح رؤى لنا».
وفي صيف ٢٠١٤، اجتاح داعش الارهابي مدينة الموصل، ونسفوا بعد ذلك مسجدا فوق تلة أعلى قبر النبي يونس (ع).. وبُني المسجد فوق قصر عسكري للإمبراطورية الآشورية.
وبعد التفجير، بدأ داعش في حفر نظام من الأنفاق بمئات الأمتار تحت الأنقاض، حسبما أفاد ميجلوس.
وعندما استعادت قوات الأمن السيطرة على المدينة عام ٢٠١٧، تم الحفاظ على الأنفاق، ومعها الوصول للقصر العسكري.
وبناءً على طلب من الهيئة العامة للتراث والآثار في العراق، بدأ باحثون من جامعة هايدلبرج في استكشاف الموقع.. واكتشف العلماء كنوزا أثرية نادرة في الأنفاق، وداخل نظام الأنفاق، عثروا على غرفة العرش للقصر العسكري التي كان يبلغ طولها ٥٥ مترا تقريبا. وقال ميجلوس: «القصر محفوظ جزئيا بشكل جيد».
ودمر تنظيم داعش الارهابي عدة اثار أثناء سيطرته على مساحات واسعة من العراق وسورية.
وفي جنوب الموصل، دمر الارهابيون قصرا آشوريا عمره قرابة ثلاثة آلاف عام في مدينة النمرود الملكية السابقة، وكان عناصر داعش يرغبون في تدمير كل شيء يعدونه من أماكن «الكفار».

خلال استقباله عدداً من الكوادر الطبية

صالح: الانتصار النهائي على كورونا لم يتحقق بعد وعلى الجميع الالتزام بتوجيهات الصحة

بغداد/ الزوراء:
اكد رئيس الجمهورية برهم صالح، ان الانتصار على وباء كورونا لم يتحقق بعد، داعيا جميع المواطنين الى الالتزام بارشادات وزارة الصحة وخلية الازمة للوقاية من الفيروس.
وذكر مكتب رئيس الجمهورية في بيان تلقت «الزوراء» نسخة منه: ان رئيس الجمهورية برهم صالح، استقبل امس الثلاثاء في قصر السلام ببغداد، عدداً من الكوادر الطبية بحضور وزير الصحة والبيئة جعفر صادق علاوي وممثل منظمة الصحة العالمية في العراق أدهم اسماعيل.
وأكد رئيس الجمهورية، خلال اللقاء، أن «الجهود المخلصة والمتميزة التي قامت بها الجهات الصحية والطبية ستُذكر عبر التاريخ، وبفضل توجيهاتكم ونصائحكم لأخوانكم العراقيين تمكنا حتى هذه اللحظة من تجاوز ما كنا نخشاه رغم الإمكانيات المحدودة للقطاع الصحي».
وأضاف «اتفقنا مع وزير الصحة والبيئة ومجموعة خيّرة من الكفاءات ورجال الأعمال والمصارف العراقية أن نقوم بجهد وطني خارج الإطار الحكومي لدعم الكوادر الصحية والطبية»، مشيراً إلى أن الفريق الوطني عمل من أجل اطلاق مبادرة وطنية لجمع التبرعات، حيث سيتم العمل بها من خلال وزارة الصحة لدعم الكادر الطبي.
وشدد على أن «المعركة لم تنته بعد، وأمامنا تحديات كثيرة، والانتصار النهائي على الوباء لم يتحقق حتى الآن، والمطلوب حالياً هو الالتزام بتوجيهات وزارة الصحة وإرشاداتها اليومية، مشيداً بالجهود التي بذلتها الكوادر الصحية والطبية لمواجهة فيروس كورونا والحفاظ على صحة وسلامة العراقيين من هذه الجائحة».
وأكد رئيس الجمهورية أن «الفرق الطبية والصحية جابهت الوباء وقدمت التضحيات كما تصدى العراقيون الشرفاء الى الإرهاب».
وحيّا صالح الكوادر الطبية بالتصفيق تقديراً لدورهم الكبير في الحدّ من انتشار وباء كورونا.
بدورهِ، أكد وزير الصحة استمرار جهود الوزارة وكادرها الطبي والصحي لمكافحة وباء كورونا، وتقديم كل الخدمات لأبناء شعبنا، مستعرضاً أعمال الوزارة وإجراءاتها للحدّ من انتشار هذه الجائحة، والمشاكل والعقبات التي تعترض عملها وعدم التزام بعض المناطق بحظر التجوال المفروض.
كما استمع الرئيس إلى شرح مفصل من الكوادر الطبية ومسؤولي الدوائر الصحية عن تطورات انتشار فيروس كوفيد ١٩ وحالات الشفاء ومعوقات العمل التي تعترضهم.

الصحة النيابية: العراق نجح بالقضاء على البؤر الوبائية للفيروس

خلية الأزمة تضع خطة طوارئ لثلاثة أشهر للسيطرة على «كورونا»

بغداد/ الزوراء:
كشف رئيس خلية الأزمة البرلمانيَّة عن وضع خطة طوارئ لثلاثة أشهر للسيطرة على انتشار فيروس كورونا. من جانبه، كشفت لجنة الصحة والبيئة النيابية عن اقتراب العراق من السيطرة التامة على فيروس كورونا في عموم البلاد.
وقال نائب رئيس مجلس النواب، حسن الكعبي، رئيس خلية الأزمة البرلمانيَّة، في تصريح صحفي: ان «العراق مازال في دائرة الخطر»، مبينا ان « خطة الطوارئ يجب أنْ تتضمن تقليل تجمعات المواطنين في المناطق الشعبيَّة بفرض الأمن وسلطة القانون».
واوضح ان «العراق حالياً يقعُ في دائرة الخطر، والحديث عن التخفيف أو التقليل من خطورة هذا الوباء غير حقيقي وغير دقيق».
واشار الكعبي الى ان «العراق يعاني من قلة أجهزة الفحص للمشتبه بهم والمصابين، إذ توجد ٤ أجهزة في عموم البلد، وهذا العدد لا يتناسب مع عدد السكان المقدر بـ٤٠ مليون نسمة».
وبين ان «ما يحصل في جانب الرصافة من بغداد بشكل عام، ومناطق شرق القناة بشكل خاص، الذي يعدُّ الأكبر من الناحيتينِ السكانيَّة والجغرافيَّة، إنَّ تلك المناطق غالبيتها شعبيَّة، ويعاني سكانها ذوو الدخل المتوسط أو الضعيف من صغر مساحة منازلهم وقلة الخدمات البلدية فيها، ما قد يساعد على زيادة عدد الإصابات بفيروس كورونا». لافتا الى انه «لم يلتزم أبناء هذه المنطقة بحظر التجوال، رغم تواجد القوات الأمنيَّة من جيش وشرطة؛ إلا أنَّ الاستجابة والتعاون كانا قليلين «.
من جانبه، كشف عضو لجنة الصحة والبيئة النيابية، حسن خلاطي، امس الثلاثاء، عن اقتراب العراق من السيطرة التامة على فيروس كورونا في عموم البلاد، مبينا ان العراق توجه من مرحلة الفحص الى مرحلة القضاء على البؤر الفيروسية .
وقال خلاطي في تصريح صحفي إن " العراق يقترب حاليا من السيطرة بشكل تام على فيروس كورونا بعد تسجيله حالات شفاء لعدة ايام اكثر من حالات الاصابات».
واضاف ان "الجهات الصحية تحولت من مرحلة الفحص الى مرحلة القضاء على البؤر الفيروسية في عموم البلاد والكشف عن الحالات قبل ملامستها عدد اكبر من المواطنين».
وأوضح خلاطي أن "النجف الاشرف والبصرة شهدتا انتهاء اهم البؤر الفيروسية في قضاء المدينة والمشخاب بعد قيام الجهات الصحية في عزل جميع الملامسين والفحص داخل المدن".

بومبيو: واشنطن تسعى لإحداث تغيير جذري في منظمة الصحة

الصحة العالمية: لا لقاح لكورونا قبل عام.. ولم نصل للذروة بعد

جنيف/ متابعة الزوراء:
حذرت منظمة الصحة العالمية، الثلاثاء، من أن بريطانيا وتركيا تشهدان ارتفاعا بإصابات فيروس كورونا «كوفيد-١٩»، فيما قال وزير الخارجية الأميركي، مايك بومبيو، إن الولايات المتحدة تسعى إلى إحداث «تغيير جذري» في منظمة الصحة العالمية، وسط تهديداتها بحجب مساهماتها المالية للمنظمة فيما يشهد العالم وباء فيروس كورونا.
وتوقعت الصحة العالمية، على لسان المتحدثة باسمها، ألا يتم التوصل إلى لقاح لفيروس كورونا قبل ١٢ شهرا، مؤكدة: «لم نصل بعد إلى ذروة الوباء».
وأضافت أن ٩٠٪ من إصابات كورونا مصدرها أوروبا والولايات المتحدة، وأن ٩٠٪ من إصابات كورونا في الصين مصدرها الخارج، مشددة على أن أكبر تهديد للصين هو الإصابات القادمة من الخارج.
وفي أحدث إحصاءات فيروس كورونا المستجد في العالم، حتى فجر امس الثلاثاء، فإن الوباء قتل ١٢٠ ألفاً من المصابين، بينما أصاب أكثر من مليوني شخص حول العالم، وفقاً لبيانات واردة في موقع جامعة «جون هوبكنز» الأميركية.
وفي سياق متصل، حذرت منظمة الصحة العالمية من أن أكثر من ١١٧ مليون طفل في أكثر من ٣٠ دولة قد لا يتمكنون من الحصول على لقاحات الحصبة نتيجة لتعليق عدد من الدول برامج التطعيم وغيرها من الخدمات لمكافحة تفشي الفيروس التاجي.
وقالت المنظمة إن ٢٤ دولة أجلت بالفعل حملات التطعيم ضد الحصبة لتجنب المزيد من انتشار مرض فيروس كورونا، ومن المتوقع أن تفعل ذلك ١٣ دولة أخرى بحلول نهاية العام.
وذكرت المنظمة في بيانها «في حال تم اختيار وقف التطعيمات نتيجة لانتشار كوفيد-١٩، فإننا نحث القادة على تكثيف الجهود للوصول إلى الأطفال الذين لم يحصلوا على اللقاحات».
وأعربت المنظمة عن دعمها لوقف الحملات الجماعية» في مبادرة التطعيم ضد مرض الحصبة والحصبة الألمانية لحماية المجتمعات المحلية والعاملين في المجال الصحي، لكن «هذا لا يعني التخلي عن الأطفال».
في غضون ذلك قال وزير الخارجية الأميركي، مايك بومبيو، امس الثلاثاء، إن الولايات المتحدة تسعى إلى إحداث «تغيير جذري» في منظمة الصحة العالمية، وسط تهديداتها بحجب مساهماتها المالية للمنظمة فيما يشهد العالم وباء فيروس كورونا.
ووعد الرئيس الأميركي، دونالد ترمب، بإصدار إعلان هذا الأسبوع بشأن التمويل الأميركي للمنظمة الدولية التي تتصدر التصدي للوباء القاتل.
وتُعتبر الولايات المتحدة المتبرع الأكبر للمنظمة إذ قدمت لها ٤٠٠ مليون دولار العام الماضي.
وصرح بومبيو لـ»إذاعة فلوريدا»: «لقد قامت منظمة الصحة العالمية خلال تاريخها بعمل جيد. ولكن للأسف، فإنها لم تبلِ بلاء حسناً هذه المرة».وأضاف: «نريد بذل جهود لإحداث تغيير جذري»، مشيراً إلى «اتخاذ قرار مختلف» لضمان تنفيذ الالتزامات المهمة المتصلة بالصحة العالمية. كما شدد على «الحفاظ على سلامة الأميركيين».
وأدى فيروس كورونا إلى وفاة أكثر من ٢٣٥٠٠ شخص في الولايات المتحدة، التي تتصدر الدول المتضررة من الوباء.
وتقول إدارة ترمب إن منظمة الصحة العالمية اعتمدت بشكل كبير على التصريحات الرسمية الصينية بعد ظهور فيروس كورونا المستجد أواخر العام الماضي في مدينة ووهان الصينية.وفي الأسابيع الأولى من انتشار المرض، قالت المنظمة، استناداً إلى تصريحات أطباء صينيين، أنها لا تملك معلومات عن انتقال الفيروس بين البشر، وأشادت بشفافية الصين.
ويقول المدافعون عن منظمة الصحة العالمية إنها لو تحدت الصين لكان تم حجب المعلومات عنها.

انطلاق تجارب بشرية على لقاحين لمكافحة الوباء

عدة دول تستفيق تدريجيا من وطأة ضربة كورونا بعد تسجيل نحو مليوني إصابة

بغداد/ متابعة الزوراء:
بغلافه ذو الأشواك وسرعة انتقاله الكبيرة يستمر فيروس كورونا الفتاك باكتساح العالم مسجلا آلاف الإصابات والوفيات الجديدة على مدار الساعة ودون توقف، فيما تحاول عدة دول الاستفاقة وبدأت الصين التي ظهر فيها الفيروس لأول مرة، تجارب بشرية أولية على لقاحين لمكافحة الفيروس.
وحسب آخر الأرقام، تعافى من الفيروس أكثر من ٤٦٤ ألفا، وهو ما يمثل نسبة ٢٣,١٠٪ من مجموع المصابين الذين بلغ عددهم أكثر من مليون و٩٣٤ ألفا و ٥٨٣، بينما توفي أكثر من ١٢٠ ألف و٨٦٣.
وبعد أسابيع من ارتفاع معدلات الإصابة والوفيات في أوروبا والولايات المتحدة ومناطق أخرى، أظهرت الأيام الأخيرة تباطؤا واضحا في الانتشار، مما دفع العديد من الدول للبدء في تخفيف قيود العزل والإغلاق والعودة تدريجيا لنمط الحياة الطبيعي.
وتتقدم الولايات المتحدة دول العالم من حيث التضرر من الفيروس، حيث سجلت ٥٨٤ ألف إصابة وأزيد من ٢٣ ألف وفاة.
لكن الرئيس الأميركي دونالد ترامب قال إن لديه السلطة المطلقة لإصدار قرار رفع الإغلاق الاقتصادي. وأضاف أن عدد الإصابات بات يأخذ منحنى ثابتا في ولايات نيوجيرسي وميشيغان ولويزيانا ونيوهامشير.
وقد اتفق حكام ولايات الساحل الغربي الأميركي (واشنطن وأوريغون وكاليفورنيا) على إعداد خطة مشتركة لإعادة فتح قطاع الاقتصاد، وشددوا في بيان مشترك على أنهم سيعطون الأولوية لسلامة السكان في أي قرار بتخفيف القيود على الحركة المعمول بها للحد من تفشي فيروس كورونا.
أما في إيران الأكثر تضررا بالفيروس في الشرق الأوسط، فقد ألغت الحكومة قرار حظر التنقل بين المدن، كما تعتزم إلغاء حظر التنقل بين المحافظات خلال الأسبوع الجاري.
وأظهرت لقطات بثها التلفزيون الحكومي شوارع تعج بالمارة وحافلات وعربات قطار الأنفاق مكتظة بالركاب في سبع مدن.
وسمحت السلطات بإعادة فتح ما يطلق عليها الشركات منخفضة المخاطر، بما في ذلك العديد من المحلات والورش في أنحاء البلاد، باستثناء العاصمة طهران التي ستعود للأنشطة الاقتصادية اعتبارا من ١٨ أبريل/ نيسان الجاري.
وتفيد آخر الأرقام بأن فيروس كورونا أصاب أزيد من ٧٤ ألفا في إيران توفي منهم ٤٦٨٣، في حين تماثل للشفاء نحو ٤٦ ألفا.
وتُحّمل السلطات الإيرانية العقوبات الأميركية مسؤولية عرقلة جهودها لمكافحة المرض.
وفي الأردن أعلنت الحكومة أنّها تدرس إمكانية تعديل إجراءات حظر التجول، والسماح باستئناف النشاط الاقتصادي والإنتاجي في العديد من المحافظات الأردنية التي لم تسجّل فيها إصابات بالفيروس.
وقال وزير الدولة الأردني لشؤون الإعلام أمجد العضايلة إنه «في ظل خلو العديد من محافظات المملكة من تسجيل حالات إصابة (بفيروس كورونا) بحمد الله، فإن الحكومة والقوات المسلحة والأجهزة الأمنية تدرس إمكانية تعديل إجراءات حظر التجول في هذه المناطق».
وأوضح أن التعديل يتضمن «منع الدخول إلى هذه المحافظات والخروج منها، ويسمح باستئناف النشاطات الاقتصادية والإنتاجية، وفتح المحال والأعمال في هذه المناطق وبالحد الأدنى من العاملين مع الالتزام بأعلى معايير الوقاية والرقابة الصحية». وتابع «سنعلن عن تفاصيل هذا التوجه وموعد بدء تنفيذه خلال الأيام».
وحتى الحين سجلت المملكة ٧ وفيات و٣٩١ إصابة بالفيروس أغلبها في العاصمة عمان ومحافظة إربد القريبة منها.
من جانب آخر، أعلنت وزيرة السياحة والآثار مجد شويكة أنه سيسمح للمطاعم بتقديم خدمة توصيل الطعام إلى المنازل أو خدمة المناولة من المطعم من الساعة ١٠ صباحا ولغاية ٦ مساءً.
ومن جانبها، تستعد ألمانيا لرفع تدريجي للقيود المرتبطة بتفشي فيروس كورونا، مستفيدة من وضع أقل مأساوية مقارنة بالدول الأوروبية الأخرى خصوصا من حيث معدل الوفيات.
وفي توصيات نُشرت الاثنين، دعت أكاديمية ليوبولدينا الوطنية للعلوم إلى عودة «على مراحل» إلى حياة أكثر طبيعية إذا «استقرت» أرقام الإصابات الجديدة «عند مستوى منخفض» وإذا «تم الحفاظ على تدابير النظافة الصحية».
وكان وزير الصحة الألماني ينس سبان قد أشار الأحد إلى إمكان تخفيف القيود المتفاوتة بين ولاية وأخرى والتي تطال سكان ألمانيا البالغ عددهم نحو ٨٣ مليون نسمة وتسبب تداعيات كبرى على أكبر قوة اقتصادية في أوروبا.
وقال سبان إنه بعد عيد الفصح «سننظر في كيفية العودة على مراحل» إلى حياة أكثر طبيعية، من دون أن يحدد ماهية القطاعات التي تتمتع بالأولوية.
وأوصت أكاديمية «ليوبولدينا» بإنهاء إغلاق المؤسسات التعليمية المستمر منذ ١٦ مارس/ آذار الماضي «في أسرع وقت ممكن»، والبدء بالمدارس الابتدائية والثانوية.
وحتى الحين سجّلت ألمانيا ١٢٥ ألف إصابة بالفيروس، لكن الوفيات بقيت دون ثلاثة آلاف، وهي حصيلة أدنى بكثير من جارتيها فرنسا وإيطاليا.
وفي الصين التي ظهر فيها الفيروس لأول مرة، بدأت أمس الثلاثاء، تجارب بشرية أولية على لقاحين لمكافحة فيروس كورونا المستجد.
واللقاحان طورتهما شركة «سينوفاك بايوتيك» ومقرها بكين، ومعهد ووهان للمنتجات البيولوجية التابع لمجموعة الصين الوطنية للصناعات الدوائية المملوكة للدولة.
وارتفع العدد الإجمالي لحالات الإصابة المؤكدة بكورونا في الصين إلى ٨٢,٢٤٩، في حين استقر عدد الوفيات عند ٣٣٤١ دون تسجيل أي وفاة أمس.
كما بدأت إسبانيا تخفيف إجراءات الإغلاق العام الصارمة التي أبقت الناس في المنازل لأكثر من شهر وعطلت النشاط الاقتصادي.
ومع ظهور بوادر تحسن مبدئي، سمحت السلطات لبعض القطاعات بالعودة للعمل، ومن بينها الشركات الصناعية والإنشائية.
وفي العاصمة مدريد سجلت قطارات الأنفاقارتفاعا بنسبة ٣٤٪ في عدد الركاب مقارنة بالأسبوع الماضي.
وفي المحطات، بدأت الشرطة ومتطوعون توزيع ١٠ ملايين قناع على الموظفين وخصوصا العاملين في قطاعي الصناعة والبناء الذين استأنفوا العمل الاثنين.
وتعد إسبانيا واحدة من الدول الأكثر تضررا بالفيروس على مستوى العالم، حيث سجلت ١٧٢ ألف إصابة، وأزيد من ١٨ ألف وفاة، لتحل في المرتبة الثالثة من حيث عدد الوفيات، في حين تحتل إيطاليا المرتبة الثانية، والولايات المتحدة المرتبة الأولى.
ولا يزال أغلب الإسبان يلزمون منازلهم، كما ستظل المتاجر والحانات والأماكن العامة مغلقة حتى ٢٦ أبريل/ نيسان الجاري على الأقل.
وقال وزير الداخلية الإسباني فرناندو جراندي مارلاسكا إنه «ينبغي ضمان صحة العاملين، إذا تأثرت بأدنى قدر فلن يمكن إعادة بدء النشاط».
في غضون ذلك، حذرت منظمة الصحة العالمية من الإسراع في التفكير في تخفيف إجراءات الحظر الصحي والتباعد الاجتماعي.
وقالت المنظمة إن قرارات رفع القيود عن الأنشطة الاقتصادية يجب أن تستند إلى اعتبارات صحية. وأضافت أن السبيل الوحيد لوقف انتشار الفيروس هو تعميم لقاح دائم وفعال على الصعيد العالمي.

غزة "المحاصرة" تصدّر كمامات طبية إلى الخارج

غزة/الأناضول:
يمرّ السيد حسن شحادة، في جولة سريعة بين ماكينات الخياطة، يلقي خلالها كلمات تحفيز وتشجيع للعاملين داخل مصنعه الواقع شمالي مدينة غزة، الذي اختص بإنتاج الكمامات والألبسة الطبية.
ومنذ ظهور فيروس كورونا في البلاد وتفشي المرض في مارس/آذار الماضي، عمل المصنع على تصدير منتجاته من غزة إلى كل من إسرائيل والضفة الغربية.
ينادي شحادة بصوتٍ مرتفع، حاثًا العاملين على "شدّ الهمّة" والانتهاء من إنتاج الكمية التي يعملون عليها، بغية الإسراع في تصديرها بأقرب وقت ممكن.
ثمّ يرتشف قليلاً من القهوة، التي صارت أنيسة أيامه ومعينته على الإرهاق الناجم عن عدم تمكنه من النوم بضع ساعات يومياً، بسبب انشغاله في العمل داخل المصنع.
مواصفات مطابقة
يقول "شحادة" في حديث لمراسل الأناضول، إنّ المصنع يعمل حالياً بطاقة إنتاجية عالية مضاعفة عن السابق، وبوتيرة لم يعتادوا عليها منذ بدء الحصار الإسرائيلي على قطاع غزة عام 2006.
هذا الأمر وفقاً لحديثه، ساهم في تعويضه جزئياً عن الخسائر التي تكبدوها خلال السنوات الماضية، والتي فاقت مئات آلاف الدولارات.
ويروي أنّهم يستوردون القماش الذي يستخدم في صنع الكمامات والألبسة الطبية من إسرائيل، لكنّهم يعانون حالياً من ندرة تواجده بسبب تزايد الطلب عليه عالمياً، وأنّهم صاروا لا يتمكنون من توفير ما يطلبه السوق المحلي.
ويضيف صاحب المصنع: "كلّ إنتاجنا حالياً، يتم توجيهه للتصدير الخارجي".
ويشغّل المصنع بالوقت الحالي نحو 200 عامل، تتنوع مهامهم بين فرز وقطع القماش، والخياطة، وطيّ الألبسة الطبية وتغليفها في الأكياس المعقمة المناسبة لها، ثم تجهيز البضائع لنقلها إلى المخازن ومنها إلى معبر "كرم أبو سالم" التجاري الذي يربط قطاع غزة بإسرائيل.
وعن مطابقة ما ينتجه المصنع للمواصفات الطبية العالمية، يضيف شحادة: "لو لم يكن إنتاجنا ممتاز ومطابقاً لشروط السلامة والجودة، ويلبي حاجة المؤسسات الصحية، لما لجأت إسرائيل، وشركات خاصة بالضفة الغربية للاستيراد منا، بهذه الكميات الهائلة، التي لا نستطيع أحياناً تلبيتها بالشكل الكامل المطلوب".جدير بالذكر أن مجال صناعة الملابس والخياطة المحلي، كان من بين أفضل القطاعات الاقتصادية في غزة حتّى عام 2006 الذي فرضت فيه إسرائيل الحصار، حيث كان يعمل آنذاك ح
يشغلون أكثر من 35 ألف عامل.
لكنّ الحال اختلف، عقب الحصار، حيث أغلقت غالبية المصانع أبوابها، وسرّحت عمالها.
ولا يعمل حاليا، في القطاع سوى 150 مصنعاً (صغير) يعمل بها نحو 1500 عامل فقط، وفقاً لتقارير الغرفة التجارية في غزة.
"غزة تساند العالم"
ولا يوفر المصنع أجوراً عالية للعاملين فيه، لكنّ ما يقدمه يكفي لسد رمق عائلتهم، التي عانت كثيراً من عدم توفر المال في الفترات التي عاش فيها معيلوها دون مصادر دخل، وذلك بسبب ارتفاع كلفة الإنتاج وقلة هامش الربح، وفقاً لما يقول شحادة.
وينوه إلى أنّ أهم ما يسعى إليه في الفترة القادمة، هو زيادة عدد العاملين لديه.
ويردف بحديثه: "إضافة للمصنع الرئيسي، دخل في العمل معنا، حالياً أكثر 15 ورشة خياطة، تنتشر في مختلف مناطق قطاع غزة".
وحول ذلك يقول: "لجأنا لهذا الأمر، لسببين هما: رفع الطاقة الإنتاجية لنكون قادرين على تلبية حاجة السوق، ولنوفر فرص عمل لمزيد من العمال، الذين تضرروا من الأزمة الحالية".
وعن العقبات التي تواجه عمل المصنع، يشير شحادة أنّ أهمها هو انقطاع التيار الكهربائي، وعدم توافر القماش لديهم بكميات كافية داخل القطاع.
ويصدّر المصنع الكمامات والألبسة الطبية، بواقع يومين في الأسبوع الواحد، عبر عدد من الشاحنات.
وينبّه شحادة، إلى أنّهم يطمحون في المستقبل القريب، ليكونوا قادرين على تصدير كميات أكبر لدول أوروبية وعربية، ليعززوا بذلك فكرة أنّ غزّة هي جزء من العالم، ولديها القدرة على مساعدة كثير من دوله، في تجاوز أزماتها وفقاً لما تتيحه إمكانياتها البسيطة، حسب قوله.
من جانبه، يقول العامل نزهي أبو حطب البالغ من العمر (45 عاماً)، أنّ الأزمة الحالية أنعشت عمل المصنع بشكل كبير.
ويضيف لمراسل الأناضول: "أصبح لدي عمل أحصل من خلاله على المال، لشراء الاحتياجات اللازمة لأسرتي
ويشير إلى أنه كان بالسابق، عاطل عن العمل، بسبب الحصار المفروض على قطاع غزة.
ويعاني قطاع غزة، من أوضاع معيشية قاسية، بفعل الحصار.
وبحسب الجهاز المركزي للإحصاء الفلسطيني (حكومي)، تبلغ نسبة البطالة في قطاع غزة (حسب بيان صدر في سبتمبر/أيلول 2019) 45 بالمئة.
لكنّ اللجنة الشعبية الفلسطينية لكسر الحصار عن قطاع غزة (غير حكومية) تقول إن النسبة الحقيقية للبطالة بغزة، تفوق 60 بالمئة.
وقالت اللجنة، في بيان أصدرته الأحد (12 إبريل/نيسان الجاري) إن جائحة فيروس كورونا، فاقمت الفقر والبطالة في القطاع.
وأضافت في بيان أصدرته "استمرار الانكماش الاقتصادي في قطاع غزة والضفة الغربية بسبب الاحتلال والحصار والإجراءات المرتبطة بمواجهة جائحة كورونا، يعني الوصول لمأساة كبيرة".
وتابع البيان "الوضع الاقتصادي يتدهور بشكل متسارع وغير مسبوق، وذلك بسبب إجراءات مواجهة كورونا، وأن الأزمة تزيد في قطاع غزة المنهك اقتصادياً أصلاً بسبب الحصار الإسرائيلي".
والأحد، حذرت الأمم المتحدة، من تداعيات كورونا على "بقاء واستمرارية السلطة الفلسطينية".
ودعت الدول المانحة والمجتمع الدولي إلى "تقديم دعم سخي ومساعدات تقنية، لمواجهة الأضرار الهائلة التي حلت بالاقتصاد الفلسطيني نتيجة تفشي الفيروس".
وأوضح المنسق الأممي الخاص لعملية السلام في الشرق الأوسط نيكولاي ملادينوف، أن "الصدمات السلبية للاقتصاد الفلسطيني، نتيجة الوباء، سيكون لها آثار عميقة على الرفاهية العامة، والعمالة، والتماسك الاجتماعي، والاستقرار المالي والمؤسسي".
والأسبوع الماضي، أعلنت الحكومة الفلسطينية عن موازنة طوارئ للعام الجاري بإجمالي نفقات 17.78 مليار شيكل (5 مليارات دولار)، بينما يبلغ العجز قبل التمويل 9 مليارات شيكل (2.54 مليارات دولار)، ستموله من كرها).

العالم على موعد مع كارثة كبيرة يرجح وقوعها

حرائق هائلة تخرج عن نطاق السيطرة وتقترب من مفاعل تشيرنوبل في أوكرانيا

كييف/ متابعة الزوراء:
تقترب الحرائق الضخمة في شمال أوكرانيا أكثر فأكثر من مفاعل تشيرنوبل النووي، الذي شهد أكبر كارثة نووية عرفتها الأرض، ولا يفصل بين الحرائق والمفاعل سوى كيلومتر واحد، ما أثار تحذيرات من نتائج سلبية للغاية ما لم تفلح السلطات في وقف زحف النار.
الوضع خطير للغاية، هكذا قالت منظمة السلام الأخضر غير الحكومة في روسيا، محذرة من أن الحرائق باتت تمثل خطراً على مستوى النشاط الإشعاعي.
كانت الحرائق قد بدأت بالانتشار مع بداية أبريل/نيسان 2020، وقالت حينها السلطات الأوكرانية إن الحرائق غطت 20 هكتاراً فقط، لكن منظمة "السلام الأخضر" نشرت صور أقمار صناعية وقالت إن الحرائق غطت 12 ألف هكتار في ذلك اليوم.
أضافت المنظمة أن صوراً التقطت، الإثنين 13 أبريل/نيسان 2020، أظهرت أن الحرائق غطت 34400 هكتار، متحدثة عن حريق ثان يمتد على مساحة 12600 هكتار وبات على بعد كيلومتر من المفاعل المهجور.
صحيفة "اندبندنت" البريطانية قالت إنه على الرغم من تأكيد المسؤولين في أوكرانيا أن الوضع تحت السيطرة، فإن منظمة "السلام الأخضر" حذرت من أن يكون الوضع أسوأ بكثير مما تحدثت عن السلطات.
ويحاول المسؤولون الأوكرانيون عدم إثارة الفزع من زحف الحرائق نحو مفاعل تشيرنوبل، وقالت خدمة حالات الطوارئ الأوكرانية إن مستويات الإشعاع في المنطقة لم تتغير بفعل الحرائق، بينما تحدثت السلطات عن أن رجال الإطفاء يواصلون العمل بجد لوقف زحف النيران.
من جانبه، قال ياروسلاف إيمليانيكو، المسؤول بشركة سياحة في أوكرانيا، إن منطقة الغابات الحمراء، الكائنة غرب المحطة النووية القديمة، احترقت، وحذر من أن وصول النيران إلى مدينة بربيات المهجورة، التي استخدمت كمركز لخدمات المفاعلات النووية قديماً، قد يؤدي إلى كارثة اقتصادية، وفقاً لهيئة الإذاعة البريطانية (BBC).
ويضيف إيمليانيكو بأن النيران وصلت بالفعل إلى مدينة بربيات الواقعة على بعد 2 كيلومتر فقط من المفاعل النووي، حيث "توجد أكثر المخلفات الإشعاعية نشاطاً في منطقة تشيرنوبل بأكملها".
ونشر راديو أوروبا الحرة مقطع فيديو يُظهر اجتياح الحرائق للمناطق المحيطة في مفاعل تشيرنوبل، وقال إنه تم تسجيل ارتفاع في مستوى الإشعاعات بالقرب من موقع المحطة النووية.
وبدأت الحرائق يوم 3 أبريل/نيسان 2020 في المنطقة الغربية للمنطقة المحظورة في تشيرنوبل، ثم انتشرت إلى الغابات القريبة.
وأشارت صحيفة "اندبندنت" إلى أن الشرطة الأوكرانية قالت إنها حددت هوية شاب يبلغ من العمر 27 عاماً من السكان المحليين، ويتهمونه بأنه تعمد إشعال الحرائق في المنطقة، لكن يبقى من غير الواضح ما إذا كان الشاب الذي قيل إنه أشعل الحرائق "بغرض التسلية" يتحمل المسؤولية بشكل كامل أو جزئي عما حدث.
قصة تشيرنوبل: عند الحديث عن تشيرنوبل فنحن أمام أكبر كارثة نووية شهدها العالم، ووقعت في المفاعل رقم 4 من المحطة النووية، يوم السبت 26 أبريل/نيسان من عام 1986.
وحدثت الكارثة عندما كان ما يقرب من 200 موظف يعملون في مفاعل الطاقة النووي (1،2،3) بينما كان يتم إجراء عملية محاكاة وتجربة في الوحدة الرابعة التي وقع فيها الانفجار.
عقب الانفجار أعلنت السلطات في أوكرانيا تشرنوبل "منطقة منكوبة" والتي تشمل مدينة بربيات التي أنشئت عام 1970 لإقامة العاملين في المفاعل، وتم إجلاء أكثر من 100 ألف شخص من المناطق المحيطة بالمفاعل.
وبعد حدوث الانفجار بدأت عمليات دفن وتغليف المفاعل بالخرسانة المسلحة لمنع تسرب الإشعاع الناجم عنه والذي أدى إلى وفاة عدد كبير في السنوات اللاحقة متأثرين بالإشعاع وخاصة أمراض سرطان الغدة الدرقية.
وتسبب انفجار المفاعل فور وقوعه بمصرع 31 من العاملين ورجال الإطفاء بالمحطة جراء تعرضهم مباشرة للإشعاع، وتباينت التقديرات حتى الآن بشأن العدد الحقيقي لضحايا هذه الكارثة.
ومن جهتها قدرت الأمم المتحدة عدد من قتلوا بسبب الحادث بأربعة آلاف شخص، وقالت السلطات الأوكرانية إن عدد الضحايا يبلغ ثمانية آلاف شخص، لكن منظمات دولية أخرى شككت في هذه الأرقام وتوقعت وفاة ما بين عشرة آلاف وأكثر من تسعين ألف شخص نتيجة إصابتهم بسرطان الغدة الدرقية المميت.
أما منظمة "السلام الأخضر" فقدرت وفاة 93 ألف شخص بسبب الإشعاعات الناشئة عن الحادث، وسجلت المنظمة الطبية الألمانية ضد الحرب النووية إصابة أربعة آلاف شخص في منطقة الحادث بسرطان الغدة الدرقية.

مشاهد مروعة تنذر بحصول الأسوأ من الوباء

العثور على مئات الجثث لضحايا كورونا ملقاة بالشوارع وملفوفة بأكياس بلاستيك في الاكوادور

الاكوادور/ متابعة الزوراء:
قالت وكالة الأنباء الفرنسية، إن مدينة غواياكيل العاصمة الاقتصادية للإكوادور تُركت بها مئات الجثث في المنزل، وفي الشوارع كذلك، ملفوفة بالبلاستيك الأسود، فيما عجزت مكاتب الدفن عن القيام بمهامها وسط تفشي كورونا في البلاد التي أصبحت من أكثر الدول تضرراً في أمريكا اللاتينية.
وتشكلت طوابير طويلة من السيارات أمام المقابر، محمّلة بتوابيت من الورق المقوى، فيما أعلن مسؤول أن قوة خاصة مكونة من الشرطة وعناصر من الجيش شكّلتها الحكومة قامت بسحب نحو 800 جثة من منازل في غواياكيل.
قائد القوة، خورخي واتيد، قال بداية إن "عدد (الجثث) التي جمعناها من المنازل بمساعدة القوة الخاصة تجاوز 700".
ثم أوضح في تغريدة أن عدد الجثث التي تم جمعها من المنازل بلغ 771، يُضاف إليها 631 جثة من المستشفيات، التي امتلأت مشارحها بالموتى.
وفيما بدأت كورونا بالتفشي في البلاد بدءاً من توافد المهاجرين الإكوادوريين في ظل أزمة كورونا من بفرنسا وإسبانيا وإيطاليا بالرجوع إلى بلادهم الأصلية عبر ميناء غواياكيل المطل على ساحل المحيط الهادئ (جنوب غرب)، حيث سجّلت فيه أول إصابة في البلاد، تعود لسيدة مُسنّة عادت من إسبانيا.
وبينما تنشط الحركة بكثافة بين غواياكيل وأوروبا والولايات المتحدة، خاصة في شباط/فبراير وآذار/مارس، وهي فترة الأعطال المدرسية.
وقال عالم الأوبئة بجامعة إكوينوكسيال التقنية في تصريحات لوكالة الأمباء الفرنسية إن الإكوادور "استجابت بشكل متأخر". مضيفاً أنه كان لذلك التأخير "العواقب الوخيمة التي شاهدناها. واعتذرت السلطات نفسها عن الافتقار إلى خطط في إدارة الدفن والتزوّد بالمواد الطبية".
ويأتي هذا في وقت بلغت فيه حصيلة الإصابات الكلية للفيروس عبر العالم حتى صباح الإثنين 13 أبريل/نيسان 2020، نحو مليون و850 ألفاً و527 شخصاً حول العالم، توفي منهم نحو 114 ألفاً و245 شخصاً، وذلك بحسب الموقع الإحصائي التابع لجامعة جونز هوبكينز الأمريكية.
وأجبر انتشار الفيروس على نطاق عالمي دولاً عديدة على إغلاق حدودها، وتعليق الرحلات الجوية، وإلغاء فعاليات عدة وفرض منع التجول، وإقامة التجمعات.

توقعات نتائج ايجابية بعد نحو شهر من الآن

بشائر الحياة الطبيعية تلوح في الدول الأكثر تضررا من كورونا

روما/ميدل ايست اونلاين:
يواصل وباء كوفيد19- تفشيه في العالم، لكن بعض الدول الأكثر تضررا ترى بارقة امل من إسبانيا حيث انتهى "السبات الاقتصادي" إلى فرنسا التي حددت يوم 11 أيار/مايو موعداً لبدء التخفيف الجزئي للحجر وفي الولايات المتحدة حيث "مر الأسوأ".
إلا أن مسؤولين أشاروا، مع ذلك، إلى مخاطر التسرع في رفع الحجر المنزلي. وحذر المدير العام لمنظمة الصحة العالمية تيدروس أدهانوم غيبريسوس من أن "عهد العولمة يعني أن مخاطر معاودة ظهور كوفيد19- وانتشاره ستستمر".
وفي إيطاليا، حيث تم تمديد الإغلاق التام المفروض في البلاد حتى 3 أيار/مايو، يُصرح لبعض الشركات مثل المكتبات ومراكز غسيل الملابس باستئناف نشاطها الثلاثاء في بعض المناطق. لكن هذا التخفيف الذي أعلنه رئيس الحكومة جوزيبي كونتي، في 10 نيسان/إبريل، لا يزال هامشيًا.
وفي النمسا، ستفتتح المتاجر الصغيرة أبوابها الثلاثاء، معتبرة أن منحنى الإصابات قد "استقر".ومددت فرنسا، إحدى الدول التي تضررت بشكل كبير، الحجر لمدة شهر لكن الرئيس إيمانويل ماكرون خطط لافتتاح دور الحضانة والمدارس ورفع الحجر.
وأعلن ماكرون الإثنين في كلمة متلفزة تمديد الحجر حتى 11 أيار/مايو، حتى لو أن "الوباء بدأ يتباطأ" في البلاد حيث توفي نحو 15 ألف شخص جراء اصابتهم بالفيروس.
وسيكون الخروج تدريجيا في فرنسا، ففي حين سيتم إعادة فتح المدارس شيئًا فشيئًا اعتبارًا من 11 أيار/مايو، لكن الحانات والمطاعم ودور السينما ستبقى مغلقة حتى إشعار آخر، وكذلك الأمر بالنسبة للحدود مع الدول غير الأوروبية.
وتم، في بداية الحجر في فرنسا، فحص أي شخص تظهر عليه أعراض الإصابة، وإذا كان النتيجة ايجابية، يتم عزله.
وذكر ماكرون، الذي أقر بأن بلاده "لم تكن على استعداد كاف" لمواجهة أزمة فيروس كورونا المستجد، بأن ارتداء القناع الواقي "يمكن أن يصبح منهجيا" في "حالات معينة" كاستخدام وسائل النقل العام.
وفي الولايات المتحدة، قال حاكم نيويورك اندرو كومو "لقد مر الأسوأ" على الرغم من أن الولاية سجلت عشرة آلاف حالة جراء الوباء.
وقال كومو "نحن في طور السيطرة على تفشي" الفيروس، مضيفا أن إعادة فتح الحياة الاجتماعية والاقتصادية ينبغي أن تتم "بعناية وبطء وذكاء".
وحثّ كومو سكان نيويورك على الاستمرار في اتباع إرشادات التباعد الاجتماعي، قائلا إن "يومين أو ثلاثة أيام من السلوك المتهور" يمكن أن تعيد الحرب ضد الوباء لنقطة البداية.
وأعلن الرئيس الأميركي دونالد ترامب الجمعة أنّ قراره بشأن موعد فتح الاقتصاد الأميركي بعد إغلاق البلاد سيكون أصعب قرار يتوجّب عليه اتّخاذه.
وأعلن ترامب الاثنين "نحن قريبون جدًا من وضع اللمسات الأخيرة على خطة لفتح بلادنا" مضيفا "نريد أن نفتح بلادنا ونعود للحياة الطبيعية" مشيرا إلى "استقرار" في منحى الوباء.
وقدر مستشار الرئيس الأميركي لشؤون الاوبئة أنتوني فاوتشي أن الاقتصاد قد يتعافى تدريجيًا في أيار/مايو بفضل بداية التحسن في المؤشرات الرئيسية لإنتشار الوباء.
وتمارس الحكومات في جميع أنحاء العالم استراتيجية استئناف النشاط، والتي ستكون تدريجية بالضرورة، لتجنب موجة ثانية من الوباء أكثر فتكًا من الأولى.
وبدأت بعض البلدان الأقل تضررا، مثل النمسا بوضع خطة للخروج من الأزمة. ولكن أي من الدول الأكثر تضررا، مثل الولايات المتحدة (أكثر من 23,500 وفاة)، وإيطاليا (أكثر من 20,000)، وإسبانيا (أكثر من 17,000) أو المملكة المتحدة (أكثر من 11,000) لم تعلن عن موعد محدد، كما فعلت فرنسا، لإنهاء الإجراءات الصارمة.
وما يزال العزل سيد الموقف حتى الآن، فعلى غرار باريس، وبعدها روما و مدريد، تنوي لندن التمديد.
وأعلن وزير الخارجية البريطاني دومينيك راب، الذي ينوب عن بوريس جونسون مؤقتا في رأس الحكومة، أنه لا ينبغي رفع "الإجراءات المعمول بها حاليًا" على الفور، حيث أن البلاد "لم تتجاوز بعد ذروة" الوباء.
ويمضي رئيس الوزراء البريطاني بوريس جونسون فترة النقاهة في قصر هو المقر الريفي لرؤساء الحكومة منذ 1921، بعد تعافيه من وباء كوفيد19-.
في إسبانيا، ورغم اجراءات العزل المستمرة، سمحت الحكومة للعمال، تحت شروط صارمة، بالعودة إلى المصانع ومواقع البناء، بعد أسبوعين من "سبات" جميع الأنشطة الاقتصادية غير الأساسية.
وفي محاولة لإنعاش اقتصاد هش وتجنبا لحدوث عدوى، قامت الشرطة ومتطوعون بتوزيع عشرة ملايين قناع في المترو ومحطات القطار.
ويأتي استئناف الانشطة المحدود هذا لاحقا للأخبار حول تحسن الوضع الصحي على الرغم من وقوع وفيات يومية في العالم، الذي سجل أكثر من 117 ألف حالة وفاة منذ ظهور الوباء في كانون الأول/ديسمبر في الصين.
في ألمانيا، دعت أكاديمية ليوبولدينا الوطنية للعلوم إلى عودة "على مراحل" إلى حياة أكثر طبيعية في حال "استقرت" أرقام الإصابات الجديدة.
في إيطاليا أو إسبانيا، سجلت الحصيلة اليومية أقل وطأة وفي العديد من البلدان، كما هو الحال في فرنسا، إنخفض عدد المرضى في قسم العناية المركزة.
كما سجل في الولايات المتحدة تباطؤ معين، رغم وقوع أكثر من ألف حالة وفاة في اليوم (تم تسجيل أكثر من 1500 في 24 ساعة يوم الاثنين).
وفي الهند، أعلن رئيس الوزراء ناريندرا مودي أن الإغلاق العام في الهند المفروض نتيجة لتفشي فيروس كورونا المستجد والذي يطال 1,3 مليار شخص، سيمدد حتى 3 أيار/مايو.
من جهتها، حذرت منظمة الصحة العالمية الإثنين بأن فيروس كورونا المستجد أكثر فتكا بعشر مرات من الفيروس المسبب لإنفلونزا "إتش1 إن1" التي ظهرت في آذار/مارس 2009 في المكسيك، داعية إلى رفع الحجر المنزلي "ببطء".
وقال المدير العام لمنظمة الصحة العالمية تيدروس أدهانوم غيبريسوس خلال مؤتمر صحافي عبر الفيديو من جنيف لأنه "في نهاية المطاف، سيكون من الضروري التوصل إلى لقاح دائم وفعال وتوزيعه لوقف انتشار العدوى بشكل كامل".

مطالبات نيابية بصرف المنحة المالية قبل شهر رمضان

بغداد/ الزوراء:
طالب رئيس لجنة الزراعة والمياه والاهوار النيابية، سلام الشمري، امس الثلاثاء، الحكومة بصرف المنحة المالية للعوائل ذات الدخل المحدود والمتعففة والاجر اليومي قبل شهر رمضان المبارك .
وقال الشمري، في بيان تلقت «الزوراء» نسخة منه، إن "الازمة التي تمر بها البلاد نتيجة لفيروس كورونا وما تلاها من اجرءات حكومية بحظر تجوال وقائي، اثرت وبشكل واضح وكبير على ملايين العوائل والتي يعتاش اغلب افرادها على العمل والاجر اليومي".
واضاف الشمري ان "الاجرءات الحكومية لصرف المنحة المالية ما زالت بطيئة وتتطلب تسارعا بالخطوات والبدء بإعطائها لمستحقيها قبل حلول شهر رمضان المبارك".
وأشاد بـ"دور العراقيين الاصلاء الذين بادروا وبخطوات سريعة لمد يد العون لأهلهم المتعفيين ولذوي الدخل المحدود، بالمواد العينية والغذائية والتي سدت جزءا من الحالة الصعبة التي تمر بها".

الدفاع المدني تعلن إحصائيات عمليات التعقيم والتطهير في عموم البلد

بغداد/ الزوراء:
اعلنت مديرية الدفاع المدني، امس الثلاثاء، احصائيات عمليات التعقيم والتطهير في عموم العراق.
وذكرت المديرية، في بيان تلقت «الزوراء» نسخة منه، إن « احصائيات عمليات التعقيم والتطهير في عموم العراق بلغت ٥١٦٨٠١٢٠ ، واحد وخمسين مليونا وستمائة وثمانين الفا ومائة وعشرين مترا مربعا في عموم العراق، منذ بدأ انطلاق الحملة بتاريخ ٢٦/٢/٢٠٢٠ الى يوم ١٣/٤/٢٠٢٠ باستخدام محاليل معتمدة على وفق المعايير الدولية لمنظمة الصحة العالمية الصديقة للبيئة».
وأضاف أن «المقصود بالموقع اما ان يكون مؤسسة او منطقة او حيا كاملا، ومازالت فرق الدفاع المدني مستمرة بعمليات التعقيم والتطهير في عموم العراق بوتيرة عمل متصاعدة».

السماوة تعلن إنتاج ١٥٠ طنا يوميا من مادة الطحين

بغداد/ الزوراء:
اعلنت مطحنة السماوة الحكومية في محافظة المثنى، امس الثلاثاء، عن انتاج ١٥٠ طنا يوميا من مادة الطحين لتوزيعها ضمن مفردات البطاقة التموينية على أهالي المحافظة.
وقال مدير المحطة، احمد الموسوي، في تصريح صحفي ان " المطحنة تجهز مادة الطحين التي تعد احد مفردات البطاقة التموينية يوميا لجميع الاقضية والنواحي في محافظة المثنى».
وأضاف الموسوي أن "المطحنة تجهز ١٥٠ طنا يوميا للوكلاء"، مبينا انها" تعطي اسبقية في التجهيز للمناطق البعيدة والتي تعرضت لوباء فيروس كورونا».
ولفت الى ان "الكوادر العاملة في المطحنة تعمل بشكل مستمر رغم قرار فرض الحظر الذي اقرته خلية الازمة في محافظة المثنى للحد من انتشار فيروس كورونا".

الإطاحة بإرهابيين يعملان في (نهاوند) و(جيش دابق) غرب نينوى

بغداد/ الزوراء:
تمكنت الاستخبارات العسكرية، امس الثلاثاء، من القبض على اثنين من الارهابيين يعملان في ما يسمى جيش دابق وفرقة نهاوند الارهابية في غرب نينوى.
وذكرت الاستخبارات في بيان تلقت «الزوراء» نسخة منه: انه «بالتنسيق مع قسم الاستخبارات العسكرية في قيادة عمليات غرب نينوى، تمكنت مفارز شعبة الاستخبارات العسكرية في الفرقة ١٥ وبالتعاون مع الفوج الاول لواء المشاة ٩٢، من القاء القبض على اثنين من الإرهابيين في قرية البويرالتابعة للعياضية في تلعفر غربي نينوى احدهما كان مقاتلا فيما يسمى بـ(جيش دابق) الارهابي، والاخر مقاتلا في فرقة (نهاوند) الارهابية التابعة لولاية الجزيرة».
واضافت ان «الارهابيين كانا يخططان للهرب خارج العراق». مشيرةً الى ان «الارهابيين مطلوبان للقضاء بموجب مذكرة قبض على وفق أحكام المادة٤ إرهاب «.

أكدت أنه لا يوجد سقف زمني لانتهاء أزمة الفيروس

الصحة تباشر بتقنية نقل البلازما لعلاج مرضى «كورونا»

بغداد/ الزوراء:
أعلنت وزارة الصحة والبيئة مباشرتها بتطبيق البروتوكول العلاجي لمرضى كورونا بتقنية نقل البلازما. من جهة متصلة، اكدت وزارة الصحة انه لا سقف زمني لانتهاء ازمة كورونا في العراق.
وذكر بيان للوزارة تلقت «الزوراء» نسخة منه، انه «بناءً على توجيه وزير الصحة والبيئة، جعفر صادق علاوي، بوضع بروتوكول علاجي لاستخدام البلازما في علاج مرضى كورونا فايروس، وبعد التجارب التي أجريت في امريكا والصين وإيران وإقرار هيئة الغذاء والدواء الأمريكية FDA بإمكانية إعطاء نتائج ايجابية للحالات الشديدة والمهددة للحياة».
وأشار البيان الى ان «المركز الوطني لنقل الدم وقسم خدمات نقل الدم التابع لدائرة الأمور الفنية بوزارة الصحة باشر، امس الثلاثاء، بأخذ بلازما الدم من مريضين متعافيين من هذا الفيروس بشكل طوعي، وبحضور الوكيل الإداري لوزارة الصحة والبيئة ومدير عام دائرة الأمور الفنية هاني موسى بدر العقابي، ومدير هيئة المراكز التخصصية في الوزارة سامي شاتي، وبإشراف مدير مصرف الدم محمد عيسى الدفاعي، ومدير قسم خدمات نقل الدم يعقوب عبد الواحد الموسوي، وعباس حسن الدهلكي، مسؤول الإمراض الانتقالية في مستشفى ابن الخطيب والمخصصة لمرضى فايروس كورونا».
وأكد السيد الوكيل الإداري ان «الوزارة، ولأول مره في العراق، ستقوم بتطبيق البروتوكول والتقنية التي أثبتت نجاحها في عدد من الدول المتقدمة وبموافقة اللجنة الاستشارية لأمراض الدم في الوزارة ووفقاً لمعايير اختيار المتبرعين ضمن شروط خاصة وضعتها منظمة الصحة العالمية، منها ان يكون المتبرع بالبلازما مصابا بفايروس كورونا ومشخصا بصورة مؤكدة وشفي من الإصابة بنتائج فحص PCR لمرتين متتاليتين، وليست لديه إعراض طيلة ١٤ يوما ولغاية ٢٨ يوما، وبعد إجراء فحوصات متعددة في مختبراتنا المركزية المعتمدة وبشكل طوعي».
وأوضح ان «وزارة الصحة والبيئة لديها كافة الإمكانيات من مختبرات ومصارف نقل الدم واجهزة وكوادر متدربة لهذا الغرض تمكنها من المباشرة واعتماد هذه الطريقة إذا اثبتت نجاحها خلال تطبيقها على احد الحالات الشديدة والوافدة في مستشفى الفرات ومستشفى ابن الخطيب بعد موافقة المرضى وذويهم، وسيتم تطبيقها في بغداد وعموم المحافظات حال نجاحها».
من جهة متصلة، اكدت وزارة الصحة، امس الثلاثاء، انه لا سقف زمني لانتهاء ازمة كورونا في العراق.
وقال المتحدث باسم الوزارة، سيف البدر، في تصريح صحفي: ان «الوزارة تعملُ جاهدة لخفض عدد الإصابات واحتوائها»، مبينا انه «حتى الآن لا يوجد سقف زمني لانتهاء الوباء».
واضافن انٍ «هذا المرض جديد وسريع الانتشار، لا سيما أنَّ دولاً عظمى بنظم صحيَّة متطورة ووضع سياسي واقتصادي مستقر، تعاني من إرباكٍ كبيرٍ في مواجهة هذا المرض».
وجددت وًزارة الصحة، وعلى لسان المتحدث باسمها، الدكتور سيف البدر، قولها إنَّ وضع العراق جيد قياساً بالدول الأخرى التي انتشر فيها فيروس كورونا».
وأظهرت بيانات وزارة الصحة المعتمدة من منظمة الصحة العالميَّة ارتفاع نسبة الشفاء من إصابات كورونا الى أكثر من خمسين في المئة.
وبحسب إحصائيات وزارة الصحة، فإنَّ حالات الشفاء حتى يوم الأمس بلغت ٦٤٠ حالة.

ذي قار تتوقع موسما وفيرا يصل إلى ربع مليون طن

الزراعة تكشف عن تسجيل رقم تاريخي بإنتاج الحنطة والشعير

بغداد/ الزوراء:
كشف مستشار وزير الزراعة عن تحقيق العراق ارقاما قياسية تاريخية في انتاج محصولي الحنطة والشعير للموسم الحالي، مبينا ان الوزارة استنبطت اصنافا جديدة للحنطة. من جهتها، توقعت مديرية زراعة ذي قار، امس ، ان يكون الموسم الزراعي الحالي وفيرا، وقد يصل الى ربع مليون طن من الحنطة.
وقال مستشار وزير الزراعة، مهدي ضمد القيسي، في تصريح صحفي ان " العراق سيحقق زيادة بإنتاجه بنحو مليون طن مقارنة بالعام الماضي، حيث سيصل الى نحو ٦ ملايين طن في نهاية الموسم».
واضاف ان "وزارة التجارة تسلمت العام الماضي نحو ٤ ملايين طن من الحنطة"، مؤكدا أنها "كمية كافية لسد احتياجات مفردات البطاقة التموينية».
وأوضح القيسي أن "زيادة الانتاج وتحقيق ارقام قياسية في محاصيل استراتيجية جاء بعد الدعم الكبير من قبل الوزارة للفلاحين، فضلا عن تفعيل قوانين حماية المنتج المحلي".
من جهتها، توقعت مديرية زراعة ذي قار، امس الثلاثاء، ان يكون الموسم الزراعي الحالي وفيرا، وقد يصل الى ربع مليون طن من الحنطة.
وقال مدير زراعة ذي قار، فرج ناهي، في تصريح صحفي ان "محصول هذه السنة وفير ويصل الى ٢٤٠ الف طن ذي قار، والحصاد يبشر بخير، وهناك كمية انتاج وفيرة"، مبينا أن "موسم حصاد الحنطة والشعير بدأ مبكرا هذا العام، حيث بدأ الحصاد في بداية شهر نيسان الحالي».
وأضاف ناهي ان "زراعة ذي قار حددت اربعة مراكز تسويقية لتسلم محصول الحنطة في هذا العام وتفتح ابوابها في العشرين من الشهر الحالي».
واوضح فرج ان "المراكز الاربعة هي مركز تسويق الناصرية في مركز المحافظة ومركز تسويق الرفاعي ومركز تسويق مطار الدهيمي ومركز تسويق قضاء الاصلاح".
لافتا الى ان" تم تهيئة المخازن بشكل كامل، وهناك عمليات توسع في تلك المخازن واضافة طاقات اضافية لاستيعاب الكميات من المحاصيل".

الهجرة تعلن إيقاف إجراءات إعادة النازحين بسبب «كورونا»

بغداد/ الزوراء:
أعلنت وزارة الهجرة والمهجرين، امس الثلاثاء، عن ايقاف اجراءات اعادة النازحين لحين انجلاء ازمة كورونا، مؤكدة ان هناك نحو ٢٥٠ ألف أسرة ما زالت نازحة.
وقال المتحدث الرسمي باسم وزارة الهجرة، مدير عام دائرة الفروع، علي عباس جهاكير، في تصريح أوردته صحيفة "الصباح" الرسمية، واطلعت عليه «الزوراء»: ان "الوزارة علقت مؤقتا الاجراءات الخاصة بإعادة النازحين من المخيمات الى محافظاتهم بسبب الظروف التي رافقت ازمة كورونا".
وأضاف جهاكير أن "الاسر الراغبة بالعودة الى محافظاتها، خاصة ممن نزحوا من الانبار وصلاح الدين ونينوى، مسجلون ضمن قاعدة بيانات الوزارة الخاصة بملف العودة، وتمت إعادة ما يقارب ٩٥ بالمئة من نازحي الانبار الى مناطقهم الاصلية في المحافظة، ولم يتبق منهم سوى اعداد بسيطة اغلبهم دمجوا في المجتمعات التي نزحوا اليها، وبعضهم يعمل في اماكن النزوح ويرفض العودة».
واشار جهاكير الى ان "الانبار تتصدر المحافظات بأعداد النازحين الذين عادوا الى المحافظة، تليها صلاح الدين وبعدها نينوى"، نافيا "وجود نازحين عالقين في المحافظات، وان ما يخص عودتهم متوقف بسبب الحجر الصحي، وسيتم استئناف برنامج العودة الطوعية الى محافظاتهم بعد استقرار الوضع الحالي للبلد والانتهاء من فايروس كورونا».
واكد ان "الوزارة تتابع اوضاع النازحين في المخيمات، ومستمرة بإجراءاتها الوقائية وحملات تعفير المخيمات كل أسبوعين، واغلاق المداخل الخاصة بالمخيمات، مع التركيز على عدم التجول من قبل الاسر النازحة او الدخول الى النازحين بالمخيم خلال مدة الحظر، اضافة الى توزيع المساعدات الخاصة بالمعقمات ومساحيق التنظيف وغيرها، لأجل تعقيم المخيمات ومنع حدوث اية اصابة بالفايروس».
وكشف جهاكير عن ان "العدد الكلي للنازحين الذين يسكنون المخيمات وخارجها وما زالوا مسجلين في سجلات الوزارة يبلغ ٢٥٠ الف اسرة، منهم ٦٢ الف اسرة نازحة تتألف من ٣٦٠ الف شخص، موزعة بين جميع مخيمات النزوح في البلاد البالغ عددها ٧٩ مخيما، بينما يبلغ عدد النازحين خارج المخيمات الذين دمجوا بمجتمعات النزوح ١٨٨ الف اسرة"، مضيفا ان "الوزارة تتابع أوضاعهم أولا بأول، وتقوم بجهود مكثفة لتغطية احتياجاتهم اليومية".

الاتصالات تبادر بتزويد مراكز الحجر الصحي بالانترنت مجانا

بغداد/ الزوراء:
أعلنت وزارة الاتصالات، امس الثلاثاء، عن مبادرتها بتزويد المستشفيات ومراكز الحجر الصحي بخدمة الانترنت مجانا، وذلك ضمن حملة أطلقتها لمساندة جهود مكافحة فايروس كورونا.
وقالت مسؤولة قسم العلاقات والاعلام في الشركة العامة للاتصالات والمعلوماتية بالوزارة، ايناس الجلبي، في بيان اطلعت عليه «الزوراء»: إن "الوزارة اطلقت حملة لمساندة خلية الازمة، في اطار الجهود المشتركة للقضاء على فايروس كورونا"، مبينة أن "الحملة تتضمن في احد جوانبها تزويد مستشفيات الحجر الصحي بخدمة الانترنت مجانا».
واضافت الجلبي انه "تمت المباشرة من خلال مديريات اتصالات النجف الاشرف وكربلاء والبصرة بالحملة، إذ قامت الملاكات الفنية والهندسية بتزويد مستشفيات كربلاء بخدمة الانترنت مجانا، مشيدة بدور المؤسسات الصحية والامنية في ادارة ازمة كورونا».
واوضحت الجلبي انه "تم ايصال الكابل الضوئي الى مستشفى الشفاء في كربلاء لايصال خدمة الانترنت مجانا، إذ تم مد الكابل ضمن مسارين احدهما إلى مستشفى الشفاء والاخر إلى مقر العتبة الحسينية لتغذية مستشفى الإمام زين العابدين بخدمة الانترنت المجانية».
وكشفت عن "قيام الملاكات الفنية والهندسية في محافظات الانبار وديالى والبصرة بصيانة شبكات الكابل الضوئي من اجل ايصال خدمة الانترنت وتكنولوجيا المعلومات الى مقرات القوات الامنية المتمركزة في تلك المحافظات، تثميناً لجهود القوات الامنية في دعم الاستقرار الامني في البلاد».
وتابعت الجلبي انه "تم تزويد مراكز الحجر الصحي في محافظة النجف الأشرف بخدمة الإنترنت مجانا، بالتعاون مع شركات الـ(Isps)، فقد تم ايصال خدمة الانترنت الى مراكز الحجر الصحي في المحافظة، اضافة الى ان الوزارة قامت بدعم كبير للمنصة التعليمية الخاصة بوزارتي التربية والتعليم العالي والبحث العلمي، إذ قامت بتجهيز جامعة الكوفة بحزمة مجانية لإدامة العملية التعليمية الخاصة بالجامعة، وادامة التواصل بين الملاكات التعليمية والطلبة».
واردفت الجلبي ان "الشركة جهزت مستشفى البصرة التعليمي والمدينة الرياضية بخدمة الانترنت المجانية ايضا، بعد ان تم اجراء الكشف الميداني على المستشفيات ومواقع الحجر الصحي في المحافظة دعماً للمرضى الراقدين، إذ تم فتح حزمة مقدارها (٥٠ ميكابايت) الى مستشفى البصرة التعليمي و(١٠ميكابايت) إلى موقع الحجر في المدينة الرياضية، وما زال العمل جاريا لإيصال خدمة الإنترنت إلى كلية الطب والى باقي المستشفيات في المحافظة التي تضم مواقع للحجر الصحي للمصابين بفايروس كورونا المستجد".

الأنبار تدعو الشركات الاستثمارية كافة إلى استئناف أعمالها

بغداد/ الزوراء:
أكد قائممقام قضاء الرطبة بمحافظة الانبار، عماد الدليمي، امس الثلاثاء، أن خلية ازمة كورونا في الانبار دعت كافة الشركات الاستثمارية الى استئناف العمل بعد توقفها نتيجة فرض حظر التجوال الصحي لتجنب الاصابة بمرض كورونا.
وقال الدليمي في تصريح صحفي إن "محافظ الانبار رئيس خلية ازمة المحافظة، علي فرحان الدليمي، دعا كافة الشركات الاستثمارية العاملة في عموم مدن الانبار الى استئناف عملها بعد توقفها نتيجة فرض حظر التجوال الصحي لتجنب الاصابة بمرض كورونا ".
واضاف انه "بموجب دعوة المحافظ علي فرحان الدليمي شهدت قضاء الرطبة غربي الانبار، مباشرة الشركات الاستثمارية في عملية اعادة اعمار وتأهيل مبنى قائممقامية القضاء، فضلا عن المباشرة بإعادة اعمار المؤسسات التعليمية المتضررة بعد تخصيص مبالغ مالية من قبل الحكومة المحلية وصندوق اعادة اعمار المناطق المتضررة جراء العمليات العسكرية والارهابية».
وأوضح الدليمي أن "استئناف العمل في اعادة اعمار وتأهيل المشاريع المتضررة يعد الاول من ونوعه منذ فرض حظر التجوال الصحي"، مؤكدا على "وجود آلية للمباشرة بالعمل لا تتعارض مع اجراءات فرض الحضر الصحي".

عمليات بغداد تؤمن شارع حيفا والمناطق المحيطة به

الحشد ينفذ عمليتين أمنيتين لملاحقة بقايا «داعش» في الأنبار وكركوك

بغداد/ الزوراء:
نفذ الحشد الشعبي، امس الثلاثاء، عملية سريعة وخاطفة شرق منطقة عكاشات في محافظة الانبار عقب انتهاء عملية أبطال النصر الثانية. من جهتها، أعلنت قيادة عمليات بغداد، امس، عن انطلاق عملية أمنية في شارع حيفا والمناطق المحيطة به لتنفيذ مذكرات القاء القبض.
وقال نائب قائد عمليات الانبار للحشد، احمد نصر الله، في بيان تلقت «الزوراء» نسخة منه، إن "العملية بدأت من منطقة وادي سد الغري تصل باتجاه المناطق القريبة المهمة والتي تمتاز بصعوبة التحرك والتنقل داخل هذه الوديان بسبب وعورة المرتفعات وكذلك الأرض الحجرية التي يسهل الاختباء داخلها.
وأضاف نصر الله ان "هذه الوديان هي وادي الغري ووادي العوجة ووادي الملصي الذي يعد من أكبر الأودية في هذه المنطقة بعد وادي وران ووعورة الأرض، فاستغلها الدواعش وجعلها معسكرات ومناطق تجمع لهم، وللخارجين عن القانون في هذه المنطقة"، مؤكدا أنه "تم التحرك من خلالها واجتياز هذه المنطقة وتم العثور على أحد المطلوبين، وكذلك العثور على أسلحة وأعتدة وبعضها تستخدم للدلالة منها مسدس التنوير تم الاستيلاء عليها ومصادرتها».
وختم، نصر الله إن "هذه العملية كانت عملية نوعية وسريعة وخاطفة استمرت إلى وقت متأخر من الليل، وهي ليست الأولى ولكن في هذه الأجواء وهذه المنطقة الشاسعة والوعرة تحرك لقطعات الحشد الشعبي في فترات متأخرة من الليل، حقيقة هي لها رسالة واضحة للأرهابيين والدواعش انه تتم ملاحقتهم أينما تواجدوا في أي وقت وفي أي مكان، لا يصعب ملاحقتهم في هذه الأراضي والصحراء والواسعة".
من جانب متصل، نفذ اللواء ١٦ في الحشد الشعبي، امس الثلاثاء، عملية امنية لملاحقة فلول " داعش" في منطقة وادي الشاي التابعة لقضاء داقوق في كركوك.
وذكر بيان لإعلام الحشد الشعبي تلقت «الزوراء» نسخة منه، أن "قوة من اللواء ١٦ شرعت بعملية واسعة بحثا عن فلول داعش في منطقة وادي الشاي الذي شهد يوم الامس تعرضا على قوات الجيش».
وأضاف البيان أن "قواتنا تواصل تقدمها على وفق الخطط المرسومة لحين تطهير المنطقة بشكل تام ".
وشهدت منطقة وادي الشاي في داقوق، الاثنين، تعرضا على قوة للجيش من قبل مجاميع داعش الاجرامية.
من جهتها، أعلنت قيادة عمليات بغداد، امس الثلاثاء، عن انطلاق عملية أمنية في شارع حيفا والمناطق المحيطة به لتنفيذ مذكرات القاء القبض.
وقالت القيادة في بيان تلقت «الزوراء» نسخة منه، إنه "انطلقت فجر امس عملية امنية في شارع حيفا والمناطق المحيطة به».
وأضاف البيان أن "العملية تنفذها قطعات الفرقة السادسة والاجهزة الامنية والاستخبارية للتفتيش، وتنفيذ مذكرات القاء القبض، ولتعزيز الأمن والاستقرار في هذه المناطق".

خبير: إعادة هيكلة الموازنة الحل الأمثل للأزمة الاقتصادية في البلد

بغداد/ الزوراء:
كشف الخبير الاستراتيجي، حسين علاوي، ان إعادة هيكلة الموازنة، هو الحل الأمثل لحل الازمة الاقتصادية في العراق.
وقال علاوي في تغريدة على «تويتر»: إن «حل ازمة العراق باقتصاده، مشكلتنا اليوم في هيكل الموازنة العامة للدولة، فهي بدون تغير منهج الموازنة من الجداول والبنود الى موازنة البرامج والاداء، على مدى ٢٤ شهرا ٢٠٢٠ – ٢٠٢٢». وأضاف انه يجب «صياغة برنامج للصحة العامة وبرنامج للكهرباء وبرنامج للخدمات الماء والصرف الصحي والابنية المدرسية والتكنولوجيا».

إقتصادي: اتفاق خفض الإنتاج النفطي أفرز خسارة كبيرة للعراق

بغداد/ الزوراء:
كشف الخبير الاقتصادي والاكاديمي، نبيل المرسومي، عن أن الاجتماع الأخير لمنظمة الأوبك بلاس، أفرز خسارة كبيرة للعراق، بل ان العراق كان الخاسر الأكبر فيه، بسبب ما أسماه عدم امتلاك الوفد العراقي المفاوض الذي ادار التفاوض مع الدول الاعضاء في الأوبك المهارات الكافية واللازمة للدفاع عن مصالح العراق. وبيّن في لقاء اذاعي: أن « الاجتماع خرج بتوصية بتخفيض الانتاج بحدود 10 ملايين برميل، وان يطبق الاتفاق على ثلاث مراحل، حيث يتم الخفض في شهري ايار وحزيران بحدود 10 ملايين برميل، فيما يكون التخفيض في تموز الى كانون الأول بحدود اربعة ملايين برميل، وايضاً هناك تخفيض بحدود 4 ملايين برميل في عام 2022». واشار الى أن « المعايير التي اعتمدت في تخفيض الحصص لم تكن عادلة، والوفد العراقي لم يمتلك المهارات الكافية واللازمة للدفاع عن حقوق العراق، حيث أن التخفيض يجب ان يكون في الشهر الذي يسبق الأزمة، ولذا كان الطلب الروسي ان يجري التخفيض قبل انهيار الأسعار، حيث يعتمد على انتاج شباط الماضي، لكن السعودية لم توافق على هذا المقترح، وتمت الموافقة على اعتماد انتاج اكتوبر 2018 لكل الدول ما عدا السعودية وروسيا، وهنا حصلت روسيا والسعودية على امتياز كبير حيث اعتمد انتاج 11 مليون برميل للسعودية بدلاً من 9 ملايين وسبعمائة الف برميل، ولذا لم يخفض السعوديون من حصتهم إلا جزءا قليلا جداً، وحصل الروس على ذات الامتياز مع ابقائهم على انتاج المكثفات». وتساءل المرسومي عن «سبب غياب هذه الحقيقة عن الوفد العراقي المفاوض، ولماذا لم تستخدم كورقة للضغط كما فعلت المكسيك، وبالتالي كان للعراق الحق في استخدامها على الأقل في عدم احتساب حصة تصدير كردستان ضمن حصة العراق الاجمالية».
وعد المرسومي ان «العراق سيكون الخاسر الاكبر من جراء ما يحدث، ورأى ان العراق سيتراجع انتاجه الى حوالي 2400 الف برميل، مما يعني خسارته لمليون برميل من انتاجه، وهذا سيتسبب بأزمة اقتصادية واضحة، منتقداً السياسة المالية العراقية، مؤكدًا أن العراق لا يمتلك صندوقاً سيادياً لمنع الأزمات التي يواجهها».

الاقتصاد النيابية: قرار «أوبك» سيشمل إقليم كردستان

النفط تنفي مطالبة العراق باستثنائه من اتفاق خفض الإنتاج

بغداد/ الزوراء:
أكدت وزارة النفط عدم مطالبة العراق من منظمة أوبك استثناءه من خفض الانتاج بسبب ظروفه المالية. على صعيد متصل، رجحت لجنة الاقتصاد والاستثمار النيابية شمول تخفيض انتاج نفط الإقليم بنسبة مئوية من خفض انتاج النفط العراقي العام، وذلك استنادا لقرار منظمة اوبك بتخفيض الإنتاج العالمي.
وقال المتحدث باسم وزارة النفط، عاصم جهاد، امس الثلاثاء: إن «الأنباء التي تم تداولها حول سعي العراق للحصول على استثناء من خفض إنتاج النفط من دول أوبك بسبب وضعه المالي عارية عن الصحة».
وأضاف أن «التخفيض شمل الدول المنتجة بنسبة 23 بالمئة من إنتاجها التي تم تحديده في العام 2018 ، من ضمنها العراق».
على صعيد متصل، رجحت لجنة الاقتصاد والاستثمار النيابية، امس الثلاثاء، شمول تخفيض انتاج نفط الإقليم بنسبة مئوية من خفض انتاج النفط العراقي العام، وذلك استنادا لقرار منظمة اوبك بتخفيض الإنتاج العالمي.
وقالت عضو اللجنة النائب، ندى شاكر، في تصريح صحفي ان " العراق سوف لن يستفيد من الارتفاع الجزئي للنفط بعد قرار منظمة اوبك بتخفيض انتاجها بنسبة 10 % قياسا بما تم تخطيطه في موازنة 2020 سوى انه سيحتفظ بنفطه داخل الأرض».
وأضافت ان "خفض انتاج النفط العراقي الى مليون و600 ألف برميل يوميا، بعد ان وصل معدل انتاجه الى ثلاثة ملايين و800 ألف برميل يوميا، لابد وان ينعكس على جميع انتاج حقوله، ومنها حقول الإقليم، وهذا سيجعل من مفاوضات رئيس الحكومة مصطفى الكاظمي مع القوى الكردستانية صعبة".
وشددت شاكر على ضرورة أن "يتساوى إقليم كردستان في خفض الإنتاج مع بقية الشركات العاملة". مرجحة "شمول تخفيض انتاج نفط الإقليم بنسبة مئوية مساوية لخفض انتاج النفط العراقي العام».
من جانبه، أكد المستشار الاقتصادي لرئيس الوزراء، مظهر محمد صالح، امس الثلاثاء، أن وزارة النفط ستعمل دراسة لتخفيض الإنتاج النفطي، لكنه أشار إلى أن العراق سيحافظ على صادراته النفطية بعد التخفيض.
وقال صالح في تصريح صحفي: إن «تخفيض الإنتاج سيكون على عدة مراحل أولها بتخفيض مليون برميل لمدة شهرين، إلا ان العراق سيحافظ على صادراته النفطية بعد هذا التخفيض».
وأضاف أن «تخفيض سيكون نسبة وتناسباً حسب دراسة ستعد من قبل وزارة النفط لتخفيض الإنتاج النفطي، كما أن الإقليم جزء من العراق، وسيشمل بالتخفيض على وفق دراسة الوزارة».
وأوضح صالح أن «العراق سيخفض من الإنتاج النفطي بالنسبة 22%»، مبينا أن «التخفيض بشكل عام هو يمثل 15% من الإنتاج العالمي للنفط».
يذكر ان قرار الخفض يبدأ ابتداءً من مطلع مايو/ أيار القادم ولمدة شهرين متواصلين، يتبعه اتفاق آخر بتقليص خفض الإنتاج إلى 8 ملايين برميل يوميا حتى نهاية 2020. ويبدأ تنفيذ خفض ثالث في الإنتاج، بمقدار 6 ملايين برميل يوميا، أي أقل بمليوني برميل مقارنة مع الاتفاق السابق له، يبدأ مطلع 2021 حتى أبريل/ نيسان 2022.

المعدن الأصفر يصعد بفعل تنامي المخاوف الاقتصادية

سكاي نيوز/ متابعة الزوراء:
ارتفعت أسعار الذهب لأعلى مستوى في أكثر من سبع سنوات، امس الثلاثاء، بفعل تنامي المخاوف إزاء تراجع اقتصادي أعمق، وفي ظل تدابير ضخمة على صعيد السيولة من جانب بنوك مركزية عالمية.
وربح الذهب في التعاملات الفورية 0.6 بالمئة إلى 1724.72 دولارا للأوقية (الأونصة) بحلول الساعة 0804 بتوقيت جرينتش، بعد أن لامس أعلى مستوى منذ نوفمبر/ تشرين الثاني 2012 عند 1726.85 دولارا في وقت سابق من الجلسة. وصعدت العقود الآجلة للذهب في الولايات المتحدة 0.6 بالمئة إلى 1772.20 دولارا.
وقال، مايكل مكارثي، كبير محللي السوق لدى سي.إم.سي ماركتس: "المخاوف بشأن التوقعات الاقتصادية على وجه الخصوص تدعم الذهب... والسيولة من (مجلس الاحتياطي الاتحادي) إلى جانب خلفية من انخفاض أسعار الفائدة تجعل الذهب اقتراحا أكثر جاذبية بكثير".
لكنه حذر من أنه في ظل غياب أنباء جديدة، قد يكون هناك "تراجع متوسط، إذ يعيد المستثمرون والمتعاملون تكوين مراكزهم".
واتخذت العديد من الدول والبنوك المركزية تدابير مالية ونقدية لدعم اقتصاداتها في ظل تفشي فيروس كورونا.
وأعلن البنك المركزي الأمريكي عن حزمة تحفيز بقيمة 2.3 تريليون دولار الأسبوع الماضي، بينما اتفق وزراء مالية الاتحاد الأوروبي على دعم اقتصادي بقيمة نصف تريليون يورو.
وبالنسبة للمعادن النفيسة الأخرى، ارتفع البلاديوم 1.9 بالمئة إلى 2231.61 دولارا للأوقية. وربحت الفضة 0.6 بالمئة إلى 15.54 دولارا، وصعد البلاتين 2.5 بالمئة إلى 766.70 دولارا.

النفط العالمي يرتفع بفضل توقعات بخفض الإنتاج الأمريكي

رويترز/ متابعة الزوراء:
ارتفعت أسعار النفط نحو واحد بالمئة، امس الثلاثاء، بعدما توقعت إدارة معلومات الطاقة الأمريكية انخفاض إنتاج النفط الصخري في الولايات المتحدة، أكبر منتج للخام في العالم، بكمية قياسية في أبريل/ نيسان، إضافة إلى تخفيضات من منتجين كبار آخرين.
وارتفعت العقود الآجلة لخام برنت 40 سنتا ما يعادل 1.3 بالمئة إلى 32.14 دولارا للبرميل بحلول الساعة 0638 بتوقيت جرينتش، وكانت قد أغلقت مرتفعة 0.8 بالمئة يوم الاثنين.
وزاد خام غرب تكساس الوسيط الأمريكي 15 سنتا ما يوازي 0.7 بالمئة إلى 22.56 دولارا للبرميل بعدما أغلق يوم الاثنين منخفضا 1.5 بالمئة.
واتفقت منظمة البلدان المصدرة للبترول (أوبك) وروسيا ومنتجون آخرون، فيما يعرف بأوبك+، على خفض الإنتاج بمقدار 9.7 ملايين برميل يوميا في مايو/ أيار ويونيو/ حزيران ما يوازي حوالي عشرة بالمئة من الإمدادات العالمية قبل تفشي الفيروس.
كما ستخفض الولايات المتحدة ودول أخرى الإنتاج ليصل إجمالي التخفيضات لحوالي 19.5 مليون برميل يوميا وفقا للتقديرات.
لكن محللين ومسؤولين تنفيذيين في القطاع وآخرين يقولون إنه مهما بلغت الأرقام فإنها لن تكون كافية لمضاهاة انكماش الطلب العالمي بنحو الثلث بسبب الفيروس.
وما زالت أسعار النفط منخفضة بأكثر من 50 بالمئة منذ بداية العام.
وقال، جريج بريدي، مدير الطاقة العالمية والشرق الأوسط لدى ستراتفور في هيوستون: "نحن في مرحلة الآن بلغ الدمار الذي لحق بالطلب فيها مستوى أعلى كثيرا من أي شي يمكن أن يحققه خفض منسق للإنتاج".

أسعار الفواكه والخضر

السلعة	السعر للكغم الواحد	السلعة	السعر للكغم الواحد
الطماطة	١٠٠٠ دينار	البرتقال	١٢٥٠ دينار
الخيار	٧٥٠ دينار	لالنكي	١٢٥٠ دينار
البطاطا	١٠٠٠ دينار	التفاح	١٢٥٠ دينار
الباذنجان	١٢٥٠ دينار	الموز	١٢٥٠ دينار
الفلفل	١٥٠٠ دينار	نارنج	٧٥٠ دينار
باقلاء	٥٠٠ دينار	ليمون	٢٥٠٠ دينار
خس	٥٠٠ دينار	رقي	٥٠٠ دينار
شمندر	٥٠٠ دينار	بطيخ	٥٠٠ دينار
شجر	١٠٠٠ دينار	جزر	٧٥٠ دينار
قرنابيط	٥٠٠ دينار	رمان	٢٥٠٠ دينار
لهانة	٥٠٠ دينار	شلغم	٥٠٠ دينار
البصل	٧٥٠ دينار	العنب	٣٠٠٠ دينار

توقعات بانكماش الاقتصاد العراقي بنسبة 0.3 بالمئة

إنخفاض النفط يهدد الإحتياطات النقدية للشرق الأوسط

وكالات/ متابعة الزوراء:
تواجه اقتصادات الشرق الأوسط خطر تآكل احتياطاتها النقدية، التي بنيت خلال أكثر من عقدين من التحسن المتزايد في أسعار النفط الخام، بسبب زيادة الطلب العالمي.
لكن أسعار النفط الرخيصة في السوق العالمية، تعمل على جر البلدان المنتجة للنفط في الشرق الأوسط إلى الانهيار، والتي تعتمد اقتصاداتها بشكل كبير على إنتاج النفط الخام وصادراته.
وبسبب فيروس كورونا (COVID-19) الذي يبقي الاستهلاك العالمي للنفط ضعيفا، وحرب أسعار النفط بين السعودية وروسيا التي هدأت مؤخرا، انخفضت أسعار النفط الخام لتصل إلى أقل من 25 دولارا لبرميل برنت.
والأحد، أعلنت عدة دول نفطية في تحالف (أوبك+)، عن إتمام اتفاق لأكبر خفض تاريخي مدروس لإنتاج النفط الخام بواقع 10 ملايين برميل يوميا، يتحمل منها التحالف 9.7 ملايين برميل يوميا.
ويتضمن الاتفاق خفض إنتاج النفط من جانب التحالف بمقدار 9.7 ملايين برميل يوميا، و300 ألف برميل يوميا قالت شركات نفط أمريكية أنها ستخفضها من جانبها.
ويدخل قرار الخفض ابتداءً من مطلع مايو/ أيار، ولمدة شهرين متواصلين، يتبعه اتفاق آخر بتقليص خفض الإنتاج إلى 8 ملايين برميل يوميا حتى نهاية 2020.
إلا أن أسعار النفط الخام، قبل الاتفاق كانت على ما يبدو تعكس أسعار ما بعد الخفض، وهو ما ظهر جليا في بداية التعاملات الأسبوعية، الإثنين، إذ استقر سعر البرميل دون تغيير تقريبا، عن إغلاق الجمعة (قبل الاتفاق النهائي).
ويهدد انخفاض أسعار النفط الخام بشكل خطير معظم البلدان المنتجة للنفط في الشرق الأوسط وشمال إفريقيا، التي تحتاج إلى أسعار نفط بين 60 إلى 85 دولارا، وربما أكثر، لتحقيق التوازن في ميزانياتها.
وتحتاج نيجيريا إلى سعر 144 دولارا لبرميل برنت في المتوسط، لتحقيق توازن في ميزانيتها هذا العام، بحيث تتعادل عندها الأرباح والخسائر، في حين تحتاج البحرين إلى 96 دولارا للبرميل، وفقا لبيانات وكالة التصنيف العالمية «فيتش».
وتشير البيانات إلى أن السعودية، صاحبة الوزن الثقيل في «أوبك»، وأكبر مصدر للنفط الخام في العالم، بحاجة إلى سعر 91 دولارا للبرميل لتحقيق نقطة تعادل في الأرباح والخسائر، في حين تحتاج عُمان إلى 82 دولارا للبرميل، والإمارات إلى 65 دولارا للبرميل، وقطر إلى 55 دولارا للبرميل.
بينما تحتاج الجزائر إلى سعر قدره 109 دولارات للبرميل، وأنغولا 55 دولارا للبرميل، وفقا لبيانات صندوق النقد الدولي.
وتظهر البيانات أن فنزويلا وليبيا يحتاج كل منهما إلى سعر يبلغ 100 دولارا للبرميل الواحد لتحقيق التوازن في ميزانيتيهما هذا العام، كذلك العراق يحتاج لسعر لا يقل عن 60 دولارا للبرميل، وإيران 195 دولارا للبرميل الواحد.
وبالنسبة للدول غير الأعضاء في «أوبك» مثل روسيا والمكسيك وكازاخستان، فإنها على التوالي تحتاج إلى متوسط سعر 42 دولارا، و49 دولارا، و 58 دولارا هذا العام لتحقيق التوازن في ميزانياتها.
ومن المتوقع أيضا أن تشهد البلدان المنتجة للنفط في منطقة الشرق الأوسط وشمال إفريقيا، انخفاضا في معدلات النمو الاقتصادي عام 2020، بسبب انخفاض أسعار النفط، وفقا لمعهد التمويل الدولي.
وتشير التقديرات إلى أن معدل النمو الاقتصادي للسعودية، سيبلغ 0.7 بالمئة هذا العام، بانخفاض عن التوقعات السابقة البالغة 2 بالمئة.
كذلك انخفضت توقعات النمو الاقتصادي في الكويت من 2.8 بالمئة إلى 0.8 بالمئة، بينما تنتظر الإمارات نموا بنسبة 0.6 بالمئة، بعد أن كانت 1.9 بالمئة.
ومن المتوقع أن ينكمش الاقتصاد العراقي بنسبة 0.3 بالمئة، بدلا من أن ينمو بنسبة 3.2 بالمئة؛ ويتوقع ايضا أن يتقلص الاقتصاد الإيراني بنسبة 8.4 بالمئة هذا العام، بدلا من 5.1 بالمئة.
وإذا بلغ متوسط أسعار النفط 40 دولارا للبرميل هذا العام، فقد تشهد 9 بلدان مصدرة للنفط في منطقة الشرق الأوسط وشمال إفريقيا انخفاضا في أرباحها من المنتجات الهيدروكربونية ما مجموعه 192 مليار دولار، بحسب تقديرات معهد التمويل الدولي.
وبهذا الخصوص، يقول، مارك روسانو، محلل الطاقة بشركة «بريميري فيجن» للتحري التسويقي، ومقرها الولايات المتحدة: «الفائض في المعروض يتزايد بشكل كبير مع بقاء المصافي في حالة ركود، لدينا انخفاض في الطلب بنحو 38 مليون برميل في اليوم».
ويذكر روسانو، في تصريح صحفي: أن الصين ألغت بالفعل 10 شحنات من السعودية في أبريل/ نيسان ومايو/ أيار 2020، ويبدو أن هناك إلغاءات أخرى لشحنات من نيجيريا وأنغولا وروسيا والعراق.
ويضيف: أنه مع انخفاض الطلب على النفط، ووفرة المعروض منه في سوق النفط العالمية، فإن أسعار النفط قد تبقى دون 30 دولارا للبرميل.
ووفقا لروسانو، فإن انخفاض أسعار النفط تلحق الضرر أكثر بالعراق وإيران ونيجيريا وأنغولا والسعودية.
ويوضح أن «الإمارات وقطر محميتان أكثر قليلا من قبل صندوق الثروة السيادية، ويلعب الغاز الطبيعي المسال دورا كبيرا لقطر، والذي كان له فائدة كبيرة للبلاد في السنوات القليلة الماضية.
ويقول روسانو «لن تتضرر قطر بقدر بقية الدول (الخليج)، رغم أن 2020 سيكون عاما خاسرا بالنسبة للغاز الطبيعي المسال؛ ومع ذلك، فإن المسار لا يزال في صالحهم على المدى الطويل».
ويشير إلى أن الكويت والإمارات «محميتان إلى حد ما» في الوقت الراهن، لكن السعودية لديها أكبر تداعيات بين دول مجلس التعاون الخليجي.
ويتوقع المحلل الاقتصادي أن تكون الأشهر الـ18 القادمة «مؤلمة»، وخاصة بالنسبة لمن يعتمدون بشكل كبير على عائدات البترول.
ويضيف: «بدأ الركود في الربع الأخير من عام 2019، وبدأ الطلب على المنتجات المكررة يتراجع في مايو من العام الماضي... وقد ازداد الوضع سوءا مع تقدم العام».
من جهته، يقول، علي الصفار، مدير برنامج الشرق الأوسط وشمال إفريقيا في وكالة الطاقة الدولية: إن بعض الدول ستكون مجهزة بشكل أفضل للتعامل مع فترة انخفاض أسعار النفط من غيرها.
ويضيف: «بالنسبة للمنتجين الكبار نسبيا، ولديهم أحجام سكانية متواضعة، مثل الكويت والإمارات وقطر، ستوفر المدخرات المالية الكبيرة بعض الحماية من الضغوط المالية الناجمة عن انخفاض أسعار النفط».
ويرى الخبير أن الدول ستحتاج إلى تجاوز أصعب أزمة قصيرة الأجل على أي حال، من خلال استغلال الاحتياطيات وإدارة العجز الناجم عن تراكم الديون.
ويستدرك: «لكن على المدى الطويل، هناك حاجة إلى إعادة النظر في الهيكل الاقتصادي، بما في ذلك من خلال تحفيز دور أكبر لمشاركة القطاع الخاص في مجموعة متنوعة من القطاعات للحد من الاعتماد الكلي على عائدات النفط والغاز».

الزوراء

الاربعاء 15 نيسان 2020 www.alzawraapaper.com Wed 15 Apr 2020

أصفر وأحمر

كورونا ينهي حياة والدة لاعب السلة كارل أنطوني

بغداد/ متابعة الزوراء

خسرت والدة الجناح الأمريكي - الدومينيكي كارل أنطوني تاونز، جاكلين كروز المعركة أمام فيروس كورونا، بعد صراع استمر لأسابيع، حسبما أعلن فريق تيمبروولف في مينيسوتا على الشبكات الاجتماعية.وقال بيان للنادي: «نحن شاكرين للغاية تجاه علامات الحب والدعم التي تلقيناها خلال هذا الوقت الصعب للغاية. نشكر الأطباء بالمركز الوطني بين بريسبريتيان ومركز «جي اف كي» الطبي، الذين حاربوا لأجل جاكي يوما تلو الآخر».وانضم العديد من لاعبي كرة السلة حول العالم في نعي أم كارل أنطوني، مثل لاعب شيكاغو بولز، زاش لا فاين.

بنيان ينفي وجود خلافات مع وزير الشباب

اتحاد الكرة يوافق على المشاركة في بطولة غرب اسيا ويواصل تعليق الدوري

بغداد/ الزوراء

واصلت اللجنة التطبيعية للاتحاد العراقي لكرة القدم اجتماعاتها عبر الدائرة الالكترونية برئاسة اياد بنيان، وحضور الاعضاء كافة، والامين العام، وناقشت الكثير من المواضيع المطروحة، وخرجت بالفقرات الآتية، تماشيا مع رسالة الاتحاد الدولي (الفيفا) المتعلقة بجائحة كورونا، والاجراءات المتخذة عالميا ازاؤها، قررت اللجنة التطبيعية استمرار تعليق الدوري العراقي الى ٣٠ نيسان الجاري بانتظار ما ستسفر عنه الايام المقبلة، وما تحمل -ان شاء الله- من رفع هذه الغمة عن بلادنا وشعبنا الحبيب والموافقة على اشتراك منتخبنا الوطني بكرة القدم في بطولة غرب اسيا المقبلة في الامارات للمدة من ٢ الى ١٥ كانون الثاني ٢٠٢١ وتشكيل لجنة لمراجعة وصياغة النظام الاساسي للاتحاد العراقي والاتحادات الفرعية والروابط، تتألف من اياد بنيان رئيسا و د. شامل كامل نائبا واحمد عباس و د. رافد عبد الامير ود. حسين علي وحسين جبار و د. اكرم نعيم العطوان والحقوقي صالح المالكي وغيث عبد الغني مقررا وتؤكد اللجنة التطبيعية ان اجتماعاتها ومايصدر عنها يكون عبر الدائرة الاعلامية للاتحاد وهو مصدرها الرسمي الوحيد للاعلام .

ومن جهة اخرى اكد اياد بنيان، رئيس الهيئة التطبيعية للاتحاد العراقي لكرة القدم ان كرة القدم وجماهيريتها الواسعة، تدعو الى ان تكون مؤسستها على تناغم وتوافق وانسجام بالرؤى مع الشريحة العريضة التي تمثلها .

واضاف بنيان: ان كرة القدم ومؤسستها العريقة، من الشجاعة والصراحة والقوة ان تفصح عن طروحاتها بشفافية ودون مواربة تدعوها للاختباء خلف هذا العنوان او ذاك، او تخول من ينوب عنها بالتصريح او التلميح .

جاء ذلك ردا على ما تم تداوله من بيان للاتحادات الرياضية تدعو فيه الى عدم تجديد استيزار وزير الشباب في الكابينة الحكومية المقبلة.

وزاد بنيان بالقول: تربطنا بالسيد وزير الشباب والرياضة علاقة متينة، اساسها الصراحة والوضوح وعدم المجاملة، اكدتها الفترة الماضية من العمل المشترك الذي أطرته المصلحة العامة والنأي عن شخصنة الامور، وكان مثالا للرجل العملي والمهني والمحب لبلده ورياضته.

نَحنُ أمْ هُمْ؟أيُهُمْ أحسَنُ عَمَلا؟

■ د.موفق عبد الوهاب

تنظيرات سياسية وإقتصاية وإجتماعية ملأت كل وسائل الإعلام ومواقع التواصل الإجتماعي، تتعلق برؤية المختصين للعالم قبل كورونا، وكيف سيكون هذا العالم ما بعد كورونا؟

ولا تنفك في الحديث عنها على الدوام، وهنا يستحضرني قول الرئيس الصيني شي جين بينغ: (إن عالمًا قبل كورونا لن يكون مثل عالم ما بعد كورونا)، قد يتفق الأغلب معه، لكن بالتأكيد ليس على كل شيء، كونه يتحدث برؤية سياسية وإقتصادية بعيد عن المجتمع والمفاصل المهمة الأخرى كـ الرياضة والأسرة، وهو ما نسعى للحديث عنه والتطرق إليه عبر هذه السطور.

أؤكد مرة أخرى أن العالم لن يعود كما كان قبل كورونا، إذ إن توقف النشاط الرياضي في مختلف الألعاب ألقى بـ ظلاله على إقتصاديات الأندية العالمية المحترفة وسوق اللاعبين من ناحية العقود والرواتب، فالرياضيون بشكل عام ولاعبو كرة القدم تحديداً،لا سيما المحترف منهم أعلنوا بشكل أو بـ أخر عن تخفيض رواتبهم عطفاً على قرار الـ فيفا، فضلاً عن قيام كثير منهم بـ مبادرات مجتمعية وتبرعات عدة، كونهم يَعون تماماً دورهم الفاعل مجتمعياً كـ نجوم مشهورين وغياب تفاعلهم بشكل عام وفي أوقات الأزمات على وجه التحديد يمثل سقطة بالنسبة لهم، ولا أحتاج هنا لذكر إسم هذا النجم أو ذاك، لكن أشير إلى أهمية المشاركة المجتمعية والدور الفاعل للاعبين والأندية كونهم الأكثر تسليطاً للأضواء، وإذا ما عُدنا لنقارن بين لاعبينا وبينهم فستكون المقارنة ظالمة على الرغم من المبادرات التي أسهم فيها هذا النجم أو ذاك، وأقصد هنا نجومنا المحليون إذ إن الفرق شاسع مقارنة مع لاعبي وأندية الخارج، عندما نتابع أخبارهم المتداولة بين حين وآخر، وتفاعلهم الذي نستشف منه الدروس والـ عِبَر. التساؤلات الذي تتبادر إلى الذهن وممكن طرحها للنقاش هنا هي: هل ما قام به هؤلاء النجوم من واجبات ومبادرات ينطلق من مبدأ إنساني وأخلاقي ذاتي؟ أم أن البيئة الحاضنة التي يعيش فيها وينصهر من خلالها وفق ثقافة مجتمعية تستند على قيم ومبادئ تُحتم عليه المبادرة والمشاركة الفاعلة دون توجيه؟ هل إن السلوك المعتاد لهم يكشف لنا إندماجهم في الحياة الاجتماعية؟، أم إن وكلاء النجوم لهم دورهم المؤثر في الدفع بنجومهم لمشاطرة المجتمع والوقوف معه في مختلف الظروف الإنسانية؟. قد تكون هذه التساؤلات جميعها أو أحدها هي السبب، لكنها بالتأكيد تعكس لنا مدى ضعف هذا الجانب لدينا محلياً على الرغم من قناعتنا أن عقود لاعبينا ومحترفينا لا يمكن أيضاً مقارنتها بالدخل المادي لأحد هؤلاء النجوم، إلا أننا نركز هنا على ندرة المسؤولية الإجتماعية لدى لاعبينا قياساً بنجوم الخارج في مختلف القارات، والإتكال على الدعم الحكومي الذي يُعد ضعيفاً هو الأخر في الأزمة الراهنة.

مبادراتنا المحلية لا تكاد تذكر، حتى وأن ظهرت بعضها لكنها لم تحظ بالإهتمام الكافي والدعم اللازم لديمومتها، الهدف منها توفير الإحتياجات الأساسية للعوائل المتعففة من دواء وغذاء ومستلزمات يومية، أما الأغلب الأعم فما زال يغط في سبات عميق يؤكد على أن المسؤولية الإجتماعية لنجومنا ما زالت حتى الآن خارج الخدمة في مثل هذه الظروف، لذا علينا أن نعي أهمية المسؤولية الاجتماعية والأعمال التطوعية في الأندية وتفعيلها، وهذا لن يتأتى ذلك إلا بإلزام الأندية في القانون الجديد الخاص بها وربطها مباشرة باستراتيجية عمل الأندية، شأنها شأن بقية الأنشطة والفعاليات، فضلاً عن إحتساب النقاط في تصنيف هذه الأندية وفق الأكثر مشاركة والأميز تفاعلاً مع المجتمع.

ادارة الاسماعيلي المصري: لم نفرط بخدمات النجم همام طارق

بغداد/ متابعة الزوراء

تراقب عيون الفنيين في نادي الإسماعيلي، أحد المهاجمين البارزين في الزمالك، أملا في الحصول على خدماته، استعدادا للموسم المقبل.

وأكد مصدر مسؤول بمجلس إدارة الإسماعيلي أن ناديه يترقب موقف المهاجم الكونغولي كاسونجو كابونجو لاعب الزمالك تحسبا لضمه.

وأضاف المصدر أن «مجلس الإدارة يسعى لتدعيم صفوف الفريق مبكرا في عدة مراكز وأهمها رأس الحربة والظهير الأيسر وقلب الدفاع.»

وعن موقف اللاعب العراقي همام طارق أكد أنه يتبقى في عقده موسم آخر مع النادي، مردفا: «نسعى لتمديد تعاقده ولا نية للتخلي عنه».

وكان صبري المنياوي مدير الكرة بالنادي الإسماعيلي قد طالب بإلغاء الدوري هذا الموسم «حفاظا على حياة الناس، التي تعد أهم من كرة قدم».

الاولمبي الاسيوي يتلقى أنباء مشجعة من منظمي الالعاب الاسيوية الشاطئية

بغداد/ الزوراء

تلقى المجلس الاولمبي الاسيوي مزيدا من الانباء المشجعة من اللجنة المنظمة لدورة الالعاب الاسيوية الشاطئية السادسة المقررة في سانيا بالصين في نوفمبر المقبل.

وفي رسالة من نائب رئيس بلدية سانيا زهو جون إلى حسين المسلم المدير العام للمجلس الاولمبي الاسيوي، أكد أن مدينة سانيا الواقعة في مقاطعة هاينان الاستوائية لم تسجل أي حالات جديدة لفيروس كورونا، كوفيد – ١٩ منذ أكثر من شهرين.

وتقام النسخة السادسة من الالعاب الاسيوية الشاطئية في سانيا من ٢٨ نوفمبر حتى السادس من ديسمبر المقبل، وتتضمن منافسات في ١٧ رياضة بمشاركة رياضيين من ٤٥ دولة آسيوية.

وقال زهو جون، وهو أيضا نائب الامين العام للجنة المنظمة للدورة: منذ ١٢ فبراير ٢٠١٢، لم يتم الابلاغ عن حالات عدوى مؤكدة في سانيا، والمريض الاخير الذي شفي وخرج من المستشفى كان في الثامن من مارس.

وتابع: حتى الثالث عشر من نيسان، أبلغت هاينان عن ٢٩ حالة بدون عوارض، منها ١٨ حالة في سانيا، ٢٢ حالة خرج أصحابها من الحجر الصحي، في حين لا تزال سبع حالات تحت المراقبة الطبية. ومن بين ٢٩ مريضا بدون عوارض، هناك ٧ حالات جاءت من الخارج.

وأضاف: تسرع اللجنة المنظمة للالعاب حاليا الاعداد بطريقة منظمة، على أمل أن تقدم للجميع ألعابا شاطئية آسيوية عصرية وخضراء ورائعة.

وشكر زهو المجلس الاولمبي الاسيوي على ثقته ودعمه المتواصلين.

من جهته، قال المدير العام للمجلس الاولمبي الاسيوي حسين المسلم: إنها أخبار إضافية مشجعة فيما يتعلق بألعابنا الشاطئية الاسيوية في نهاية العام.

وتابع: إن المجلس الاولمبي الاسيوي كان على اتصال منتظم مع اللجنة المنظمة واللجنة الاولمبية الصينية في الاشهر الثلاثة الماضية، ونحن متأثرون كثيرا بالطريقة التي تعاملت بها السلطات مع تفشي كوفيد-١٩ في مدينة سانيا ومقاطعة هاينان.

وأوضح: إننا نقدر أنه لا يزال هناك طريق طويل يتعين اجتيازه فيما يتعلق بالسيطرة على انتشار كوفيد-١٩ في جميع أنحاء آسيا، لان صحة رياضيينا وسلامتهم ورفاههم هو العامل الاكثر أهمية. ومع ذلك، ما زلنا نأمل في أن تستمر دورة الالعاب الاسيوية الشاطئية كما هو مخطط لها في غضون سبعة أشهر. سنواصل مراقبة الوضع مع اللجنة المنظمة واللجنة الاولمبية الصينية ومع جميع اللجان الاولمبية الوطنية في المناطق الجغرافية الخمس لاسيا.

وتعد سانيا وجهة سياحية رئيسية في مقاطعة جزيرة هاينان الصينية بجنوب الصين، وتعرف بإسم «هاواي الصين» بسبب شواطئها الذهبية الطويلة، ومناخها الاستوائي ومنتجعاتها الفاخرة.

وأطلق المجلس الاولمبي الاسيوي دورة الالعاب الاسيوية الشاطئية عام ٢٠٠٨ فأقيمت النسخة الاولى في بالي باندونيسيا، تلتها العاصمة العمانية مسقط في ٢٠١٠، ثم هايانغ الصينية في ٢٠١٢، وفوكيت التايلاندية في ٢٠١٤، وأخيرا دانانغ بفيتنام في ٢٠١٦.

والرياضات الـ ١٧ في برنامج الالعاب الاسيوية في سانيا هي: أكواثلون (السباحة)، الرياضات المائية (السباحة في المياه المفتوحة ومسابقة كرة الماء)، ألعاب القوى الشاطئية، سباقات الزوارق السريعة، سباقات قارب التنين، كرة السلة المصغرة، التسلق الرياضي، كرة اليد الشاطئية، كرة القدم الشاطئية، الكرة الطائرة الشاطئية، الكرة الخشبية، فنون الدفاع عن النفس (المصارعة الشاطئية والجوجيتسو)، الكابادي الشاطئية، ركوب الامواج، الشراع، تقبال والطيران الشراعي.

ملعب البصرة ينضم للملاعب الجاهزة تحضيراً للدوري الممتاز

بغداد/ متابعة الزوراء

تواصل وزارة الشباب والرياضة، اعمال الصيانة والادامة في الملاعب العراقية تحضيراً لمنافسات دوري الكرة الممتاز.وقال مدير دائرة شؤون الأقاليم والمحافظات في الوزارة طالب الموسوي إن "ملاكات الوزارة تواصل اعمال الادامة وقص الثيل في ملعب البصرة الدولي".وأضاف ان "الملعب اصبح مثل اغلب الملاعب الأخرى في العراق، جاهزاً لاستقبال مباريات دوري الكرة الممتاز في حال قررت خلية الازمة رفع حظر التجوال".كما زار مدير عام دائرة الشؤون الفنية والهندسية في وزارة الشباب والرياضة نجم عبد الواحد موقع مشروع ملعب الانبار الدولي وموقع مشروع ملعب الرمادي لبحث امكانية استئناف العمل بالمشروعين بعد ان ابدت الشركات المنفذة رغبتها بعودة العمل.واكد عبد الواحد انه تم إستحصال موافقة خلية الازمة في محافظة الانبار للسماح لملاكات الشركات بالعمل في الموقع مبدياً ملاحظاته وتأكيداته على الالتزام بمعايير الصحة والسلامة في ظل تفشي جائحة فايروس كورونا المستجد، كما تم خلال الزيارة تفقد سير الاعمال ميدانيا والاطلاع على فقرات تنفيذ المشروع في مراحله الحالية واللقاء برئيس واعضاء دائرة المهندس المقيم وتوجيهم لمتابعة الاعمال.

رحيمة : سأعود مجددا للمستطيل الاخضر من بوابة الزوراء

بغداد/ متابعة الزوراء

اكد الدولي السابق علي حسين رحيمة، اليوم الثلاثاء، إمكانية عودته مرة اخرى لممارسة كرة القدم.

وقال رحيمة انه يستقر حاليا في العاصمة القطرية الدوحة ولكنه قد يعود لممارسة كرة القدم.

واضاف، انه يشعر بروتين ممل في الدوحة، وربما يتخذ قرارا بالعودة مع عائلته الى بغداد وذلك سيجعله يعود لكرة القدم.

واشار الى ان بوابة العودة له ستكون نادي الزوراء او احدى فرق المحافظات الاخرى.

الاتحاد الآسيوي يحتفل بأبطال الصحة في حلقة خاصة من حملة كسر سلسلة المرض

AFC / متابعة الزوراء

يحتفل الاتحاد الآسيوي لكرة القدم بأبطال الطواقم الطبية الذي يواصلون المخاطرة بحياتهم، ويعملون على مدار النهار والليل من أجل مواجهة انتشار فايروس كورونا المستجد (كوفيد19-).

يأتي ذلك من خلال الحلقة الخاصة من حملة # إيقاف سلسلة المرض التي أطلقها الاتحاد الآسيوي لكرة القدم، والهادفة لتحقيق التأثير الإيجابي من خلال نشر رسالة الأمل والوحدة، ضمن جهود التوعية العامة وتشجيع الناس من كافة أرجاء العالم على القيام بدورهم في إيقاف انتشار فايروس كورنا المستجد (كوفيد19-).

وقام الاتحاد الاتحاد الآسيوي بإطلاق حملة إيقاف سلسلة المرض، عبر هاشتاغ #BreakTheChain)) والتي تحمل رسالة التضامن في هذه الظروف، وكذلك الترويج لقواعد الصحة العامة التي وضعتها منظمة الصحة العالمية، خاصة من خلال البقاء في المنازل وممارسة إجراءات النظافة والتعقيم، والتأكد من ترك مساحة مع الآخرين، وكذلك احترام قواعد العزل الشخصي. وقد حظيت هذه الحملة باهتمام ومتابعة وإشادة من قبل الاتحادات الوطنية الأعضاء.

وبعد مرور أسبوعين على إطلاق هذه الحملة، بادر أكثر من 100 نجماً وشخصية من أبرز وجوه كرة القدم في قارة آسيا، للمشاركة فيها، وتأكيد دعمهم لكل الجهود المبذولة لإيقاف سلسة مرض كورونا.

وتأتي هذه الحلقة، بعدما أشاد معالي الشيخ سلمان بن إبراهيم آل خليفة رئيس الاتحاد الآسيوي لكرة القدم بمساهمات العاملين في مجال الصحة في كافة أرجاء العالم.وقال رئيس الاتحاد الآسيوي لكرة القدم: "في هذه الأوقات التي يسود فيها عدم اليقين، نحن نتطلع إلى العاملين في مجال الصحة أكثر من أي وقت مضى، وأنا فخور جداً بما يقوم به العاملون في مجال الصحة والأطباء والممرضون والعاملون في مجال الإسعاف، حيث يتفانون من أجل إنقاذ حياة الآخرين".

وأضاف: "في كرة القدم، نحن معتادون على كلمات مثل الأبطال والنجوم، ولكن في هذا الوقت فإن الأبطال والنجوم الحقيقيين هم من يعملون دون تعب أو كلل من أجل إنقاذ ومعالجة مجتمعاتهم وحماية بلدانهم، هؤلاء هم الأبطال الحقيقيون، وهم يستحقون امتناننا".

وساهمت في علاج مرضى هذا الوباء الدكتورة زهرة هاراتيان المسؤولة الطبية في الاتحاد الآسيوي لكرة القدو ومديرة مركز التميز الطبي في الاتحادين الدولي والآسيوي لكرة القدم، والتي تعمل في مستشفى في مركز الطبي الرياضي في إيران، الذي تحول إلى مستشفى ميداني مجهز بـ3,000 سرير من أجل معالجة مرضى كورونا، حتى بعد تشخصيص إصابة والدها بالمرض.

وقال الدكتورة هاراتيان: "لا أستطيع زيارة والدي، ولكنني أتواصل معه عبر وسائل الاتصال الحديثة، وأنا شخصياً عانيت من أعراض وخضعت للحجر ولكنني عدت للعمل مباشرة بعدما جاءت نتيجة فحصي سلبية".وأضافت: "أنا وزملائي قمنا بكل ما بوسعنا لمواجهة هذا الفايروس، وفي ذات الوقت قمنا بإطلاق حملة # كرة القدم_1_ كورونا0 حيث نعمل مع لاعبي كرة قدم مشهورين ونقدم النصائح للناس حول العناية بصحتهم، ونشدد لهم على أهمية البقاء في المنازل.

وأوضحت: "نحن كفريق طبي نعمل معاً كفريق لكرة القدم، ونحاول ما كل ما بوسعنا من أجل مكافحة كوفيد19-، الناس في كافة أرجاء العالم تساندنا وتصلي لنا كي نحقق النصر، ويجب ألا نخذلهم".

في المقابل ناشد الدكتور اريا روي من الهند، والذي يعمل في مركز باتاتشاريا لعلاج العظام والأبحاث، الجميع بالالتزام بالقواعد التي ضعتها الحكومات.

وقال الدكتور روي: "التحدي الأكبر الذي نواجهه هو قلة المعلومات عن العدو الذي نواجهه، الهند بلد متعدد الثقافات ويضم عدد سكان كبير جداً، ومن الصعب على الناس أن يتفهموا الموقف، يجب على الجميع الالتزام نصائح الحكومة والبقاء في المنزل من أجل كسر سلسلة انتشار المرض، حتى نحقق الفوز".وقالت الدكتورة بيرناديت فيلاسكو من الفلبين، المنسقة الطبية في الاتحاد الآسيوي لكرة القدم: "هنالك الكثير من العوئق التي تواجهنا، ولكن الجميع يعملون معاً من أجل مكافحة هذه الوباء، لا نستطيع القيام بذلك لوحدنا، وهذه ليست معضلة يواجهها العاملون في مجال الصحة لوحدهم، لهذا يتوجب على الجميع البقاء في منازلهم".

وأضافت: "يتوجب على الذين يعانون من أعراض فايروس كورونا أن يتواصلوا مع أرقام الطوارئ من أجل الحصول على النصائح، كي يتعرفوا على أماكن المستشفيات المخصصة لاستقبال المرضى المشتبه بإصابتهم أو المرضى الذين جاءت نتيجتهم إيجابية، لأن هذا يساعد على تقليل انتشار الفايروس".

كما تحدثت العقيد الدكتورة ريما الحوسني، مديرة الخدمات الطبية في شرطة أبو ظبي، عن تجربتها في فحص المرضى ومواجهة هذا الوباء.

وقالت: "عندما نرتدي ملابس الحماية، لا نستطيع التنفس بشكل طبيعي وأحياناً نشعر بالضيق، وهذا يتسبب بالصداع، هذا الأمر ليس سهلاً وغير مريح على الإطلاق، وأنا أحتاج للعناية بأطفالي، وفي ذات الوقت يتوجب علي اتخاذ إجراءآت وقائية إضافية لحمايتهم وحماية نفسي".

وأردفت بالقول: "يجب على الناس أن يستمعوا لنصائح القطاع الطبي، ويساعدونا من خلال البقاء في المنازل، وإبقاء مسافات مع الآخرين والمحافظة على نظافة أنفسهم، الناس لا تدرك حجم المشكلة، أرجو منكم أن تساعدونا وتساعدوا الحكومات، العالم يمر بأوقات صعبة، ويجب على الناس ألا يزيدوا الأمر تعقيداً ويساعدونا على كسر سلسلة انتشار المرض وإيقاف جائحة كوفيد19-."

وقال البروفيسور يونغ شو هانغ رئيس قسم العظام والكسور في كلية الطب بالجامعة الصينية لهونغ كونغ: "لدينا لاعبي كرة قدم يعرفون عن كوفيد19- مثل بقية الناس من خلال وسائل التعليم الالكترونية، ومن الضروري على الناس أن يتفهموا أهمية البقاء في المنزل والمواظبة على غسل أيديهم".

وتابع: "سلوك لاعبي كرة القدم له تأثير كبير على المجتمع، ومن الرائع مشاهدة مشاركة عدد كبير من اللاعبين في حملة كسر سلسلة المرض لنشر رسائل التوعية."

رانييري: استئناف النشاط الكروي يساوي الفوضى

رأى مدرب سمبدوريا المخضرم كلاوديو رانييري أن أي قرار يتخذ بشأن استئناف الدوري الإيطالي لكرة القدم من عدمه، سيجلب الفوضى.

كما اعتبر أنّ الفوضى التي تحدث عنها لا تتهدّد فحسب فريقه سمبدوريا الذي كان الأكثر تأثراً بفيروس كورونا في "Serie A" بإصابة ستة من لاعبيه، وإنما أيضاً ستمسّ بقية الفرق الأخرى.

وأكد رانييري في مقابلة مع "راديو أنكيو سبورت" المحلي أن جميع لاعبيه الستة " تعافوا. تأثرنا كثيرا بخبر إصابتهم. كنت أتحدث معهم من فترة الى أخرى، وبفضل الرعاية الإلهية، كانوا أقوياء بدنيا وذهنيا".

وعن الجدل القائم حاليا بشأن استئناف الموسم من عدمه في ظل تفشي "كوفيد19-" في إيطاليا حيث بلغ عدد الوفيات فيها قرابة عشرين ألفا من أصل أكثر من 150 ألف إصابة، رأى رانييري أنه يجب ترك القرار "لمن يتحمل المسؤولية".

ووسط الحديث عن معاودة التمارين في أوائل الشهر المقبل بشرط أن يخضع اللاعبون لفحص كورونا بحسب ما أفاد رئيس الاتحاد المحلي للعبة غابرييلي غرافينا، مع وضع أواخر الشهر المقبل أو أوائل حزيران/ يونيو من قبل بعض وسائل الإعلام كموعد محتمل لاستئناف الدوري، رأى رانييري أن "اللاعبين مثل سيارات الفورمولا وان، هل باستطاعتنا أن نضغط عليهم الى أقصى حد؟ هل شهر من التحضير سيكون كافيا لخوض ثلاث مباريات في الأسبوع؟".

واعتبر أنه في حال اتخذ القرار بالاستئناف: "يجب ربما أن يُسمَح بإجراء خمسة تبديلات، وإذا لم يحصل هذا الأمر سنضع اللاعبين تحت ضغط هائل، لاسيما أولئك الذين أصيبوا بالفيروس"، في إشارة الى لاعبيه مانولو غابياديني، الغامبي عمر كولي، السويدي ألبين إيكدال، أنتونيو لا غومينا، النرويجي مورتن ثورسبي وفابيو ديباولي.

وتابع: "في كافة الأحوال، بالنسبة لي ستكون بطولة مشوهة بسبب الاضطراب الذي حصل في الانتظام المعتاد، لكني أعتقد أنه من الصائب اللعب من أجل الفوز بلقب الدوري وتجنب الهبوط (الى الدرجة الثانية)، إذا كان علينا (كأندية) فعل ذلك".

وأشار الى أن رئيس النادي ماسيمو فيريرو: "لم يخبرنا قط أنه يرغب بإيقاف الموسم نهائيا، لكنه يفكر بصحة الشبان. إنه ينتظر القرار من فوق (الاتحاد). أي قرار سيجلب الفوضى، سيكون هناك دائما بعض الامتعاض".

ورأى أنه من الأفضل ترك هذه المسألة الحساسة "لأولئك الذين يجب أن يتحملوا هذه المسؤولية"، متطرقا الى الاقتراح الذي تقدم به الرئيس التنفيذي الحالي لمونزا والسابق لميلان أدريانو غالياني بأن يؤجل الموسم المقبل لبداية 2021 افساحا بالمجال لإكمال الموسم الحالي، قائلا: "إنه ليس بالاقتراح السيء، وغالياني من المدراء العظماء".

اعلام الكتروني

لاعبو آرسنال يرفضون تخفيض رواتبهم

رفض لاعبو نادي آرسنال مقترحاً من إدارة النادي بتخفيض رواتبهم بنسبة 12.5%، وذلك في الفترة من نيسان/ إبريل 2020 وحتى آيار / مايو 2021.

واقترحت إدارة الغانرز إعادة المبالغ كاملة للاعبين، في حال نجاح الفريق في التأهل إلى دوري أبطال أوروبا، وهو الأمر الذي يبدو مُستبعداً في ظل تراجع النتائج. وذكرت تقاريرُ أن نجوم آرسنال أبدو استياءَهم من طريقة تعامل الإدارة ودخولِها في مفاوضات بشروط يصعُب تنفيذُها، الأمر الذي قد يؤدي إلى تقديم عدد من اللاعبين لطلبات انتقال.ويُعاني آرسنال من أزمة مالية بسبب ارتفاع رواتب اللاعبين وعدم مقدرة الفريق المنافسة على الألقاب أو الظهور في البطولة الأوروبية الأكبر.

أنباء إصابة دالغليش بكورونا صدمت نجوم ليفربول

قال يورغن كلوب مدرب ليفربول متصدر الدوري الإنكليزي الممتاز إن أنباء إصابة أسطورة النادي كيني دالغليش بفيروس كورونا المستجد كانت بمثابة صدمة كبيرة للاعبين والجهاز الفني.وجاءت نتيجة فحوص دالغليش (69 عاماً) إيجابية لفيروس كورونا الأسبوع الماضي بعد دخوله المستشفى بسبب عدوى. واحتاج دالغليش إلى تناول مضادات حيوية وريدية لكن لم تظهر عليه أي أعراض وعاد لمنزله في بداية الأسبوع الحالي.

وأبلغ كلوب موقع ليفربول على الإنترنت: "كانت صدمة حقيقية منذ ثلاثة أيام عندما سمعت لأول مرة هذه الأنباء. وصلت رسالة إلى اللاعبين في مجموعتنا على "واتس آب" وكان الجميع في ذهول. شعورك عندما تعرف شخصاً أصيب بالفيروس مختلف تماماً".وأضاف: "كلنا نعرف أن هذا المرض المروع يسبب صداعاً حول العالم، لكنها كانت أول مرة بالنسبة لأغلبنا يكون هناك صلة شخصية لهذه الدرجة بأحد المصابين".وتم تعليق منافسات الدوري الإنكليزي الممتاز لأجل غير مسمى بسبب جائحة كوفيد19- في الوقت الذي تفرض فيه المملكة المتحدة عزلاً شاملاً لاحتواء انتشار الفيروس.

بوجبا يقلل من أسطورة ليفربول

قلل الفرنسي بول بوجبا، متوسط ميدان مانشستر يونايتد، من الانتقادات التي تعرض لها من قبل جرايم سونيس، أسطورة ليفربول، بعدما حرص الأخير على انتقاد النجم الفرنسي كثيرًا في السنوات الأخيرة.

واعتادت الجماهير على انتظار انتقاد سونيس لبوجبا، عقب كل مباراة يخوضها، ليأتي الرد أخيرًا من النجم الفرنسي بحسب ما نقلت صحيفة "ميرور" البريطانية.

وقال بوجبا عن سونيس: "لم أكن أعرفه من الأساس (سونيس)، سمعت بأنه كان لاعبًا عظيمًا وأمور من هذا القبيل، كنت أعرف وجهه ولكني لم أكن أعرف اسمه".

وأضاف: "كما قلت، أنا لست من الأشخاص الذين يتابعون كثيرًا أراء الخبراء، أشاهد الكثير من مباريات كرة القدم، ولكني لا أشاهد ما بعدها للاستماع لأمور مثل: لماذا فعلوا ذلك؟ أحب التركيز على كرة القدم وفقط".

يذكر أن الانتقاد الأخير من قبل سونيس تجاه بوجبا قال من خلاله: "بول يملك كل شيء كي يكون من لاعبي القمة، إلا أن سلوكه تجاه اللعبة عكسي تمامًا، فهو يدخل المباراة وفي ذهنه أنه يرغب في إظهار للجميع كم هو ذكي وأنه نجم العرض، أما أنا فكان تفكيري هو العمل بقوة أكثر من خصمي، وانتظار النتيجة".

الاتحاد الإيطالي يخطط لفحص اللاعبين واتمام الموسم

قال غابرييلي غرافينا رئيس الاتحاد الإيطالي لكرة القدم إن مؤسسته تأمل في اخضاع اللاعبين للفحوص للكشف عن فيروس كورونا في بداية أيار/مايو المقبل من أجل الاعداد لاستئناف مباريات الموسم المتوقفة منذ أكثر من شهر كامل بسبب الفيروس.

وتتخبط الأندية الإيطالية منذ أسابيع بمعضلة استئناف منافسات كرة القدم، وذلك في ظل استمرار تفشي "كوفيد19-" الذي فرض على الإيطاليين العزل الكامل بعد الخسائر الكبيرة في الارواح، حيث وصل عدد الوفيات الى قرابة عشرين ألفاً من أصل أكثر من 150 ألف إصابة.

ولفترة طويلة، كان معسكر رفض الاستئناف مسيطراً في إيطاليا، إحدى أكثر الدول تأثراً بالفيروس لجهة عدد الوفيات.

واعتبر ماسيمو تشيلينو رئيس نادي بريشيا الشهر الماضي، أنّ "الموسم انتهى" و"كل شيء يجب أن يؤجل الى الموسم المقبل" بسبب "كوفيد-19" الذي شبهه بـ "الطاعون".

ومن المؤيدين لتعليق الموسم بشكل نهائي، بعض أندية المناطق الأكثر تأثراً بالفيروس على غرار بريشيا، وفريقي ميلانو وتورينو، لكن أيضاً أندية مهددة بالهبوط إلى الدرجة الثانية، على غرار جنوى وسمبدوريا وتورينو.

في المقابل، يقود مجموعة المطالبين باستئناف الدوري، كلاوديو لوتيتو رئيس نادي لاتسيو، وصيف الدوري بفارق نقطة عن يوفنتوس المتصدر وحامل اللقب.

وقبل 12 جولة من نهاية الموسم توقفت مباريات دوري الدرجة الأولى الإيطالي لكرة القدم في التاسع من آذار/مارس الماضي بسبب استمرار تفشي الفيروس وحتى الآن لم يتضح بعد موعد لعودة النشاط الرياضي في البلاد أو إلغاء الموسم بأكمله في ظل استمرار الأزمة.

وقال غرافينا لشبكة سكاي سبورتس الإيطالية إنه لا يزال عاقداً العزم على استكمال بقية مباريات الموسم المحلي بغض النظر عن المدة المطلوبة لذلك.

وأضاف عن ذلك "بمجرد تحسن الظروف سنكمل مباريات موسم البطولة".

وأردف قائلاً: "قريباً سنعقد اجتماعاً وسنضع الخطوات التي سنعلن عنها لاحقاً. سنبدأ، وهذا ما نتمناه، في بداية شهر مايو في فحص اللاعبين لضمان خلوهم من المرض ومن ثم يمكن أن تنطلق التدريبات بعد ذلك.

"هل سنلعب خلال الصيف؟ ليس لدينا سقف زمني لكن الخطة هي اكمال موسم البطولة."

لكن البروفيسور جوفاني ريزا، رئيس قسم الأمراض المعدية في المعهد الإيطالي العالي للصحة، قال إنّه شخصياً "لا يحبذ" استئناف الدوري، مضيفاً خلال المؤتمر الصحافي اليومي للدفاع المدني بشأن مستجدات تفشي فيروس كورونا في البلاد: "من الواضح أنّ الأمر متروك للسياسة في مسألة اتخاذ القرار، لكنها رياضة (كرة القدم) تنطوي على احتكاكات ويمكن أن تنطوي هذه الاحتكاكات على خطر معين بانتقال العدوى".

وتابع: "لقد سمعت أنّ البعض يقترح مراقبة أكثر صرامة، مع اختبارات متكررة للاعبين، لكن بصدق، هذه فرضية تبدو بعيدة عن الواقع بعض الشيء بالنسبة لي، إلى جانب ذلك، شهر أيار/مايو أصبح على الأبواب، إذا أردت اليوم أن أعطي رأياً فنياً، فلن أكون مع الفكرة (استئناف الموسم)، لكن بعد الذي قلته، فإنّ القرار في نهاية المطاف يعود الى السياسيين"، معتبراً أنّ ما أدلى به هو "رأي شخصي".

وعارضت عدة فرق استئناف البطولة ومنها بريشيا الذي هدّد بعدم نزول أرض الملعب لخوض أي مواجهة.

وشجب رئيس نادي تورينو أوربانو كايروالاستئناف بهذه الطريقة، معتبراً أنّ "استئناف البطولة في نهاية أيار/مايو أمر مستحيل. في الوضع الحالي، لا معنى للتفكير باللعب بعد شهر ونصف من الآن".

وخلافاً لرد فعل تورينو، أوضح لاتسيو أمله باستئناف الدوري مطالباً بتنحية الخلافات جانباً.

الدوري الفرنسي ... الاستئناف في الصيف أو غياب الجمهور

فرض الاعلان الصادر أول أمس الإثنين عن الرئيس الفرنسي إيمانويل ماكرون بتمديد الحجر حتى 11 أيار/مايو وحظر جميع التجمعات العامة حتى منتصف تموز/يوليو في كلمة متلفزة حول انتشار فيروس كورونا المستجد، فرضيتي استئناف الدوري المحلي لكرة القدم في منتصف تموز/يوليو، أو في وقت أقرب لكن خلف أبواب موصدة بغياب الجمهور.ومن المؤكد أن الفرضية الثانية التي سبق لرابطة دوري المحترفين أن رجحتها في بداية تفشي فيروس "كوفيد19-" في أوروبا، هي أقل ضرراً على الأندية التي ستتمكن من تحصيل أموال حقوق النقل التلفزيوني المجمدة حالياً من قبل الشركات الناقلة.لكنها لن تلقى بطبيعة الحال استحسان المشجعين الذين انتقدوا هذه الفرضية في بيان مشترك موقع من قبل 45 مجموعة منهم.ويمكن للفاعلين في اللعبة، الذين ما زالوا مصممين في الغالب على إنهاء الموسم، أن يحققوا رغبتهم في حال رُفِعَ الحجر في 11 أيار/مايو.في الواقع، لقد توقعوا، وفقا لمصادر مطلعة، إنهاء الموسم "أواخر تموز/يوليو"، مما يسمح ببدء الموسم الجديد في 23 آب/أغسطس، مع ترك بضعة أسابيع من أجل الملحق الذي يحدد هوية الهابط الى الدرجة الثانية والصاعد الى الأولى، وإنهاء المسابقتين القاريتين (دوري أبطال أوروبا ويوروبا ليغ).وضمن التوجه ذاته، هناك إمكانية لتأخير استئناف الموسم حتى منتصف حزيران/يونيو على أقصى تقدير، لكن من أجل استكمال المراحل العشر المتبقية من "ليغ 1"، يجب أن تقام مرحلتان كل أسبوع.وإذا سمح بمعاودة التمارين اعتباراً من 11 أيار/مايو، أي موعد رفع الحجر الذي "لن يكون ممكنا إلا إذا استمرينا في التحلي بالحس المدني والمسؤولية واحترام القواعد المفروضة وإذا واصل انتشار الفيروس فعليا تباطؤه" بحسب ما شدد ماكرون، فسيكون أمام اللاعبين بالتالي أربعة أسابيع على الأقل من أجل استعادة لياقتهم البدنية.

نقابة الصحفيين الفلسطينيين تستنكر استهداف الصحافية هند الخضري

رام الله/ متابعة الزوراء:
استنكرت نقابة الصحفيين الفلسطينين التحريض المباشر ضد الصحافية هند الخضري من خلال منصات منظمة UN WATCH المدعومة من اللوبي الصهيوني، على خلفية تعرضها للتطبيع بين نشطاء من غزة وآخرين إسرائيليين.وقالت إن "المنظمة نشرت عبر صفحتها الرسمية على منصة فيس بوك منشوراً تحريضياً مرفقاً بصورة الخضري على إثر منشور كتبته احتجاجاً على تطبيع مع مؤسسات وأفراد إسرائيليين، واحتوى المنشور مئات التعليقات المسيئة والداعية لمعاقبتها واتخاذ إجراءات بحقها".
وأدانت النقابة تحريض "المنظمة والمعروفة بمواقفها المسبقة ضد الشعب الفلسطيني ومؤسساته خاصةً الصحافيين والناشطين في الدفاع عن الحقوق والثوابت، كما خالفت المنظمة أسس عملها وهي التي يفترض أن تسخر لمراقبة المؤسسات التابعة للأمم المتحدة، ما يؤكد أن روايتها وعملها، موجه فقط لأي كلمة فلسطينية أو رأي فلسطيني يحارب الاحتلال ومؤسساته وتوجهاته".وأشارت النقابة إلى أن الخضري عملت مراسلة صحافية في قطاع غزة لعدة مؤسسات عربية ودولية في الأعوام الأربعة الماضية ومشهود لها بمهنيتها العالية، وهي جزء لا يتجزأ من الإعلام الفلسطيني الذي يحاربه الاحتلال ومؤسساته.

الافراج في الاردن عن الاعلاميين خالدي والصايغ والبطاينة

عمان/متابعة الزوراء:
افرجت السلطات الاردنية عن مالك محطة تلفزيونية ومذيع معروف بعد ثلاثة ايام من إحتجازهما والتحقيق معهما بتهمة التعاطي مع مواد تحريضية.
واثار اعتقال مالك ومدير محطة رؤيا فارس الصايغ ومدير الاخبار فيها محمد الخالدي جدلا واسعا ومخاوف على حريات الاعلام خصوصا وان الحكومة لم تعلق رسميا على مسار الاحداث.
لكن محامي الموقوفين وهو الخبير القانوني محمد قطيشات تقدم بطلب كفالة وتم قبوله.
لكن المحطة كانت قد اصدرت بيانا اعتذرت فيه عن الاخطاء التي وقعت وتحدثت عنها السلطات.
وفي غضون ذلك لم يصدر ما يوحي بالافراج عن عضو البرلمان السابق سليم البطاينة الذي أوقف في الشارع العام بتهمة غامضة مع قريب له .
وطالبت نقابة المهندسين الافراج عن العضو فيها سليم البطاينة وهو برلماني سابق اقرب إلى خطوط المعارضة ويثير الجدل بين الحين والاخر.
وحسب مصادر نقابية يتم إخضاع البطاينة للتحقيق حاليا تحت إحتمال الاتهام رسمياله بدعم الدعوى للتحريض وتقويض الدولة وفقا ايضا لأقرباء للبطاينة.

محافظ الانبار يؤكد قرب توزيع قطع اراض للصحفيين في الرمادي والفلوجة

بغداد/ الزوراء:
اكد محافظ الانبار علي فرحان، خلال لقائه رئيس فرع نقابة الصحفيين في الانبار الدكتور احمد الراشد قرب توزيع قطع اراض للصحفيين في اماكن متميزة بمدينتي الرمادي والفلوجة.
وقال رئيس فرع نقابة الصحفيين العراقيين في الانبار الدكتور احمد الراشد في بيان تلقت "الزوراء" نسخة منه: ان محافظ الانبار علي فرحان استقبل رئيس فرع نقابة الصحفيين في محافظة الانبار احمد الراشد وبحثا عددا من القضايا التي تخص الصحفيين والمشاكل التي تعيق عملهم، ووعد المحافظ بتذليل العقبات.
واعرب فرحان بحسب البيان عن شكره وتقديره العالي لفرح نقابة الصحفيين في المحافظة لتعاونها المثمر مع الحكومة المحلية والجهود الاستثنائية التي بذلها الصحفيون والإعلاميون في المحافظة وتفاني جميع الصحفيين والإعلاميين في عملهم خدمة للمحافظة.
واضاف فرحان ، اننا نقدر عاليا ماتقدمونه من جهد كبير وعمل متواصل من اجل محافظتكم وذلك محط تقديرنا العالي .
وأكد تكفله بحقوق الصحفيين ، لافتا الى قرب حصول الصحفيين على قطع الأراضي وفي مكان متميز في الرمادي والفلوجة وهو جزء من استحقاقاتهم.
وتابع، ان موعد ذلك سيكون حال الأنتهاء من أزمة كورونا وعودة الحياة الطبيعية الى المحافظة . بدوره شكر الراشد المحافظ على تفهمه وتثمينه الكبير لدور النقابة والعمل الصحفي بشكل عام .

حظر التجول وسيلة لتقييد عمل الصحفيين في موريتانيا

نواكشوط / متابعة الزوراء:
يعاني الصحفيون الموريتانيون من صعوبة التحرك والقيام بعملهم، بسبب إجراءات حظر التجول ومنع التنقل التي اتخذتها للحدّ من انتشار فايروس كورونا المستجد، وخلافا للكثير من دول العالم لم يستثن غالبية الصحفيين من هذا الإجراء.
وجهت نقابة الصحفيين الموريتانيين نداء إلى السلطات تطالب باستثناء الصحافيين من إجراءات الحظر حيث يعتبر الصحافيون أن ما تعرضوا له أشبه بـ"الحصار".وقال محمد سالم ولد الداه نقيب الصحافيين إن الدعوة التي وجهت إلى السلطات "تمت الاستجابة لها بشكل جزئي لأنها منحت عددا من العاملين في المؤسسات الإعلامية الموريتانية بعض التصاريح للتنقل بهدف القيام بمهامهم لإعلام الناس، لكن هذه الدائرة لم تتسع بعد".
وطالب ولد الداه بضرورة السماح لمراسلي وسائل الإعلام الأجنبية المعتمدين في البلاد والعالقين على الحدود بالدخول إلى موريتانيا للقيام بعملهم، فعلى سبيل المثال فُرض على مراسل قناة "العربية" الخليل ولد أجدود حجر صحي على الحدود لمدة تزيد على ثلاثة أسابيع، ولا يزال موجوداقيدالاحتجازفيمدينةروصو.
وقال ولد أجدود في تصريحات صحافية، "ما حدث معي تضمن تعسفا منذ البداية"، وأضاف "أخضعت للاحتجاز لأكثر من ثلاثة أسابيع، في حين أن أشخاصا وصلوا معي لم يشملهم هذا التمديد وتم الإفراج عنهم الاثنين والثلاثاء الماضيين".
وتابع أنه تواصل مع المصالح الصحية في محافظة الترارزة وطلب منها إجراء الفحص بعد استكمال 3 أسابيع، وقال إنهم ردوا عليه بأنه "لا يمكنهم القيام بها دون أمر من وزير الصحة أو مدير الصحة العمومية، والوزير رفض وقال إنهم بصدد إرسال بعثة".
وأكد صحفيون في نواكشوط أنهم يواجهون مشاكل كبيرة في أداء عملهم، بسبب قرار حظر التجول الجزئي، وأغلبهم يعمل مع مؤسسات صحافية ذروة عملها في ساعات المساء.
وقالوا إنه يبدو أن ثمة توجها لدى بعض الجهات لإقصاء المراسلين وتقييد حريتهم وتحجيم دورهم، حيث تم منعهم من العمل في أوقات النشرات المغاربية التي تتزامن مع موعد حظر التجول، وهذا المنع يخالف ما عليه الحال في باقي البلدان حتى الموبوءة منها".

الجزائر تمنع التمويل الأجنبي لصحافتها

الجزائر/د ب أ:
أكدت الجزائر ، أن التمويلات الاجنبية للصحافة الوطنية على اختلاف وسائطها " ممنوعة منعا باتا مهما كانت طبيعتها أو مصدرها"، داعية إلى " الاحترام الصارم" للقانون.
وقالت وزارة الاتصال (الإعلام) في بيان لها :" في انتظار تعديل النصوص التشريعية والتنظيمية التي تُسيّر قطاع الصحافة والاتصال، بناء على الدستور القادم ومراعاة لسياق يشهد تحولات سريعة ومستمرة في القطاع، تدعو وزارة الاتصال جميع فواعل الصحافة الوطنية إلى الاحترام الصارم للقوانين السارية في مرحلة الانتقال الحالية".
وأوضحت أن " التمويلات الأجنبية" ممنوعة بموجب قانون الإعلام المؤرخ في 12 كانون ثان/ يناير 2012، وقانون النشاط السمعي البصري المؤرخ في 24 شباط/فبراير .2014
ونبه ذات المصدر إلى أن المادة 29 من قانون الإعلام، تؤكد بشكل واضح ودقيق أنه " يمنع الدعم المادي المباشر وغير المباشر الصادر عن أي جهة أجنبية".
كما تلزم ذات المادة كل وسائل الإعلام المكتوبة والسمعية البصرية بأن " تصرح وتبرر مصدر الأموال المكونة لرأسمالها والأموال الضرورية لتسييرها، طبقا للتشريع والتنظيم المعمول بهما".
وأبرز أن قانون النشاط السمعي البصري يشير بوضوح إلى ضرورة أن يكون رأس المال الاجتماعي للقنوات التلفزيونية والاذاعات التي تبث عن طريق الهرتز (التردد) أو الساتل والقنوات التليفزيونية عبر الواب، " وطنيا خالصا وأن يتم إثبات مصدر الأموال المستثمرة".
وأوضحت وزارة الإعلام أن عدم احترام هذه التدابير سيعرض حتما مرتكبيها للعقوبات المنصوص عليها في القوانين الخاصة, مضيفة أن "اذاعة م" (التي تم حجبها بحسب ما ذكرته إدارتها) تندرج في هذه الخانة.
وقالت الوزارة إنه " تم إطلاق هذه الاذاعة بعد جمع لأموال يحتمل أنه تم في إطار عملية تمويل جماعي وعبر هبات من الخارج تقدمت بها هيئات تشتغل على تعزيز المسارات التي تسمى بـ" العصرنة" و"الدمقرطة".
وأضافت " مثلما هو واضح بالنسبة لنا، بعنصر تابع للقوة الناعمة وبالذراع الثقافي والإعلامي لدبلوماسيات أجنبية تشتغل ضمن هذه المسارات التي يطلق عليها بمسارات "الدمقرطة" في بلدان الجنوب من خلال تشجيع عناصر يتم انتقاؤهم بعناية إذ يتم اعتبارهم كأعوان تأثير فعلين أو احتماليين يتعين تشجيعهم ودعمهم".

شبكة سي ان ان توجه انتقادات شديدة للرئيس الأميركي

وسائل إعلام تحمل ترامب مسؤولية تفشي كورونا في أميركا

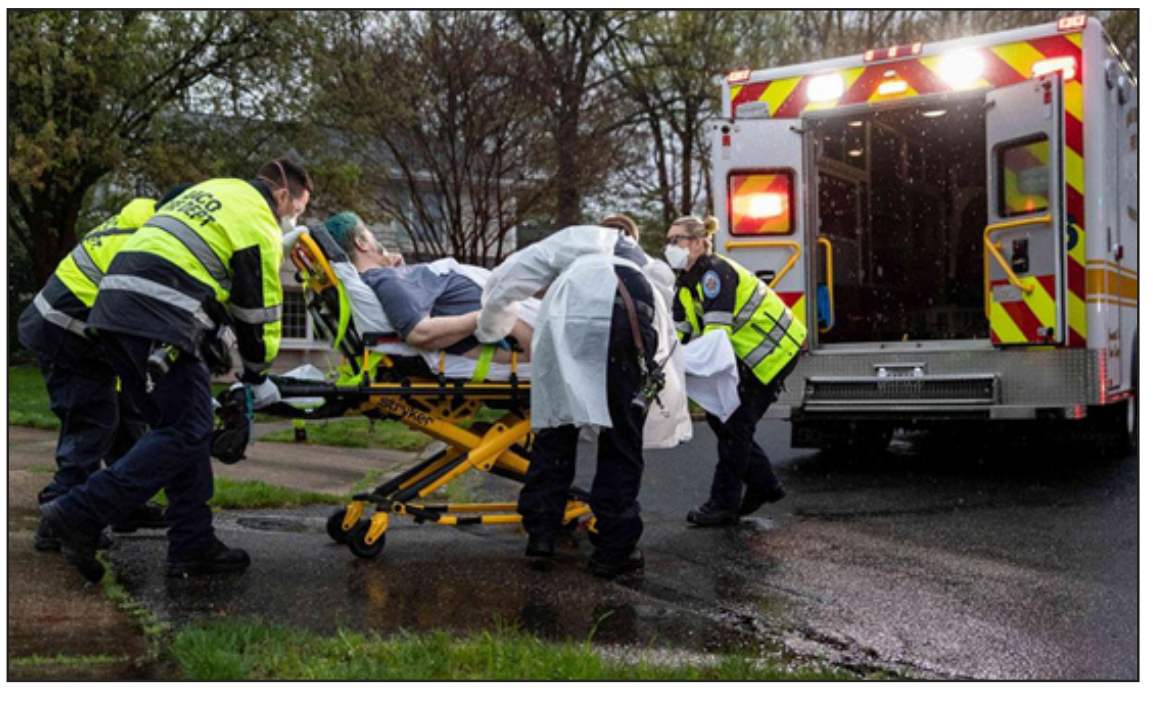

واشنطن/ميدل ايست اونلاين:
يواجه الرئيس الأميركي دونالد ترامب انتقادات شديدة بسبب إدارته لأزمة تفشي فيروس كورونا وهو الذي قال حين ظهر الفيروس لأول مرة في الصين في نهاية العام الماضي وانتشر في العديد من دول العالم إن كورونا لا يخيفنا.
واتهمت وسائل إعلام أميركية ترامب وإدارته بالتسبب في التفشي الواسع للفيروس في الولايات المتحدة وتصدر البلاد قائمة الوفيات بكورونا بأكثر من 22 ألف وفاة.
وقالت شبكة 'سي إن إن' الأميركية اول امس الإثنين، إن ترامب فشل في إدارة جائحة كورونا وإن الولايات المتحدة لا تزال تفتقر حتى إلى خطة أساسية للسيطرة على الوباء وإعادة تنشيط الاقتصاد.
وحسب إحصاءات رسمية، يلقى 62 شخصا حتفهم في الولايات المتحدة من أصل كل مليون، فيما قدرت جامعة 'جون هوبكنز' عدد الوفيات في كل من هونغ كونغ واليابان وتايوان بوفاة واحدة لكل مليون شخص وفي الصين وكوريا الجنوبية وسنغافورة بـ5 وفيات لكل مليون.
واعتبرت 'سي ان ان' أن ترامب لم يكن الوحيد الذي فشل في إدارة أزمة كورونا، لافتة إلى أنّ العديد من الدول الأوروبية كانت على النهج ذاته.
وسجلت الولايات المتحدة حتى عصر الاثنين، أكثر من نصف مليون إصابة بكورونا. وحتى ظهر الاثنين، تجاوز عدد مصابي كورونا حول العالم مليونا و864 ألفا، توفي منهم أكثر من 115 ألفا، فيما تعافى أكثر من 433 ألفا.
وقال مسؤول طبي أميركي كبير الاثنين، إن تفشي فيروس كورونا المستجد قد يصل إلى الذروة في الولايات المتحدة هذا الأسبوع، مشيرا إلى علامات استقرار في أنحاء البلاد.
وسجلت الولايات المتحدة، ثالث أكبر دول العالم من حيث عدد السكان، حالات وفاة بمرض كوفيد19- الناتج عن الإصابة بالفيروس أكثر من أي دولة أخرى.
ويشير إحصاء لرويترز إلى أن إجمالي عدد وفيات كورونا في الولايات المتحدة بلغ 22 ألف حالة حتى صباح الاثنين.
وسُجلت نحو ألفي حالة وفاة يوميا على مدى الأيام الأربعة الماضية وكان أكبر عدد من الوفيات في مدينة نيويورك وحولها.
ويقول خبراء إن الإحصاءات الرسمية قللت من العدد الفعلي للأشخاص الذين توفوا بالمرض الذي يصيب الجهاز التنفسي، لاستبعادها من توفوا في منازلهم لأسباب لها علاقة بفيروس كورونا.
وقال روبرت ردفيلد مدير مراكز مكافحة الأمراض والوقاية منها في برنامج تلفزيوني على شبكة 'إن.بي.سي' الإخبارية "نقترب من الذروة الآن. ستعرف أنك في الذروة حين يكون اليوم التالي أقل بالفعل من السابق".
وأسفرت القيود الصارمة المفروضة لالتزام البيوت من أجل الحد من تفشي المرض والمطبقة منذ أسابيع في العديد من مناطق البلاد عن خسائر اقتصادية مؤلمة، الأمر الذي أثار تساؤلات حول كيفية إبقاء الدولة على إغلاق الشركات ومواصلة فرض قيود على السفر.
وأشار مسؤول في إدارة الرئيس دونالد ترامب أمس الأحد إلى أول مايو/أيار كموعد محتمل لتخفيف القيود، بينما حذر من أنه لا يزال من السابق لأوانه القول ما إذا كان سيتم تحقيق هذا الهدف.
ورفض ردفيلد تحديد إطار زمني لإعادة تنشيط الاقتصاد الأميركي وأشاد بإجراءات التباعد الاجتماعي التي قال إنها ساهمت في الحد من معدل الوفيات، مضيفا "لا شك أن علينا إعادة الفتح بشكل صحيح. ستكون عملية تدريجية خطوة بخطوة. يجب أن تكون مبنية على البيانات".
لكن ترامب قال اول امس الاثنين إن قرار إعادة فتح الاقتصاد الأميركي هو قراره وليس قرار حكام الولايات.
وكتب على تويتر "إنه قرار رئيس البلاد... الإدارة وأنا نعمل بشكل وثيق مع حكام الولايات وهذا يستمر. سأتخذ قريبا قرارا بعد التشاور مع حكام الولايات وآخرين".
ويتهم ترامب وسائل الإعلام بأنها تقول على نحو خاطئ إن ذلك هو قرار حكام الولايات، بينما يريد إعادة فتح الاقتصاد الأميركي في أقرب وقت ممكن بعد تفشي فيروس كورونا المستجد الذي قتل حوالي 22 ألف أميركي وكلّف بلاده ملايين الوظائف.
ويقول خبراء في القانون إن رئيس الولايات المتحدة لديه سلطة محدودة جدا في أن يأمر المواطنين بالعودة إلى أماكن العمل أو يأمر المدن بأن تعيد فتح المباني الحكومية أو وسائل المواصلات أو مشاريع الأعمال المحلية.
وبموجب التعديل العاشر للدستور الأميركي فإن حكومات الولايات لها سلطة حفظ الأمن للمواطنين وتنظيم الخدمات العامة للرعاية الاجتماعية.
وتجاوزت حصيلة الوفيات بفيروس كورونا في ولاية نيويورك الاثنين عشرة آلاف وبلغت عشرة آلاف و56 وفاة وفق ما أعلن الحاكم اندرو كومو مع تسجيل 671 وفاة إضافية في الساعات الـ24 الأخيرة.
حصيلة الوفيات بكورونا في ولاية نيويورك تتخطى عتبة عشرة آلاف مع تسجيل 671 وفاة إضافية وهي الأعلى في الولايات المتحدة وفي العالم باستثناء إيطاليا وإسبانيا وفرنسا وبريطانيا
وقال كومو "لقد مر الأسوأ" شرط مواصلة التقيّد بتدابير العزل، مضيفا أن الأرقام ستعاود الارتفاع إن "ارتكبنا حماقة".
وتبقى نيويورك الأكثر تضررا بالوباء في الولايات المتحدة رغم أن الحاكم أفاد أن تباطؤه في الولاية يتأكد.
وحصيلة الوفيات في ولاية نيويورك بما فيها مدينة نيويورك هي الأعلى في الولايات المتحدة، لا بل في العالم باستثناء إيطاليا وإسبانيا وفرنسا والمملكة المتحدة.
إلا أن إصابات كوفيد19- التي تستدعي دخول المستشفى تشهد تراجعا وبلغت في الساعات الأربع والعشرين الماضية 118 حالة مقابل أكثر من ألف حالة في 3 أبريل/نيسان والأيام التي سبقت.
أما الوفيات اليومية وإن كانت حصيلتها لا تزال مرتفعة مع 671 حالة في الساعات الأربع والعشرين الأخيرة، فقد تراجعت إلى أدنى مستوى منذ أسبوع 5 ابريل/نيسان.
وقال كومو "نحن في طور السيطرة على تفشي" الفيروس، مشيرا إلى أنه سيتواصل مع حكام ولايات أخرى لبحث رفع تدريجي لقيود الإغلاق المفروضة.
وقال كومو "يمكننا حاليا سلوك طريق العودة إلى الحياة الطبيعية و"إعداد خطة تلحظ إعادة إطلاق بعض الأنشطة"، لكنّه أضاف "لن أكذب على الناس"، قائلا إن الأرقام والوقائع لا تكذب، مؤكدا ضرورة أن "يثق الناس في ما نفعله".

بانتظار من يكتب عن كورونا

الزوراء/ خاص
د. سامر عبد الجليل

عبر التاريخ الأدبي ما زالت الكثير من النصوص الشعرية والروايات تتحدث عن الأوبئة والأمراض والفايروسات التي فتكت بحياة الملايين من البشر وخلفت وراءها الكثير من المآسي والويلات جعل الكثير من الشعراء والروائيين أن يجعلوا من هذه الاحداث مادة دسمة للكتابة ، وفي العراق ظلت قصيدة (الكوليرا) للشاعرة نازك الملائكة ساخنة في مخيلتنا ، وعلى صعيد الوطن العربي ظلت الروايات التي كانت تتحدث عن الامراض والاوبئة ومن تلك الروايات (استئصال) للروائي المغربي طاهر بن جلون و(يوميات امرأة مشعة) للقاصة المصرية نعمات البحيري ، ورواية (ايبولا ٧٦) للروائي السوداني أمير تاج السر وغيرها من الاعمال التي عادت الى ذاكرتنا ونحن نعيش وباء كورونا التي زرع الفجيعة في كل مكان وأحدث ضررا بالغا في الاقتصاد العالمي ، واختطف الآلاف من الارواح البريئة ، وبث الهلع والخوف في نفوس الكبار والصغار ، هذا الفايروس الذي لا يرى بالعين المجردة استطاع أن يقهر دول كانت تتباهى بإنجازاتها العظيمة ، وبشعوب كانت تتمتع بلذات الحياة ، وبحكومات غرقت في غطرستها حد التخمة .

عندما اجتاح مرض الجدري والطاعون والكوليرا وغيرها من الامراض كتب الكثير من الادباء حول هذه الاوبئة ، والسؤال الذي نطرحه اليوم : من الذي يكتب لنا عن فايروس كورونا ؟ ، وكيف ستظهر لنا أقلام المبدعين من الروائيين الكبار حول هذا الموضوع ؟

سأقوم باستعراض موجز حول أهم الروايات العالمية التي تناولت الامراض والاوبئة :

الطاعون

الطاعون رواية للكاتب الفرنسي ألبير كامو، صدرت سنة ١٩٤٧. حازت عنها على جائزة نوبل في الأدب. تروي قصة عاملين في المجال الطبي يتآزرون في عملهم زمن الطاعون بمدينة وهران الجزائرية. تطرح الرواية أسئلة حول ماهية القدر والوضعية الإنسانية. تغطي شخصيات القصة طبقات اجتماعية مختلفة من الطبيب

إلى المطلوب لدى العدالة، ويصف وقع الوباء على الطبقة الشعبية.

يسرد كامو أحداث الرواية التي تبدأ في صبيحة السادس عشر من أبريل/ نيسان على لسان شاهد غامض، حين يرى الطبيب «برنارد ريو» ذلك الجرذ اللعين ميتاً أمام عتبة البناء الذي يسكن فيه. لم يعره أدنى اهتمام حينها، حيث اكتفى بإلقاء نظرة عليه ثم قام بركنه جانباً، لكن وبعد تكرار حوادث موت الجرذان يبدأ الطبيب بالتساؤل «أمن المعقول أن يكون الطاعون...؟!».

أيام قليلة فقط ويبدأ الموت يدبّ إلى الناس أيضاً، وتزداد الوفيات يوماً بعد آخر، ولا أحد يجرؤ أن ينطق باسم ذلك الوباء المفجع، لكن حين تصل الوفيات إلى حدود اللا معقول، يعترف الناس بالحقيقة المفجعة أخيراً «المدينة مصابة بالطاعون»، وهنا تُسيّج المدينة، وتغلق منافذها تماماً، وتعزل عن العالم الخارجي.

الحب في زمن الكوليرا

الحب في زمن الكوليرا هي رواية للكاتب الكولومبي غابرييل غارسيا ماركيز الحائز على جائزة نوبل. نشرت الرواية لأول مرة باللغة

الإسبانية في عام ١٩٨٥. نشر ألفرد أ. كنوبف ترجمة بالإنجليزية في عام ١٩٨٨، وتحولت إلى فيلم باللغة الإنجليزية في عام ٢٠٠٧.

أحداث الرواية الأخيرة تدور في سفينة نهرية حيث يدعو (فلورنتينو اريثا) حبيبته لرحلة نهرية على سفينة تمتلكها شركته فتوافق، وهناك يقترب منها أكثر وتدرك بأنها تحبه رغم شعورها بأن عمرها (٧٠ عاما)لا يصلح للحب ولكن هذا ما كان يمنع (فلورنتينو اريثا) من الاستمرار بالأمل والسعي لراحتها فيتخلص من المسافرين الآخرين بخدعة أن السفينة عليها وباء الكوليرا لكي لا تنتهي الرحلة ويكون الفراق ويثبت أنها خدعة غير موفقة مع الحجر الصحي وتدخل السلطات..

و تنتهي الرواية والسفينة تعبر النهر ذهابا وجيئة رافعة علم الوباء الأصفر دون أن ترسو إلا للتزود بوقود فيما تضم عش الحبيبين الذين لا يباليان بكبر عمرها ويقرران أنهما الآن في مرحلة أفضل لوصول مرحلة ما وراء الحب وهي الحب لذات الحب. ولقد منح المؤلف هذه الرواية كل ما له من نبوغ في السرد القصصي وسعة الخيال، وهو أيضا مؤلف مائة عام من

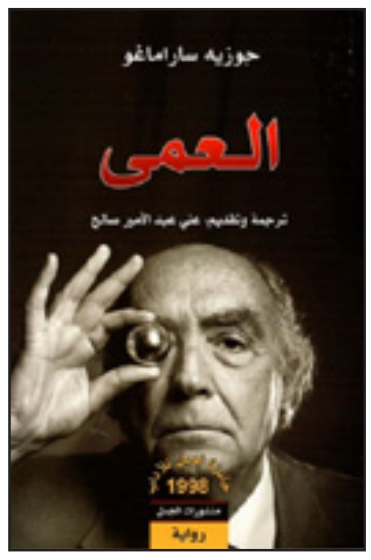

العزلة والحائز على جائزة نوبل للآداب عام ١٩٨٢.

رواية العمى

العمى رواية للكاتب البرتغالي جوزيه ساراماجو وتعتبر من أبرز أعماله الأدبية. تتحدث الرواية عن وباء غامض يصيب إحدى المدن، حيث يصاب أهل هذه المدينة بالعمى فجأة، مما يخلق موجة من الذعر والفوضى العارمة التي تؤدي إلى تدخل الجيش من أجل السيطرة على الأوضاع، ولكن الوضع يزداد مأساوية حين يتخلى الجيش على الحشود العاجزة والواهنة، ما يؤدي ذلك إلى سيطرة العصابات على ما تبقى من طعام ودواء. يبدأ الناس في الاقتتال فيما بينهم. تلقى القصة الضوء أيضاً على الجانب الإنساني المتمثل في الطبيب وزوجته وعائلته الذين بقوا متماسكين حتى اندثار المرض فجأة كما ظهر. تتحدث الرواية عن العمى الفكري حيث قالت زوجة الطبيب في نهاية الرواية « لا أعتقد أننا عمينا بل أعتقد أننا عميان يرون، بشر عميان يستطيعون أن يروا لكنهم لا يرون» في إشارة أيضاً أن الأخلاق البشرية و المبادئ الانسانية هشة أمام العوز البشري.

هذه الرواية تحكي قصة تفشي وباء غير معلوم الأسباب، العمى يُصيب تقريباً كل السكان في مدينة مجهولة الأسم، ومايترتب على ذلك من تفكك المجتمع بشكل سريع. نتابع مأساة مجموعة من الأشخاص الذين كانوا أوائل المصابين بالوباء وتركز الرواية بشكل خاص على « زوجة الطبيب « وزوجها، حيث أن العديد من مرضى الطبيب وأشخاص آخرون يتم احتجازهم سوياً بمحض الصدفة. بعد قضائهم فترة طويلة وصعبة في الحجر الصحي، يترابط أفراد المجموعة ويصبحون كعائلة واحدة تقاوم وتدافع وتحاول النجاة ويخدمهم الحظ بوجود زوجة الطبيب التي لم يصبها الوباء ومازالت قادرة على الرؤية في مجموعتهم. كون هذا الوباء ظهر فجأةً وعدم معرفة سبب حدوثه وطبيعة العمى كل هذه الأمور تؤدي لانتشار ذعراً واسع النطاق، ويُكشف النقاب عن النظام الاجتماعي سريعاً عندما تحاول الجهات الحكومية أن تُسيطر على الأوضاع وتحتوي العدوى عن طريق اتخاذ تدابير قمعية و حمقاء بشكل متزايد.

عام العجائب

خرقة قماشية تأتى من لندن إلى قرية نائية معزولة، حاملة معها وباء الطاعون الذى يفتك بأهل القرية، هكذا تحكى رواية عام العجائب، التي ألفتها جيرالدين بركس.

تتحدث الرواية عن البطلة الصبورة «آنا» التى تبذل كل ما تستطيعه من جهد لتواجه مرض الطاعون مع أهل قريتها، ولكن سرعان ما تظهر أنواع أخرى من الأوبئة فى ذات العام الذى أسمته «عام العجائب»، ولكن آنا تواصل صمودها أملا منها فى الحياة.

الموقف

رواية الموقف للمؤلف الأمريكي ستيفن كينغ رواية فانتازيا/رعب تدور أحداثها بعد نهاية العالم. تتوسع في متابعة سيناريو قصته القصيرة السابقة «إبحار الليل»، وتعرض رؤية تفصيلية عن الانهيار الشامل للمجتمع بعد أن تسبب حادثة إطلاق سلالة من الإنفلونزا المعدلة للحروب البيولوجية جائحةٌ تقضي على العالم، قاتلةً أكثر من ٩٩٪ من سكان العالم. رواية الموقف نُشرت عام ١٩٧٨، وهي رابع رواية نشرها كينغ وأطول رواية له.

الحرافيش

أصدرها الروائى نجيب محفوظ عام ١٩٧٧، متحدثا فيها عن الوباء الذى حل بأهل القرية جميعا، ولم يترك غفيرا أو وزيرا إلا وألم به؛ حتى باتت البلدة خاوية بعدما استفحل المرض وقضى على كل ما فيها، يحكى محفوظ أن هذا الوباء جاء لتدب حياة جديدة فى القرافة؛ إذ يسير فيها النعش وراء النعش كالطوابير التى لا تنتهى، ولم يكن بيت ليخلو من النواح معلنا عن حالة وفاة جديدة.

سوف نكتفي بهذا القدر من النماذج من الروايات التي أرخت عصور الوباء والامراض التي بعضها لم يكتسب صفة الشمولية ، فبعضها حدثت في أماكن محددة ، وبعضها لم يملك الرعب الشامل ، أما ما نحن نعيشه من هذا تأثير هذا الفايروس الذي طال القاصي والداني والصغير والكبير يبقى السؤال الكبير : كيف ومتى سيتخرج لنا رواية مؤثرة ناجحة بحجم الطاعون أو غيرها تتحدث عن هذا الوباء .

الكاتبة « ليوبوف دوستويفسكايا» إبنة دوستويفسكي

جودت هوشيار

ولدت ليوبوف فيودوروفنا دوستويفسكايا – إبنة دوستويفسكي الثانية – في مدينة دريزدن الألمانية في عام ١٨٦٩ ، عندما كان والداها مقيمين في هذه المدينة . دوستويفسكي الذي لم يعرف السعادة في حياته الا نادرا ، كان سعيدا بإبنته ويحبها حبا جماً. فقد كتب في ٢٦ ديسمبر ١٨٦٩ – اي بعد ثلاثة اشهر من ولادة ابنته « ليوبوف » وتعني بالروبية « الحب « – رسالة الى احدى قريباته جاء فيها : « لا يمكنني ان اعبر لك عن مدى حبي لأبنتي . فهي طفلة في أتم الصحة ، ومرحة ، وسريعة النمو بالأشهر وليس بالسنوات . تغني معي دائما عندما أغني ، وهي ضحوكة وهادئة وغير عنيدة . انها تشبهني الى حد مضحك ، حتى في أدق ملامحها

عندما كانت ليوبوف في العاشرة من العمر كتبت (١١) رسالة الى والدها، لم يتم العثور سوى على اثنتين منها ، مؤرختين في ٢٦ ابريل ١٨٧٩ .

كانت ليوبوف في الحادية عشرة من عمرها حين توفى والدها ، وكانت مذهولة لمشهد التشييع الحاشد والمهيب لجنازة والدها . فقد أدركت لأول مرة من هي ، ومن تكون ؟ انها إبنة انسان عظيم الشأن . ويزعم البعض من معاصريها في مذكراتهم ، أن الطفلة ليوبوف أصبحت منذ ذلك اليوم متغطرسة . ولكن لا يمكننا الاعتماد على المذكرات الشخصية كوثائق معتمدة ، لأن الكثير منها اكاذيب منمقة تهدف الى كيل المديح على الذات ، ومنبرا لأنتقاد الخصوم.

ليوبوف دوستويفسكايا أصبحت كاتبة قصصية وروائية معروفة الى حد ما بفضل مجموعتها القصصية « الفتيات المريضات « (١٩١١) ، وروايتيها ، « المهاجرة» (١٩١٢) ، و» المحامية « (١٩١٣) .ولكن اعمالها لم تلفت انظار النقاد كثيرا .

لم تكن حياتها سعيدة ، فقد كانت تعاني أيضاً من اضطرابات عصبية ، وسافرت الى الدول الغربية مرارا لتلقي العلاج الطبي . وفي عام ١٩١٣ سافرت الى فرنسا وايطاليا للعلاج ولم ترجع الى بلدها ، ولم تتزوج قط ، حتى وفاتها عام ١٩٢٦ في مدينة « جريس « الأيطالية. وقد أقيم نصب تذكاري لها في هذه المدينة .

اذا كانت اعمالها قبل هجرتها باللغة الروسية ، فإنها بعد هجرتها أخذت تكتب باللغة الفرنسية . ومن أشهر وأهم أعمالها كتابها القيم « أبي فيودور دوستويفسكي « الذي صدر ترجمته الألمانية في ميونيخ عام ١٩٢٠ نقلاً عن اللغة الفرنسية ، وسرعان ما ترجم الكتاب الى عدد كبير من اللغات الأخرى في أوروبا والولايات المتحدة الأميركية .

كتاب السيرة الذاتية لليوبوف دوستويفسكايا كتبت بالفرنسية واعيد نشر ترجمتها الروسية مرتين في موسكو نقلا عن الترجمة الالمانية . الأولى في عام ١٩٢٢ وكانت ترجمة مبتسرة ومشوهة. والثانية عام ١٩٩٢ وهذه الطبعة الأخيرة وان كانت كاملة ، الا انها لا تخلو من هنّات ونواقص ,واخيرا ظهرت الترجمة الروسية الكاملة للكتاب من الأصل الفرنسي في عام ٢٠١٧.

الترجمة الجديدة تلقي الاضواء على حياة دوستويفسكي استنادا الى مواد ارشيف العائلة والى اقوال والدتها آنّا دوستويفسكايا . ويتضمن الكتاب فصلا تحت عنوان « ليوبوف فيودوروفنا دوستويفسكايا « ، يحوي مذكرات ورسائل ووثائق عديدة . والكتاب في حوالي (٥٠٠) صفحة كتب باسلوب سلس وجميل ، مما يدل على موهبة أدبية فطرية وأصيلة . ولكن ينبغي أن لا ننسى ان الكتاب هو بقلم ابنة محبة لوالدها .

غياب الاعلام الثقافي المتخصص

سلام البناي

أتعرض دائما لأسئلة وأدخل أحيانا في نقاشات حول سبب تغاضي وسائل الاعلام عن الاهتمام بالنشاطات الثقافية ، وغياب الإعلام الثقافي المتخصِّص الذي يهتم بتسويق المنتج الثقافي ويسلط الضوء على الظواهر الثقافية ومواكبة منجزات المبدعين وتقديمها للجمهور، لكون الإعلام شريكا تفاعليا مهما في نشر المعرفة، واتاحة فرصة «التثاقف» بين افراد المجتمع والارتقاء بوعيهم عبر دعم المؤسسات الإعلامية ، لا سيما وان هناك الكثير من النخب الثقافية التي يمكن الإفادة منها في هذا المجال . فما

هو سبب ندرة البرامج المرئية والمسموعة التي تعنى بهذا الجانب ؟ ولماذا لا توجد قنوات تلفزيونية خاصة معنية بمتابعة الحِراك الثقافي، وإقامة البرامج والندوات المتخصصة ؟.

أعتقد ان هذه الأسئلة تتطلب أولا قراءة واعية لمتطلبات المجتمع قبل الاجابة عنها فهناك أولويات لدى المواطن الذي تعترضه تداعيات كثيرة منها سياسية واجتماعية واقتصادية تجعل من اهتماماته بالجوانب الثقافية من الامور الثانوية فضلا عن افتقاده لوسائل الاعلام التي تقدم له مائدة شهية من البرامج التي تجعله مستعدا لتغذية ذهنه بما تطرحه من أفكار تحفزه على التفاعل معها .

وهناك أسباب كثيرة لعزوف بعض وسائل الاعلام عن تقديم برامج متخصصة تعنى بالثقافة والأدب ومنها ضغط رأس المال وسياسة القنوات والاذاعات يدفع باتجاه تبني البرامج المنوعة والسياسية التي تستقطب القارئ والمشاهد والمستمع لكون هذه الوسائل الاعلامية تعتقد أن هكذا برامج هي نخبوية وبالتالي لن تجد لها متابعين ؛ وأعتقد أن هذا المفهوم خاطئ تماما لكون الثقافة هي صانعة الوعي المجتمعي وتهذيب الذائقة مثلما تحمل مضامين توعوية وجمالية يمكنها تشكيل المواقف اتجاه القضايا الاجتماعية والسياسية وغيرها .

نرى من الضروري ان ترتكز وسائل الاعلام على الرؤية المدروسة والتخطيط الواعي لإقامة مسابقات شعرية او متابعة النشاطات الأدبية في كل المحافظات ورصد الأحداث والظواهر الثقافية بكل صورها لخلق جمهور ربما يكون متعطشا للثقافة والأدب فليست جميع اهتمامات الإنسان تنصب على السياسة والاقتصاد فقط – وان كانت بالغة الأهمية في حياته- ، لكن التنويع وتطوير المحتوى الثقافي مطلوب أيضا لكون الجمهور متعدد الأذواق والاهتمامات. ومن غير الصحيح وضعه في خطاب اعلامي محدد ، وإنما يجب أن يكون هذا الخطاب متعدد الاتجاهات ويهتم بكل القضايا الإنسانية والجمالية التي تسهم في رقي المجتمع، وتنميته ثقافيا .

قصيدة

(ليالي الوصال)

حامد ماجد البدري

يا ليالي الوصلِ عودي.
ها لكي يَخْضَرَّ عودي.
قد سئِمنا من خصامٍ.
وأبتعادٍ وصدودِ.
وأنفضي عني غباراً.
من تخاريص الوعودِ.
قربي مني نَديماً.
يسمو بالطبع الودودِ.
وأبعدي عني شَقياً.
سارَ في دربٍ بعيدِ.
وأنظري فرَطَ سهادي.
وأختلافي وجحودي.
كان بالأمس نديا.
غصننا بينَ الورودِ.
وغدا اليومَ يبيساً..
راجياً غيمَ الرعودِ.
أسعفيني بحنانٍ..
من عطاياكِ وجودي.
يا ليالي الوصلِ رديَ .
عهدي بالعهدِ الجديدِ.
وأجعلي تلك الاماني .خالياتٍ من قيودِ..

قصص قصيرة جدا

سعيدة سرسار

* بوح

اتسعت حدقتاها وهي تنظر إليه ، حدقتان عشش فيهما حزن شاخ مع الانتظار ، نظرتها : سوط جلد رجوعه كما غيابه المفاجئ ، نظرته : استعطاف وتوبة عن الألم الذي عصف بها يوما دون رحمة ، ابتسمت في ازدراء وانسحبت.

* غواية

وقف مشدوها ، تحسر على قصيدته المبعثرة على الأرض ، لقد نكلوا بها ، حاول جمع أشتاتها مرددا : قفا نبك. . آفاطم مهلا. . وبعد أن ألصق الرأس بالأطراف ، بدت معوجة ، فكر أن يرمي بها ويرحل ، نظرت إليه في استعطاف ، تسمرت رجلاه في عكاظ.

* كبرياء

نظرت إلى الأغصان الجافة على الأرض ، سمعت وشوشات الأوراق الشاحبة وهي تهمس لبعضها البعض : بعد حين نشهد نعيها بتلك المناشير القاسية ، ابتسمت لعنفوانها وارتطمت بالتراب.

* عزف

حملت الخنساء القيثارة وغنت ، اهتزت القاعة بالتصفيق ، نثرت بعض القوافي على الوجوه ، تبللت مناديلهم بالألم ، طالبتهم بدم صخر.

* ورع

تغنجت وهي تنظر إليه ، أظهرت بعض مفاتنها الأمواج ، خشي أن يفتن ، أغمض عينيه و غاص في الأعماق.

* دروشة

تجرع كأس المحبة ، ثمل ، رمى المسبحة وجدب فوق صدورهن.

قصّة قصيرة

حجرة الاعدام

ماجد الحجامي

لم يوقظه اقتحامهم عليه فجرا , فقد تخلى عنه سلطان النوم طيلة المساء بعد أن أبلغوه أن الفجر سيكون أوان القصاص . كان يأمل أن يكون الخوف الذي ساوره والهلع الذي أحاطه وألم انطلاق الروح إلى بارئها مطهرا له من آثامه وجرائمه وخطاياه . جلس أمامه كبيرهم قائلا : أرجو أن لا تنظر الينا بعين المقت و الكره والعداء , لسنا أعداء لك ولا القاضي الذي أرسلك إلى حجرة الإعدام , بل وحتى رجال الأمن الذين وضعوا القيد في يديك متلبسا , لم نشفق على أحد كما نشفق على الذين نيسر بهم الى ذلك الحبل المعقود. عدوك الحقيقي هو نفسك التي اقتادتك إلى منزل تلك الأرملة الآمنة ويتيمها الوحيد لتغرس سكينك في جسديهما من أجل حطام الدنيا الزائل . نفسك التي رفعت عنك شعور الرحمة والشفقة , النفس يا بني هي من تقودنا إلى الشر والمعصية والفتك والقتل والدمار إذا أخذت تسير بنا بعيدا عن سلطة الضمير . وهي التي تخلت عنك بعدما رمتك في ساحة الجريمة لتجعل منك فريسة سهلة أمام عدالة الله . أعلم أن كلماتي هذه متأخرة لكنها تساعدك على التبريء من نفسك الشريرة

بقوة وأيمان أمام الله .

نهضوا به وهو ينظر الى وجوههم بعينيه المحمرة ثم أطال النظر إلى ذلك الحبل المتدلي , وضعوا القناع على وجهه , خاطبه صاحبه قائلا : والآن يا بني تب الى الله توبة خالصة تخلع من خلالها ثياب الإثم والمعصية قبل أن تنطق الشهادتين بصدق وإيمان .

أطلق الشهادتين بصوت متقطع ضعيف , ثم تمتم قائلا : ما أقسى أن يتوب المرء عن أثم لم يقترفه أبدا

نحو مستقبل افضل .. لها

لربة المنزل.. خطوات لإعداد ميزانية مثالية لمنزلك قبل رمضان

نتيجة للظروف التى يعانى منها العالم بسبب انتشار فيروس كورونا، فمن المحتمل أن يكون شهر رمضان هذا العام ذا ظروف استثنائية مختلفة عن السنوات الماضية، وستقل التجمعات وتختفى العزومات ومظاهر الإفطار والسحور الجماعي والموائد الخيرية وهو ما سيؤثر بالطبع على ميزانية الأسرة بشكل إيجابي ماديًا.

ونتيجة لاختلاف متطلبات كل فرد من أفراد الأسرة، واكتشاف بعض المتطلبات التى تظهر بشكل مفاجئ خلال فترة العزل المنزلى، يفضل أن تجلس الأسرة سويًا كاجتماع عائلي مصغر ومناقشة مصادر الدخل والمدخرات وتحديد ميزانية لهذا الشهر الكريم، بشكل علني مع الجميع يجعل كل أفراد الأسرة على معرفة بالقدرات المادية للمنزل ويتيح الفرصة للمقترحات في الترشيد وسبل الصرف والجميع يتشارك فى المسؤولية.

ونقدم لكم 5 نصائح لإعداد ميزانية لمنزلك قبل شهر رمضان صورة تعبيرية

-1 نبدأ بمناقشة ما يحتاجه المنزل من الأغراض المنزلية وقائمة المشتريات التى تقل كثيرًا عن السنوات الماضية نظرًا لقلة العزومات العائلية، وعمل كشف أسبوعي وليس شهريا للشراء، وكتابة قائمة بالسلع الأساسية التي ستحتاجينها الأسبوع الأول

-2 حدد بعدها الأولويات لشراء السلع الأساسية، وقسم المشتريات بين التى يمكن تخزينها لاستخدامها على مدار الشهر بالكامل، والمشتريات الأخرى كالخضراوات التى ينبغى شراء كميات قليلة منها حتى لا تتلف.

-3 أما بالنسبة لشراء حاجيات رمضان، فاشترِ كميات قليلة منه وإذا احتجت قم بالشراء مرة أخرى حتى لا تنفق كثير من النقود وتتفاجأ أنكم لا تحتاجون هذه الكمية.

-4 اتجه إلى شراء مكونات الحلويات البسيطة مثل الأرز بلبن والكريم كراميل للحفاظ على الميزانية في شهر رمضان

-5 حددوا جزءا من ميزانيتكم لبند الصدقات والزكاة كى لا تتركوا هذه المصروفات للظروف بشكل عشوائى.

سر الاعشاب..؟؟؟

زيت اللوز وفوائده للشعر والبشرة

زيت اللوز من أهم الزيوت الغنية بالفيتامينات، وينصح به خبراء التجميل للعناية بالبشرة والشعر وهو يدخل في صناعة الكثير من أنواع الصابون، الكريمات ومرطبات الجلد.زيت اللوز غني بفيتامين "ه" الذي يُناسب جميع أنواع البشرات سواء الدهنية أو الجافة أو الحساسة، كما يعمل على ترطيب البشرة، ويُعالج التهابات الجلد، ويؤخر أعراض الشيخوخة على الجلد، ويُخفف من الهالات السوداء على الجلد والحكة، ويُغذي البشرة ويجعلها أكثر نعومة.

ويُمكن استخدام زيت اللوز الحلو لتدليك البشرة يوميًا وذلك بإضافة بضع قطرات منه إلى راحة اليد وتدليك الوجه.كثير من النساء يُعانين من بشرة داكنة، اخلطي ملعقة صغيرة من مسحوق الحليب الجاف مع ملعقة صغيرة من العسل، وملعقة من عصير الليمون الحلو، ونصف ملعقة من زيت اللوز الحلو واتركي الخليط نحو ربع ساعة ثمّ اشطفي وجهك جيدا.ويُستعمل زيت اللوز الحلو للعناية بالشعر الجاف، والتخلص من القشرة وتقرحات فروة الرأس، وتقوية الشعر وحمايته من التساقط.

دراسات حديثة

دراسة حديثة تنسف قواعد "المسافة الآمنة" لفيروس "كورونا"

على مدار أشهر، كانت التوصيات بشأن المسافة الآمنة بين الأشخاص تشير إلى ضرورة التباعد بقدر متر ونصف إلى مترين عن الآخرين، لتجنب انتقال عدوى فيروس كورونا المستجد، لكن يبدو أن هذه المسافة "ليست كافية".

فقد وجدت دراسة حديثة فحصت عينات الهواء داخل مستشفى يستقبل مرضى "كوفيد 19"، أن الفيروس يمكن أن ينتقل بين الأشخاص حتى لو كانت المسافة بينهم تصل إلى 4 أمتار، وهي ضعف المسافة الآمنة التي تشير إليها الإرشادات الحالية.

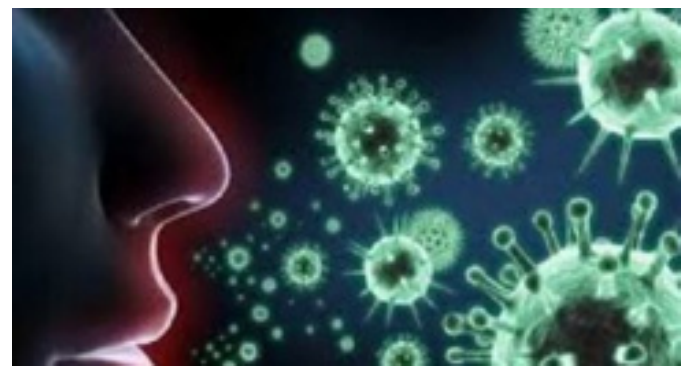

وتوصلت الدراسة التي أجراها باحثون صينيون إلى خلاصة جديدة، تنسف "قاعدة المترين" في الأماكن العامة، المتعارف عليها حول العالم.

وأجريت الدراسة، التي نشرت نتائجها الأولية مجلة "الأمراض المعدية الناشئة" الأميركية، من خلال اختبار عينات سطحية وهوائية داخل أجنحة مستشفى "هووشينشان" في مدينة ووهان الصينية، حيث ظهر المرض لأول مرة.

ووجد الباحثون أن الفيروس تركز بشكل كبير على أرضيات الأجنحة "ربما بسبب الجاذبية وتدفق الهواء"، كما تم العثور على مستويات عالية من جزيئات الفيروس على الأسطح التي يتم لمسها بشكل متكرر، مثل الكمبيوتر والقمامة ومقابض الأبواب.

وأضاف الباحثون: "علاوة على ذلك، فإن نصف العينات المأخوذة من أحذية الطاقم الطبي المتواجد داخل وحدة العناية المركزة كانت إيجابية".

هذا وكشفت نتائج الدراسة أيضا أن المريض المصاب بكورونا حين يسعل أو يعطس، فإنه ينشر جزيئات الفيروس على مدى 4 أمتار.

لكن المؤلفين أشاروا في دراستهم إلى نتيجة إيجابية، هي "أنه لم يصب أي من أعضاء المستشفى، مما يشير إلى أن الاحتياطات المناسبة يمكن أن تمنع انتقال العدوى بشكل فعال".

المطبخ

طريقة عمل المشروبات الساخنة

(((كابوتشينو)))

المقادير:

علبة حليب نستلة مركز- 4اكواب ماء مغلي – علبة قشطة – 1/2ملعقه صغيره كاكاو 1/2- ملعقه صغيره نسكافي

طريقة الإعداد: توضع في الخلاط وتخفق جيدا حتى تتكون رغوة كثيفة ثم تصب في اكواب ويزين الوجة بالنسكافي

(((قهوة اللوز)))

المقادير:

حليب سايل – 5ملاعق كبيره سكر- 4ملاعق كبيره رز مطحون+ 1ملعقه كبيره نشأ – رشة هيل – 1كوب لوزمسلوق ومدقوق

الطريقة : نضع الحليب على النار مع السكر والرز والنشأ ويحرك بإستمرار حتى يصبح ثقيل شوية ثم نضع رشة الهيل وقليل من اللوز ويترك 2دقيقة فقط ثم يصب في اكواب ويزين باللوز

الاتكيت.. فن ..ذوق ..اناقة

اتيكيت الخلاف السياسى بين الزوجين

من الوارد ان يكون الزوجين مختلفين سياسيا و تحدث بينهم مشاحنات و البعض لا يستطيع السيطره على اعصابه و يصل الامر للسباب و الصراخ . . . فى ذلك الموقف ما المفترض ان نفعله ؟

يجب ان نصل اولا لاسباب الخلاف و بما انكم مختلفين سياسيا فبالتالى كل خبر فى اى نشره اخبار سيؤدى الى مشكله كبيره بينكم بسبب ان كل منكم سيرى الامر من وجهه نظره الخا صه و سيدافع عنها و سيتحول الامر الى شبه معركه قد تؤدى الى مشكله اخرى فى حاله انكم لم تسيطروا على الموقف

و لتفادى ذلك يجب مراعاه التالى

بدايه يجب ان نعطى كل طرف حقه فى التفكير و فى اختيار الفكر السياسى الذى يروق له مع عدم محاوله فرض راينا على الطرف الاخر و نحترم رأيه

التحكم فى النفس واجب فمهما كان الرأى الاخر لا يروقنا او حتى لو كان الاسلوب نفسه غير لائق يجب ان لا ننفعل بالتبعيه بل نحافظ على هدوئنا حتى نستطيع ان نتحكم فى الموقف.

من المهم البحث عن النقط المشتركه بينكم و لايجادها فيجب اولا تقريب وجهات النظر بالاستماع و الابتعاد عن النقط المعروف مسبقا انها ستؤدى الى الصدام

يجب الا يطغى الحديث السياسى على حياتكم و اجعلوا الحديث عن السياسه جزء من الحديث عن المواضيع العامه و ليس كل محور الحديث حيث ان مجرد الجلوس امام نشره الاخبار وحدها كفيله بتوليد ضغط عصبى و نفسى فلا تحصروا حياتكم عند تلك النقطه فلا تستقبليه عند دخوله الى المنزل بخبر سياسى تعلمى مسبقا انه لن يروقه

الابتعاد عن التجريح فالملاحظ فى الاختلاف السياسى انه قد يشمل نوعا من التجريح و ايذاء مشاعر الاخرين ليس من الاتيكيت و كذلك البعد عن التعصب و العند و الجدال.

لطلة ابهى..

كيف تختارين الملابس التي تناسبك لتظهري في اجمل صورة

صاحبة الطول القصير والجسم النحيل :

تعاني هذه المرأة من القصر فهي تحاول إظهار جسمها أكثر طولا فمن الضروري استخدام الخطوط الطولية

لإعطائها إيحاء بالطول .

يجب عليها الابتعاد عن الملابس التالية :

* الملابس التي تتكون من قطعتين مختلفتين في اللون.
* الإكسسوارات الضخمة والطويلة والاكوال العريضة .
* الجاكتات الواسعة التي تساعد في تقسيم الطول مما يجعل الجسم يبدو اقصر من الواقع.

كما يجب عليها ارتداء :

* القصات الطويلة كالبرنسيس.
* فساتين من لون واحد لان ذلك يعطي إيحاء بالطول.
* الأقمشة السميكة.
* الملابس ذات الألوان الزاهية.

صاحبة الطول القصير والجسم الممتلئ :

هذه المرأة يجب أن تراعي ما يظهرها أكثر طولا وأكثر رشاقة وبالتالي عليها الابتعاد عن:

* الملابس التي تتكون من قطعتين مختلفتين في اللون .
* الفساتين الواسعة أو الكلوش .
* الشعر الطويل المنسدل .
* الجاكت الواسع .
* الأقمشة السميكة .
* الأقمشة ذات النقوش الكبيرة .
* الأقمشة المقلمة عرضيا .
* الزخرفة الكثيرة والألوان المتداخلة.

كما يجب عليها أن ترتدي :

* القصات الطويلة كالبرنسيس
* الإكسسوارات والحقائب المتوسطة الطول.
* الأقمشة المقلمة طوليا.

صاحبة الطول الطويل والجسم النحيل :

هذه المرأة تحاول إبعاد النظر عن طولها إذن من الضروري التركيز على:

* استخدام الخطوط العريضة لتقلل من حدة الطول .

إذن يجب ان تبتعد عن:

* الخطوط الطولية لأن ذلك يزيد من إظهار الطول أكثر من اللازم .
* الأقمشة المقلمة بتقليم عريضة .
* استخدام الملابس المفتوحة من الأمام .
* استخدام موديلات البرنسيس .

كما يجب عليها أن ترتدي :

* الملابس ذات القصاصات الأفقية
* الملابس ذات الجيوب الكبيرة .
* الموديلات التي تحدد خط الوسط .* الأحزمة العريضة وبلون مخالف
* الأقمشة اللامعة والبلورية .
* الاقمشة المقلمة بالعرض .
* الإكسسوارات الملونة .
* اختلاف الألوان بين جزئي الملبس .صاحبة الطول الطويل والجسم الممتلئ يجب أن تتجنب :
* الخطوط الأفقية وأيضا السفرة والوسط .
* الملابس الملتصقة بالجسم .
* الألوان الفاتحة او الزاهية .
* الأقمشة اللامعة حيث إنها تعكس الضوء فتعطي تأثيرا بالاتساع والزيادة في حجم الجسم .
* الأقمشة المنقوشة برسومات كبيرة أو المقلمة بخطوط عريضة .
* الأحزمة العريضة .
* الجيوب الكبيرة والإكسسوارات الضخمة .

وعليها أن تقتني ما يناسبها مثل :

* الملابس التي تتميز بقصات طولية لأنها تقلل من حجم الجسم الطبيعي .
* الملابس المزخرفة بزخارف غير واضحة والمقلمة طوليا بخطوط رفيعة .
* الإكسسوارات والتطريز الناعم غير الصارخ .

صاحبة الطول المتوسط والجسم النحيل يجب أن تتجنب :

* الملابس الملتصقة على الجسم .
* الملابس ذات الفتحات الكبيرة .

ويجب ان ترتدي :

* القصات على الصدر كي تزيد الإحساس بالامتلاء.
* الآشاربات الطويلة حول العنق .
* الأقمشة السميكة نوعا .

صاحبة الطول المتوسط والجسم الممتلئ يجب أن تتجنب :

* الثياب الضيقة جدا .
* الإكسسوارات الصغيرة والحقائب صغيرة الحجم.
* الأقمشة ذات الرسوم الكبيرة .
* الجيوب الكبيرة .
* الخطوط المنحنية التي تعطي إحساس بالامتلاء

كما يناسبها :

* الملابس الطولية نوعا ما ذات الأكمام .
* الملابس التي تتكون من قطعتين .* الألوان الفاتحة .

طبيبك في بيتك

هكذا تستيقظ بنشاط أثناء فترة العزل الصحي

يعاني الكثير من الأشخاص من الأرق وقلة النوم في الكثير من الأحيان الأمر الذي قد يؤثر سلباً على نشاطهم في اليوم التالي، وذلك بسبب الإجهاد أو القلق أو عوامل صحية أخرى، وخاصة في ظل الظروف الحالية التي أجبرت ملايين الأشخاص على المكوث في المنزل للحد من انتشار فيروس كورونا.

ومن هذا المنطلق أوردت صحيفة ديلي ميل البريطانية مجموعة من النصائح التي يمكن من خلالها تحسين جودة النوم في الليل والاستيقاظ بنشاط في الصباح، على النحو التالي :

-إطفاء الأضواء الزرقاء

حاول إطفاء أي ضوء أزرق قد يصدر من شاشات الهاتف الذكي أو الكمبيوتر أو الجهاز اللوحي، لأن الضوء الأزرق يؤثر سلباً على جودة النوم وبالتالي يكون الاستيقاظ صعباً في الصباح.

-احجب أي أضواء من الخارج

من المفيد ألا تسمح لأي أضواء بالنفاذ إلى غرفة النوم من الخارج، وحافظ على ظلام الغرفة التام أثناء النوم

-3 تجنب استخدام المنبهات

حاول أن تتجنب استخدام المنبهات للاستيقاظ واسمح لضوء النهار بالنفاذ بلطف عبر نافذتك في الصباح ليكون الاستيقاظ طبيعياً.

-4 استخدم الزيوت العطرية

يمكنك رش بعض الزيوت العطرية مثل زيت الخزامى على وسادتك أو في جميع أنحاء الغرفة لتعزيز الاسترخاء أثناء النوم، فهذا يساعد على الاستيقاظ بنشاط وحيوية في الصباح.

-5 احصل على حمّام مسائي

خذ حماماً حاراً قبل اللجوء إلى الفراش بحوالي 45 دقيقة على الأقل، فالحمام الساخن يساعد على الاسترخاء أثناء النوم، وبالتالي الاستيقاظ بشكل أكثر حيوية ونشاطاً.

-6 اشرب شاي البابونج

يساهم شاي البابونج في تهدئة الأعصاب، لذا ينصح الخبراء بتناوله قبل النوم بساعة للحصول على ليلة هانئة.

-7 تناول مكمل المغنيزيوم

يقول الخبراء بأن مكمل المغنيزيوم يساعد على استرخاء عضلات الجسم، لذا ينصح بتناوله قبل النوم بربع ساعة على الأقل.

-8 جرب التأمل

يوصي العلماء بممارسة التأمل قبل النوم لمدة لا تتجاوز 10 دقائق، لأن هذه الرياضة تساعد على النوم والتمتع بليلة هانئة.

-9 التنفس العميق

مثله مثل التأمل، يساعد التنفس العميق لمدة 10 دقائق قبل النوم على الاسترخاء والشعور بالهدوء والسكينة.

تدبير منزلي

حيل وطرق بسيطة لتنظيف مراوح السقف والتكييف

درجات الحرارة بدأت في الارتفاع تدريجيًا مع بداية فصل الربيع، الذي يتمتع بارتفاع في درجات الحرارة، وقبل دخول الصيف، يبدأ الكثيرون في تنظيف مروحة السقف والتكييف.

لذا نقدم لكم طرق بسيطة للتنظيف:

- يتم في البداية فصل التيار الكهربائي.
- ضعي قطعة قماش أسفل المروحة، لحماية السجادة من الأتربة المتساقطة.
- يتم إزالة الغبار من ألواح المروحة، باستخدام فرشاة تنظيف السقف.
- استخدمي سلما لكي تتمكني من الوصول إلى المروحة.
- ضي في زجاجة بخاخ، خل أبيض، ورشي بها ألواح المروحة.
- استخدمي فوطة مبللة بالماء لمسح ألواح المروحة.
- جففي ألواح المروحة بفوطة جافة.
- وبالنسبة للمراوح التي تحتوي على مصابيح قومي بإزالة المصابيح بعناية وتنظيفها، ثم تركيبها بعد تنظيف المروحة.
- ثم نظفي المصابيح باستخدام ماء دافئ ومنظف، وبعد تجفيفهم قومي بتركيبهم.

طرق تنظف التكييف:

- فصل التيار الكهربائي عن التكييف نهائيا.
- يجب أولا تنظيف القطعة الخارجية، ويفضل استخدام كمامة على الأنف أثناء تنظيفها للحماية من الأتربة.
- نظفي مروحة التكييف الخارجية باستخدام قطعة قماش مبللة ثم بعد ذلك جففيها.
- فكي الجزء العلوي من التكييف لتنظيف المروحة من الداخل والماتور.
- ظفي المروحة من الداخل والماتور، من خلال قطعة قماش مبللة بالقليل من الخل.

- يمكنك استخدام بخاخة بها ماء وصابون لتنظيف الوجه الخارجي للتكييف.
- يجب بعد الانتهاء من التنظيف من الداخل تجفيفه جيدا باستخدام قطعة قماش جافة.

أبـــراج

الحمل
من المم جدا اليوم الاهتمام باحتياجات ومطالب الآخرين خاصة إذا كنت تعلم أنهم يمرون ببعض الأزمات والمشـاكل. خوفـك من أن تكـون معروضا للهجـوم قد يجعلك تفقد الأصدقاء والزملاء. إذا أسـأت فهـم وجهة نظر أحد الأصدقـاء، حاول أن تتوصل لحل بدلا من فقدانه.

الثور
سـتتخذ قـرارات قريبـا في حياتـك الخاصة. تمسك برأيك، ولكن استمع أيضا إلى ما يقوله الآخـرون من حولك. تظهر هذه الظروف الصعبة أيضا في شـكل جسدي. خذ وقتك للاسـتمتاع بالمزيد من السلام والهدوء.

الجوزاء
تغيير غير متوقع على المسـتوى المادي اليوم. ربمـا تتلقـى جوابـا أو خطابا من مـكان ما، وعندمـا تفتح المظروف، تبـدو عاجزا عن الكلام. ربمـا تحصل على علاوة أو مكافأة أو هدية ثمينة من شـخص ما. أنفقت مبالغ طائلة من المال خلال الفترة الماضية، ولذلك يفضل أن تدخر هذا المبلغ الآن.

السرطان
لديك مسـؤوليات متنوّعة شخصية ومهنية، فتشـعر بالتوتّر وتتمنى لـو ان الأحبّاء خفّفوا مـن مطالبهـم ووقفـوا الى جانبـك. تنتهـي مـن واجباتـك العامـة بسرعة اليوم. لا تختلق المشـاكل، بل انظر إلى الحياة والفرص بإيجابية.

الأسد
تتردد كثيرا حتـى تأخذ القرار المناسـب مما يضـع الحبيـب في مواقـف محرجـة للغايـة. سـابق الزمن للوصول إلى حلمك وسـوف تسمع أخبارا سـعيدة في الفـترة القادمة وسـوف ينسى لك الحبيب الأخطاء السابقة.

العذراء
امـزج الواقع بالخيـال لكـي لا تعيش حياة مملة. تراجـع خطوة للخلف واسـترح قليلا. حاول أن تقضي معظم وقتك في التأمل والتخلص من كل ما يقلقك هذه الفترة. كن هادئا بقدر الإمكان طوال اليوم، ومارس بعض الرياضات التي تساعد على الاسترخاء كاليوجا.

الميزان
تخف الضغوط عليك خلال هذه الفترة وتتفرغ للأعمال الروتينيـة. اليوم هناك ذكريات جميلة برفقـة الحبيـب. تقدم أفضـل إنجاز لـك في العمل اليوم مما يعطيـك مكانة مميزة في الشركة. أعط المزيد من وقتك الى الحبيب فهو يشتاق لك.

العقرب
أنت أبعد مـا يكون عن النزاعـات الداخلية في الوقت الحالي، وعلى الرغـم من أنك قوي للغاية ومتـوازن فأنـت أيضا متواضـع. لـن تُنهي فقط المشروعـات المعتادة بطريقـة فعالة ومحـددة، ولكنك أيضًا تأخذ على عاتقك عملًا أكثر لتظهر كيف أنك قادر على العمل ويمكن الاعتماد عليك.

القوس
تنتهـي اليوم المهلة المحـددة لمشروعك الأخير، وسـتكون سـعيدا بالنتائـج التـي حققتهـا وبتحسـن وضعك المهني والمادي. تشـعر أن ثقتك في نفسـك في زيادة مستمرة ولذلك سـتغامر في المرحلة المقبلة من حياتك وتشارك في أكثر من مشروع.

الجدي
تشـعر هـذه الأيـام أنـك متعلق بشـخص ما في العمـل، فكـن متفائـلا فربما ترتبـط بهذا الشـخص في القريب العاجل. لا تنزعج إذا عبر لك بعض الأشـخاص عـن متعتهم في الحـوار معك فأنت شـخصية مميزة جدا. قم بعمـل صداقات جديدة وكن اجتماعيا.

الدلو
قـرارات مهمة على الصعيد المهني. التذمّر من تصرفـات الشريـك يؤدي الى بعـض الانزعاج، لكن المعالجة تحتم عليك القيام بخطوات سريعة. حرّك الطاقة في جسـمك وفجرها بخطوات تمهيدية للقيام بمشروع صحي مفيد.

الحوت
ربما تضطـر إلى إنجاز بعـض الأعمال المهمة التي تتعلق بتسـوية خلاف ما أو علاوة مالية. قد يكون الأمر مملا للغاية. قد تبتكر أفكارا جديدة في مجال الرسم والموسيقى. سجل هذه الأفكار واهتم بها. لديك ذاكرة جيدة، ولكن ربما تحتاج أن تسترجعها فيما بعد.

صـــورة و حـــدث

حدث في مثل هذا اليوم

1759 ـ افتتاح المتحف البريطاني.
1854 – الجيش الروسي يتعرض لهزيمة قاسية في "معركـة جاتانـا" في رومانيـا مـن الجيـش العثماني، وأدت المعركة إلى فشل الروس في طرد العثمانيين من رومانيا.
1892 – جيمس نيسـمث يصـدر كتاب قواعدة كرة السلة.
1922 – الإعلان عن قيام جمهورية أيرلندا.
1934 – زلـزال في بيهـار بالهنـد ونيبـال بقوة 8.4 على مقيـاس ريختر يؤدي إلى وفاة 10700 شخص.
1944 –اللجنة الإستشـارية الأوروبية والمكونة من ممثلي قوات الحلفاء تقرر تقسيم ألمانيا.
زلزال في الأرجنتين بقوة 7.8 على مقياس ريختر يؤدي إلى وفاة 5000 شخص.
1966 – انقلاب عسـكري في نيجيريا قتل خلاله رئيس الوزراء أبو بكر باليوا، وتنصيب الجنرال جونسون أيرونسي رئيسًا للبلاد.
1970 – معمـر القذافي يتولى رئاسـة الوزراء في ليبيا.
1971 – الاحتفـال بمصر بمناسـبة إتمام بناء السد العالي.
1975 – البرتغـال توقـع معاهـدة اسـتقلال أنجولا.
1985 – عـودة البرازيـل للحكـم المدني بعد 21 عام من الحكم العسكري.
1990 –عنـد منتصـف الليل انتهـت المهلة التي منحها مجلس الأمن الدولي إلى العراق للإنسحاب السلمي من الكويت وذلك وفق القرار 678.
بـدء الحـرب الأهلية بـين جمهوريتـي أرمينيا وأذربيجان السوفييتيتين.
2001 – بدايـة عمـل الموسـوعة المفتوحـة ويكيبيديا.
2006 – مجلـس الـوزراء الكويتـي ينـادي ولي العهد الشـيخ سـعد العبد الله السـالم الصباح أميرًا لدولة الكويت بعد وفاة الأمير الشيخ جابر الأحمد الصباح.
2007 – تنفيـذ حكـم الإعـدام في عـواد البنـدر وبـرزان التكريتـي وذلك بعـد إدانتهـم بجرائم حرب.
2009 – طائـرة إسرائيليـة تغـير عـلى منـزل القيادي في حركة حماس سـعيد صيام وتغتاله مـع كل من كان معه بالمنزل وذلك في اسـتمرارًا لما تسميه إسرائيل بعملية الرصاص المصبوب.

همسات دافئة

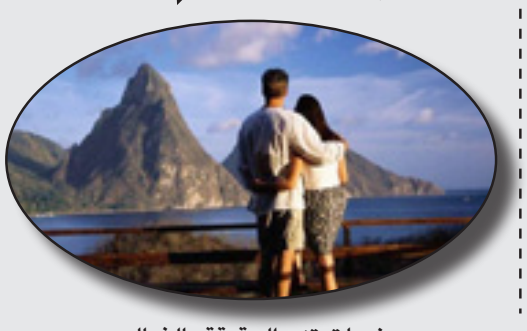

عندما تمتزج الحقيقة بالخيال ...
وتتبعثر ذرات الرمال على سفوح الجبال ...
وتنتحر الأحبار فتخط بالأقلام الأفكار ...
وتذوب الكراهية فى أحضان المحبة ..
والليل يحاكى القمر فى الأسحار ...
عندما تغنى الاقدار لحن المستحيل ...
وتشتاق النفس لشفاء القلب العليل ...
وتنقشع غيوم الليل الطويل ...
ويغلف الصمت الكون الجميل ...
عندها فقط تشعر بأن الكون ملك لك بكل التفاصيل ...
وأنك تعيش فى الجنة وتستمتع بما ليس له فى الدنيا مثيل

من الفيسبوك

اختبارات شخصية

شخصيتك من طريقة نومك

وبغـض النظـر أي حـالات النوم هـي الأفضل صحيًـا، لكننا بصدد توضح ما تشـير إليه هذه الحالات.
في الدراسات العلمية النفسية لحالات النوم فقد تم تصنيفها لـ 8 حالات وهي كالتالي:
1. وضـع الغطـاء عـلى كل الجسـم واحتضان الوسادة:
بالغالـب فـإن الأشـخاص الذين ينامـون بهذه الطريقـة يكونٍ لديهم حـس الأنانية عالي وحب الـذات، إضافـة لفقدانهم للثقـة والأمان فيمن حولهـم، وهـذا يجعلهـم يشـعرون بالمشـاكل دومًا.
فتغطيـه الرأس والجسـم كله كأنـك تنعزل عن العالم وتصنـع منك لوحدك عالـم منعزل، علّك تجد فيه الأمان الذي تفتقده.
2. النوم على البطن:
أصحـاب هـذه الطريقة في النوم هم أشـخاص محبوبـون يمتلكـون الكثـير مـن الأصدقـاء منطلقـون نحـو الحيـاة بنشـاط يمارسـون أعمالهم بإيجابية، لا يستسـلمون للنوم إلّا بعد الإجهاد الكثير.
إقبالهـم الجميل على الحيـاة يجعلهم يكرهون الروتـين والأمـور الاعتيادية، إضافـةً إلى الميول القيادي لدى هؤلاء الأشخاص وحبهم لإدارة الأشياء وفقا للمبادئ التي يحبـون أن يحتفظوا بها سـواءً مبادئ أو عادات وتقاليد.
3. النوم على الظهر:
النـوم بهذه الوضعية هي الأنسـب للاسـترخاء الكلي، حيث يكون الجسم في وضعية مستقيمة، ومجرى التنفس مفتوح لأعلى وهذا يساعد على الاسترخاء والشعور بالراحة.
الأشـخاص الذي اعتـادوا النوم بهـذه الطريقة يتميـزن بثقتهم بأنفسـهم ولديهـم حدود على الأشياء وتحفظات على أشياء أخرى.
يعي تمامًـا تصرفاته، ولا يتعـدى الحدود التي يرسـمها، ولأنّه كذلك؛ فهو شـخص طموح له خططه وأهدافه الواضحة التي يعمل لكي يصل إليها مـع التصميم والإرادة والثقـة التي يتحلى بها.
هـذه الصفـات والتي أساسـها الثقة تكسـبك الأمان ولا تشـعر بالمشـكلات ولا تضجر، وهذا ينعكـس على حياتـك اليومية وبالتـالي ينعكس عـلى طريقة نومك الهادئة العميقة الاسـترخاء هذه.
4. النـوم عـلى الظهـر مـع وضعية اليدين بالأعلى بمستوى الرأس:
وضعية نجمة البحر والأشخاص الذين ينامون بهـذه الطريقة هم اجتماعيـون، يحبون تقديم المعونة والمسـاعدة للآخرين، يشفقون على من لديه مشـكلة ويسـعون دائمًا لحلها والتخفيف عمّا حولهم.
وأيضًا يتمتعـون بحب الأشـياء الجديدة وعمل الأشياء الجديدة وخوض غمارها.
5. النوم على أحد الجانبين مع ضم الجسم:
هـذه الطريقة في النوم تنامها النسـاء أكثر من الرجال، وهي تعكس شخصية حادة وقاسية في الظاهـر لكنها في باطنها حساسـة جدًا، تخفي حساسيتها من بعض الأشياء بكلمات قاسية.
لكـن يتمتعـون بعلاقـات فيهـا حـب وحنـان فهـم فيهـم الطيبة لكن أسـلوبهم الـذي يعكر صفوهم.
6. النوم على أحد الجانبين مع فرد الساقين:
يتصف هؤلاء الأشخاص بالثقة وحبهم للآخرين خاصة أصدقائهم اجتماعيين لا يبحون العزلة.
لا يحبون السـيطرة بآرائهم ولا يميلون للقيادة ولا يفتعلون المشاكل.
7. النـوم عـلى أحـد الجانبين مع فـرد الذراعين لأعلى بمحاذاة الرأس:
الذين ينامون بهذه الطريقة ذو عقول متفتحة ولأنهم كذلك فهم انتقاديـون من الدرجة الاولى وعنيدون.
8. التقلب كثيرًا أثناء النوم:
فلا تكـن هناك وضعيـة واضحة للنـوم لا على البطـن ولا عـلى الجنب أو الظهر، والأشـخاص كثـيري التقلب في نومهم هم كثـيري التقلب في حياتهم، لديهم مشاكل كثيرة تقلقهم حتى عند نومهم لاستمرارهم بالتفكير فيها.
وطبعًا عند عدم ثبات الجسم بوضعية معينة في النوم فالجسم لا يأخذ كفايته من الراحة وهذا ما يجعل هذا الشـخص يسـتيقظ غـير مرتاح وبمزاج معكر أيضًا.

قصة وعبرة

في بطني ضفدع

يحكـي ان كان هناك رجل يشـكو أن في بطنه ضفدعا يسـمع صوته ويشـعر به في كل وقـت، فذهـب إلي الطبيب وحكي له عن مشـكلته، تعجـب الطبيـب في البداية من شـكوى الرجل ولكن عـلي أي حال قام بعمل جميـع الفحوصات والتحاليـل اللازمة لـه، وبالطبع لم يجد في بطنـه الضفدع المزعوم، فأخبر الرجل بالنتيجة، فاسـتنكر المريض رد الطبيب وقال في غضب شديد : إنك مجرد طبيب فاشل، كيف يمكنك أن تنكـر وجود ضفدع في بطني وتقول عني أنني أتوهم، وأنا أقسـم أنني أسمع صوته وأشوف به، وترك العيادة وذهب وهو يشتعل غضباً .
ذهـب بعد ذلك إلي العديد من الأطباء والمستشـفيات ولكن الكل اجمع عـلي انه ليس هناك أى ضفدع في بطنه وأنه يتخيل ذلك، وازداد وضعة الصحي سـوءاً ، حتي أشـار عليه أحد اصدقـاءة أن هناك أحد الأطباء المشـهورين يمكنه أن يحل مشكلته ويخلصه من هذا الضفدع المزعج وأعطاه عنوانه .
أسرع المريض علي الفور إلي ذلك الطبيب المشهور وقال له : لقد مررت خلال الفترة الماضية بالكثير من التجارب الفاشـلة مع أطباء فاشلين لا يتقنـون عملهـم ولا يفقهون من الطلب شـيئاً والـكل قال لي إنه لا يوجد أى ضفدع في بطني، مع العلم أنني أشعر بحركته وأسمع صوته ومتأكد تماماً من وجودة، فهل يمكنك مساعدتي ؟
كشـف الطبيب علي المريض واكتشـف بالطبع أنـه لا يوجد ضفدع في بطنه، وقبل أن يعطيه النتيجة فكر قليلاً وخشى ان يشـوه هذا الرجل سـمعته إذا أخبرة من جديد بعدم وجـود ضفدع في بطنه كما فعل مع باقـي الاطباء، فقال للرجل : لقد رأيت بالفعل أن هناك ضفدع يتحرك في بطنـك، فرح الرجل كثيراً وهو يقول باعتزاز وفخر : أنت أول طبيب أثـق به، أنت مثـال للطبيب المخلص المتقن لعملـه، أنا كنت متأكد من ذلك ولكن باقي الأطباء الفاشـلين لم يصدقوني مما زاد الوضع سوءاً وتأخرت حالتي الصحية، فأرجوك سـاعدني وأخرج هذا الضفدع من بطني حتي أرتاح واعود من جديد إلي صحتي .
فقال الطبيب الذكي : علينا أن نقوم بإجراء عملية جراحية بسيطة لإخراج هـذا الضفـدع، فوافق الرجل عـلي الفور فقـام الطبيـب بتخدير المريض وطلـب من إحدي الممرضات أن تشـتري له ضفدعاً من إحدي محلات بيع الحيوانات القريبة من العيادة، وما إن فاق المريض من التخدير وجد حوله الطبيـب والممرضات يهنئونه وأمامه وجد الضفـدع المزعوم، ففرح كثيراً ومن يومها تحسـنت صحته ولم يشـتكي مرة أخري من الضفدع .
الحكمة من القصة : هٰذا هو حال من يأسر نفسه بقيود نفسية ليس لها وجود واقعي .. تخلص من قيودك النفسية وأوهامك وانطلق.

هـــل تعلـــم

هل تعلم ان حجم عين النعامة اكبر من حجم دماغها
هل تعلم ان النمله لا تقلب الا على جنبها الايمن فقط.
هل تعلم ان الدبه القطبيه لا تستخدم يدها اليمنى ابدا إلا انها تستخدم يدهها اليسرى فقط .
هل تعلم ان المرأة ترمش اكثر من الرجل بمرتين.
هـل تعلـم ان الحيـوان الوحيد الـذي لايسـتطيع ان يقفز هو الفيل
هـل تعلـم ان الحيـوان الـذي ينتحر عندما يمرض هو النسر
هـل تعلـم أن الزرافـة الزرافة تنـام طـوال اليوم مدة تسـعة دقائق على ثلاثة مراحل
هل تعلم أن الفيل عندما يحزن يقوم بالبكاء
هـل تعلـم أن الحيـوان الـذ اذا انقطع ذيله يموت هو الحصان
هل تعلـم ان الحيوان الذي يغلق عين واحدة في نومه ويبقي الاخرى مفتوحة هو الدلفين
هل تعلم أن الحيوان الوحيد الذي يستطيع ان يحمل وزنا يفوق وزنها بـ 50 ضعفا هو النمل
هل تعلم أن الحيوان الذي يبكي حينما يفرح هو التمساح

كلمات متقاطعة

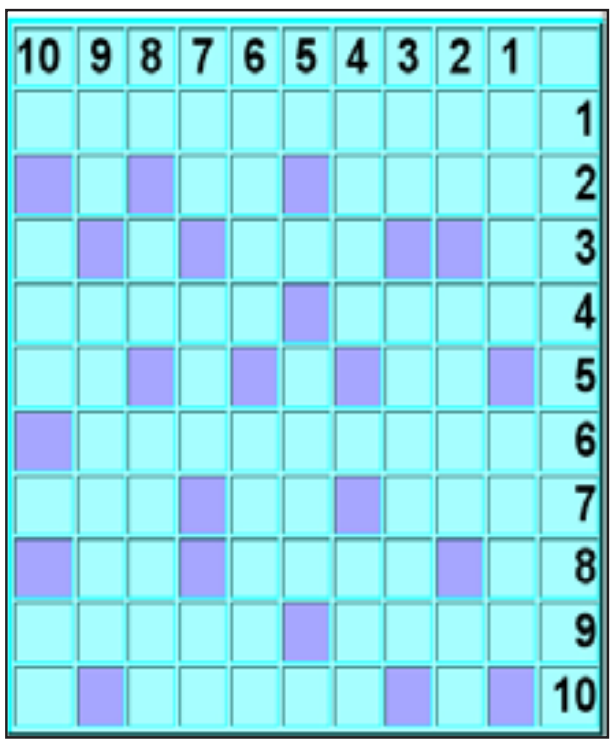

الكلمات الافقية
-1 الملك الذي مزّق كتاب الرسول صلى الله عليه و سلم
-2الجنون - سورة قرآنية
-3 طعن بسن إبرة أو رمح
-4 يرقد - تأكل و تأكل و لا تموت و اذا شربت تموت
-5 من الأزهار - للنصب
-6سـائل هيدروكربونـي ،مشـتق مـن النفـط ،قابـل للاشتعال
-7 ذاق - خبأ - من أخوات كان
-8 هيبة - متشابهان
-9 ملحد - التمر قبل أن ينضج
-10 الحُب الشديد
الكلمات العمودية
-1آلهة الولادة في النيبال - يُقال أنه سم الحياة الزوجية
-2 مرض معد - مهنة التذوق (م) - قادم
-3 أصلح البناء - من الظواهر الفلكية
-4 من الأنبياء عليهم السلام (م) - ذهاب النوم (م)
-5 من لا أسنان له (م)
-6 برج شهير بإيطاليا - منظمة عسكرية سابقة لدول أوروبا الوسطى والشرقية (م)
-7 حفر البئر - لعق بلسانه - تمادى في الخصومة
-8 شحذ السكين - أكبر غدة في جسم الإنسان
-9 بحر - عنصر كيميائي ,ذو العدد الذري 28 في الجدول الدوري للعناصر
-10 وسخ - إشتاق

الزوراء
الأخيرة
للدخول إلى موقع الصحيفة

نائب رئيس التحرير: حسن العبودي - مدير التحرير: يحيى الزيدي
هاتف هيئة التحرير 07810090003

الاربعاء 15 نيسان 2020 Wed 15 April 2020

اقرأها صباح كل يوم

alzawraanews@yahoo.com
http://alzawraapaper.com
https://www.facebook.com/alzawraapaper
https://twitter.com/alzawraanews

سعد لمجرد يفاجىء المتابعين بأنشودة يا الله لرفع البلاء

في ظل الأزمة التي يعيشها العالم بعد انتشار فيروس كورونا المستجد، أعلن بعض الفنّانين تقرّبهم إلى الله، عبر حساباتهم الشخصية على انستقرامن وكل منهم بطريقته الخاصة.

وكان للفنّان سعد لمجرد طريقة في التضرع، إذ أعاد نشر أنشودة دينية كان قد تغنى بها من قبل في عام 2018، لرفع الوباء والبلاء عن العالم.

وعبر حسابه الشخصي على انستقرام، ظهرلمجرد وهو يعزف على آلة البيانو، ويناجي ربه وهو يقول «يا الله» بخشوع وتصرع بصوته المميز، الامر الذي تفاعل معه عدد كبير من المشاهير ومن متابعيه، معبرين عن إعجابهم بصوت لمجرد وأدائه لهذه الانشودة الدينية.

أنشودة يا الله طرحت عام 2008، من كلمات وألحان صلاح الكردي وتوزيع وتسجيل جلال الحمداوي.

نبيلة عبيد تُعلن على خبر زواجها من عبد الباسط حمودة

انتشرت مجموعة من الصور، التي تجمع الفنانة نبيلة عبيد بالمطرب الشعبي عبد الباسط حمودة ينظران لبعضهما البعض بشكل ملفت.

وتداول روّاد التواصل الاجتماعي، الصورة، متكهنين أنّ الفنّان يتقدّم بطلب زواج للنجمة، لذا قررت الفنانة نبيلة عبيد أن تخرج عن صمتها وتوضح حقيقة الأمر.

وفي تصريحاتها لبرنامج The Insider بالعربي، ضحكت نبية عبيد كثيراً، وقالت إن الفنان عبد الباسط حمودة حل ضيف شرف على مسلسل «سكر زيادة» وأدى دورا ظريفاً للغاية وشارك بالغناء أيضاً وطلب منها التقاط صورة معها وهي عادة لا تقوم بهذا الأمر ولكن نظرا لأنه شارك معهم بالمسلسل وافقت.

زينة تردّ على منتقدي استكمال مسلسلات رمضان

قالت الفنانة زينة بأنها تستكمل تصوير مسلسلها «جمع سالم» وسط حالة من القلق بسبب انتشار فيروس كورونا مشيرة إلى أنها أصبحت تخاف الاقتراب من أبنائها بعد العودة من التصوير.

وفي مداخلة هاتفية مع برنامج «القاهرة الآن» وتقدمه الإعلامية لميس الحديدي، أكدت زينة إنها تتخذ اجراءات العزل في منزلها بغرفة منفصلة في الحديقة تدخل إليها عقب عودتها من الخارج.

أما عن أجواء التصوير، فقد لفتت زينة إلى أنها تتم وسط تعقيم كامل للمكان والعاملين.

وأضافت زينة: «الناس اللي بتنتقد استكمال التصوير في ظل غلق المساجد.. هنوقف التصوير ونخرب بيت المنتج؟ احمنا بدأنا قبل انتشار كورونا بكتير وفي كمان عاملين بيتشغلوا باليومية حرام نقطع عيشهم وبقول للناس اللي بتهاجمنا احنا اللي هنسليكم وبناخد احتياطاتنا كويس في الاستديو».

ولفتت زينة إلى أنها تتخذ الاجراءات الوقائية بدرجة أصابتها بحروق من الدرجة الرابعة لأنها كانت تبالغ في وضع مواد كيماوية على يديها.

جدير بالذكر أنّ مسلسل «جمع سالم» من بطولة دلال عبد العزيز، وريم البارودي، ومحمد شاهين، ومحمد علاء، ورنا سماحة، تآليف محمد ناير، وإخراج إيمان حداد، إنتاج شركة سكرومو ميديا.

أحمد السقا يغيب عن الدراما ويطل ببرنامج جديد في رمضان

نجاح كبير حققه الفنان المصري، أحمد السقا، في شهر رمضان الماضي، حينما أطل بمسلسله «ولد الغلابة» الذي عرض عبر شبكة «MBC مصر». ليحافظ السقا على ظهوره في شهر رمضان هذا العام، إلا أن الأمر سيكون مختلفا بشكل كلي، بعدما خلع السقا عباءة الدراما هذا العام، وقرر أن يظهر عبر برنامج تلفزيوني.

حيث انتهى السقا من برنامجه الجديد والذي يحمل اسم «إغلب السقا» المقرر عرضه عبر شبكة «MBC مصر» في شهر رمضان المقبل، على أن تشهد كل حلقة منافسات ترفيهية ورياضية غير تقليدية، على أن يظل التنافس لساعة كاملة، يحاول فيها الضيف أن ينافس أحمد السقا في العديد من المجالات غير التقليدية. وفي نهاية الحلقة يعلن الضيف عن التبرع بالمبالغ التي ربحها من المسابقة إلى إحدى الجهات الخيرية، على أن تتولى الفنانة رزان مغربي مهمة تقديم حلقات البرنامج. عدد كبير من نجوم الفن في مصر والوطن العربي يشاركون في حلقات البرنامج، أبرزهم محمد هنيدي ونيللي كريم وغادة عبد الرازق وعمرو يوسف وحمادة هلال ومعتصم النهار.

ويبدو أن ظهور محمد هنيدي له مذاق خاص في البرنامج، بعدما نشر السقا صورة تجمعه بمحمد هنيدي من كواليس البرنامج وعلق عليها بكون همام وأدريانو يعودان من جديد، في إشارة إلى شخصيتيهما في فيلم «همام في أمستردام».

نانسي عجرم بالكمامة على غلاف مجلة عالمية

تماشيا مع أجواء فيروس «كورونا» المستجد، الذي أصبح حديث العالم في الوقت الراهن، ظهرت الفنانة اللبنانية، نانسي عجرم على غلاف مجلة «فوغ» العالمية بشكل مختلف تماما. تصدرت نانسي عجرم غلاف النسخة العربية من «فوغ» وهي ترتدي الكمامة الطبية، التي أصبحت متداولة خلال هذه الفترة للوقاية من عدوى الفيروس التاجي.

وشاركت المطربة اللبنانية صورتها على الغلاف، عبر حسابها على موقع «إنستغرام»، وكتبت معها: «انضممت إلى حملة «البقاء في المنزل» مع مجلة «فوغ» لمحاربة فيروس «كورونا»، والتعزيز من فكرة أهمية اتباع العادات الآمنة خلال الوباء، سنكون أقوى سويا» بحسب (سبوتنيك).وصنفت منظمة الصحة العالمية يوم 11 مارس/ آذار مرض (كوفيد19-) الناتج عن فيروس كورونا «وباء عالميا»، مؤكدة أن أرقام الإصابات ترتفع بسرعة كبيرة، معربة عن قلقها من احتمال تزايد المصابين بشكل كبير.

نوال الزغبي تُغلق صفحة خلافها مع إليسا

طَوَت الفنّانة نوال الزغبي مؤخراً صفحة الخلاف بينها وبين زميلتها الفنّانة إليسا، حيث عادت كل منهما لمتابعة الأخرى عبر مواقع التواصل الاجتماعي. حيث قد تَوَقّفت من قبل كل منهما في متابعة الأخرى بعد أن قالت الزغبي بعد إطلاق ألبومها: «8 أغاني ناجحة ولا 16 أغنِيّة غير ناجحة». وكان هذا التصريح إشارة من الزغبي غير مباشرة لألبوم إليسا الذي أطلقته وكان يحتوي على 16 أغنيّة. والجدير بالذكر أنّ نوال قامت مؤخراً بسؤال جمهورها حول أيّ أغنِيّة من أغنيّاتها القديمة يفضلون وخيّرتهم بين: «دلعونا، الليالي، بيلبقلك، عينيك كدابين»، وتصدّرت هذا الاستفتاء أغنية «عينيك كدابين» بنسبة 36.9%.

حقيقة توقّف تصوير مسلسل منى زكي بسبب كورونا

قبل ساعات، انتشر خبر إصابة أحد فريق عمل مسلسل «تقاطع طرق» بفيروس كورونا الذي كان من المقرر أن تعود به منى زكي للمنافسة الرمضانية هذا العام.

ولكن هذه الأخبار نفتها بطلة العمل منى زكي عبر بيان رسمي نشرته عبر صفحتها الخاصة على الإنستغرام، رغم أن شاشة الأم بي سي كانت تستعد لاستقبال نجوم المسلسل ضمن خريطتها الرمضانية الدرامية لكن هذا ما حصل.

أكد مصدر خاص لنواعم أن لا صحة تماماً لما نُشر عن إصابة المساعدة الخاصة بمنى زكي بعدوى فيروس كورونا وأن هذا السبب وراء توقف تصوير المسلسل، متعجباً من هذه الشائعة كثيراً؛ خاصة أن العمل لا يزال في موقع التصوير ولم يتوقف حتى وقتنا الحالي.

وعلمت نواعم أن السبب الرئيس في احتمال خروج المسلسل من العرض الرمضاني هو وجود الكثير من المشاهد الرئيسة في المسلسل خارج مصر؛ ما جعل العمل مهدداً بالخروج من السباق الرمضاني المقبل لعدم وجود بديل لهذه المشاهد التي تتمحور حولها الأحداث داخل المسلسل.

وكان هناك العديد من الاخبار التي انتشرت بشأن إصابة مساعدة منى زكي بالكورونا، الأمر الذي أوقف تصوير المسلسل وجعل جميع فريق العمل يخضعون للحجر الصحي للكشف عنهم والتأكد من عدم إصابتهم أيضاً.

تدور أحداث المسلسل حول امرأة تعيش مع زوجها وتُفاجأ بعد سنوات من الزواج بخيانته لها، فتقرر السفر هرباً منه لتقابل حباً جديداً وتبدأ في رحلة أخرى بحثاً عن حياة جديدة. يشارك في البطولة محمد فراج و محمد ممدوح وعائشة بن أحمد.

تغريدات

مؤيد اللامي
نقيب الصحفيين العراقيين

اخبار مفرحة بعض الشيء اليوم بشأن #كورونا حيث سجلت ٢٢ إصابة فقط في عموم العراق وهو العدد الأقل منذ فترة طويلة مع شفاء ٤٩ مصاباً ودون وفيات

المحزن إستمرار إرتفاع عدد الإصابات في البصرة حيث سجلت ١٠ إصابات في يوم واحد

نتمنى أن تنتبه الأجهزة المعنية لذلك حمى الله شعب العراق والعالم

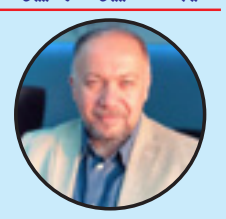

زيد عبد الوهاب

فريق بحثي في #جامعة_سامراء يبتكر معقماً يجعل الأسطح تعقم نفسها ذاتيا ولمدة طويلة.

شيء يدعو للفخر وإلى ضرورة رعاية وفسح المجال لشباب #العراق وباحثيه للإبداع.

عين على العالم

«انستغرام» يطلق ميزة الرسائل الخاصّة عبر «الويب»

أعلن مشغلو تطبيق «انستغرام» عن بدء إطلاق ميزة الرسائل الخاصة الجديدة DMs عبر الويب. وتعتبر هذه الخدمة منتظرة بالنسبة للكثير من المستخدمين، وكانت أعلنت خلال شهر كانون الثاني/يناير عن البدء في دعمها، وقد اختبرتها نسبة صغيرة من المستخدمين في جميع أنحاء العالم.

وبحسب إدارة التطبيق، فإنّ «الميزة ستتيح للمستخدمين رؤية متى أتتهم الرسائل الجديدة، وعرض كامل البريد الوارد، وبدء دردشة جديدة، سواء كانت فردية أم جماعية، وإرسال الصور (وليس التقاطها)، والنقر المزدوج للإعجاب، ومشاركة المنشورات عن طريق الرسائل».

وبذلك، بات بإمكان مستخدمي «انستغرام» إرسال الرسائل الشخصية عبر «انستغرام» باستخدام الحواسيب الشخصية، إلى جانب المتصفحات على الهواتف الذكية.

في زمن كورونا.. صراف آلي يقدم الأرز بدل النقود في فيتنام

ابتكر رائد أعمال في مدينة هوتشي منه الفيتنامية ماكينات صراف آلي تعمل طوال الوقت لكنها لا تصرف نقودا بل أكياسا من الأرز لتساعد من فقدوا وظائفهم ومصدر دخلهم بسبب القيود المفروضة في عموم البلاد لكبح انتشار فيروس كورونا المستجد.

وسجلت البلاد 262 حالة إصابة بـ«كوفيد19-» ولم تعلن عن أي وفيات حتى الآن، لكن نتيجة لقواعد تباعد اجتماعي فرضت في 31 مارس لمدة 15 يوما، أغلقت الكثير من المتاجر والأعمال الصغيرة وأصبح الآلاف مؤقتا دون عمل أو دخل.ومن بين من فقدوا عملهم زوج نوين تاي لي وهي أم لثلاثة أطفال وتبلغ من العمر 34 عاما وقالت «ماكينات صرف الأرز الآلية تلك مفيدة .

بهذا الكيس الواحد من الأرز لدينا ما يكفينا ليوم... الآن لا نحتاج إلا أطعمة أخرى. يعطينا الجيران أحيانا بعض البواقي».

وتصرف الماكينة كيسا يحتوي على كيلو ونصف من الأرز لعمال محتاجين أغلبهم باعة متجولون أو من عمال الأجرة اليومية.

وتبرع هوانغ توان آن، رجل الأعمال صاحب الفكرة، في البداية بمجموعة من أجراس الأبواب الذكية لمستشفى في المدينة قبل أن يوجه خبرته التكنولوجية لمجال توزيع الطعام.

وذكرت وسائل إعلام رسمية أن «ماكينات صراف آلي للأرز» مماثلة أقيمت في مدن كبرى أخرى مثل هانوي وهيو ودانانغ.

وقال رجل الأعمال لوسائل الإعلام إنه أراد أن يشعر الناس بأنهم لا يزال لديهم القدرة على الوصول للطعام والموارد رغم المشكلات المادية التي وجدوا أنفسهم فيها.

غوغل تطلق تقنية تساعد ضعيفي البصر على الكتابة في الهواتف

أطلقت وزارة الصحة المصرية، خدمة الرد الآلي عبر تطبيق «واتساب» للرد على الاستفسارات الخاصة بفيروس كورونا المستجد. تمكن الخبراء في غوغل من تطوير تقنية فريدة تسهل على المكفوفين وضعيفي البصر الكتابة في الهواتف الذكية.

ويشير الخبراء في غوغل إلى أن لوحة المفاتيح الافتراضية Tal-Back التي ستدمج في أنظمة أندرويد تعتمد مبدأ بسيطا يشبه في عمله الكتابة عبر لغة Braille الخاصة بالمكفوفين.

وتعتمد التقنية الجديدة على لوحة مفاتيح مكونة من 6 أرقام كبيرة تظهر على الشاشة، وبمجرد الضغط على أحدها يصدر الهاتف صوتا بالحرف المرادف للرقم المذكور، ولكتابة حرف A على سبيل المثال يجب الضغط على رقم 1، ولكتابة B يتوجب الضغط على رقم 1 و2 معا.

وللاستفادة من هذه الميزة يجب على صاحب الهاتف التوجه إلى إعدادات الهاتف، ومن ثم الضغط على خيار «خيارات متقدمة»، وبعدها ضغط خيار TalkBack، ومن ثم خيار «تفعيل».

وللاستفادة بشكل أفضل من هذه الميزة يوصي الخبراء بحمل الهاتف بصورة أفقية لكي تمتد لوحة المفاتيح الافتراضية على عرض الشاشة.

في المرآة

كورونا والتغيير في المواقف السياسية

■ يحيى الزيدي

بعد مضي أكثر من خمسة شهور على قبول مجلس النواب العراقي، في جلسته الاستثنائية يوم الأحد الأول من كانون الأول/ديسمبر/ 2019، استقالة رئيس الوزراء عادل عبد المهدي، شهد العراق وضعا سياسيا شائكا نوعا ما ،لاسيما بعد تكليف ثالث رئيس وزراء بتشكيل حكومة مؤقتة ،لايتجاوز عمرها سنة، تدعو الى انتخابات مبكرة ، واجراء اصلاحات سياسية واقتصادية في البلد.

وهنا اتذكر قول رئيس الوزراء المستقيل عادل عبد المهدي حينها عندما قال: "بعد مرور سنة على تشكيل الحكومة وصلنا إلى نقطة النهاية".

لايخفى على الجميع ان مايمر به بلدنا من ظروف سياسية واقتصادية وصحية ايضا، يتطلب التغيير في المواقف لاسيما السياسية منها لتخليص المجتمع من معاناته التي اصبحت شغله الشاغل.

الان وفي ظل انتشار فيروس كورونا المستجد في اغلب دول العالم، ومن بينها بلدنا العراق.. نحث جميع السياسيين على تحمل مسؤولياتهم تجاه مايمر به البلد ، وترك المناكفات السياسية جانبا ، والمضي قدما للنهوض بواقع البلد الذي يشهد ظروفا سياسية غير طبيعية ، ووضعا صحيا اذا لم يتم السيطرة عليه فانه ينذر بكارثة انسانية لايحمدعقباها لاقدر الله .

هذا الوباء الذي عجزت دول العالم لغاية الان عن ايجاد اللقاح لمعالجة المصابين فيه، والذين بلغ عددهم مايقارب المليوني شخص، ووفاة اكثر من 120 الف اخرين .

والحديث عن المواقف السياسية ومتغيراتها واسع ومتشعب، كما نراه منذ سنوات.. وتغيير المواقف يأتي بالطبع بناءً على المعطيات والمتغيرات في الحياة السياسية للبلد.

في السابق لم يكن من المعتاد إن تتغير مواقف رجال السياسة بين ليلة وضحاها، وكذلك ليس من المعتاد ان يصدر موقف من إنسان ويبقى ثابتا عليه مدة طويلة.

وخلال معايشتنا ومشاهدتنا للكثير من المواقف السياسية في زمننا هذا وجدنا ان تغيير المواقف يحصل كثيرا، وبشكل فجائي، وبالتأكيد إن هذا التغيير لم يحدث دون وجود اسباب حقيقية وجوهرية ابرزها " المخاوف من القواعد الجماهيرية، فان تغيير مواقف السياسيين قد يكون وارداً، ولاسيما اذا مورست عليها ضغوط من قبل الجماهير، اوجماهيرها وقواعدها ، والمخاوف من هبوط شعبيتها ايضا يجعلهم يفكرون مليا للحفاظ على مكانتهم.

وايضا ..المغريات التي تجعل من المواقف السياسية متغيرة فهي كثيرة .. منها ما فوق الطاولة واخرى تحتها .

ان تغيير المواقف السياسية يتطلب أحياناً تغيير الأشخاص، واستبدال المناصب، وتبديل الحقائب، من اجل مصالح البلد، واحتواء الفشل اينما وجد، وقد تكون هذه الخطوات من الضرورة في وقت ما.

هنا اقول ..المواقف السياسية قد تتغير بناء على معطيات الحياة السياسية ، لكننا يجب ان نقف قليلا عند المبادئ.. ويجب ان لانخلط بين المبادئ والمواقف السياسية، في الكثير من الأحيان يجري الخلط بينهما .

تعبر المبادئ عن المنطلقات الفكرية والأخلاقية الأساسية المنسجمة مع منظومة القيم الراسخة، التي يؤمن بها الإنسان، والتي عادة ما تميل إلى الثبات.. أما المواقف السياسية فهي آنية، تكتيكية، وليدة الحدث، يتم تبنيها وفق قراءة معينة وتقدير الموقف، وبناء على حسابات المصالح – أو هكذا يُفترض – والتي عادة ما تميل إلى التغير والتبدل بحسب تغير المعطيات أو اختلاف الرؤى والتوجهات.

التغيير في المبادئ مذموم، إلا أن يكون وفق مراجعات فكرية معينة، لإعادة صياغتها وتحسينها وتطويرها وفق مقتضيات الزمان والمكان والحال.

المشكلة في هذا السياق تكمن في احتساب العديد من المواقف السياسية على أنها مبادئ، نتيجة المبالغة في النفخ والتعبئة والتنظير، لذلك تحدث ارتباكات، وربما تصدعات عندما يطرأ تغيير في المواقف لأنه تم رفعهالرتبةالمبادئ.

المبادئ لا تتغير، وإنما تتغير الأفكار المبينة على هذه المبادئ، بما تفرضه قوانين و ظروف العصر.

أما المبدأ والسلوك وأيهما يأتي اولاً . . فإني أرى أن كلاهما واحد ومتلازمان ، فكيف يعتنق الإنسان مبدأ أن الحرية المنضبطة هي أساس من مبادئ الديمقراطية ، و ترى في سلوكه التشدد العقيم أو التسيب الذي قد يصل لحد الانحلال الأخلاقي . . اويقول شيئا ويفعل شيئا اخر ، فإن لم يتوافق ويتطابق المبدأ مع السلوك فنحن أمام حالة مرضية لشخص مصاب بالانفصام في الشخصية . ويضرب لنا القرآن الكريم صورة بيانية رائعة لمثل هؤلاء ،يقول الله عز وجل: { يَا أَيُّهَا الَّذِينَ آمَنُوا لِمَ تَقُولُونَ مَا لَا تَفْعَلُونَ }.

وفي الختام اقول ..التغيير من صنع البشر، وماعلينا الا ان نفكر بما يخدم بلدنا، ونضع المصالح والمنافع الشخصية جانبا.