رئيس مجلس الإدارة رئيس التحرير
مؤيد اللامي

الزوراء

يومية سياسية عامة تصدر عن نقابة الصحفيين العراقيين

رقم الاعتماد في نقابة الصحفيين (1)

12 صفحة

أوّل صحيفة صدرت في العراق عام 1869 م

العدد: 7560 الاربعاء 8 ايلول 2021 — غير مخصصة للبيع — السعر 500 دينار — No: 7560 Wed 8 Sep 2021

رئيس مجلس القضاء ووزير الكهرباء يبحثان جرائم تفجير أبراج الطاقة

بغداد/ الزوراء:
بحث رئيس مجلس القضاء الأعلى القاضي، فائق زيدان، امس الثلاثاء، مع وزير الكهرباء وكالة، عادل كريم، الإجراءات القضائية بجرائم تفجير أبراج الطاقة.وذكر مجلس القضاء الأعلى في بيان تلقته «الزوراء»: أن «القاضي زيدان استقبل وزير الكهرباء وكالة عادل كريم، وبحث الطرفان الإجراءات القضائية بحق المتجاوزين على الشبكة الكهربائية وجرائم تفجير أبراج الطاقة».

النزاهة تُوقِع محتالاً يسرق رواتب متقاعدين ببطاقاتٍ مزورةٍ

بغداد/ الزوراء:
تمكّنت ملاكات مكتب تحقيق الهيئة في محافظة الديوانية من الإيقاع بأحد المُتَّهمين الذين سَوَّلَتْ لهم أنفسهم سرقة المال العام عبر تزوير بطاقات الدفع الإلكترونيِّ للمُتقاعدين المُتوفّين. وذكرت دائرة التحقيقات في الهيئة بحسب بيان لها تلقت «الزوراء» نسخة منه: أن «فريق عمل من مكتب تحقيق الهيئة أُوكِلَتْ له مهمة تَتَبُّع ومراقبة وجمع المعلومات عن المُتَّهمين، استطاع ضبط أحدهم مُتلبّساً بالجرم المشهود أثناء استخدامه بطاقة دفع إلكترونيٍّ لأحد المُتوفّين تحمل اسم المُتوفّى وصورة المُتَّهم». وتابعت الدائرة أنَّ «عمليَّة الضبط قادت إلى اعتراف المُتَّهَم المضبوط بتزوير البطاقة وَتَسَلُّمه الرواتب التقاعديَّة للمُتوفّى على مدار خمس سنواتٍ، والاحتفاظ بالراتب التقاعدي البالغ (٥٠٠.٠٠٠) ألف دينار لنفسه، فيما تمَّ ضبط مجموعة أخرى من البطاقات والهويَّات المُزوَّرة لدى المُتَّهَم المضبوط، وما زال التحقيق مع المُتَّهَم حولها جارياً بإشراف السيّد قاضي التحقيق المختصّ».

كشفت عن تفاصيل خططها لإعادة تشغيل المصانع المتوقفة

الصناعة تعلن لـ الزوراء منح 2180 إجازة تأسيس لمشاريع صناعية بمختلف المجالات في القطاع الخاص

الزوراء/ حسين فالح:
اعلنت وزارة الصناعة والمعادن منح 2180 اجازة تأسيس لمشاريع صناعية بمختلف المجالات في القطاع الخاص، وفيما اكدت ان اجراءات منح الاجازة لا تستغرق سوى يوما واحدا، كشفت عن تفاصيل خططها لتشغيل المصانع المتوقفة.

وقال المتحدث باسم الوزارة، مرتضى الصافي، في حديث لـ"الزوراء": ان وزير الصناعة، منهل عزيز الخباز، تسلم درع النجاح من مستشار الوزارة لشؤون التنمية قيصر احمد الهاشمي، بحضور مدير عام التنمية الصناعية عزيز ناظم تقديرا وامتنانا لسعيه الجاد والكامل الى القطاع الصناعي الخاص، وما نتج عنه من منح 2180 اجازة تأسيس لمشاريع صناعية وبواقع 231 اجازة كاملة التأسيس و1949 اجازة تحت التأسيس بمختلف المجالات الصناعية.

واضاف: ان الوزير، ومنذ تسنمه مهام عمله، وضع بصمة مميزة من خلال تبنيه رؤى وخططا هادفة لإنعاش الصناعة العراقية بكل قطاعاتها العام والخاص والمختلط. مؤكدا: ان اجراءات منح الاجازة لا تستغرق اكثر من يوم واحد في حال اكمال صاحب الطلب متطلبات الترويج للمشروع المعني وبنظام شفاف وسلس.واشار الى: ان هذه الاجراءات تمت بدعم من وزير الصناعة لهذه الدوائر الحيوية والتي هي على تماس مع المواطن العراقي، حيث لم تكن هذه الآلية موجودة في السابق، وانما وجدت في فترة الوزير الخباز.وعن خطط الوزارة، قال الصافي: انه منذ تسنم الوزير، منهل الخباز، مهام وزارة الصناعة والمعادن في شهر أيار 2020 تبنى خطة ومشروعا طموحا لإعادة تأهيل وتشغيل المصانع والمعامل والخطوط الإنتاجية في شركات الوزارة المنتشرة في عموم العراق، وتم البدء بهذا المشروع من خلال إعداد خطط قصيرة ومتوسطة وبعيدة الأمد حسب حالة ووضع كل معمل.وبيّن: ان المعامل والخطوط التي تحتاج إلى تأهيل بنسب لا تتجاوز(٣٠%) او متوقفة لأسباب بالإمكان تجاوزها ومعالجتها بالإمكانيات والموارد الذاتية ستكون ضمن الخطط سريعة المدى والتي تحتاج إلى عمليات تأهيل بنسب أعلى من (٣٠%) ستكون ضمن خطط متوسطة المدى، أما المصانع المدمرة فستكون ضمن الخطط بعيدة الأمد ،وبالفعل خلال الستة أشهر الأولى تم البدء بالخطة السريعة وتم لغاية اليوم وبتوجيه ومتابعة واشراف من السيد الوزير افتتاح (١٠) مشاريع ومصانع وخطوط انتاجية توزعت في محافظات بغداد وديالى وبابل ونينوى وكركوك والديوانية.واشار الى: ان هناك مشاريع أخرى سيتم افتتاحها في الفترة القادمة. مؤكدا: ان الوزارة مستمرة باجتماعاتها المكثفة ومتابعاتها الحثيثة للمضي بتنفيذ الخطط المتوسطة والبعيدة لافتتاح وتشغيل مشاريع ومصانع أخرى ستسهم في تشغيل الايدي العاملة وتوفير منتجات جديدة يحتاجها السوق والمواطن، إلى جانب السعي لجذب شركات القطاع الخاص المتخصصة والرصينة للدخول معها في عقود شراكة واستثمار ضمن الفرص الاستثمارية المطروحة لدى شركات الوزارة والبالغة (٢٠٠) فرصة استثمارية لإقامة مشاريع جديدة واعمار المصانع المدمرة وتأهيل وتشغيل المعامل المتوقفة في عموم محافظات البلاد.

الامانة تزيل عددا من لوحات المرشحين المخالفة لضوابط المفوضية

بعد تسجيل نحو 6 آلاف إصابة و58 حالة وفاة

إصابات كورونا في العراق تواصل الارتفاع وعدد الملقحين يتعدى الـ 3 ملايين و830 ألفا

بغداد/ الزوراء:
اعلنت وزارة الصحة والبيئة، امس الثلاثاء، الموقف الوبائي اليومي لفيروس كورونا المستجد في العراق، فيما اكدت تسجيل ٥٩٨٨ اصابة جديدة و٥٨ حالة وفاة وشفاء ٧٥١٧ حالة.وذكرت الوزارة في بيان تلقته «الزوراء»: ان عدد الفحوصات المختبرية ليوم امس: ٣٧٧٨٩ ، ليصبح عدد الفحوصات الكلية: ١٤٦٠٢٦٣٦ ، مبينة انه تم تسجيل ٥٩٨٨ اصابة جديدة و٥٨ حالة وفاة وشفاء ٧٥١٧ حالة.واضافت: ان عدد حالات الشفاء الكلي: ١٧٨٦٧٠٤ (٩٢,٦٪) ، بينما عدد حالات الاصابات الكلي: ١٩٢٨٩٣٠ ، أما عدد الحالات التي تحت العلاج: ١٢١٠٠٦ ، في حين ان عدد الحالات الراقدة في العناية المركزة: ٧٤١ ، وعدد حالات الوفيات الكلي: ٢١٢٢٠ ، لافتة الى ان عدد الملقحين ليوم امس: ١٣٩٥٥٥ ، ليصبح عدد الملقحين الكلي: ٣٨٣٠٤١٧ .

الصحة تباشر إصدار شهادة التلقيح الدولية للعراقيين

بغداد/ الزوراء:
باشرت وزارة الصحة بإصدار شهادة التلقيح الدولية للعراقيين المتلقين للقاحات المضادة لفيروس كورونا. وكانت سلطة الطيران المدني قررت إلزام جميع العراقيين المسافرين بإبراز شهادة التلقيح الدولية ابتداءً من ٢٠٢١/١٠/١.

منتخبنا الوطني يخسر بالثلاثة امام نظيره الايراني في تصفيات المونديال ص 6

الفنان كاظم الساهر يُحيي أولى ليالي «أمسيات خالدة» في دبي الاخيرة

الطاقة النيابية لـ الزوراء: لا تشريع لقانون النفط والغاز دون اتفاق سياسي

الزوراء/ يوسف سلمان:
لا يزال مجلس النواب يحاول جاهدا اقرار احد اهم التشريعات الرئيسة المعطلة منذ الدورات المتعاقبة وحتى الآن، وهو مشروع قانون النفط والغاز ، بعد تأكيدات حكومية ونيابية بضرورة تشريع قانون النفط والغاز خلال الفترة المقبلة. وعلى اثر ذلك ، افصحت لجنة النفط والطاقة النيابية عن مصير مشروع قانون النفط والغاز الذي لا يزال معطلا، ولم ير النور خلال الدورات التشريعية المتعاقبة وحتى الآن. وقال عضو اللجنة النائب غالب محمد علي لـ" الزوراء ": ان " مشروع القانون هو سياسي ، ولن يمرر في اي دورة تشريعية لمجلس النواب دون اتفاق قادة وزعماء الكتل السياسية".

واضاف ان " العقبة الرئيسة الاكبر في اقرار مشروع القانون هي نفط اقليم كردستان ، لانه وفق المادتين 111 و112 من الدستور العراقي فإن النفط ملك لكل العراقيين واي حقول جديدة تتم ادارتها بشكل مشترك من الحكومة الاتحادية وحكومة اقليم كردستان، لكن حكومة الاقليم لا تعتد بهذا النص الدستوري ، وتصدر النفط وتستحوذ على الايرادات دون رقيب".

واوضح ان " لجنة النفط والطاقة النيابية، خاطبت رئاسة مجلس الوزراء ووزارة النفط لغرض الإسراع بإجراء التعديلات على مشروع القانون وارساله الى مجلس النواب للمضي بإقراره " .

تفاصيل ص3

الكاظمي يوجه بتضمين موازنة 2022 المبالغ اللازمة لإجراء التعداد العام للسكان

بغداد/ الزوراء:
وجه رئيس مجلس الوزراء، مصطفى الكاظمي، بتضمين قانون موازنة ٢٠٢٢ المبالغ اللازمة لإجراء التعداد العام للسكان، فيما اقر توصيات وزارة النقل بإعداد دراسة متكاملة لتطوير قطاع السكك الحديدية، وافق بالاستعانة بالاعداد المطلوبة من الموظفين.وذكر المكتب الاعلامي لرئيس الوزراء في بيان تلقته «الزوراء»: ان رئيس مجلس الوزراء مصطفى الكاظمي، ترأس الجلسة الاعتيادية الرابعة والثلاثين لمجلس الوزراء، تم فيها تداول عدد من القضايا ومستجدات الأوضاع في البلاد، ومناقشة الموضوعات المدرجة على جدول الأعمال، وإصدار القرارات بشأنها.وشدّد رئيس مجلس الوزراء خلال الجلسة، على أهمية العمل التكاملي بين مؤسسات الدولة؛ من أجل تحقيق الأهداف المرجوة، ودفع عجلة التنمية إلى الأمام، وبما يسهم في الارتقاء بواقع البلد، وانعكاساته على حياة المواطنين.وأكد الوصول إلى الجاهزية التامة فيما يتعلق بإقامة الانتخابات في شهر تشرين الأول المقبل، بعد أن أوفت الحكومة بالتزاماتها، وأنهت جميع متطلبات العملية الانتخابية الفنية والأمنية.

تفاصيل ص2

بالأسماء.. طالبان تكشف النقاب عن حكومتها «المؤقتة» لإدارة أفغانستان

كابل/ متابعة الزوراء:
اعلنت حركة طالبان أن الملا محمد حسن سيرأس الحكومة الأفغانية الجديدة بالوكالة، بينما سيشغل الملا عبد الغني برادر منصب نائب رئيس الحكومة بالوكالة.وقال المتحدث باسم حركة طالبان، ذبيح الله مجاهد، في مؤتمر صحفي في كابل: «الحاج ملا محمد حسن سيكون رئيسا للوزراء بالوكالة وسيتولى الملا عبد الغني برادر منصب نائب رئيس الوزراء بالوكالة».وأضاف مجاهد أن مولوي محمد يعقوب (ابن الملا عمر)، سيتولى منصب وزير الدفاع بالوكالة، فيما سيتم تعيين سراج الدين الحقاني وزيرا للداخلية.أما وزارة المالية، فسيتولاها هداية الله بدري.كما أعلنت الحركة تعيين عبد الحق واثق رئيسا للاستخبارات في أفغانستان.وأشار مجاهد إلى أنه سيتم الإعلان عن الوزارات الأخرى في المستقبل، مضيفا: «أعلنا الوزارات التي كنا في أمسّ الحاجة إليها، وإن شاء الله سنعلن الوزارات الباقية في المستقبل».ولدى سؤاله عما إذا كانت هذه الحكومة تضم مختلف أطياف المجتمع الأفغاني ومختلف القبائل، شدد المتحدث باسم طالبان، على أن هذه الحكومة هي «لتصريف الأعمال»، مضيفا: «حكومة تصريف الأعمال تتعاطى مع الوضع الحالي، وبعدها سيكون لدينا نقاشات ومحادثات مع مختلف الأطياف والقبائل».

تفاصيل ص3

العراق خامس مهيمن على النفط عالمياً باحتياطي يبلغ 145 مليار برميل

بغداد/ الزوراء:
أفاد موقع "وول ستريت" 24/7، امس الثلاثاء، بأن العراق يعد خامس مهيمن على النفط عالمياً، مبيناً أن صناعة النفط واجهت في العام 2020 تحديات غير مسبوقة.وقال الموقع في تقرير له اطلعت عليه "الزوراء": إن صناعة النفط واجهت في العام 2020 تحديات غير مسبوقة بسبب جائحة كورونا، حيث انخفض الطلب على النفط للمرة الأولى منذ أكثر من عقد، بما يزيد على 9 ملايين برميل يومياً"، مبيناً أن "ذلك تزامن أيضاً مع تراجع إنتاج النفط بمقدار 6.6 ملايين برميل يومياً".ورغم ذلك، ووفق التقرير، فقد "تم إنتاج ما يزيد على 88 مليون برميل يومياً في جميع أنحاء العالم في 2020"، مشيراً إلى أن "الغالبية العظمى من هذا الإنتاج كان من نصيب 15 دولة فقط".ونوه التقرير إلى "تحقيق أعلى إنتاج في 2020"، لافتاً إلى أن "البلدان الـ15 مجتمعة تمتلك 1.6 تريليون برميل من النفط في احتياطياتها".وأشار التقرير إلى أن "العراق يعد خامس مهيمن على النفط عالمياً باحتياطي مؤكد يبلغ 145 مليار برميل وهي تمثل 8.4% من الاحتياطيات العالمية وبإنتاج يبلغ 4.1 مليون برميل يومياً"، مبيناً أن "نصيب الفرد من الناتج المحلي الاجمالي لعام 2020 بلغ 9654 دولارا، ونسبة صادرات النفط لعام 2020 تشكل 39.6% من الناتج المحلي الاجمالي".

تفاصيل ص5

انخفاض أسعار النفط في ظل مخاوف بعد خطوة سعودية

بغداد/ متابعة الزوراء:
انخفضت أسعار النفط خلال تعاملات، امس الثلاثاء، إذ أثار خفض السعودية الكبير لأسعار بيع الخام للعملاء في آسيا مخاوف بشأن تباطؤ الطلب.ونزلت العقود الآجلة لخام "برنت" دولارا إلى 71.22 دولارا للبرميل، بحلول الساعة 12:14 بتوقيت غرينتش، بعدما هبطت 39 سنتا يوم الاثنين.وبلغ خام "غرب تكساس الوسيط" الأمريكي تسليم أكتوبر 2021 مستوى 68.53 دولارا للبرميل بانخفاض 76 سنتا ما يعادل 1.1% عن إغلاق يوم الجمعة. ولا يوجد سعر تسوية لأمس الاول الاثنين نظرا لعطلة عيد العمال في الولايات المتحدة.وخفضت شركة النفط السعودية العملاقة "أرامكو" يوم الأحد الماضي أسعار البيع الرسمية لشهر أكتوبر 2021، لجميع الخامات التي تباع لآسيا دولارا واحدا على الأقل للبرميل.

مجددا.. البرلمان الليبي يؤجل مساءلة الحكومة لتأخر حضورها

ليبيا / متابعة الزوراء:
أجل البرلمان الليبي مجددا، امس، جلسة مساءلة الحكومة إلى اليوم الاربعاء. وأفاد مصدر بتعليق الجلسة بعد حضور رئيس الحكومة، عبد الحميد الدبيبة، ووزرائه، بشكل متأخر عن الموعد المحدد مسبقا.وتلاحق الدبيبة وفريقه اتهامات نيابية عدة، من إهدار المال العام مرورا بالفشل في تنفيذ تعهداته والتزاماته بتحسين الخدمات العامة المرتبطة بمعيشة المواطن، وصولا إلى توحيد البلاد ومؤسساتها، ما قد يعرضه لخطر سحب الثقة منه.يشار إلى أنه وفقاً للخطاب الذي أرسله البرلمان إلى الحكومة نهاية الأسبوع الماضي، والذي تضمن شرحاً تفصيلياً لنقاط ومحاور الاستجواب، ستتمحور أبرز أسئلة النواب اليوم الأربعاء إذا عقدت حول ملفي الكهرباء وجائحة كورونا، وإخفاق الحكومة في معالجتهما من خلال استمرار انقطاع التيار الكهربائي وتزايد انتشار الوباء وتأخر جلب التطعيمات.

تفاصيل ص2

أكد استمرار دعمه للقوات العراقية

التحالف الدولي: "داعش" غير قادر على احتلال أي أرض في العراق

بغداد/ الزوراء:
أعلن التحالف الدولي لمحاربة تنظيم داعش أن عصابات التنظيم غير قادرة على احتلال أي أرض في العراق وسوريا بشكل مستدام، مشيراً إلى أنه لم يلحظ أي مؤشر على عودة هذه العصابات.وقال الناطق باسم التحالف الدولي، العقيد واين مارتو، في مؤتمر صحفي امس الثلاثاء: إن "عصابات داعش الإرهابية مستمرة في الاستفادة من الفراغ الأمني، كونها تنشط كحركة تمرد بمستوى متدن مقارنة مع تنظيم القاعدة العام 2010"، مبيناً أن "داعش ينفذ هجماته عندما تحين الفرصة له".وأضاف أن "القوات الأمنية العراقية والتحالف الدولي يعملان بشكل استباقي على اعتراض وتدمير خلايا داعش النائمة والمخابئ وأماكن تواجدها ومعسكراتها المؤقتة والموارد المالية والنيل من قادتها الرئيسيين".ولفت إلى أن الأمن العراقي في طليعة القتال ضد التنظيم الإرهابي.إلى ذلك، أكد مارتو: أن التحالف سيستمر في دعم القوات العراقية، مشيراً إلى أنه في حال طلب رئيس الوزراء العراقي مصطفى الكاظمي القوة الجوية للتحالف فإنها ستدعمه. وأضاف: أن التحالف لم يلحظ أي مؤشر على عودة ظهور داعش.وتابع: أن التنظيم هُزم إقليمياً وتدهورت قيادته وشبكته وموارده بشكل كبير، موضحاً أنه لم يعد قادراً على احتلال أي أرض في العراق وسوريا بشكل مستدام.وختم قائلاً: إنه طالما هذه العصابات لا تزال تشكل خطراً واضحاً وقائماً على أمن العراق وشمال شرق سوريا، فسيواصل التحالف ضربها.تأتي تصريحات التحالف في الوقت الذي أعلن فيه الناطق باسم القائد العام للقوات المسلحة، اللواء يحيى رسول، قتل مفرزة كاملة لعناصر داعش في كركوك.وشدد على أن "جهاز مُكافحة الإرهاب تمكن، وبأسلوبه التكتيكي الحديث، من قتل مفرزة كاملة لعناصر داعش كانت تحاول التعرض لقواطع مُرابطات القوات الأمنية في مُحافظة كركوك".يذكر أنه منذ هزيمة التنظيم في العراق وسوريا قبل سنوات، لا تزال بعض فلوله تنشط في عدد من المناطق العراقية لا سيما الحدودية، والبادية السورية.

المرور: دوام اللجان الطبية في مواقع التسجيل سيكون صباحاً ومساءً

بغداد/ الزوراء:
أكدت مديرية المرور العامة أن دوام اللجان الطبية بمواقع التسجيل سيكون صباحياً ومسائيا.وقال مدير المرور العام، اللواء طارق الربيعي، في بيان تلقت " الزوراء" نسخة منه: "اتفقنا بالتنسيق مع دائرة اللجان الطبية في وزارة الصحة بأن يكون الدوام صباحاً ومساءً في جميع مواقع التسجيل". ودعا المواطنين إلى التوجه لغرض اكمال معاملات اجازات السوق، وخصوصا ممن لا يحملون اجازات السوق كونها مخالفة قانونية ويحاسب عليها القانون".

مجلس الوزراء يقر توصيات بإعداد دراسة متكاملة لتطوير قطاع السكك الحديدية

الكاظمي يوجه بتضمين موازنة ٢٠٢٢ المبالغ اللازمة لإجراء التعداد العام للسكان

بغداد/ الزوراء:

وجه رئيس مجلس الوزراء، مصطفى الكاظمي، بتضمين قانون موازنة 2022 المبالغ اللازمة لإجراء التعداد العام للسكان، فيما اقر توصيات وزارة النقل بإعداد دراسة متكاملة لتطوير قطاع السكك الحديدية، وافق بالاستعانة بالاعداد المطلوبة من الموظفين.

وذكر المكتب الاعلامي لرئيس الوزراء في بيان تلقته "الزوراء": ان رئيس مجلس الوزراء مصطفى الكاظمي، ترأس الجلسة الاعتيادية الرابعة والثلاثين لمجلس الوزراء، تم فيها تداول عدد من القضايا ومستجدات الأوضاع في البلاد، ومناقشة الموضوعات المدرجة على جدول الأعمال، وإصدار القرارات بشأنها.

وشدّد رئيس مجلس الوزراء خلال الجلسة، على أهمية العمل التكاملي بين مؤسسات الدولة؛ من أجل تحقيق الأهداف المرجوة، ودفع عجلة التنمية إلى الأمام، وبما يسهم في الارتقاء بواقع البلد، وانعكاساته على حياة المواطنين.

وأكد الوصول إلى الجاهزية التامة فيما يتعلق بإقامة الانتخابات في شهر تشرين الأول المقبل، بعد أن أوفت الحكومة بالتزاماتها، وأنهت جميع متطلبات العملية الانتخابية الفنية والأمنية، داعياً القوى السياسية والفعاليات الاجتماعية إلى الدفع باتجاه حثّ المواطنين على المشاركة الواسعة في الانتخابات.

وجرى خلال الجلسة، بحسب البيان، استعراض التقرير الوبائي لجائحة كورونا، ومستجدات عمل لجنة تعزيز الإجراءات الحكومية في مجالات الوقاية والسيطرة الصحية التوعوية؛ للحد من انتشار الفيروس، والإجراءات الوقائية التي تقوم بها وزارة الصحة، لمواجهة الجائحة، وجهودها في توفير اللقاحات للمواطنين عبر منافذ التلقيح.

وتابع البيان، انه بعد مناقشة الموضوعات المدرجة على جدول الأعمال، أصدر مجلس الوزراء القرارات الآتية:

أولاً/ وجّه رئيس مجلس الوزراء السيد مصطفى الكاظمي، لجنة إعداد الموازنة، تضمين قانون الموازنة لعام 2022، المبالغ اللازمة لإجراء التعداد العام للسكان ضمن موازنة وزارة التخطيط.

ثانياً/ قيام وزارة المالية بتخصيص مبلغ (3) مليارات دينار، فقط ثلاثة مليارات دينار إلى محافظة كربلاء المقدسة من احتياطي الطوارئ، بحسب ما جاء في كتابي المحافظة المرقمين بالعدد (5983) و(5984) في 4 أيلول2021.

ثالثاً/ تعديل الفقرة (5) من قرار مجلس الوزراء (158 لسنة2021)، لتصبح بحسب ما يأتي:

- الاكتفاء بجلب العراقيين الوافدين من الهند فحص (PCR) سالب، أجري خلال (72) ساعة قبل دخولهم إلى العراق، مع أخذ تعهد بحجرهم منزلياً (10) أيام، وتأكد خلوهم من أعراض المرض قبل السماح لهم بمخالطة الآخرين.

رابعاً/ تولي وزارة المالية تخصيص مبلغ مقداره (500000000) دينار، فقط خمس مئة مليون دينار إلى وزارة الصحة/ دائرة صحة بغداد/الرصافة، من باب الطوارئ؛ لتسديد أجور الفنادق المخصصة لحجر الوافدين من السفر؛ لمنع انتشار فيروس كورونا، وتسديدهم مستحقات الأوكسجين المتسلمة إلى دائرة العيادات الطبية الشعبية.

خامساً/

1 - تخويل المدير العام للمديرية العامة للماء في وزارة الإعمار والإسكان والبلديات والأشغال العامة، صلاحية توقيع العقد والصرف مع ائتلاف الشركات بالتكافل والتضامن (SAMSUN MAKINASINAYI --BIWATER-WOOD Group مجموعة الرضا)، بشأن مشروع (تحلية مياه البحر في محافظة البصرة)، وفق الدراسة المقدمة من الاستشاري النمساوي(ILF)، المتعاقد مع الوزارة، ويكون تنفيذ المشروع تحت إشراف ومتابعة الاستشاري آنفاً.

2 -تخويل وزارة الإعمار والإسكان والبلديات والأشغال العامة، صلاحية تعيين شركة استشارات قانونية دولية لغرض إعداد كل ما يتعلق بالأمور التعاقدية للمشروع وتدقيقه.

3 -تكليف المصرف العراقي للتجارة (TBI) أعمال إدارة كل ما يتطلبه تمويل المشروع من القرض البريطاني وتنظيمه، والتنسيق مع مؤسسة الصادرات البريطانية (UKEF)، وأي مؤسسة مالية أخرى لها علاقة بتمويل المشروع، على أن يكون ذلك ضمن مهام المصرف المحددة قانوناً.

سادساً/ الموافقة على ما يأتي:

1 -إقرار توصيات اللجنة المؤلفة في وزارة النقل المرفقة ربط كتابها بالعدد (19227 المؤرخ في 17 آب 2021) بشأن التباحث مع شركة PEG الإيطالية لتقديم العرض الفني والتجاري الخاص بإعداد دراسة متكاملة؛ لتطوير قطاع السكك الحديدية بالتزامن مع إنشاء ميناء الفاو الكبير.

2 -استثناء إحالة مشروع (إعداد دراسة متكاملة لتطوير قطاع السكك الحديدية، بالتزامن مع إنشاء ميناء الفاو الكبير إلى شركة PEG الإيطالية) من أساليب التعاقد المنصوص عليها في تعليمات تنفيذ العقود الحكومية رقم (2 لسنة 2014)، والأساليب المذكورة آنفاً في تعليمات تنفيذ الموازنة العامة الاتحادية، استناداً إلى قرار مجلس الوزراء (222 لسنة 2021).

سابعاً/

-للمفوضية العليا المستقلة للانتخابات، الاستعانة بالأعداد المطلوبة من الموظفين (مدرسين ومعلمين وبقية العناوين الوظيفية)، العاملين في المدارس المتخذة كمراكز تسجيل أو اقتراع لمدة لا تزيد على شهر واحد، شريطة عدم انفكاكهم من العمل في المفوضية العليا المستقلة للانتخابات إلا بموافقتها.

- إلزام الوزارات والجهات غير المرتبطة بوزارة بتنفيذ هذا القرار.

مجددا.. البرلمان الليبي يؤجل مساءلة الحكومة لحضورها متأخرة

ليبيا / متابعة الزوراء:

أجل البرلمان الليبي مجددا، امس، جلسة مساءلة الحكومة إلى اليوم الاربعاء. وأفاد مصدر بتعليق الجلسة بعد حضور رئيس الحكومة، عبد الحميد الدبيبة، ووزرائه، بشكل متأخر عن الموعد المحدد مسبقا.

وتلاحق الدبيبة وفريقه اتهامات نيابية عدة، من إهدار المال العام مرورا بالفشل في تنفيذ تعهداته والتزاماته بتحسين الخدمات العامة المرتبطة بمعيشة المواطن، وصولا إلى توحيد البلاد ومؤسساتها، ما قد يعرضه لخطر سحب الثقة منه.

يشار إلى أنه وفقاً للخطاب الذي أرسله البرلمان إلى الحكومة نهاية الأسبوع الماضي، والذي تضمن شرحاً تفصيلياً لنقاط ومحاور الاستجواب، ستتمحور أبرز أسئلة النواب اليوم الأربعاء إذا عقدت حول ملفي الكهرباء وجائحة كورونا، وإخفاق الحكومة في معالجتهما من خلال استمرار انقطاع التيار الكهربائي وتزايد انتشار الوباء وتأخر جلب التطعيمات، إلى جانب أزمة السيولة التي تغرق فيها البلاد، والتي لم تجد لها الحكومة حلاً، وأسباب تأخر توحيد مؤسسات الدولة.

كما سيكون الدبيبة المتهم بإهدار المال مطالباً بتقديم توضيحات حول أوجه الإنفاق منذ توليه السلطة، وتفسيرات حول كثرة رحلاته الخارجية التي تحمل طابعاً عائلياً، ومحاولته احتكار السلطة من خلال سلبه اختصاصات بعض الوزراء، والتدخل في صلاحيات سلطات أخرى، على غرار اللجنة العسكرية 5+5 والمجلس الرئاسي.

كذلك ستتضمن جلسة المساءلة المقبلة أسئلة حول ملف العلاقات الخارجية لليبيا وتوتر علاقتها مع جارتها تونس بسبب قرار الدبيبة غلق الحدود معها دون التنسيق مع الحكومة التونسية، واتهامه لها بتصدير الإرهاب.

كما قد تتطرق الجلسة إلى الملف الأمني وعلى رأسه موضوع المرتزقة والقوات الأجنبية وموقف الحكومة من بقائهم وخططها لإخراجهم من البلاد، إضافة إلى أسباب عدم اعترافها بدور الجيش الليبي كمؤسسة عسكرية نظامية وعدم تخصيص ميزانية له.

يذكر أن موضوع مساءلة الحكومة طرح منذ فترة، وسط أجواء مشحونة بين البرلمان والحكومة عقب انتقادات وجهها الدبيبة إلى النواب ورئيس البرلمان عقيلة صالح، بسبب رفضهم منحه الميزانية واتهامه لهم بتعمد "تعطيل عمل وخطط الحكومة بمبررات واهية وغير حقيقية"، وبعد هجوم شنه على الجلسة التي حددها البرلمان لمساءلته.

اعـــلان

وزارة الصحة والبيئة / الشركة العامة لتسويق الأدوية والمستلزمات الطبية

وزارة الصحة العراقية
Iraqi Ministry of Health
Founded 1920 تأسست

يسرنـا دعوتكم للاشـتراك بالمناقصات أدناه والتـي تتضمن تجهيز(المواد المذكورة في الجدول أدناه) والواردة ضمن حسـابات الموازنة الجارية وللاطلاع على المستمسـكات المطلوبة يمكنكم زيارة موقع شركتنا على الانترنت وعلى الموقع الخاص بالشركة (www.kimadia.iq) والموقع الخاص بالوزارة (www.moh.gov.iq) .

علمـا أن ثمـن مسـتندات المناقصة التي مبلغها اقل من مليـون $ هو (١٠٠٠٠٠٠) مليون دينار غير قابل للـرد والمناقصات التي مبلغها اكثر من مليـون $ هو (٢٠٠٠٠٠٠) مليونين دينار غير قابل للرد ويتحمل من سترسو عليه المناقصة أجور الإعلان وعلى أن يتم تقديم وثائق الأعمال المماثلة مع العرض. أما التأمينات الأولية والتي يجب أن تكون بنسبة ١٪ من قيمة العرض تقدم على شكل خطاب ضمان نافذ لمدة سنة كاملة ولا يطلق المبلغ من المصرف إلا بكتاب من الشركة يؤيد انتفاء الحاجة أو صك مصدق أو كفالة مصرفية ضامنة أو سندات القرض التي تصدرها المصارف الحكومية علما أن طريقة الدفع ستكون (حسب شروط المناقصة) وطريقة الشحن (CIP) أو حسب الشروط وان الشركة غير ملزمة بقبول أوطأ العطاءات وعلى من سترسـو عليه المناقصة ضرورة تقديم التأمينات القانونية (كفالة حسـن الأداء) البالغة ٥٪ من قيمة الإحالة وعلى شـكل خطاب ضمان أو كفالة مصرفية أو صك مصدق أو مسـتندات القرض التي تصدرها المصارف الحكومية ولغرض الاطلاع يمكنكم زيارة موقع الشركة أو الوزارة المذكورين آنفا، علما أن المؤتمر الخاص بالإجابة على استفسارات المشاركين سيعقد الساعة العاشرة صباحا يوم الخميس ٣٠/٩/٢٠٢١.

ملاحظة / في حالة مصادفة موعد الغلق عطلة رسمية يكون اليوم التالي للدوام الرسمي هو آخر موعد لتقديم العطاء ويعتبر يوم الغلق، ويكون اليوم التالي موعد فتح العطاء.

we would like to invite you to participate in below tenders which contains supplying (the items in the list Below) which stated within computation of current balance ,& for more information against the requested documents, pls. visit Kimadia website (**www.kimadia.iq**) & the Ministry of Health website **(www.moh.gov.iq)** .

Pls. note that, the price of a tender documents for offer that it's amount less than (1) million dollars is (1000000) One million Iraqi dinar unreturnable, while for the offer which its amounts more than (1) million dollars is (2000000) Two million Iraqi dinar unreturnable & the bidder who the tender will relegated on him will bear announcement charges & the bidder should attached, with presented offers, a documents of similar works. Bid Bond which is at ratio (1%) from offer value should be submitted as insurance letter valid for (1) year and not released the a mount from bank unless by a letter confirm from kimadia stated that there is no need for it any more or certified cheek or Bank Guarantee or loan documents that issued by Government Banks , kindly note, the payment way will be (as per tender conditions) ,the transportation way (CIP) or as per the conditions & Kimadia not committed to accept the lower tenders ,the bidder whom will the tender will be relegate on him has to present a legal insurance **Performance bond** at ratio (5%) from awarded value as like Insurance Letter or Bank Guarantee or Certified Cheek or Loan Document that issued by Government Banks.

For more information, pls. visit A/M Ministry of Health website & Kimadia website. Pls. note that, the conference specialized to answer the participant's questions will be haled thursday**30 .9.2021**at (10 AM) o'clock

NOTE: in case the closing date occurred in official Holiday, the closing date will be on the first official working day after the Holiday & the next day will be the date of opening the tender.

Invitation No.	Description	Opening date	Closing date	Announcement No.
91-2021-45	مستلزمات جراحة تقويمية	8 / 9 / 2021	7 / 10 / 2021	للمرة أولى

المدير العـام

العراق قال كلمته: نحن هنا

■ د. آمنة المير

ما ان بدأ مؤتمر "بغداد للتعاون والشراكة" حتى اتجهت الانظار من جديد صوب العراق، فالمؤتمر الذي استضافته بغداد في اواخر شهر آب صادف انعقاده بعد التغيرات الكبيرة التي حصلت في افغانستان، الامر الذي اعطى انطباعا اضافيا بأن العراق ليس مثل افغانستان وان التجربة الافغانية لن تتكرر في العراق رغم ان المحنة في الدخول الاميركي لكل من العراق وافغانستان واحدة، ولأسباب تحدثنا عنها في مقال سابق.

والملفت في المؤتمر تنوعه بحضور اقليمي ودولي بارز، بالإضافة الى اهتمام فرنسي كبير كان له الدور الايجابي في انعقاد المؤتمر، مع ما يطرح هنا من تساؤلات حول ماتسعى اليه فرنسا لأخذ مكانة ودور لها في الشرق الاوسط، خصوصا امام التراجع الملحوظ للولايات المتحدة الاميركية في اكثر من ملف عربي.

وربما الأهم في هذا المؤتمر ما تمخض عنه من نتائج مهمة؛ حيث أكد على إرساء الأمن في العراق والمنطقة، وتعزيز الشراكات الاقتصادية بين البلدان المشاركة ودعم فكرة النهوض الاقتصادي في العراق، وايضاً دعم الدولة العراقية في محاربة الإرهاب والسيطرة على السلاح المتفلت، والحفاظ على مبادئ حسن الجوار ورفض الاعتداءات والتدخلات الخارجية فيه.

ولعل المراقب يلحظ التناغم الحاصل بين مصر والعراق عبر كلمة الرئيس المصري، عبد الفتاح السيسي، الذي كان حاضراً في العراق منذ شهرين تقريبا في القمة الثلاثية التي جمعت زعماء العراق والأردن ومصر، إذاً التناغم واضح في العلاقة بين مصر والعراق مع ما يمثله تاريخ البلدين، وهو مؤشر واضح على الدعم المصري للعراق لإعادة تثبيت دوره في العالم العربي، والمطّلع على كلمات المشاركين في المؤتمر يلحظ ان النصوص متقاربة لجهة التأكيد على اعادة الدور العراقي والدعم الكبير له.

واستطاعت بغداد ان تجمع كل من جمهورية مصر العربية ودولة الإمارات العربية المتحدة، والمملكة العربية السعودية، والمملكة الأردنية الهاشمية، وقطر، والكويت، وتركيا، وإيران، وفرنسا.

وقد شكل هذا المؤتمر نجاحاً كبيراً للعراق الذي استطاع جمع الاطراف المتصارعة مما يمهد لخلق اجواء ايجابية ويخفف من حدة التوترات الكبيرة في المنطقة.

إذاً العراق قال كلمته... نحن هنا، ونستطيع استعادة دورنا ومكانتنا العربية والاقليمية، ونستطيع ان نلعب دورنا في المحيط العربي والدولي.. وهذه الكلمة قالها بتشجيع واضح من الجميع، خصوصا ان العراق سيدخل مرحلة سياسية جديدة بعد الانتخابات النيابية المزمع اجراؤها في تشرين المقبل، والاستحقاق الاهم إذا ما صدقت التوقعات بانسحاب قريب للولايات المتحدة الاميركية نهاية هذا العام.

وبذلك سيدخل العراق مرحلة جديدة في التعاطي مع ذاته، وإعادة هيكلة وترتيب بيته الداخلي اولا وفق المتغيرات التي ستُحدثها نتائج الانتخابات من جهة، ووفق نتائج ما سيترتب عن الانسحاب الاميركي في حال تحقق فعلا، الامر الذي سيجعل العراق محط أنظار الجميع، خصوصا ان السيناريوهات مفتوحة على اكثر من احتمال.

ولعل الهاجس الاكبر لدى المواطن العراقي هو تحقيق الانتعاش الاقتصادي واستفادة ابناء العراق من ثرواته للتخفيف عن كاهله الازمات الامنية المتلاحقة التي كان اخرها الضربات الارهابية، ويبقى السؤال: هل تتحول نتائج ما توصلت اليه المؤتمر الى حقيقة.. هل استطاع هذا المؤتمر التأسيس لعلاقات عربية ودولية لجذب الاستثمارات للبلاد، وبالتالي تحقيق التنمية والانتعاش الاقتصادي فيه؟

هل استطاع المؤتمر ان يحقق الامر الاهم وهو تثبيت الدور العراقي في المنطقة ولعبه دوراً محوريا في مستقبلها؟ هل سيؤسس العراق لتعزيز الوحدة العربية التي يحتاجها العالم العربي وتذليل الخلافات القائمة بين هذه الدول العربية؟ هل استطاع العراق ان يثبت نفسه كحلقة وصل اقليمية يكون لها ميزانها الفعال في ضبط المنطقة على ايقاع الهدوء الذي تحتاجه منذ مدة طويلة؟

أسئلة كثيرة فيما تحمله المرحلة المقبلة للعراق، لكن المؤكد ان الشعب العراقي اليوم قادر على استيعاب تغيرات المرحلة من جهة، مع ما يتطلب ذلك من ضرورة فتح الحوار الداخلي بين الاطياف السياسية في البلد، وضرورة الذهاب الى كل ما يعزز عملية نهوض العراق اقتصاديا واجتماعيا من جهة، والتغيرات الايجابية في مسار الدولة والديمقراطية من جهة اخرى.

أكدت وجود أكثر من 130 خبيرا أمميا للمراقبة الانتخابية

بلاسخارت تعلن اتخاذ إجراءات لتفادي التزوير في انتخابات تشرين

بغداد/ الزوراء:

أكدت الممثلة الأممية، جينين هينيس بلاسخارت، امس الثلاثاء، دعم الانتخابات العراقية على نطاق واسع، فيما أشارت إلى اتخاذ إجراءات لتفادي التزوير في الانتخابات.

وقالت بلاسخارت في مؤتمر صحفي تابعته "الزوراء": إن "عدد موظفي الأمم المتحدة خمسة أضعاف عما كانت عليه في الانتخابات السابقة"، مشيرة الى أن "الأمم المتحدة لديها أكثر من 130 خبيراً موجوداً في العراق للمراقبة والمساعدة الانتخابية، فضلاً عن اتخاذ تدابير إجرائية بعدم تزوير الانتخابات".

وأكدت بلاسخارت أن "الحكومة جادة في إجراء الانتخابات بموعدها"، مشيرة الى أن "البلاد على بعد خمسة أسابيع من إجراء الانتخابات وفي هذه المرحلة لا يمكن تأجيل الانتخابات أو التراجع عن الموعد، ونحن مصممون على أن تكون الانتخابات قائمة".

ونوهت الى أن "الأمم المتحدة ستكون متواجدة في الانتخابات، وفي جميع مراكز الاقتراع، ولا يمكنها التواجد في 350 ألف محطة، وستكون موجودة مع الاتحاد الأوروبي وغيرهم من المراقبين ، وأن الأمم المتحدة ستكون بيوم الانتخابات في المناطق المتنازع عليها، ولديها فرق في بغداد وكركوك والموصل ،وهدفها تغطية جميع المحافظات، وسيكون لكركوك وضع خاص".

وأوضحت: "خرجت في العام 2019 احتجاجات، وكانت مطالب المحتجين الأساسية انتخابات مبكرة ، وأن الانتخابات العراقية في تشرين ستكون مختلفة ،ولا أحد يريد تكرار أحداث الماضي، ونريد انتخابات نزيهة معترف بها".

وشددت على أن "الانتخابات خطوة مهمة، والأهم ما بعد الانتخابات وتشكيل الحكومة"، مبينة أن "المفوضية تجري عمليات وجهوداً من أجل الحدّ من التزوير، ونعلم أن هناك تمارين ومحاكاة جرت قبل أسبوعين، وربما تكون هناك ثغرات، ولكن نحن نعتقد أن الأمور تجري بشكل جيد ،وهناك جهات أخرى تراقب الانتخابات ،وليس فقط الأمم المتحدة، وأن المفوضية لا يمكنها أن تقوم بالمعجزات ،ولكن على المواطنين جمع بطاقاتهم أو أخذها من المفوضية".

وأضافت أن "الترهيب والتهديد أمران غير مقبولين، ولا بد أن تكون هناك تأكيدات على ذلك، ونحن مستعدون للمساعدة"، مؤكدة أن "هذه الانتخابات للعراقيين، وبقيادة العراقيين، وبمساعدة الأمم المتحدة".

الطاقة النيابية لـ الزوراء: لا تشريع لقانون النفط والغاز دون اتفاق سياسي

الزوراء/ يوسف سلمان:

لا يزال مجلس النواب يحاول جاهدا اقرار احد اهم التشريعات الرئيسة المعطلة منذ الدورات المتعاقبة وحتى الان ،وهو مشروع قانون النفط والغاز ، بعد تأكيدات حكومية ونيابية بضرورة تشريع قانون النفط والغاز خلال الفترة المقبلة .

وعلى اثر ذلك ، افصحت لجنة النفط والطاقة النيابية ، عن مصير مشروع قانون النفط والغاز ، الذي مايزال معطلا ، ولم ير النور خلال الدورات التشريعية المتعاقبة وحتى الان .

وقال عضو اللجنة النائب غالب محمد علي ، لـ" الزوراء " ان " مشروع القانون ، هو سياسي ، ولن يمرر في اي دورة تشريعية لمجلس النواب دون اتفاق قادة وزعماء الكتل السياسية ".

واضاف ان " العقبة الرئيسة الاكبر في اقرار مشروع القانون هي نفط اقليم كردستان ، لانه وفق المادتين 111 و112 من الدستور العراقي فان النفط ملك لكل العراقيين واي حقول جديدة تتم ادارتها بشكل مشترك من الحكومة الاتحادية وحكومة اقليم كردستان ، لكن حكومة الاقليم لا تعتد بهذا النص الدستوري ، وتصدر النفط وتستحوذ على الايرادات دون رقيب ".

واوضح ان " لجنة النفط والطاقة النيابية، خاطبت رئاسة مجلس الوزراء ووزارة النفط لغرض الإسراع بإجراء التعديلات على مشروع القانون وارساله الى مجلس النواب للمضي باقراره " ، مبينا ان " القانون موجود في ادراج الحكومة لمعالجة بعض الفقرات التي عليها اعتراض لغرض الشروع بإقراره".

لكن اللجنة القانونية النيابية تحدثت عن تضافر الجهود التشريعية لاقرار قانون النفط والغاز في مجلس النواب خلال الفترة المقبلة، كما خاطبت لجنة النفط والطاقة النيابية، رئاسة مجلس الوزراء ووزارة النفط لغرض الإسراع بإجراء التعديلات على مشروع القانون وإرساله الى مجلس النواب .

وقالت عضو اللجنة القانونية النائب الماس فاضل ، في تصريح صحفي ان " هناك جهود لاقرار مشروع قانون النفط والغاز في مجلس النواب خلال الفترة المقبلة "، واشارت الى ان " القانون يجب ان يعرض في مجلس النواب للقراءة الاولى والثانية واجراء المناقشات ثم التصويت النهائي ".

واضافت ان " مشروع القانون بعهدة لجنة النفط والطاقة ، وقد اقترحت اللجنة على رئاسة مجلس النواب ادراج القانون في جدول اعمال الجلسات المقبلة"، واشارت الى اهمية اقرار قانون النفط والغاز، لانه سيعالج اغلب المشاكل النفطية التي يعاني منها العراق".

واوضحت ان " هناك نحو 162 مشروعاً عملاقا متوقفاً بسبب عدم وجود الرقابة اللازمة على المقاولين المتعاقدين"، مبينة ان " اللجنة النيابية تعمل على إيجاد مخرجات مالية وقانونية لبعض المشاريع المتلكئة ، فضلاً عن موضوع الجانب التشغيلي وخاصة الرواتب والتزامات الحكومة تجاه الكثير من المصاريف الحاكمة مثل البطاقة التموينية والنفط والغاز ".

برنامج الأغذية العالمي يتخذ إجراءات بشأن نقص المياه في العراق

بغداد/ الزوراء:

أعلن برنامج الأغذية العالمي التابع للأمم المتحدة، امس الثلاثاء، عن اتخاذ إجراءات بشأن نقص المياه في العراق.

وذكر بيان صادر عن برنامج الأغذية العالمي تلقته "الزوراء": أنه "قام بتوسيع برنامجه الخاص ببناء القدرة على الصمود والتعافي في جميع أنحاء محافظة صلاح الدين شمال بغداد، وذلك استجابة للمخاوف المتزايدة بشأن انخفاض معدلات هطول الأمطار عن مستوياتها المعتادة في العراق، حيث شهد العراق هذا العام ثاني أدنى نسبة لهطول الأمطار منذ 40 عاما".

وأوضح أن "مشاريع برنامج الأغذية العالمي يقوم في مجال سبل كسب العيش، التي يتم تنفيذها مع المجتمعات المحلية وحكومة العراق والمنظمات غير الحكومية الشريكة، بتقديم المساعدة لأكثر من 130 ألف شخص من الفئات المستضعفة في عموم محافظات العراق، لاسيما في صالح الدين والأنبار والبصرة وميسان ونينوى وذي قار".

وقال ممثل برنامج الأغذية، علي رضا قريشي: إن "تغير المناخ يؤثر على العراق، الذي يعاني بالفعل من الأعباء الثقيلة للمرحلة التي أعقبت الصراعات، ويناضل أيضا مع آثار جائحة كورونا". مبيناً أن "برنامج الغذاء العالمي يعمل جنباً إلى جنب مع حكومة العراق وشركائنا لمساعدة المجتمعات المتضررة على تحقيق الاكتفاء الذاتي، كي يتمكن الجميع من تلبية احتياجاتهم الغذائية".

وأضاف قريشي أن "شراكتنا في مناطق مختلفة، لاسيما المناطق الريفية بمحافظة صلاح الدين بمساعدة الأسر المستضعفة، من خلال تأمين دخل مستدام عبر تطوير المهارات الأساسية وتزويدهم بالادوات اللازمة".

ولفت الى أن "النقص الحالي في المياه يشكل مصدر قلق بصفة خاصة، فضلاً عن درجات الحرارة التي بلغت مستويات قياسية في الارتفاع، حيث شهد العام الماضي أعلى درجات حرارة وسجلت محافظة بغداد درجات حرارة وصلت الى 52 درجة مئوية، وبحسب تقييمات برنامج الأغذية فإن موسم الأمطار كان أقل من المعدل خاصة في المحافظات الشمالية وإقليم كردستان، ما قد يؤثر على العائد النهائي للمحاصيل الزراعية الرئيسة وهي القمح والشعير".

وتابع أن "عمليات المسح التي قام بها برنامج الأغذية العالمي في آيار الماضي بينت أن 8% من السكان في محافظتي نينوى وكركوك لا يستهلكون كميات كافية من الغذاء، أي ضعف متوسط المعدل الوطني للاستهلاك والبالغ 4%، وأن 13.4% من السكان في نينوى يستخدمون استراتيجيات سلبية للتكّيف - مثل اقتراض المال أو تناول كميات أقل من الطعام - وهذه النسبة هي أعلى من المعدل الوطني البالغ 7.5%"، لافتاً الى أن "برنامج الأغذية يواصل رصد الوضع عن كثب، وتأثير ذلك على الأمن".

خلال افتتاحه النصب التذكاري لجهاز مكافحة الإرهاب

رئيس الوزراء: لن تغمض أعيننا حتى القضاء على آخر إرهابي في العراق

بغداد/ الزوراء:

افتتح رئيس الوزراء، مصطفى الكاظمي، امس الثلاثاء، النصب التذكاري لأبطال جهاز مكافحة الإرهاب، فيما أشار الى أن الأعين لن تغمض حتى القضاء على آخر إرهابي في العراق.وقال الكاظمي، في كلمة له خلال افتتاح النصب التذكاري تلقتها "الزوراء": "إننا نفتتح هذا العمل الفني العراقي الخالص (نصب الشهداء)، استذكاراً وتخليداً ووفاءً لذكرى شهداء جهاز مكافحة الإرهاب الأبطال وعرفاناً لملاحمهم"، مبيناً: "إننا نسجل اعتزازنا كعراقيين بكل اسم من أسماء الشهداء الأبطال، الذين لولا تضحياتهم ما كنّا لنقف هذه الوقفة هنا".وأضاف: "شهداؤنا هم فخر العراق، ومن هذا المكان، ومن أمام أسمائهم المخطوطة نعدهم بأن تضحياتهم لن تذهب هدراً، وأن عوائلهم وأطفالهم في ذمتنا"، لافتاً الى: "أننا نزهو بفخر واعتزاز أن لدينا كعراقيين هذا النوع من الرجال الذين استرخصوا أرواحهم في حب الوطن، على الرغم من الألم الذي يعتصرنا ونحن نقرأ أسماء هؤلاء الأبطال من شهداء قواتنا الأمنية".وأكد الكاظمي أنه "قبل ساعات تمكن أبطال جهاز مكافحة الإرهاب من قتل مفرزة إرهابية كاملة في كركوك حاولت التعرض على القطعات الأمنية"، لافتاً الى أن "أعيننا لن تغمض، ولن ننام قريري الأعين حتى القضاء على آخر إرهابي في العراق".

وخاطب الكاظمي العراقيين بالقول: "اطمئنوا، فإن لكم من بين أبنائكم جنوداً أوفياء أرواحهم ترخص دونكم، وفي سبيل العراق".

بالأسماء.. طالبان تكشف النقاب عن حكومتها "المؤقتة" لإدارة أفغانستان

كابل/ متابعة الزوراء:

اعلنت حركة طالبان أن الملا محمد حسن سيرأس الحكومة الأفغانية الجديدة بالوكالة، بينما سيشغل الملا عبد الغني برادر منصب نائب رئيس الحكومة بالوكالة.

وقال المتحدث باسم حركة طالبان، ذبيح الله مجاهد، في مؤتمر صحفي في كابل: "الحاج ملا محمد حسن سيكون رئيسا للوزراء بالوكالة وسيتولى الملا عبد الغني برادر منصب نائب رئيس الوزراء بالوكالة".

وأضاف مجاهد أن مولوي محمد يعقوب (ابن الملا عمر)، سيتولى منصب وزير الدفاع بالوكالة، فيما سيتم تعيين سراج الدين الحقاني وزيرا للداخلية.

أما وزارة المالية، فسيتولاها هداية الله بدري.

كما أعلنت الحركة تعيين عبد الحق واثق رئيسا للاستخبارات في أفغانستان.

وأشار مجاهد إلى أنه سيتم الإعلان عن الوزارات الأخرى في المستقبل، مضيفا: "أعلنا الوزارات التي كنا في أمسّ الحاجة إليها، وإن شاء الله سنعلن الوزارات الباقية في المستقبل".

ولدى سؤاله عما إذا كانت هذه الحكومة تضم مختلف أطياف المجتمع الأفغاني ومختلف القبائل، شدد المتحدث باسم طالبان، على أن هذه الحكومة هي "لتصريف الأعمال"، مضيفا: "حكومة تصريف الأعمال تتعاطى مع الوضع الحالي، وبعدها سيكون لدينا نقاشات ومحادثات مع مختلف الأطياف والقبائل".

وقال ذبيح الله مجاهد: "سنركز على أن نجعل هذه الحكومة فيما بعد تضم كل الأطياف، لكنها الآن هي فقط لتصريف الأعمال".

وتعليقا على التقارير التي قالت إن عناصر طالبان قاموا بقمع تظاهرات سلمية، قال المتحدث إن "الوقت ليس مناسبا للاحتجاج".

واستطرد مجاهد: "نطلب ممن يريدون تنظيم تظاهرات، أن يتواصلوا معنا قبل تنظيمها حتى نتكلف بالأمن، وعليهم أن يعلمونا بموضوع احتجاجاهم. يجب الحرص على توفر عدد من الأشياء، مثل مكان الاحتجاج، حتى يتم منح الترخيص لهم".

وأضاف: "أشخاص قاموا بعمليات استفزازية، هم الذين حرضوا على الاضطراب والفوضى في بعض المدن، وهذا شيء يمثل مشكلة للناس ويثير قلقهم. نطالب شعبنا بعدم المشاركة في احتجاجات وتظاهرات قبيل تشكيل الحكومة. وسنسن قانونا بهذا الصدد".

وعن بنجشير، أكد أن الوضع مستقر بعد أن بسطت الحركة سيطرتها، مشددا على ان المعارك انتهت.

ووجهت الحركة دعوة إلى كل من تركيا والصين وروسيا وإيران وباكستان وقطر لحضور مراسم الإعلان عن تشكيل الحكومة. كما وجهت دعوة خاصة للمستشارة أنغيلا ميركل لزيارة أفغانستان.

يذكر أن "طالبان" سيطرت على حكم أفغانستان في 15 أغسطس/ آب الماضي، بعد دخولها العاصمة كابول، إثر انسحاب قوات الولايات المتحدة الأمريكية وحلفائها من البلاد وانهيار الجيش الأفغاني.

التربية تُحدد موعد مباشرة الهيئات التعليمية والتدريسية للعام الجديد

بغداد/ الزوراء:
حددت وزارة التربية، امس الثلاثاء، الـ١٢ من أيلول الجاري موعداً لمباشرة الهيئات التعليمية والتدريسية للعام الدراسي ٢٠٢١ - ٢٠٢٢
وذكرت الوزارة في بيان تلقت «الزوراء» نسخة منه: ان «وزارة التربية، اعلنت تحديد الـ١٢ من شهر أيلول الحالي موعداً لمباشرة الهيئات التعليمية والتدريسية في المدارس وذلك من أجل وضع الجداول والترتيبات الكفيلة لإنجاح امتحانات الدور الثاني للمراحل غير المنتهية، واتخاذ الإجراءات المناسبة لضمان انتظام الدراسة في موعدها المقرر».
وأضاف البيان إن «المديرية العامة للتعليم العام والأهلي والأجنبي وجهت المديريات العامة للتربية في المحافظات كافة / عدا إقليم كردستان، باعتماد يوم الأحد الموافق الـ١٢ من أيلول الجاري، موعداً لمباشرة الملاكات التعليمية والتدريسية في المدارس، مع الأخذ بضرورة مراعاة الالتزام بالتعليمات الوقائية والصحية، وكذلك التقيد بالتباعد الاجتماعي» .

مجلس الخدمة يعلن شمول خريجي الإحصاء بالتعيين

بغداد/ الزوراء:
أعلن مجلس الخدمة الاتحادي، امس الثلاثاء، عن شمول خريجي الاحصاء باستمارة التعيين.
وقال المجلس في بيان تلقت «الزوراء» نسخة منه: ان «مدير عام دائرة التنسيق والمتابعة مع الجهات الحكومية في مجلس الخدمة العامة الاتحادي ارام صباح استقبل، عدد من ممثلي ذوي المهن الطبية الساندة / خريجي اقسام كلية العلوم (الاحصاء) لمناقشة الية شمولهم بالتعيينات الخاصة بالعلوميين».
واضاف انه «جرى خلال اللقاء الاستماع الى متطلباتهم والاجابة عليها وايجاد الحلول المناسبة لهم».
واشار مدير عام دائرة التنسيق الى «شمول هذه الشريحة بالاستمارة الالكترونية التي ستطلق منتصف شهر ايلول».
من جانبهم، عبر الحاضرون عن شكرهم وتقديرهم لمجلس الخدمة على مابذلوه في تقديم المساعدة للخريجين.

حملة أمنية لحماية المواقع الآثارية في ذي قار

بغداد/ الزوراء:
اعلنت مفتشية آثار ذي قار، امس الثلاثاء، عن إطلاق حملة أمنية لحماية المواقع الاثارية في المحافظة وحمايتها من التجاوزات .
وذكر مدير المفتشية، عامر عبد الرزاق، في حديث صحفي: ان «المفتشية باشرت بحملة أمنية بالمحافظة لحماية المواقع الاثارية والتراثية بالتنسيق مع شرطة الآثار».
واشار عبد الرزاق الى ان «الحملة تستمر حتى ساعات متأخرة من الليل وتشمل المواقع المنتشرة في اقضية الرفاعي وقلعة سكر والفجر والبطحاء والشطرة، بهدف بسط القانون ومنع التجاوز على تلك المواقع، فضلا عن وضع نقاط مرابطة امنية بالقرب منها».

القبض على قيادي داعشي متورط بجرائم في ديالى

بغداد/ الزوراء:
بجهود ميدانية وعمل استخباري دقيق، تمكنت وكالة الاستخبارات والتحقيقات الاتحادية من القاء القبض على إرهابي من قيادات عصابات داعش الإرهابية شارك بالعديد من الهجمات ضد قواتنا الأمنية والمواطنين من بينها في عام ٢٠٠٧ الذي شنته العصابات الإرهابية على احدى المناطق الحيوية الرابطة بين بغداد - كركوك وبغداد- ديالى وهجوم آخر على منطقة الخويلص الرابطة بين ناحية هبهب والحديد وعرب شوكة ومنطقة الاسود، كما شارك المتهم أيضا في هجوم بمحافظه ديالى الذي استمر لمدة يوم كامل راح ضحيته العديد من المواطنين العزل من ابناء قرية الخويلص، وبعد المتابعة الميدانية لوكالة الاستخبارات تم القبض عليه في بغداد، حيث حاول هذا الإرهابي التخفي عن أعين الأجهزة الأمنية إلا ان الجهود المستمرة أسفرت عن القبض عليه، وقد دونت أقواله ابتدائيا وقضائيا بالاعتراف وتم اتخاذ الاجراءات القانونية اللازمة بحقه.

إجرام بغداد تعتقل عصابة أثارت ضجة في منطقة جميلة

بغداد/ الزوراء:
افادت وكالة وزارة الداخلية لشؤون الشرطة، امس الثلاثاء، بالإطاحة بعصابة أثارت ضجة بعد تكرار حوادث السرقات في منطقة جميلة
وذكرت وكالة شؤون الشرطة في بيان تلقت «الزوراء» نسخة منه: «بعد رصد بعض حوادث السرقات والسطو ضمن منطقة جميلة التجارية من قبل اشخاص مسلحين يستقلون عجلة نوع النترا صفراء اللون، تم على الفور ولأهمية الموضوع تشكيل فريق عمل مختص بتوجيه من وكيل الوزارة لشؤون الشرطة وبإشراف مدير مكافحة اجرام بغداد ومدير مكتب الكرامة لمكافحة الاجرام ومجموعة من ضباط المكتب لمتابعة الحوادث وتفعيل مصادر المعلومات واتباع الاساليب الفنية وتنسيق الجهود ومقاطعة المعلومات والتي اثمرت بالتوصل الى المتهمين المقصودين وهم اثنان ومراقبة تحركاتهم».واضاف البيان: «بعد اخذ الموافقات الاصولية تم القبض عليهم بكمين محكم وضبطت بحوزتهم عجلة نوع النترا أجرة صفراء اللون التي اشارت اليها بعض وسائل الاعلام والقنوات الفضائية أثر مناشدة المواطنين والتجار ضمن منطقة جميلة، وقد تم تدوين اقوال المتهمين الاثنين بالاعتراف ابتدائياً وقضائياً والتي جاءت مطابقة لأصل الاخبارات المسجلة لدينا لأربعة حوادث سرقة وتسليب».واشارت الى ان «قاضي التحقيق قرر توقيفهم وفق احكام المادة ٤٤٢ من قانون العقوبات واتخاذ كافة الإجراءات القانونية الاصولية بحقهم وتقديمهم للقضاء لينالوا جزائهم العادل».

مكافحة الإرهاب تقتل مفرزة داعشية كاملة

بغداد/ الزوراء:
تمكنت قوات جهاز مُكافحة الإرهاب وبأسلوبها التكتيكي الحديث من قتل مفرزة كاملة لعناصر داعش الارهابي كانت تروم التعرض على قواطع مُرابطات القوات الأمنية في مُحافظة كركوك.
وذكر بيان لإعلام الجهاز تلقت «الزوراء» نسخة منه: انه «وحسب توجيه القائد العام للقوات المُسلحة خلال الاجتماع الطارئ الذي عقده المجلس الوزاري للأمن الوطني على خلفية استشهاد (١٣) عنصرا من أبطال الشُرطة الاتحادية بالثأر للشُهداء الأبرار، وعد رئيس جهاز مكافحة الإرهاب الفريق الأول الرُكن عبد الوهاب الساعدي بالرد المُناسب على بقايا هذه العصابات الإرهابية».
وأضاف «سقطت هذه المفرزة بكمائن فُرسان الجهاز الأبطال بعد رصد حركتهم بواسطة قناصينا الشُجعان بالقرب من {التون كوبري} وتمكنوا من قتل عدد منهُم بنيران مُباشرة، وجرت مُطاردة لباقي العناصر الإرهابية الفارة من المواجهة بواسطة طائرات التحالُف الدولي التي تمكنت من تدمير المضافة التي انطلقت منها هذه العناصر التكفيرية».
وأشار البيان الى إن «جهاز مُكافحة الإرهاب باق على الوعود التي يطلقها على نفسه وأن عمليات الجهاز مُستمرة حتى الوصول إلى عراق يخلو من الإرهاب والتطرف الفكري».
وكانت خلايا عصابات داعش الارهابية ارتكبت جريمة شنعاء بقتل ١٣ عنصراً من الشرطة الاتحادية ليل الأحد، بعد تعرض واشتباكات مسلحة بين الجانبين.

العثور على 3 أوكار لداعش في حاوي العظيم

بغداد/ الزوراء:
أعلنت خلية الاعلام الامني، امس الثلاثاء، العثور على ٣ اوكار لداعش الارهابي تحتوي على اعتدة مختلفة ضمن منطقة حاوي العظيم.
وذكرت الخلية في بيان ورد لـــ «الزوراء» انه: «لليوم الثاني على التوالي، تواصل قواتنا الامنية وبإشراف قيادة العمليات المشتركة، عمليتها التي اشتركت فيها قطعات من الجيش العراقي والشرطة والحشد الشعبي، وبإسناد جوي من قبل طيران الجيش وطيران التحالف الدولي، لتطهير وتفتيش الحدود الفاصلة بين قيادات عمليات (صلاح الدين وسامراء وديالى) ضمن منطقة حاوي العظيم».
واشارت الخلية الى ان «هذه العملية جاءت من محاور عدة وكانت نتائجها حتى ساعة إعداد هذا البيان العثور على (٣) اوكار لداعش الارهابي تحتوي على جليكانات C٤ وعدد من الاعتدة مختلفة الأنواع مايقارب (١٩٨٠) إطلاقة و(٢٨٩) اطلاقة BkC وصفيحة عتاد احادية ١٢،٧ ملم ووكر يحتوي مواد غذائية وعبوة ناسفة، تمت معالجتها تحت السيطرة ، كما تم تفتيش قرى (سفيط والعركوب وشظيف والخلفاء والبوصلبي وكليعة والبوعواد وكريش والبو بكر والدراويش ومعابر حاوي العظيم وصولا الى مصب النهر والنعمان والبوطلحة والمناطق المجاورة له ضمن قواطع المسؤولية)».

تحذيرات نيابية بشأن معدلات انتشار المخدرات في البلاد

بغداد/ الزوراء:
وجه عضو لجنة الأمن النيابية، سعران الاعاجيبي، امس الثلاثاء، تحذيرا شديدا من خطر ارتفاع انتشار المخدرات في العراق، مؤكدا أن ازمة المخدرات ستكون الأزمة الرئيسية التي ستواجه البلاد.
وقال في تصريح صحفي: إن "هناك جهات متورطة بإدخال المخدرات إلى البلاد"، مبينا أن "ازدياد البطالة في العراق من اهم المشاكل التي تواجه انتشار ظاهرة تعاطي المخدرات".
وأضاف أن "مشكلة المخدرات ستكون التحدي الرئيسي والأكبر الذي ستواجه البلاد نظرا إلى المشكلات الأمنية والاقتصادية"، داعيا إلى "ضرورة تشديد العقوبة على الاتجار بالمخدرات كونها لا تقل خطورة عن الجرائم الإرهابية".
وكان قائد شرطة محافظة الانبار الفريق الحقوقي، هادي رزيج كسار، أعلن، في وقت سابق، عن إلقاء القبض على أبرز تاجر مخدرات بعملة أمنية استباقية غربي مدينة الرمادي.

تنفيذ عملية مسح وتفتيش شمال الموصل

بغداد/ الزوراء:
نفذ اللواء ٢١ في قيادة عمليات نينوى للحشد الشعبي، امس الثلاثاء، عملية مسح و تفتيش شمالي مدينة الموصل.
وذكر اعلام الحشد في بيان تلقت «الزوراء» نسخة منه: ان «العملية شملت المناطق المحيطة بقضاء تلكيف شمال الموصل بحثاً عن خلايا المجاميع الارهابية ومخلفاتهم وعثر خلال العملية على مواد من مخلفات داعش فجرتها مفارز مكافحة المتفجرات في اللواء بشكل كامل».

القبض على 6 سوريين اجتازوا الحدود العراقية

بغداد/ الزوراء:
القي القبض على ٦ سوريين اجتازوا الحدود العراقية حسبما افادت خلية الاعلام الأمني
وذكرت الخلية في بيان تلقت «الزوراء» نسخة منه: «من خلال المتابعة المستمرة ورصد كاميرات المراقبة للفرقة ١٥ بالجيش العراقي على الحدود السورية في مخفر جلبارات تم مشاهدة (٦) اشخاص اجتازوا الحدود باتجاه اراضينا من المنطقة المحصورة بين قطعاتنا وحرس اقليم كردستان، حيث تمكنت قوة من الفرقة ذاتها من القاء القبض عليهم جميعا، وتبين انهم يحملون الجنسية السوري».
وأضافت انه «تم اتخاذ بحقهم الإجراءات القانونية».

الاستخبارات تطيح بإرهابيين اثنين في نينوى

بغداد/ الزوراء:
أعلنت مديرية الاستخبارات العسكرية، امس الثلاثاء، القبض على ارهابيين اثنين في محافظة نينوى.
وذكرت المديرية في بيان ورد لـ «الزوراء»: أن «مفارز شعبة الاستخبارات العسكرية في الفرقة ١٦ - احد مفاصل مديرية الاستخبارات في وزارة الدفاع- وبالتعاون مع استخبارات الداخلية تمكنت من القاء القبض على احد الارهابيين في سيطرة البراري (الحدود الفاصلة بين محافظتي صلاح الدين ونينوى) كان يعمل راميا لرشاشة عيار ٢٣ ملم، ضمن ما تسمى (كتيبة مقاومة الطائرات)».
واشار البيان الى ان «المفارز الاستخبارية ذاتها تمكنت من القاء القبض على ارهابي اخر في مخيم الجدعة جنوبي نينوى، وهما من المطلوبين للقضاء بموجب مذكرة قبض وفق أحكام المادة ٤ إرهاب».

ضبط 4 شاحنات مخالفة في جمرك المنطقة الشمالية

بغداد/ الزوراء:
أعلنت الهيئة العامة للجمارك، امس الثلاثاء، ضبط ٤ شاحنات مخالفة في جمرك المنطقة الشمالية.
وذكرت الهيئة، في بيان تلقت «الزوراء» نسخة منه: أن «قسم التحري ومكافحة التهريب في مديرية جمرك المنطقة الشمالية تمكن من ضبط (٤) شاحنات محملة (معمل تصنيع اسلاك معدنية وامبولات بلاستيكية وتراب حديد) مخالفة للضوابط والتعليمات النافذة».

البدء بإزالة الألغام من تحت الماء في مشروع ميناء الفاو

بغداد/ الزوراء:
أعلنت وزارة البيئة، امس الثلاثاء، عن بدء فريق من الغواصين المحليين بإزالة الألغام من تحت الماء في مشروع ميناء الفاو، مؤكدة استئناف العمل بحملات رفع المقذوفات الحربيَّة بالتعاون مع الوزارات الامنية والدول الاجنبية بعد توقفها بسبب جائحة كورونا.وقال مدير دائرة شؤون الألغام التابعة لوزارة البيئة، ظافر محمود، في تصريح صحفي: إن "شركة محلية بادرت بالتعاون مع احدى الشركات العربية وفريق من الغواصين العراقيين المحترفين المدربين بإزالة الالغام من تحت الماء في ميناء الفاو الكبير، ضمن مشروع يحظى بدعم الاتحاد الاوروبي".وأضاف محمود "هذه المبادرة تحدث لأول مرة بالبلاد باستخدام احدث الطرق والزوارق، والاجهزة التكنولوجية والصوتية بتحديد الالغام، لان المنطقة تختلف عن بقية مناطق البحار في العالم بسبب وجود المياه الغرينية".وأوضح انه "بجهود الغواصين تم اكتشاف وتحديد الالغام عبر التحسس"، مبينا أنَّ "البيئة في المنطقة البحرية لميناء الفاو تعرضت إلى انتهاكات كبيرة بسبب الانسكابات النفطية التي حدثت سابقا".وكشف محمود عن "وجود عمليات لتطهير المناطق الملغومة بدعم كبير من قبل الدول الاجنبية والمنظمات الدولية، لكنها توقفت بسبب جائحة كورونا، وحاليا عادت وزارتا الدفاع والداخلية بالتعاون مع الاتحاد الاوروبي والامم المتحدة والولايات المتحدة الاميركية لممارسة اعمالها في المناطق الجنوبية التي تعد الاكثر تلوثا، وايضا المناطق المحررة".

الحشد يواصل عملياته الأمنية شرقي صلاح الدين

بغداد/ الزوراء:
واصلت قيادة قاطع كركوك وشرق دجلة في الحشد الشعبي، امس الثلاثاء، عملياتها لليوم الثاني شرقي محافظة صلاح الدين.
وذكر اعلام الحشد في بيان تلقت «الزوراء» نسخة منه: ان «لليوم الثاني على التوالي شاركت جميع ألوية القيادة متمثلة بـــ ٢٢ و٨٨ واللواء التاسع بالحشد، فضلا عن التشكيلات الساندة للحشد الشعبي من مديرية مقاتلة الدروع ومكافحة المتفجرات والهندسة العسكرية والاعلام والطبابة والقوات الأمنية وبغطاء جوي من طيران الجيش وباشرت، صباح اليوم، بالعملية الأمنية لملاحقة فلول داعش».
وانطلقت قوات مشتركة من الحشد الشعبي والجيش والشرطة الاتحادية وطيران الجيش، صباح الاثنين، بتنفيذ عملية أمنية لملاحقة فلول داعش في محافظتي صلاح الدين وديالى، وحققت العملية في يومها الأول نتائج كبيرة تمثلت بتدمير عدد من مضافات داعش وتفكيك عشرات العبوات الناسفة.

إطلاق حملات بيئية توعوية كبرى في العاصمة

بغداد/ الزوراء:
أطلقت وزارة البيئة، امس الثلاثاء، حملاتها الرقابية التوعوية وقد استهدفت الحملة اليوم ظاهرة الجزر العشوائي في العاصمة بغداد.
وذكر بيان لوزارة البيئة، تلقت «الزوراء» نسخة منه: ان «الهدف من الحملة هو الحد من انتشار هذه الظاهرة غير الحضارية والتي تهدد صحة وسلامة المواطن».
وشدد مدير عام دائرة التوعية والاعلام البيئي، أمير علي الحسون، على اهمية الجهد المشترك بين كوادر وزارة البيئة وامانة بغداد ووزارة الداخلية حيث شملت فرق من دائرة بلدية الكرخ ومديرية بيئة بغداد الشرطة البيئية والشرطة المجتمعية لتنفيذ هذه الحملة عن ظاهرة الجزر العشوائي وانتشار المجازر غير النظامية، برفقة الاذاعات المتنقلة التابعة لدائرة التوعية والاعلام .
وأضاف الحسون: انه تم تنفيذ الحملة في جانب الكرخ / منطقة الجعيفر، وتم اتخاذ مجموعة من الاجراءات الحازمة تمثلت بمصادرة عدد من الاغنام واللحوم من قبل دائرة بلدية الكرخ كأسلوب رادعا لمنع هذه الظاهرة.
من جانبه، اشاد اللواء سعد معن، مدير العلاقات والاعلام في وزارة الداخلية، بالجهود المبذولة من قبل الفرق المشتركة في تنفيذ القانون الخاص بالجانب البيئي والبلدي
بينما اكد مدير عام بلدية الكرخ، ارشد سلام، العمل التشاركي بين وزارة البيئة وامانة بغداد والذي سيسهم في تعميق الوعي وتطبيق القانون.

جمهورية العراق
مجلس القضاء الاعلى
رئاسة محكمة استئناف ذي قار الاتحادية
محكمة بداءة الناصرية
العدد: ٢٥٤/ب/٢٠٢١
التأريخ: ٢/٩/٢٠٢١
اعـــــلان
ستبيعُ محكمة بداءة الناصرية وعن طريق المزايدة العلنية حق التصرف في العقار تسلسل ١١٠/١٢٤١ جزيرة وخلال ثلاثون يوماً اعتباراً من اليوم التالي للنشر واذا صادف يوم الثلاثون عطلة رسمية ففي اليوم الذي يليه وفي تمام الساعة الثانية عشر ظهراً في قاعة محكمة البداءة فعلى الراغبين بالشراء الحضور في المكان والزمان المعينين مستصحبين معهم التأمينات القانونية بنسبة ١٠٪ بصك مصدق مع رسم تسجيل العقار بنسبة ٣٪ ولا نقبل المبالغ النقدية ان لم يكونوا من الشركاء علما ان الدلالية على المشتري .
القاضي الاول
عادل خلف جاسم
•الاوصاف:-
١- العقار يقع في مدينة الناصرية منطقة السراي على شارع فرعي من الشارع الرئيسي القريب من المكتبة العامة وهو عبارة عن دار سكن قديمة عليها مشيدات ايلة للسقوط مغلقة لحظة اجراء الكشف.
٢- مساحة العقار ٢١١ م٢.
٣-القيمة المقدرة للعقار مائتان وثلاثون مليون دينار فقط.
٤- الدار غير مشغولة من احد لحظة اجراء الكشف.
ملاحظة:-
• النشر في صحيفتين محليتين.
• ان يكون الاعلان بصورة واضحة.

فقدان
فقدت مني الوثيقة المرقمة ٥٣ في ٢٠١٢/٩/٢٤ والصادرة من مديرية التعليم المهني / بابل معنونة الى جامعة الامام الصادق، بإسم (محمد عبد الرزاق مهدي جاسم)، فعلى من يعثر عليها تسليمها الى جهة الاصدار.

مظهر محمد: تنويع مصادر الايرادات يرتبط بتقوية النظام المالي

بغداد / نينا:
اكد المستشار المالي لرئيس الوزراء، مظهر محمد صالح: ان تنويع مصادر الايرادات يرتبط بتقوية مؤسسات النظام المالي للدولة.
وقال للوكالة الوطنية العراقية للأنباء /نينا/: ان الرغبة في تنويع مصادر الايرادات الاخرى غير النفطية يرتبط بتقوية مؤسسات النظام المالي وتحديث ادواتها المعلوماتية المحاسبية والرقابية والادارية .
واضاف صالح: ان المؤسسة المالية العامة تسعى وفي نطاق استراتيجيتها الى تبني اجراءات قياسية عالمية تقوم على بناء قواعد متماسكة للمعلومات المالية وتطوير شبكة ترابطها بين وحدات الانفاق او الصرف وكذلك مع وحدات التحصيل والإيراد .
وأوضح: ان هناك مسارا زمنيا يجب اجتيازه خلال الاعوام القليلة القادمة لبلوغ مرحلة مقبولة جدا من تطوير حركة الايرادات الحكومية وتدفق الموارد الى الموازنة العامة بصورة شفافة ومتماسكة.

الكمارك: إيراداتنا ضائعة والسبب كردستان

بغداد/ الزوراء:
أكد مدير عام الهيئة العامة للكمارك، شاكر الزبيدي، امس الثلاثاء، أن إيرادات الهيئة ضائعة بسبب عدم التزام اقليم كردستان بقرار "13".
وقال الزبيدي خلال اجتماعه بمدراء المناطق الكمركية: إن "الاعفاءات الكمركية هي السبب وراء ضياع الايرادات، وهذا بسبب عدم دراية محكمة من قبل التنمية الصناعية"، لافتاً إلى أنه "في الايام القليلة المقبلة سيتم انشاء مكاتب كمركية تدقيقية مستحدثة في المناطق الشمالية بذلك سنضيف ايرادات كبيرة للدولة".
وأوضح أن "الفكرة من انشاء مكاتب كمركية تدقيقية ستزيد من ايرادات الدولة وللحد من التهريب والتلاعب".

الرشيد يطلق وجبة جديدة من السلف

بغداد/ الزوراء:
اعلن مصرف الرشيد، امس الثلاثاء، عن اطلاق وجبة جديدة من سلف منتسبي وزارتي الدفاع والداخلية والموظفين وكذلك المتقاعدين.
وقال المصرف في بيان، ورد لـ"الزوراء": إنه "يدعو المستفيدين كافة ممن تصلهم رسائل نصية مراجعة فروع المصرف او مكاتب الدفع الالكتروني لاستلام المبلغ".واضاف ان "العمل مستمر على رفع المبالغ في ارصدة المسجلين على السلف من خلال التطبيق الخاص بالمصرف".

4 مليارات دولار مبيعات مزاد العملة خلال شهر آب

بغداد/ الزوراء:
بلغت مبيعات البنك المركزي من الدولار اربعة مليارات دولار في شهر آب الماضي.وذكر مصدر أن البنك المركزي باع خلال شهر اب الماضي في مزاده لبيع وشراء الدولار الامريكي، 4 مليارات و713 مليونا و204 الف دولار، وبمعدل 224 مليونا و438 الفا و290 دولارا، لافتا إلى أن معظم هذه المبيعات ذهبت على شكل حوالات للخارج لتمويل التجارة الخارجية.
واشار الى ان سعر بيع المبالغ المحولة لحسابات المصارف في الخارج والنقدي كان 1460 دينارا لكل دولار.

خبير: استثمار الغاز المصاحب أولى من الحقول الغازية الطبيعية

بغداد/ الزوراء:
أكد الخبير النفطي، حمزة الجواهري، امس الثلاثاء، أن استثمار الغاز المصاحب له الاولوية من الحقول الغازية الطبيعية، مبيناً أن المشاريع التي وقعها العراق مع شركة توتال الفرنسية ستكون مملوكة للدولة.
وقال الجواهري في تصريح صحفي: إن "الغاز المصاحب للحقول النفطية يحترق يومياً وبكميات كبيرة بدون الاستفادة منه"، مبيناً أنه "في حال عدم استغلاله واستثماره بالشكل الامثل فيعني أن العراق يخسر يومياً أموالاً هائلة".
وأوضح أن استثمارها "أولى من الحقول الغازية الطبيعية الموجودة خصوصا في ديالى والانبار"، مشيراً إلى أن "العراق تأخر في استثمار الحقلين الغازيين في ديالى والانبار لان مناطقها رخوة أمنياً".
وينقسم الغاز الطبيعي في العراق إلى نوعين: أولهما الغاز المصاحب للنفط، وهو ما يشكل الجزء الأكبر من الثروة الغازية في البلاد، والثاني الغاز الطبيعي الحر، ويتمثل في حقل عكاز بمحافظة الأنبار، وحقل سيبة في البصرة، والمنصورية في ديالى .
وأشار الجواهري إلى أن "الاتفاق الاخير الذي وقعه العراق مع شركة توتال الفرنسية في مجالات النفط والغاز والطاقة المتجددة وماء البحر تعتبر من المشاريع الكبيرة التي ستخلق تنمية مستدامة في البلاد"، لافتاً إلى أن "هذه المشاريع ستكون مملوكة للدولة لأنها ستمول من انتاج حقل ارطاوي النفطي".
ووقع العراق مع شركة توتال الفرنسية عقودا استراتيجية عملاقة في مجالات النفط، والغاز، والطاقة المتجددة، وماء البحر بكلفة استثمارية تبلغ 27 مليار دولار.
وجاء العراق ثانيًا بعد روسيا عالميا بين أعلى الدول إحراقًا للغاز الطبيعي، حيث تُشير بيانات البنك الدولي إلى أنه أحرق عام 2016 ما مجموعه 17.73 مليار متر مكعب من الغاز، ثم ارتفع ذلك عام 2019 ليصل إلى 17.91 مليار متر مكعب.
ويقدّر الاحتياطي الطبيعي من الغاز العراقي بـ132 تريليون قدم مكعبة حسب منظمة الدول المصدرة للنفط (أوبك)- أُحرق 700 مليار قدم مكعبة منه نتيجة ضعف القدرة على استغلاله.
ونتيجة قلة انتاج العراق للغاز فانه يستورد كميات كبيرة منه من ايران لغرض تشغيل المحطات الكهربائية .

"لوك أويل" تؤشر مطباً بالعراق وتتوقع ثبات النفط عند 75 دولارًا

العراق خامس مهيمن على النفط عالمياً باحتياطي يبلغ 145 مليار برميل

بغداد/ الزوراء:
أفاد موقع "وول ستريت" 24/7، امس الثلاثاء، بأن العراق يعد خامس مهيمن على النفط عالمياً، مبيناً أن صناعة النفط واجهت في العام 2020 تحديات غير مسبوقة.
وقال الموقع في تقرير له اطلعت عليه "الزوراء": إن صناعة النفط واجهت في العام 2020 تحديات غير مسبوقة بسبب جائحة كورونا، حيث انخفض الطلب على النفط للمرة الأولى منذ أكثر من عقد، بما يزيد على 9 ملايين برميل يومياً"، مبيناً أن "ذلك تزامن أيضاً مع تراجع إنتاج النفط بمقدار 6.6 ملايين برميل يومياً".
ورغم ذلك، ووفق التقرير، فقد "تم إنتاج ما يزيد على 88 مليون برميل يومياً في جميع أنحاء العالم في 2020"، مشيراً إلى أن "الغالبية العظمى من هذا الإنتاج كان من نصيب 15 دولة فقط".
ونوه التقرير إلى "تحقيق أعلى إنتاج في 2020"، لافتاً إلى أن "البلدان الـ15 مجتمعة تمتلك 1.6 تريليون برميل من النفط في احتياطياتها".
وأشار التقرير إلى أن "العراق يعد خامس مهيمن على النفط عالمياً باحتياطي مؤكد يبلغ 145 مليار برميل وهي تمثل 8.4% من الاحتياطيات العالمية وبإنتاج يبلغ 4.1 مليون برميل يومياً"، مبيناً أن "نصيب الفرد من الناتج المحلي الاجمالي لعام 2020 بلغ 9654 دولارا، ونسبة صادرات النفط لعام 2020 تشكل 39.6% من الناتج المحلي الاجمالي".
وأوضح الموقع أن "فنزويلا تأتي بالمرتبة الاولى في اكبر مهيمن للنفط باحتياطي يبلغ 303.8 مليار برميل تليها السعودية ومن ثم تأتي كندا ثالثاً وايران رابعاً".
من جانب اخر، قال رئيس شركة L-koil ، ثاني أكبر منتج للنفط في روسيا، إن أسعار النفط التي تتراوح بين 65 و 75 دولارًا كانت "مريحة" للمستهلكين وإن مجموعة أوبك + من الدول المنتجة للنفط كانت تسعى جاهدة للحفاظ على هذا النطاق السعري من خلال تنظيم الإنتاج. .
وفي مقابلة مع صحيفة كوميرسانت نُشرت امس الثلاثاء، قال فاجيت أليكبيروف إن القيود على إنتاج النفط ستعتمد على ظروف السوق.
وقالت شركة لوك أويل في وقت سابق إنها قد تخفض حصتها في مشروع غرب القرنة 2- النفطي بالعراق.
وقال اليكبيروف: إن لوك أويل لا تزال تجري محادثات مع الحكومة العراقية للبقاء مشاركة في المشروع.
وقال اليكبيروف: إن مكمن اليمامة في حقل غرب القرنة 2 ثبت أنه من الصعب استغلاله لأنه يحتوي على مستويات عالية من كبريتيد الهيدروجين.
وأعلن وزير النفط العراقي، إحسان عبد الجبار، في شهر ايار الماضي، بدء "التشغيل التجريبي" لمكمن اليمامة في حقل غرب القرنة /2 بمحافظة البصرة، بطاقة (10) آلاف برميل باليوم، وذلك بعد الوصول إلى (350) ألف برميل في اليوم.
وقال عبد الجبار، خلال حضوره فعالية التشغيل التجريبي لمكمن اليمامة النفطي في حقل غرب القرنة/2 بمحافظة البصرة: إن الوزارة "أمام حدث نوعي كبير، يهدف إلى الانتاج من مكمن اليمامة النفطي لأول مرة والوصول بالطاقة الإنتاجية إلى (350) ألف برميل باليوم، على الرغم من التحديات الاقتصادية والصحية التي أفرزتها ظروف انتشار كوفيد 19".
وأوضح أن "هذه الزيادة من مكمن اليمامة تضاف إلى كميات الإنتاج من مكمن مشرف التي تقدر بـ(450) ألف برميل ليصل مجموع انتاج حقل غرب القرنة /2 إلى (800) ألف برميل باليوم".
وأبدى المدير المفوض لشركة لوك أويل ميد-إيست المحدودة، يغور زوبارف، في حينها سعادته بـ"التشغيل التجريبي لمكمن اليمامة"، وعده من "المشاريع التطويرية المهمة في حقل غرب القرنة /2".
وبين زوبارف أن "هذا الإنجاز يمثل المرحلة الثانية من عمليات التطوير التي تهدف الوصول إلى طاقة إجمالية من حقل غرب القرنة /2 البالغة (800) ألف برميل باليوم"، مثنياً على "التعاون الكبير مع الجهد الوطني العراقي لتحقيق الأهداف المشتركة".

لجنة مشتركة لوضع ضوابط قروض مشاريع الطاقات المتجددة

بغداد/ الزوراء:
أعلنت وزارة البيئة، امس الثلاثاء، عن تشكيل لجنة بالتعاون مع البنك المركزي العراقي لوضع ضوابط منح القروض للمشاريع التي تستخدم الطاقات المتجدِّدة.
وقال مدير عام التوعية والاعلام بالوزارة، امير علي الحسون، في بيان اطلعت عليه "الزوراء": إن "تشكيل اللجنة بين الوزارة والبنك المركزي العراقي، يأتي انسجاما مع توجهات الحكومة في الانتقال نحو استخدام الطاقات المتجددة في مجالات الحياة كافة".واضاف الحسون "اللجنة ستضع ضوابط منح القروض إلى جميع الانشطة الصناعية والزراعية والتجارية المختلفة، اضافة إلى قطاعات السكن سواء تلك المملوكة لشركات او أفراد والتي تستخدم الطاقات المتجددة في انشطتها أنى كانت"، عادا مبادرة البنك المركزي العراقي "جزءا من التزامات البلاد ببنود اتفاقية باريس الاطارية الخاصة بالمناخ والتي صادقت عليها الحكومة"، مؤكدا أنَّ "استخدام الطاقات المتجددة يؤدي إلى تخفيف الانبعاثات الكربونية".
وأوضح أن "التوجه نحو هذه الطاقات سيسهم بحل مشكلة الكهرباء المزمنة في البلاد من خلال الاعتماد على خلايا تنتج كهرباء من ضوء الشمس المتوافر على مدار اشهر السنة، بدلا من الاعتماد على المولدات المضرة للبيئة".
وكشف مدير عام التوعية والاعلام البيئي عن "الشروع بحملة توعوية مكثفة بالتنسيق مع الامانة العامة لمجلس الوزراء لإرشاد جميع الجهات والمؤسسات الحكومية والقطاعية بإنشاء مشاريع تستخدم الطاقات المتجددة لتجسيد مبادئ استدامة الموارد الطبيعية، اضافة إلى اشراك منظمات المجتمع المدني مع الحكومة بهذا المجال".

المالية البرلمانية تقدر الإيرادات غير النفطية لـ2021 بـ5 مليارات دولار

بغداد/ الزوراء
قدرت اللجنة المالية النيابية، امس الثلاثاء، وصول الإيرادات غير النفطية للعام الحالي، بـ5 مليارات دولار من أصل 10 مليار كان من المفترض تحقيقيها خلال هذا العام.
وقال عضو اللجنة أحمد حمه: إن "الإيرادات غير النفطية تشمل ما يحصل عليه العراق من إيرادات المنافذ الحدودية من خلال الضرائب على دخول البضائع والسلع والرسوم الحكومية، وما يصدره العراق من بعض المحاصيل الزراعية وكذلك الاسمنت".
وأضاف أن "وزارة المالية لم تزودنا منذ وقت طويل بالإيرادات غير النفطية أو الصادرات غير النفطية التي يعمل العراق على تصديرها إلى الخارج، لكن سنويا يجب أن يكون إيراد تلك المواد 10 مليار دولار".
وبين أنه "في الوقت الحالي نعتقد أن العراق حصل على ما يقارب 5 مليار دولار من الإيرادات غير النفطية"، لافتا إلى أن "قانون الإدارة المالية يقسم تلك الأموال ما نسبته 50% إلى المحافظات التي فيها منافذ وباقي المبلغ يحول الى وزارة المالية".

لجنة نيابية: ارتفاع سعر الصرف رفع مستوى الفقر

بغداد/ الزوراء:
أكد نائب رئيس لجنة الزراعة والمياه النيابية، علي البديري، امس الثلاثاء، أن أزمة ارتفاع سعر صرف الدولار عمقت ازمات العراقيين وزادت من منسوب الفقر خصوصا في محافظة الديوانية وبقية محافظات العراق.
وقال البديري في تصريح صحفي: إن "محافظة الديوانية لا تمتلك اي مشاريع استراتيجية يمكنها من النهوض اقتصاديا ومعيشيا"، مبينا أن "الديوانية تعد ثاني محافظات العراق فقرا وبطالة دون التفات الحكومة المركزية".
وشدد على "اهمية رفد المزارع الديواني لإنعاش الزراعة في المحافظة"، عازيا ارتفاع نسبة الفقر إلى "هشاشة الوضع الاقتصادي بسبب ارتفاع سعر صرف الدولار".
وكان عضو لجنة حقوق الإنسان النيابية، احمد الكناني، حذر، في تصريح سابق، من تهاوي القدرة الشرائية للمواطنين الفقراء، مشيرا إلى أن استمرار رفع سعر الصرف تسبب بغلاء المعيشة.

ارتفاع طفيف بأسعار الذهب في الأسواق المحلية

بغداد/ الزوراء:
ارتفعت أسعار الذهب "الاجنبي والعراقي" في الأسواق المحلية بشكل طفيف، امس الثلاثاء.
وقال مصدر إن أسعار الذهب في أسواق الجملة بشارع النهر في العاصمة بغداد سجلت، امس، سعر بيع 372 الف دينار عراقي للمثقال الواحد عيار 21 من الذهب الخليجي والتركي والأوربي، فيما بلغ سعر الشراء 367 الفاً.
وأشار إلى أن سعر بيع المثقال الواحد عيار 21 من الذهب العراقي سجل ارتفاعاً أيضاً عند 342 الف دينار، في حين بلغ سعر الشراء 337 الفا.
وفيما يخص أسعار الذهب في محال الصاغة، فإن سعر بيع مثقال الذهب الخليجي عيار 21 يتراوح بين 370 الف دينار و375 ألفاً، فيما تراوح سعر البيع مثقال الذهب العراقي بين 340 الفاً و345 الف دينار.. ويساوي المثقال الواحد من الذهب (خمسة غرامات).

أكدت معاودة ارتفاع معدلات الغاز المجهز من إيران

الكهرباء تكشف عن خطة خمسية للوصول إلى 45 ألف ميغا واط

بغداد/ الزوراء:
كشفت وزارة الكهرباء عن خطتها الخمسية التي تقضي بالوصول بالطاقة الإنتاجية الى 45 ألف ميغاواط من خلال إدخال محطات انتاجية وإنجاز اعمال الدورة المركبة واعتماد مشاريع الطاقة المتجددة، بينما أكدت معاودة ارتفاع معدلات الغاز المجهز من إيران الى 20 مليون متر مكعب قياسي وتوقف إمدادات الكهرباء منها بشكل كامل.
وقال الناطق باسم وزارة الكهرباء، أحمد العبادي، في حوار صحفي: إن "الإنتاج الحالي يبلغ أكثر من 20 ألف ميغاواط، وأن الوزارة أعدت خطة للخمس سنوات المقبلة بمديات قصيرة ومتوسطة وطويلة الأمد، وتتضمن الخطة القصيرة والتي تستمر لمدة سنة من الآن إضافة 5 آلاف ميغاواط تقضي بإدخال (محطة الدبس) ووحدات في (محطة بسماية) و(محطة الرميلة) الاستثمارية، إضافة الى إدخال عدد من الوحدات التي هي قيد الصيانة الآن وسيتم إنجازها خلال هذا العام".
وأضاف أن "الخطة المتوسطة تقضي بإدخال 7 آلاف ميغاواط أخرى"، موضحاً أن "الخطة طويلة الأمد والتي تصل الى خمس سنوات تستلزم الوصول الى 45 ألف ميغاواط".
وبين أن "هذه الخطة تتحقق حال توفر المقومات المكملة لها كالخطة الوقودية وتوفر التخصيصات المالية وقرارات حكومية داعمة لعمل الوزارة"، مؤكداً "وجود دعم كبير من رئيس الوزراء مصطفى الكاظمي الذي يشرف بشكل مباشر على الوزارة لتنفيذ هذه الخطة".
وشدد العبادي على أن "الوزارة تدعم الاستثمار في قطاع الكهرباء شريطة أن تكون موافقة للمواصفات وبأسعار تنافسية، ووفق هذه المعطيات تم توقيع عقد لإنشاء (محطة الخيرات) الاستثمارية بطاقة 1400 ميغاواط والعمل على توسيع (محطة الرميلة ومحطة بسماية) الاستثماريتين.
وعن إمدادات الطاقة من الجانب الإيراني، أوضح الناطق باسم وزارة الكهرباء أن "هذا الأمر يتلخص بشقين الأول أن العراق كان يستورد طاقة تصل الى 1200 ميغاواط تنخفض وترتفع حسب الحاجة من خلال أربعة خطوط متمثلة بـ(ميرساد-ديالى وعمارة - كرخة وسربيل زهاب-خانقين وخرمشهر) وهي متوقفة ومنذ قرابة ثلاثة أشهر الى الآن لوجود أزمة في تجهيز الطاقة في الجانب الإيراني".
وبيّن أن "الجزء الثاني من الإمدادات يتمثل باستيراد الغاز لتشغيل محطات الإنتاج في العراق"، منوهاً بأن "الاتفاقات البروتوكولية تنص على أن (تجهز إيران العراق بـ 50 مليون متر مكعب في فصل الشتاء و70 مليون متر مكعب صيفاً) وهذه الاطلاقات ترتفع وتنحسر على فترات وقد انحسرت خلال الأيام القليلة الماضية لتصل الى ما يقارب 7 ملايين متر مكعب قياسي"، كاشفاً عن "معاودة الجانب الإيراني في زيادة ضخ الغاز ليصل الى 20 مليون متر مكعب قياسي الآن".

الزوراء

العدد: 7560 الاربعاء 8 ايلول 2021 www.alzawraapaper.com No: 7560 Wed 8 Sep 2021

أصفر وأحمر

خسارة ثانية للأولمبي العراقي أمام الإمارات

بغداد/ متابعة الزوراء

خسر منتخب العراق الأولمبي مباراته الودية الثانية أمام نظيره الإماراتي ٢-١ على استاد الفجيرة، ضمن التحضيرات لبطولة غرب آسيا والتصفيات المؤهلة لنهائيات آسيا تحت ٢٣ عاما.وبادر منتخب الإمارات الأولمبي بالتسجيل عن طريق خالد البلوشي من ركلة جزاء في الدقيقة ١٠، قبل أن يتعادل العراق عبر أحمد سرتيب في الدقيقة ٢٢ من ركلة جزاء أيضا.وفي الدقيقة ٣٨ حصل وكاع رمضان على بطاقة حمراء، بعد بطاقتين صفراوين.وفي الدقيقة ٤٤ تقدم منتخب الإمارات من جديد عن طريق عبد الله النقبي.ورغم النقص العددي هدد منتخب العراق المرمى الإماراتي أكثر من مرة للتعديل، عن طريق أحمد سرتيب ورضا فاضل.لاحقا ألغى حكم المباراة هدفا للمنتخب الاولمبي العراقي بداعي التسلل، لينتهي اللقاء بفوز الأولمبي الإماراتي.

مستوى هزيل للاعبينا

منتخبنا الوطني ينقاد لهزيمة بثلاثية امام ايران في التصفيات المونديالية

الدوحة / متابعة الزوراء :

تلقى منتخبنا الوطني هزيمة قاسية أمام المنتخب الإيراني بثلاثية نظيفة في الجولة الثانية من تصفيات كأس العالم في قطر 2022 والتي أقيمت مساء امس الثلاثاء في ستاد خليفة الدولي.

سجل ثلاثية إيران علي رضا في الدقيقة الثانية ومهدي طارمي في الدقيقة 69 وعلي جولزاده في الدقيقة الأخيرة من اللقاء.

وتصدرت إيران المجموعة الأولى برصيد 6 نقاط، بينما استقر المنتخب الوطني في المركز الأخير بنقطة واحدة.

هدف مبكر

فاجأ المنتخب الإيراني نظيره العراقي بهدف سريع بعد مرور دقيقتين فقط حيث استغل مهدي طارمي الكرة التي استقبلها وسط غياب الضغط ليمررها عرضية ليستقبلها علي رضا برأسه ويسكنها الشباك.

ولم يحافظ المنتخب العراقي على التنظيم الذي ظهر عليه في مباراة كوريا الجنوبية وتأثر أيضا بإصابة اللاعب بشار رسن الذي تعرض لإصابة وغادر الملعب منتصف الشوط الأول وأشرك المدرب جستن ميرام بديلا له.

وحصل المنتخب الإيراني على هجمتين خطيرتين الأولى عبر اللاعب مهدي طارمي في الدقيقة 12 من المباراة لكن تصدى لها الحارس فهد طالب وعاد الحارس ليتألق في رد تسديدة سردار ازمون الذي تلقى كرة عرضية سددها بقوة إلى المرمى.

شوط مثير

مع بداية الشوط سجل المنتخب العراقي هدفا برأسية لمهند علي ألغي عبر الفار بعد أن أكد تمركز مهند في التسلل، ورغم محاولة المدرب ادفوكات بزج مهند علي وفرانس بطرس بدلا من أمير العماري وشيركو كريم إلا أن أداء المنتخب العراقي لم يرتق للمنافسة.

ومع أفضلية المنتخب الإيراني استلم مهدي طارمي الكرة بين أربعة مدافعين وروض الكرة وسجل منها الهدف الثاني في الدقيقة 69.

محاولات المدرب بإنعاش الفريق من خلال زج محمد قاسم وعلاء عبد الزهرة بدلا من همام طارق وصفاء هادي، لم تنجح ولكن الفوضى بقيت عارمة بخطوط الفريق دون أي تهديد على مرمى الفريق الإيراني بل على العكس استغل الفريق الإيراني ذلك عبر علي جولزاده من خطأ دفاعي حيث سجل الهدف الثالث بالدقيقة 90.

هادي يعتذر

هذا وقدم لاعب المنتخب الوطني العراقي صفاء هادي، اعتذاره للجمهور على الخسارة التي تعرض لها المنتخب امام نظيره الإيراني، فيما أكد ان آمال التأهل لاتزال قائمة.

وذكر هادي في حديث صحفي، عقب نهاية المباراة، "لا نبرر الخسارة، والكل يتحملها، كلاعبين"، موضحاً ان "الكادر التدريبي وضع أفضل خطة لكن خطأين كلفانا هدفين لذا نعتذر من الجمهور الذي ينتظر منا الفوز".

وأضاف هادي "آمال التأهل لم تنتهي لدينا 8 مباريات وعلينا مراجعة أنفسنا، ومعالجة الأخطاء"، موضحاً ان "هناك شهر امامنا لأجل المعالجة".

وختم هادي حديثه ان "التعويض في المباريات القادمة، ولدينا أمل بذلك".

حسين: الهدف المبكر اثر كثيرا

وعلق مهاجم المنتخب الوطني العراقي أيمن حسين، على الخسارة التي تعرض لها المنتخب أمام نظيره الإيراني.

وقال حسين عقب نهاية المباراة في حديث للصحفيين، إن "نتيجة المباراة السابقة مع كوريا كانت إيجابية، لكن الهدف الذي تلقيناه كان في وقت مبكر، لذا نعتذر من الجمهور".

وأضاف حسين "هاجمنا في الشوط الثاني على أمل تعديل النتيجة، لكن سُجلت علينا الأهداف عن طريق هجمات مرتدة"!.

ولفت الى أنه "نحن كلاعبين لم نرغب بهذه الخسارة القاسية، وإن شاء الله سنحقق نتائج أفضل في المباراة القادمة".

الأحد.. إدارة نادي الطلبة تجتمع بعموميتها

بغداد/ الزوراء

دعت الهيئة الادارية لنادي الطلبة الرياضي اعضاء عموميتها الى الحضور يوم الاحد المقبل لاجتماع مهم وفقاً لكتاب ادارة النادي.

وسيعقد الاجتماع في تمام الساعة الخامسة في قاعة الحكيم بكلية التربية الرياضية في جامعة بغداد بالجادرية، لمناقشة العديد من التفاصيل التي تخدم مسيرة النادي المستقبلية.

إدارة القوة الجوية تتعاقد مع المحترف النيجيري موسيس

بغداد/ متابعة الزوراء

أعلنت إدارة نادي القوة الجوية التعاقد مع النيجيري أودو موسيس لتمثيل الفريق في منافسات الموسم المقبل.

وقال علاء محمد، المنسق الإعلامي للقوة الجوية: الإدارة تعاقدت بشكل رسمي مع موسيس قادما من المقاولون العرب المصري".

وأردف: "سيلتحق النيجيري أودو موسيس بتدريبات القوة الجوية حال الانتهاء من إصدار تأشيرة الدخول والتي من المؤمل الانتهاء منها خلال الأيام القادمة".

وزاد: "التعاقد مع موسيس جاء بطلب من المدرب أحمد خلف، حيث يستعد الفريق لخوض مباراة كأس السوبر بمواجهة الزوراء يوم 17 من الشهر الجاري".

وأضاف: "الفريق سينهي معسكره في مدينة السليمانية يوم الثلاثاء المقبل بخوض لقاء ودي مع أربيل، على أمل أن يؤمن الفريق مباراة أخيرة في العاصمة بغداد".

يشار إلى أن نادي القوة الجوية حامل لقبي الدوري الممتاز وبطولة الكأس.

وكانت الهيئة الادارية لنادي القوة الجوية الرياضي قد عقدت اجتماعاً استثنائياً تناولت فيه عدة مواضيع، وفي مقدمتها رفض استقالة رئيس النادي.

وقال امين سر النادي محمد صوب الله: ان "أعضاء الهيئة الإدارية رفضوا رسميا وبالاجماع استقالة رئيس النادي شهاب جاهد التي قدمها في 23 اب الماضي".

واشار الى ان "رئيس النادي وأعضاء الهيئة الادارية يعملون كخلية نحل واحدة من اجل الارتقاء بالنادي نحو الافضل دائما والمحافظة على القمة، واستطعنا خلال فترة وجيزة وصعبة تحقيق الانجازات وإسعاد جمهوره العريق بعد الفوز بلقبي الدوري والكأس".

واكد صوب الله ان "قائد القوة الجوية يتمتع بحب جميع اعضاء الهيئة العامة وجمهور الصقور وتصدى للكثير من الأمور ولابد من رفض استقالته".

إعلامنا الرياضي

أجرى الأستاذ الصحفي، عادل العتابي، سكرتير التحرير في صحيفة الرياضي التي تصدر عن الاتحاد العراقي للصحافة الرياضية، عمليتين جراحيتين تطلبت احداهما بتر أصبعه الكبير لقدمه اليسرى، خالص دعواتنا الى العزيز العتابي بالشفاء العاجل، وان يمن عليه الرحمن بالصحة والعافية وان يعود بأفضل حال لعمله.

****

عضو المكتب الاعلامي في اللجنة الاولمبية الوطنية العراقية الزميلة منى احمد اكدت اكتسابها الشفاء التام من الازمة الصحية التي تعرضت لها قبل ايام قليلة، خالص الامنيات لزميلتنا الخلوقة بالشفاء التام، وان يلبسها رب العزة والاجلال ثوب الصحة والعافية.

****

الزميل الصحفي، امير الداغستاني، احتفل بعيد ميلاده يوم امس الثلاثاء، خالص الامنيات للعزيز الداغستاني بالعمر المديد ومواصلة النجاح في حياته ومشواره المهني.

غدا انطلاق منافسات بطولة شبه نهائي العراق بالشطرنج

بغداد/رافد البدري

المنسق للإعلامي للاتحاد

حدد الاتحاد العراقي المركزي للشطرنج مواعيد بطولاته التي اقرها في اجتماعه الاخير وضمن الأجندة التي وضعها لمنهاج بطولاته السنوية والتي تتوافق مع وضع اللاعبين العام.

وقال رئيس الاتحاد العراقي للشطرنج ظافر عبد الامير : بعد دراسة مستفيضة مع اعضاء الهيئة الإدارية للاتحاد وتماشيا مع الوضع العام في ظل جائحة كورونا قررنا وضع مواعيد مناسبة لإقامة بطولاتنا ووفق جدول زمني محدد. مضيفا: ان يوم غد الخميس سيكون موعدا للانطلاق بطولة شبه نهائي العراق باللعبة، حيث تفتتح مباراة الجولة الاولى في تمام الساعة الثالثة ظهرا وعلى قاعة فندق الانتر ببغداد، وهي معتمدة دوليا وتطبق فيها جميع تعليمات الاتحاد الدولي. مبينا: ان البطولة ستلعب وفق النظام السويسري من ٩ جولات، زمن الجولة ٧٥ دقيقة مع إضافة ٣٠ ثانية لكل نقلة منجزة. مشيرا الى: ان البطولة مفتوحة ويحق للجميع المشاركة فيها وعلى نفقتهم الخاصة، مع دفع بدل الاشتراك، اذ يدفع اللاعبون الذين يحملون تصنيفا دوليا اكثر من ٢٠٠٠ مبلغا قدره ١٥ الف دينار، فيما يدفع مبلغ ٢٠ الف دينار للاعبين الذين يمتلكون تصنيفا دوليا من (١٨٠٠-١٩٩٩)، اما اللاعبون الذين يكون تصنيفات الدولي من (١٦٠٠- ١٧٩٩) فإن مبلغ الاشتراك سيكون ٢٥ الف دينار، اما اللاعبون الذي يمتلكون تصنيفا دوليا ما بين (١٢٠٠-١٥٩٩) فان مبلغ الاشتراك ٣٠ الف دينار، واخيرا فإن اللاعبين الذي يكون تصنيفهم اقل من ١٢٠٠ فسيدفعون مبلغ ٣٥ الف دينار .

واختتم عبد الأمير حديثه قائلا: يعفى من بدل الاشتراك لاعبا واحدا من كل محافظة، كما ان مبلغ الاشتراك يعاد الى اللاعب الذي يصعد الى نهائي البطولة من المرحلة الاولى، والذي سيشارك فيه اللاعبون النازلون من نهائي العراق للعام الماضي، واللاعبون العشرة الاوائل المرشحون من شبه النهائي.

مدرب كرة النجف يشيد بصفقة التونسي الرصايصي

بغداد/ متابعة الزوراء

أعلنت إدارة نادي النجف الرياضي، تعاقدها مع التونسي مهدي الرصايصي، لتمثيل الفريق في منافسات الموسم المقبل.

وقال هاتف شمران، مدرب النجف: "الإدارة نجحت في التعاقد مع المدافع التونسي مهدي عبد اللطيف الرصايصي ليشكل إضافة نوعية بالفريق".

وأردف: "الفريق تنتظره مشاركات خارجية، وبالتالي التعاقد مع محترفين بمستوى مميز أمر لابد منه، والتعاقد مع الرصايصي جاء بعد رحيل المحترف الغاني ويلسون الذي تعاقد مع القوة الجوية".

وزاد: "سعينا لتعويض رحيل ويلسون بالتعاقد مع لاعب قادر على شغل المركز، فوقع اختيارنا على اللاعب التونسي، والرصايصي يملك خبرة جيدة لتمثيله فريقين كبيرين في تونس بحجم الأفريقي والبنزرتي، كما لديه تجربة احترافية مع عدة أندية سعودية".

يشار إلى أن فريق النجف بقيادة مديره الفني هاتف شمران، احتل المركز الثالث في الموسم الماضي، بجدول ترتيب الدوري الممتاز.

البريد الالكتروني alzawraanews@yahoo.com
الموقع الالكتروني www.alzawraapaper.com
العدد: 7560 الاربعاء 8 ايلول 2021
No: 7560 Wed 8 Sep 2021

بطولة أميركا المفتوحة للتنس

بنتشيتش تنجح في العبور إلى ربع النهائي وزفيريف يواصل مشواره الرائع

تأهلت السويسرية بليندا بنتشيتش إلى الدور ربع النهائي من بطولة أميركا المفتوحة للتنس، آخر البطولات الأربع الكبرى، عقب فوزها على البولندية إيغا شفيونتيك بطلة فرنسا المفتوحة العام الماضي ٧-٦ (١٤-١٢) و٦-٣.

وسبق لشفيونتيك أن فازت بالمواجهة الوحيدة التي جمعت اللاعبتين سابقاً في نهائي دورة أدلاييد في شباط/فبراير الماضي، لكنّ بنتشيتش لم تخسر أي مجموعة بعد هذا الأسبوع وخسرت إرسالها ثلاث مرات فقط.

وعن أدائها قالت بنتشيتش: «لقد تطور أداءي كثيراً. أنا سعيدة بعودتي والتأهل».وتابعت: «في شوط كسر التعادل، كان الأمر متعلقاً بعض الشيء بالحظ، بدأت المجموعة الثانية مرتاحة أكثر».وتواجه بنتشيتش في الدور المقبل الواعدة البريطانية إيما رادوكانو الصاعدة من التصفيات (١٨ عاماً) التي حققت فوزاً سهلا ٦-٢ و٦-١ على الأميركية شيلبي روجرز التي أقصت الأسترالية آشلي بارتي المصنّفة أولى عالمياً.من جهة أخرى، عبرت التشيكية كارولينا بليشكوفا المصنّفة رابعة إلى دور الثمانية بتخطيها الروسية أناستازيا بافليوشنكوفا المصنّفة ١٤ (٧-٥) و(٦-٤).

فيريف يواصل التألق

واصل الألماني ألكسندر زفيريف المصنف رابعاً عالمياً ووصيف بطل الموسم الماضي، مشواره الرائع وبلغ الدور ربع النهائي من بطولة الولايات المتحدة المفتوحة، آخر البطولات الاربع الكبرى لكرة المضرب، إثر فوزه على الايطالي يانيك سينر ٦-٤ و٦-٤ و٧-٦ (٩-٧).

وبلغ زفيريف ربع النهائي في البطولات الكبرى للمرة السابعة في مسيرته الاحترافية والرابعة في آخر خمس بطولات «غراند سلام».

ويلتقي اللاعب الألماني في الدور المقبل مع الجنوب إفريقي لويد هاريس الفائز على الأميركي رايلي أوبيلكا ٦-٧ (٦-٨) و٦-٤ و٦-١ و٦-٣.

وقال زفيريف الذي عزّز سلسلة انتصاراته المتتالية إلى ١٥ بعد نهاية المباراة: «كان اللقاء على أعلى مستوى من البداية وحتى النهاية، وكان هناك العديد من الضربات القوية».

وأضاف: «أنا سعيد بالتأهل إلى الدور ربع النهائي وسنرى إلى أين سنصل».

وبعد فوزه بمجموعتين متتاليتين، عانى زفيريف الأمرَين لحسم المجموعة الثالثة التي حصل فيها سينر على فرصتين لكسبها، لا سيما عندما كسر إرسال زفيريف في الشوط الثاني عشر، قبل أن يقلب زفيريف تأخره ويحسم اللقاء.

وتابع اللاعب الألماني: «هذا هو الحال في الأشهر القليلة الماضية. اللاعبون الذين يمتلكون الثقة يعرفون تماماً ماذا يجب ان يفعلوا في هذه الحالات. أنا سعيد بالتأهل من خلال الفوز بثلاث مجموعات دون ردّ».وأشار زفيريف إلى أنّه يحتفظ بميداليته الاولمبية الذهبية معه كدفع معنوي ولاحتضانها متى أراد.

فليك يحمل على عاتقه إنهاء سنوات ألمانيا العجاف

إذا كان الظهور الأول لهانز فليك في .شهد فوزا باهتا على مضيفه منتخب ليختنشتاين بهدفين دون رد، فإن المباراة الأولى لفليك على أرضه كانت مرضية بشكل أكبر، حتى لو كان الفوز بنصف دستة أهداف قد جاء على حساب منتخب أرمينيا المتواضع.

وقال فليك عقب الفوز الساحق على أرمينيا في شتوتجارت، والذي صعد بألمانيا لصدارة المجموعة التاسعة بالتصفيات الأوروبية المؤهلة لمونديال ٢٠٢٢: «هذا هو المعيار، لقد وضعنا معايير عالية نود الحفاظ عليها».

ويبدأ النصف الثاني من التصفيات، اليوم الأربعاء، حيث يلتقي المنتخب الألماني مع مضيفه الأيسلندي.

وفي الوقت الذي يبدو فيه الفوز متوقعا، أمام فريق لم يحقق سوى انتصار وحيد في التصفيات، فإن الأداء أيضا مهم للماكينات، بهدف كسب ود الجماهير التي تراجع حماسها إزاء الفريق، في السنوات الأخيرة.

وأوضح فليك: «الفريق قدم أداءً رائعًا، والضجيج الذي أحدثته الجماهير كان كافيًا للشعور بقشعريرة، لأننا لم نحظ بذلك منذ فترة طويلة».

ولم يلجأ فليك لتغيير قوام الفريق بشكل كامل، مقارنةً بما كان عليه في عهد المدرب السابق، يواخيم لوف.

لكنه دفع بليروي ساني وتيمو فيرنر وسيرجي جنابري في خط الهجوم، الذي أصبح عامرا بالسرعة والمهارة.

وأحرز جنابري هدفين وأضاف فيرنر آخر، بعد أن سجل أيضا في شباك ليختنشتاين، بينما لم ينجح ساني في هز الشباك مجددا، لكن العارضة حرمته من التسجيل من تسديدة رائعة، كما تمتع بالحيوية والنشاط طوال اللقاء.

ونجح كريم أديمي، مهاجم ريد بول سالزبورج، في هز شباك أرمينيا خلال ظهوره الأول، الذي جاء من على مقاعد البدلاء.

ونال أديمي إشادة فليك، الذي قال عنه: «إنه خطير للغاية داخل منطقة الجزاء، ولديه الكثير من الثقة.. هناك الكثير من العمل المطلوب، سواء له أو لنا، إذا أراد الاستمرار هنا».

وتابع: «إنه يؤدي بشكل جيد، إنه مهم مثله مثل باقي اللاعبين اليافعين، لأننا في حاجة دائما لخيارات مختلفة».

ويبلغ أديمي من العمر ١٩ عاما، ويكبر فلوريان فريتز وجمال موسيالا بعام واحد، وشارك الثلاثي أمام أرمينيا من على مقاعد البدلاء، في ظل اعتبارهم نواة الجيل الجديد للماكينات الألمانية.

اعلام الكتروني

ريبيري ينضم لفريق ساليرنيتانا

انضم النجم الفرنسي فرانك ريبيري لفريق ساليرنيتانا الصاعد حديثاً لدوري الأضواء الإيطالي.

وغرّد الفريق الجديد لفرانك ريبيري (38 عاماً) في حسابه الرسمي على تويتر: "مرحباً فرانك."

وذكرت تقارير صحفية أنّ العقد سيمتد لعام واحد قابل للتجديد في حال بقاء النادي في الدوري الإيطالي مقابل مليون ونصف المليون يورو.

وكان ريبيري قد انتقل إلى إيطاليا بعد تجربة طويلة رفقة بايرن ميونيخ، حيث ارتدى قميص فيورنتينا لموسمين خاض فيهما خمسين مباراة.

لابورتا يكشف شرط فاتي لارتداء قميص ميسي

كشف خوان لابورتا رئيس نادي برشلونة، عن شرط وضعه الشاب أنسو فاتي، لقبول الحصول على القميص رقم "10" ليكون خليفة الأرجنتيني ليونيل ميسي.

وقال لابورتا، خلال حواره لقناة Esport 3 الإسبانية: "لقد كانت لفتة شجاعة من جانب فاتي، وحين عرضنا عليه القميص، قال إنه سيرتدي لكن بشرط موافقة قادة الفريق".

وأضاف رئيس برشلونة: "بفضل موافقة فاتي، أصبح بإمكاننا الحفاظ على مكان في القائمة، لأن هذا الرقم له وزن كبير ومنطقيًا لم يرغب أحد في الحصول عليه".

واختتم بالرد على شائعات محاولة بيع فاتي صاحب الـ18 عامًا مقابل 100 مليون يورو، قائلا: "برشلونة لم يطرح فاتي للبيع، ولم نتلق أي عروض في أي لحظة من أجله".

وكان فاتي قد تعرض لإصابة في الغضروف المفصلي للركبة اليسرى، خلال مواجهة ريال بيتيس في الموسم الماضي بالليجا، ولم يُشارك مع الفريق هذا الموسم حتى الآن.

الاتحاد البرازيلي: قمنا بدورنا على أكمل وجه

أكد الاتحاد البرازيلي لكرة القدم، أنه حذر نظيره الأرجنتيني بضرورة خضوع رباعي المنتخب المحترف في الدوري الإنجليزي للحجر الصحي.وأوضح الاتحاد البرازيلي ذلك عقب إلغاء المباراة التي جمعت بين المنتخبين في تصفيات أمريكا الجنوبية المؤهلة لكأس العالم 2022 في قطر.وفي الوقت الذي يحقق فيه الاتحاد الدولي (فيفا) في الموقف، أصدر الاتحاد البرازيلي بيانا، قدم فيه العديد من المعلومات عقب اجتماع عقد في فندق ماريوت يوم السبت الماضي، وذلك وسط انتقادات أرجنتينية، نافيا تدخله في الأمر.

وذكر الاتحاد البرازيلي في بيانه: "الاتحاد أرسل ممثلا له في الاجتماع كمستمع، وتم إخطار ممثلي المنتخب الأرجنتيني بوجود مخالفة في دخول اللاعبين، وضرورة خضوعهم للحجر الصحي".

وأضاف: "الاتحاد البرازيلي أدى دوره على أكمل وجه بصفته المضيف للمباراة، حيث أخطر جميع الأطراف المعنية بالقواعد الصحية المعمول بها في البلاد، وذلك من خلال خطاب تم إرساله من الأمانة العامة للاتحاد في 5 يوليو/ تموز وكذلك يومي 11 أغسطس/ آب و2 سبتمبر/ أيلول".

وتوقفت قمة التصفيات بين البرازيل والأرجنتين، بعد اختراق واضح للبروتوكول من جانب المنتخب الأرجنتيني الذي ضم 3 لاعبين من الدوري الإنجليزي وهم إيمليانو مارتينيز حارس مرمى أستون فيلا وثنائي توتنهام كريستيان روميرو وجيوفاني لو سيلسو.

يذكر أنه يتم منع دخول القادمين من المملكة المتحدة إلى البرازيل، إذا كانوا قد قضوا بعض الوقت هناك في آخر 14 يوما.

بوجبا: عودة رونالدو خطوة هائلة لمانشستر يونايتد

يؤمن الفرنسي بول بوجبا، لاعب وسط مانشستر يونايتد، بقدرة البرتغالي كريستيانو رونالدو على رفع مستوى لاعبي الشياطين الحمر هذا الموسم، وذلك بعد عودته إلى ملعب أولد ترافورد مؤخرا.

الدولي البرتغالي عاد إلى المان يونايتد بعد ١٢ عاما على رحيله صوب ريال مدريد، وذلك بعدما انضم إليه من يوفنتوس بعقد لمدة موسمين، مع خيار التمديد لموسم إضافي.

وأبرزت صحيفة ديلي ميل البريطانية تصريحات بوجبا، الذي قال: «من دواعي سروري دائما اللعب بجوار الأفضل، كما أنه من المهم للاعبين أن تتدرب مع لاعب عظيم، وهو ما سيرفع من مستوى الفريق».وأردف: «الجميع يعرف ما يمكن لرونالدو إضافته، فهو أسطورة بالفعل لهذا النادي، وعودته خطوة هائلة لنا، فهو سيضيف إلينا خبراته وجودته، فضلا عن المستوى الذي سيرتفع بوصوله».

وسيلعب الدولي الفرنسي رفقة صاحب الـ٣٦ عاما لأول مرة في مسيرته، حيث يأمل في مده بالتمريرات الحاسمة هذا الموسم، بعدما صنع ٥ أهداف في أول ٣ مباريات بالبريميرليج.

ومن المتوقع ظهور رونالدو لأول مرة مع اليونايتد هذا الموسم، السبت المقبل، خلال مواجهة نيوكاسل يونايتد بملعب أولد ترافورد، ضمن منافسات الجولة الرابعة من الدوري الإنجليزي.

تشيفيرين يعارض إقامة كأس العالم كل عامين

قال رئيس الاتحاد الأوروبي لكرة القدم (يويفا) السلوفيني ألكسندر تشيفيرين إنّ إقامة كأس العالم كل عامين، كما اقترح الفرنسي أرسين فينغر مدير قسم التطوير بالاتحاد الدولي لكرة القدم «فيفا»، سوف تقلّل من قيمة البطولة.ودعا مدرب أرسنال السابق، السبت إلى إقامة البطولة العالمية كل عامين عوضاً عن كل أربعة أعوام.وقال تشيفيرين خلال انعقاد الجمعية العمومية لرابطة الأندية الأوروبية: «نعتقد أنّ جوهر كأس العالم يكمن في قيمتها جرّاء كونها حدثاً فريداً من نوعه».وأضاف: «لكن إقامتها كل عامين سيؤدي برأينا للمزيد من العشوائية، وتصبح أقل شرعية، وستؤدي إلى «تمييع» كأس العالم بحد ذاتها».

ريال مدريد يحدد أول الراحلين في الشتاء

حددت إدارة نادي ريال مدريد اسم أول اللاعبين الراحلين في الانتقالات الشتوية المقبلة.

ولم يدخل ريال مدريد سوق الانتقالات الصيفية الأخيرة بقوة، واكتفى بضم ديفيد ألابا مجانا بعد انتهاء عقده مع بايرن ميونيخ، ثم إدواردو كامافينجا من نادي رين الفرنسي.

وقال تقرير صحفي إسباني، إن لاعب وسط الريال داني سيبايوس وافق على الرحيل عن صفوف الميرنجي، خلال سوق الانتقالات الشتوية المقبلة.

وعاد سيبايوس لفريق ريال مدريد هذا الصيف، بعد عامين من اللعب على سبيل الإعارة مع آرسنال، لكنه عاد مع إصابة خطيرة في الكاحل خلال مشاركته في الأولمبياد.

ويرى سيبايوس أن فرصته في المشاركة ستكون محدودة للغاية، بعد وصول إدواردو كامافينجا ووجود مودريتش وتوني كروس، لذلك أبدى استعداده للعودة لصفوف فريقه السابق ريال بيتيس.

وبحسب موقع "ديفنسا سنترال" الإسباني، فإن سيبايوس وافق على العودة إلى بيتيس على سبيل الإعارة في يناير/ كانون الثاني المقبل، مع خيار شراء إلزامي بين 20 و25 مليون يورو.

وحاول بيتيس ضم سيبايوس خلال اللحظات الأخيرة من سوق الانتقالات الصيفية الماضية، لكن فشلت الصفقة، بسبب سقف الرواتب في النادي الأندلسي.

وأشار التقرير إلى أن بيتيس وافق على ضم سيبايوس في الشتاء، مع خطة واضحة لضمان حل مشكلة سقف الرواتب بحلول ذلك الوقت.

مفكرة الزوراء

الوقت	البطولة	المباراة
19:00	تصفيات كأس العالم	أرمينيا * ليشتنشتاين
21:45	تصفيات كأس العالم	اليونان * السويد
21:45	تصفيات كأس العالم	كوسوفو * إسبانيا
21:45	تصفيات كأس العالم	أيسلندا * ألمانيا
21:45	تصفيات كأس العالم	مقدونيا الشمالية * رومانيا
21:45	تصفيات كأس العالم	ايطاليا * ليتوانيا
21:45	تصفيات كأس العالم	إيرلندا الشمالية * سويسرا
21:45	تصفيات كأس العالم	ألبانيا * سان مارينو
21:45	تصفيات كأس العالم	المجر * أندورا
21:45	تصفيات كأس العالم	بولندا * إنجلترا
21:45	تصفيات كأس العالم	روسيا البيضاء * بلجيكا
21:45	تصفيات كأس العالم	ويلز * إستونيا

المير توجّه رسالة إلى طلبة الماجستير في الاعلام ..
«نحن شركاء في تطوير العراق ونهضته»

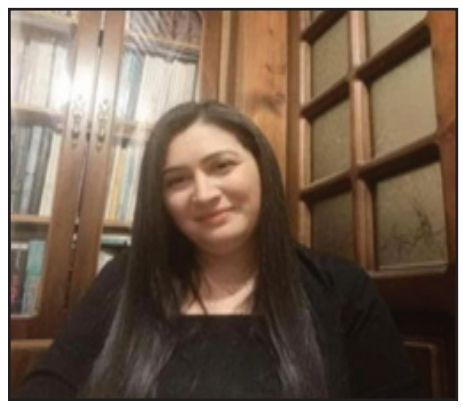

بيروت/ متابعة الزوراء:
قالت عميدة كلية الإعلام في جامعة الجنان اللبنانية الدكتورة آمنة المير: نحن شركاء في تطوير العراق، ونشعر بمسؤولية كبيرة تجاه ابنائه.
جاء ذلك ضمن اجتماع طلابي عبر منصة زوم تحدثت خلاله مع طلبة كلية الاعلام في مرحلة الماجستير.
واكدت المير ان استراتيجية كلية الاعلام هو تمكين الطلبة وتقوية مهاراتهم وحثهم على المبادرة وتحفيزهم ليكونوا مساهمين أساسيين في تنمية مجتمعاتهم واشارت الى سعي الكلية لتكون من اهم كليات الاعلام في العالم العربي وقد استقطبت الكلية لذلك اهم كادر تعليمي.
واشارت المير الى ان الكلية تولي اهمية كبيرة للبحث العلمي وتسعى لان يكون خريجو كلية الاعلام قادرين على المنافسة في سوق العمل لتميزهم وتفوقهم في المجال الاعلامي والمجال البحثي.
واضافت المير انه تم اتخاذ قرارات هدفها الحفاظ على الجودة العلمية وتطوير لغة الطالب العربية والانكليزية وتمكينه من مهارات التعامل مع الحاسوب.
وخاطبت» طلبة الكلية بالقول: انتم سفراء جامعة الجنان اينما كنت ونحن نسعى لان يكون سفراؤنا على قدر عال من التميز.
من جهتهم رحب الطلاب بحديث عميد كلية الإعلام، معتبرين ان قرارات الكلية تصب دائما بمصلحة الجميع، وفي خدمة الطالب ومجتمعه.

BBC تقر بأخطاء في تقريرها حول الهجوم الكيميائي في دوما

لندن/ متابعة الزوراء:
أقرت هيئة البث البريطانية «BBC» أن الفيلم الوثائقي، الذي أذيع عبر قناتها «راديو ٤» عن هجوم مزعوم بالأسلحة الكيمياوية في سوريا، يحتوي على أخطاء خطيرة.
ويأتي الاعتراف، بحسب صحيفة الديلي ميل البريطانية، بعد أن «أيدت وحدة الشكاوى التنفيذية في هيئة البث(BBC) احتجاجا قاده الكاتب الصحفي، بيتر هيتشنز».
واتفق المحكمون على أن البرنامج الذي أعده الصحفي الاستقصائي في BBC كلوي هادجيماتيو، فشل في تلبية المعايير التحريرية للهيئة فيما يتعلق بالدقة، من خلال الإبلاغ عن ادعاءات كاذبة.
وتابع المحكمون قولهم: «وجدت وحدة التحكم الإلكترونية أنه على الرغم من اقتصارها على جانب واحد من التحقيق في موضوع معقد ومتنازع عليه بشدة، فإن هذه النقاط تمثل إخفاقا في تلبية معيار الدقة المناسب لبرنامج من هذا النوع ».
من جهته قال بيتر هيتشنز، مرحبا بالحكم: «هذا انتصار كبير للحقيقة.. أنا سعيد لأن الـ BBC أوضحت الآن أنها تدرك أن تقاريري كان الدافع الوحيد وراءها البحث عن الحقيقة».
والبرنامج الوثائقي البريطاني، هو جزء من سلسلة حول جوانب الصراع في سوريا، تناول الهجوم على دوما (بضواحي دمشق) في ٢٠١٨ وتضمن سردا للدور الذي لعبه لاحقا أليكس، المفتش السابق في منظمة حظر الأسلحة الكيميائية،
وأوضحت الصحيفة أن البرنامج الوثائقي نقل عن أليكس قوله إن هجوما حصل في دوما عام ٢٠١٨ واستخدمت فيه الأسلحة الكيميائية، لتتوصل وحدة الشكاوى التنفيذية خلال الأسبوع الماضي إلى نتيجة مفادها بأن BBC كانت مخطئة، ولتقر الأخيرة بأنها لا تملك أي دليل يدعم ادعاءات (أليكس) بحدوث الهجوم في دوما.

توقيف الصحفي حسن بوراس في الجزائر

الجزائر/ متابعة الزوراء:
أفادت «الرابطة الجزائرية للدفاع عن حقوق الإنسان»، بتوقيف الصحفي حسن بوراس الذي سبق أن حكم عليه بالسجن في ٢٠١٦.
وأعلنت الرابطة، عبر صفحتها على فيسبوك «توقيف الصحفي والمدافع عن حقوق الإنسان حسن بوراس هذا الصباح في منزله بالبيّض (شمال غرب) الذي تعرض للتفتيش».وفي تصريح لوكالة «فرانس برس»، قال الأمين العام لـ«الرابطة الجزائرية للدفاع عن حقوق الإنسان» مؤمن خليل: «ليست لدينا معلومات إضافية لحد الآن، لا نعلم سبب التوقيف. ما زلنا نحاول جمع المعلومات».
وحكم على حسن بوراس وهو أيضاً عضو في «الرابطة الجزائرية لحقوق الإنسان»، في ٢٠١٦ بالسجن لمدة عام؛ لإدانته بتهم «المشاركة في إهانة قاض والمشاركة في إهانة رجال القوة العمومية والمشاركة في إهانة هيئة نظامية».لكن «منظمة العفو الدولية» ذكرت آنذاك أنّ بوراس أدين «بسبب تسجيل فيديو لمواطنين يروون فيه كيف يتلقى مسؤولون كبار في الجهاز القضائي والأمني بالمدينة رشاوى وحبس أبرياء بموجب اتهامات ملفقة».
وبحسب اللجنة الوطنية للإفراج عن المعتقلين، لا يزال نحو ٢٠٠ شخص موقوفين على خلفية الحراك الذي منعت السلطة مسيراته منذ مايو/أيار، أو بسبب قضايا تتعلق بالحريات الفردية.
واندلعت صدامات الأربعاء استمرت عدة أيام بين الشرطة ومتظاهرين في خراطة (شمال شرق)، مهد الحراك، بعد منع مسيرة دعماً لمعتقلي الرأي.وطالبت «الرابطة الجزائرية للدفاع عن حقوق الإنسان»، بإطلاق سراح ٢٠ شخصًا تم توقيفهم خلال هذه الصدامات.

باحثون يكشفون عن تدخلات روسية في مواقع إخبارية غربية

موسكو/ متابعة الزوراء:
كشف بحث نشرته جامعة بريطانية أن المواقع الإخبارية الغربية تواجه تدخلات من جيوش إلكترونية موالية لروسيا لنشر الدعاية والمعلومات المضللة الداعمة للكرملين.
وذكر معهد الجريمة وأمن الأبحاث في جامعة كارديف أنه اكتشف أدلة حول استهداف ٣٢ وسيلة إعلامية رئيسة في ١٦ دولة غربية من خلال التلاعب بأقسام تعليقات القراء.
وأوضح المعهد أن الوسائل الإعلامية تشمل «ديلي ميل»، و«ديلي إكسبرس»، و«تايمز» في بريطانيا، و«فوكس نيوز»، و«واشنطن بوست» في الولايات المتحدة، وصحيفة «لو فيغارو» الفرنسية ومجلة «دير شبيغل» الألمانية، فضلاً عن صحيفة «لا ستامبا» الإيطالية.
ويقول باحثون إنهم وجدوا ٢٤٢ قصة نُشرت فيها «تصريحات استفزازية مؤيدة لروسيا أو معادية للغرب» كرد فعل على أخبار تتعلق بروسيا. ومن ثم، استخدمتها مواقع إخبارية ناطقة بالروسية كأساس لأخبار تتحدث عن دعم واسع في الغرب للسياسات الروسية والرئيس فلاديمير بوتين.
وتم البحث في تلك النشاطات عبر الإنترنت أثناء التوترات المستمرة بين روسيا وأوكرانيا في وقت سابق من هذا العام.
لكن المركز أكد أن تلك الممارسات تصاعدت منذ ٢٠١٨ في ظل ازدياد التوترات بين موسكو والغرب.
وقال مدير المعهد مارتن إينيس إن تلك الاستراتيجية «مهمة» نظرا لتعقيدها ونطاقها واتساعها.
وأضاف «من خلال السيطرة على أقسام التعليقات الخاصة بوسائل الإعلام الغربية، تمكنوا من تقديم دعايتهم على أنها مؤشر على الرأي السائد».
وأوضح أن «وسائل الإعلام الغربية التي أجرينا تحقيقنا فيها معرضة بشكل خاص لهذا النوع من التلاعب مع عدم وجود تدابير أمنية لمنع أو ردع أو الكشف عن هذا النوع من النشاط. لقد نجحوا بسهولة في تبديل شخصياتهم وهوياتهم، وهو أمر تمكّن منه التكنولوجيا بالفعل».
واستخدم الباحثون تقنيات التعرف والكشف بتحليل البيانات، والتي أشارت إلى حملة منظمة ترافقت مع تغيير ملفات تعريف الحسابات المشبوهة بشكل متكرر شخصيتها وموقعها.وقال وزير الخارجية البريطاني دومينيك راب، الذي تساعد وزارته في تمويل برنامج أبحاث تحليلات الاتصالات مفتوحة المصدر جزئيا في كارديف برئاسة إينيس، إن لندن وحلفاءها يعملون على مكافحة «متصيدي الكرملين الذين يروجون للأكاذيب». وأضاف أن «هذا التقرير يسلط الضوء على التهديد الذي تتعرض له ديمقراطيتنا بسبب التضليل الروسي المدعوم من الدولة على الإنترنت».
وذكر التقرير أن هناك أدلة على وجود تنسيق بين وسائل الإعلام الروسية المملوكة للدولة، والتي لها تاريخ في نشر المعلومات الخاطئة، والمواقع التي حددتها الاستخبارات الغربية على أن لها صلات بأجهزة الأمن الروسية.
وقال إينيس إنه بالنظر إلى إمكانية التأثير على الرأي العام «من الضروري أن تكون الشركات الإعلامية التي تدير مواقع تشاركية أكثر شفافية حول كيفية معالجة المعلومات المضللة وأن تكون أكثر استباقية في منعها».

جورج قرداحي مرشحا لوزارة الإعلام في الحكومة اللبنانية المرتقبة

بيروت/ متابعة الزوراء:
برز في الآونة الاخيرة في لبنان اسم الإعلامي جورج قرداحي لتولي مسؤولية وزارة الاعلام في الحكومة الجديدة التي ينوي تشكيلها نجيب ميقاتي.
قرداحي ابن قرية فيطرون بمحافظة كسروان-جبل لبنان من مواليد عام ١٩٥٠، بدأ مسيرته في سبعينيات القرن الماضي بتلفزيون لبنان، وتنقل بعدها بعدة مؤسسات إعلامية عربية ودولية، كان أبرزها محطة «أم بي سي»، حيث نال شهرة واسعة أواخر عام ٢٠٠٠ خلال تقديمه برنامج (من سيربح المليون).
ورغم ابتعاده عن لبنان لسنوات طويلة لضرورات العمل، إلا أنه يقضي أغلب وقته حاليا في لبنان.
عرف عن جورج قرداحي، قربه من رئيس الجمهورية ميشال عون، وطرح اسمه كمرشح للبرلمان على لائحة ميشال عون في دورات انتخابية سابقة، إلا أنه وبعد تولي عون رئاسة الجمهورية ابتعد واصبح مقرباً أكثر من رئيس تيار «المردة» سليمان فرنجية.
وفي مفاوضات الحكومة التي تجري العمل على تشكيلها في لبنان، رشح فرنجية جورج قرداحي، لتولي وزارة الإعلام، معلومة أكدها عضو كتلة فرنجية نائب كسروان، فريد هيكل الخازن، الذي أعلن أن صديقه الإعلامي قرداحي، مرشحهم لهذه الوزارة اذا بقيت من حصتهم ولم يطرح أي تعديل.
قرداحي دائماً صاحب مواقف سياسية مثيرة للجدل، أبرزها دعمه للنظام السوري في بداية الأزمة السورية، وسلاح ميليشيا «حزب الله»، فقد كان في السابق من الداعمين له، إلا أنه مؤخرا طالب قيادات الحزب بإعادة النظر بموضوع السلاح».
واتهم «حزب الله» بالتسبب بالمشكلة الاقتصادية التي تعيشها لبنان داعياً لإعادة حساباته والجلوس مع المخلصين في البلد، والتفكير في كيفية تأمين مستقبل إيجابي ومزدهر للبنان.
وفي وقت سابق، كشفت مصادر معنية بعملية تشكيل الحكومة لـ«العين الإخبارية»، عن اتصالات فرنسية-أمريكية مشتركة مكثفة، جرت في لبنان عبر سفيرتي البلدين، طالت عدداً من الزعماء السياسيين اللبنانيين وعلى رأسهم رئيس الجمهورية ميشال عون، ورئيس الوزراء المكلف نجيب ميقاتي.اتصالات أفضت -بحسب المصادر- إلى حلحلة «مبدئية» لعقدة وزارة الاقتصاد، التي كانت عالقة بين الرئيسين، والتي كادت تفشل تأليف الحكومة الأسبوع الماضي.ويتمسك ميقاتي بحصوله على إحدى حقيبتي الطاقة أو الاقتصاد ليكون ممثلاً ضمن الفريق الذي سيتفاوض مع صندوق النقد الدولي، وهذا ما رفضه عون، الذي بدوره يتمسك بحصوله على حقائب الاقتصاد والطاقة، والشؤون الاجتماعية.
يُذكر أن الوزارات المعنية بالتفاوض مع الصندوق الدولي هي الاقتصاد والطاقة والشؤون الاجتماعية والمالية والاتصالات.
ففي حين جرى اتفاق سابق أن تكون المالية من حصة رئيس مجلس النواب نبيه بري، والاتصالات من حصة رئيس تيار المردة سليمان فرنجية، بقيت الوزارات الثلاث من حصة عون، ومن هنا جاءت مطالبة ميقاتي بواحدة.
وعجز لبنان عن تشكيل حكومة منذ سنة وشهر على استقالة حكومة حسان دياب، وكلّفت منذ ذلك الوقت ثلاث شخصيات بالمهمة، اثنان اعتذرا، هما: السفير مصطفى أديب وسعد الحريري، فيما يستمر نجيب ميقاتي في محاولاته حتى الساعة، لتشكيل حكومة توافقية، فهل ترى النور؟.

تراجع الانتهاكات ضد الإعلام السوري بفضل الرقابة الذاتية

دمشق/ متابعة الزوراء:
وثق المركز السوري للحريات الصحفية وقوع انتهاك واحد ضد الإعلام في سوريا خلال شهر أغسطس ٢٠٢١، بانخفاض كبير عن شهر يوليو الماضي، وذلك على الرغم من أن حالة التضييق على الإعلام مستمرة بنفس الوتيرة في مختلف المناطق السورية، ما يشير إلى التزام العاملين في الإعلام بالرقابة الذاتية.
وذكر المركز التابع لرابطة الصحفيين السوريين، في تقريره الدوري لرصد الانتهاكات ضد الإعلام في سوريا، أنه على الرغم من أن الشهر الماضي يعتبر أقل الأشهر من ناحية أعداد الانتهاكات الموثقة خلال العام الحالي مازال الواقع لم يتغير من حيث القيود والتضييق على الصحفيين.
وتمثّل الانتهاك الوحيد خلال الشهر الماضي في منع "هيئة تحرير الشام" لقناة "أورينت" من العمل بشكل نهائي في مناطق سيطرتها بشمال غربي سوريا.
وقد تعرض صحفيون لأشكال متعددة من التضييق، خاصة المتابعات القانونية، ويعلمون جيدا تبعات الخوض في الممنوعات والمحظورات في سوريا كالتوقيف والاختفاء القسري والتعذيب والسجن لسنوات عديدة، ما ولّد لديهم خوفا متزايدا، مع ضعف المؤسسات الإعلامية وغياب استقلاليتها الذي يمثل "غطاء شرعيا" نسبيا للصحفيين أثناء أداء عملهم الصحفي.
فكان الحل الآمن نسبيا هو الرقابة الذاتية التي تصاعدت وتيرتها على وقع التضييق الأمني.
ويعتبر المشهد الإعلامي في سوريا واضحًا ويمكن حصره وتحديد معالمه؛ إذ توجد في سوريا -بالإضافة إلى وكالة الأنباء الرسمية (سانا) والصحف اليومية الرسمية الثلاث- البعض من وسائل الإعلام الخاصة دون أن تكون لديها توجّهات سياسية، أو وسائل تابعة لشخصيات مقربة من الحكومة تدور في سياق الرواية الرسمية. وينطبق الشيء نفسه على القنوات الإذاعية والتلفزيونية التي تقدم الترفيه والتسلية وليس النقد.
ولا تؤثر السلطات السورية في وسائل الإعلام فحسب بل تراقب شبكة الإنترنت وتحاول فرض سيطرتها عليها، ويخضع الصحفيون الذين يكتبون على شبكة الإنترنت للرقابة وينتهي المطاف بالمدوِّنين في السجن.
ويتم توجيه تهم جاهزة لهؤلاء الصحفيين والمدونين -مثل "نشر معلومات كاذبة" و"إضعاف الشعور القومي والقذف والتشهير بالرئيس" أو "إثارة النعرات العرقية والطائفية"- وتعطيل حقّ التعبير عن الرأي المنصوص عليه في الدستور السوري. ونجحت هذه الممارسات في تكوين نوع من الرقابة الذاتية لدى المدوِّنين والصحفيين السوريين.
ولا تخلو الرقابة الذاتية في الإعلام من مخاطر على حرية الرأي والتعبير والحريات الإعلامية، ولها آثار سلبية على العمل الإعلامي وتحد من القدرة على نقل المعلومة وأصوات الناس، وهو ما ينعكس على تطور الإعلام والصحافة.
ويقر البعض بأن الرقابة الذاتية تعتبر من أسوأ أشكال الرقابة، ولا تنعكس على أداء الصحفيين فقط بل تؤدي أيضا إلى غياب استقلالية المؤسسات الإعلامية التي يبرز فيها مصطلح "حارس البوابة" الذي يلعب دورًا في وضع أنظمة وتعليمات قد تكون شفوية أكثر منها معلنة أمام الصحفيين؛ إذ يقابَل الصحفي برفض نشر مادة صحافية أو حتى البدء بمتابعة قضية ما، لا لشيء إلا لرفض رئيس تحرير وسيلة إعلامية ما.
وعادة ما يتم إيقاف الكتابة بشأن أيّ موضوع يجلب صداعا لوسائل الإعلام مثل المواضيع السياسية والدينية وتناول الأوضاع المعيشية المتدهورة، فيزداد الوضع تضييقا، وأحيانا يسيء التحرير إلى المادة بعد عملية الحذف.
وساهمت جملة من التضييقات في إرساء ثقافة الرقابة الذاتية لدى العاملين في قطاع الصحافة والإعلام حتى في حساباتهم الشخصية على مواقع التواصل الاجتماعي.
وقد تعرض الكثير من الإعلاميين -ومنهم عاملون في وسائل إعلام رسمية- للاعتقال والتوقيف بسبب انتقادهم الأوضاع على الشبكات الاجتماعية، وبعد خروجهم من السجن التزموا الصمت الكامل.
وذكرت منظمة "مراسلون بلا حدود" في تقريرها السنوي لعام ٢٠٢١ أن بعض المناطق رأت فيها النور عبر منابر إعلامية حرة ومستقلة، على أيدي صحفيين مواطنين عقب الانتفاضة، لكن أغلب تلك المنابر عجزت عن الصمود.
وأشارت إلى أن "الصحافة الحرة منعدمة في سوريا، حيث تكتفي وسائل الإعلام بنقل الأنباء الصادرة عن وكالة الأنباء الرسمية، مما يعني أن لا صوت يعلو فوق صوت الخطاب الرسمي".
ووفق المنظمة فإن "كل ما يشبه النقد أو ينطوي على معلومات حساسة، تترتب عليه أعمال انتقامية من قبل المخابرات، التي تتصرف على هواها دون حسيب ولا رقيب"، حيث احتجزت العشرات من الصحفيين، فضلاً عن وفاة مئات الصحفيين بسبب التعذيب، ومعظمهم يجهل أقاربهم مصيرهم.
ومن جهة أخرى اختطف صحفيون آخرون من قبل مختلف الجماعات المسلحة، وعلى رأسها "جيش الإسلام" و"هيئة تحرير الشام".
وفي مارس الماضي وثقت "مراسلون بلا حدود"، في تقرير لها بمناسبة الذكرى العاشرة للثورة السورية، مقتل ما لا يقل عن ٧٠٠ من الصحفيين المحترفين وغير المحترفين في سوريا، سواء بسبب وجودهم في بؤر تبادل إطلاق النار أو نتيجة اغتيالهم على أيدي طرف من أطراف النزاع في سياق تغطيتهم للأحداث الجارية على الميدان.
أما أرقام الشبكة السورية لحقوق الإنسان فتشير إلى حصيلة أكبر بكثير؛ ففي تقرير صادر عام ٢٠٢٠ قدرت هذه المنظمة المحلية عدد القتلى الصحفيين بما لا يقل عن ٧٠٠، دون أن يتسنى تأكيد هذه الأعداد، في ظل صعوبة الوصول إلى المعلومات والتعتيم التام الذي تفرضه السلطات والجماعات المتطرفة على الانتهاكات والفظائع المرتكبة في هذا السياق.
وقالت "مراسلون بلا حدود" "قبل وقت طويل من بدء الانتفاضة والحرب الأهلية في مارس ٢٠١١ ، أبقت السلطات قبضتها المحكمة على الأخبار الواردة في وسائل الإعلام الحكومية وحظرت بشكل روتيني الصحفيين الأجانب من دخول البلاد، بينما كانت الشرطة الإلكترونية تلاحق أي شخص كانت أنشطته على الإنترنت يُعتبر أنه يشكل تهديدًا لمصالح النظام".
صحفيون تعرضوا لأشكال متعددة من التضييق، خاصة المتابعات القانونية، ويعلمون جيدا تبعات الخوض في الممنوعات والمحظورات في سوريا
وذكرت أن "المئات من الصحفيين تعرضوا للاعتداء الجسدي والاعتقال والاحتجاز التعسفي والتعذيب والقتل، في حملات القمع الحكومية أو القصف أو نتيجة جرائم العنف التي ارتكبتها الجماعات المسلحة المختلفة العاملة في سوريا".
وبمناسبة "اليوم الدولي لضحايا الاختفاء القسري"، الذي يصادف الثلاثين من أغسطس كل عام، أكد المركز السوري للحريات الصحفية أن هناك ٣٧ إعلامياً على الأقل لا يزالون رهن الإحتجاز أو مختفين قسراً في سوريا، داعياً دول العالم وكافة المنظمات الحقوقية والمعنية بالشأن السوري إلى ممارسة الضغط على القوى الفاعلة على الأرض السورية للإفراج عن هؤلاء الإعلاميين.
كما طالب المركز قوات حزب الاتحاد الديمقراطي بالإفراج الفوري عن عضو رابطة الصحفيين السوريين برزان حسين ليباني، المحتجز في محافظة الحسكة منذ يوليو الماضي دون معرفة مصيره وأسباب احتجازه.

الذكرى الخمسون في معتقل شرق المتوسط: قصر النهاية

د.مظهر محمد صالح
مستشار حكومي وكاتب عراقي

مازالت ظهيرة يوم السادس من ايلول /سبتمبر ١٩٧١ تجسد في مخيلتي تراجع الحياة وهي تفقد صبغة أديمها وتكبل أنفاسها بسحب داكنة لفها ظلام كان نهاره ساخن لم ينفك وهو يلامس نهايات يوم عاصف بهتت الوانه في فناء التوحش .انه مسار رتيب مرعب اثقل سير ارجلي بين باحة السجن وزنزانات الموت وهي اقبية ظلماء طوقت جانبي ارض قصر النهاية من كل صوب، لتحل الكلفة بقوة محل اية ألفة لامست سنوات طفولتي وصبايا الماضية. فالسعادة التي ترعرعت في قلبي والزهو والامل الذي علا بنيانه قد ابتلعه الظلام ليجثم الفتور قوياً وهو يصرخ في سلالم انفاسي ويعانق موجات سالبة صامتة اسمها الياس .تلمست دموعي كي امسحها من بين وجنتي فوجدتها قد تحولت الى ابخرة قوامها عذابات الصراع الناشب في اعماقي . وهكذا تقلبت الحياة على مدار نصف قرن من الزمن وتحولت تلك الذكريات، لتحاكي ايام عجاف قضيتها قبل خمسين عام في ظلماء زنزانات سجن رهيب اسمه قصر النهاية في بغداد . ولم يفاجئني يومها وانا اطالع ادب السجون سوى رواية كان عنوانها : شرق المتوسط وبشخص كاتبها الروائي والاقتصادي الراحل عبد الرحمن منيف . اذ شاءت الصدف والاقدار، بعد حصولي على درجة الماجستير في علم الاقتصاد، ان يتم اختياري من بين الخريجين المتفوقين في صيف العام ١٩٧٦ للعمل في واحدة من مؤسسات الحكومة العليا المعنية في رسم السياسة الاقتصادية .وعلى الرغم من قصر المدة التي تعاطيت فيها العمل الاقتصادي مع الروائي الكبير عبد الرحمن منيف ، الا ان امارات الصمت كانت بيننا فسيحة مثل الحصاد الاخرس في حقل قمح لانهاية له ، اذ كان الخوف يعقد فوق رؤوسنا ظلالا حزينة، وعلى الرغم من ذلك كانت عيناه تكلمني :بان الحرية والوطن هما شيء واحد ، وان احلام الليل التي قضيتها ايها الشاب في سجن قصر النهاية الرهيب قبل سنوات هي اقسى من عذابات النهار ، فما عليك الا ان تبتسم ، فالابتسامة هي ارادة وان كانت حزينة.

ففي اعشاش هذا الصمت العاصف كانت رواية عبد الرحمن منيف الموسومة : شرق المتوسط برمزيتها والغازها وعذاباتها تجسيدًا لايام سجون شرق المتوسط ولياليها الدامية.فكانت الرواية عالما من الاقتباسات القاسية التي جسدت الحزن الانساني الناتج عن الاستبداد في اوضح صوره.

ومن دون العبث في فسحات العقل البشري ونزهته ،فقد اقام القصر في مخيلتي طوعاً او كرهاً سجناً مظلماً في زنزاناته و محجراً محكماً في اقفاله ، ولا ترى من نافذته الصغيرة سوى سجان ابله يحمل سوطاً في يده ليسلب حياة من يريد وفي سيل جارف لا ينضب من اللاآدمية

– ختاماً ،تمر اليوم الذكرى الخمسون لاعتقالي في قصر النهاية وهو المكان الذي قتل فيه الملك فيصل الثاني آخر ملوك العراق وعدد من النساء الهاشميات العزل في مجزرة سالت دماؤها دون توقف لعقود زمنية طويلة، لكي اتذكر مررات السجن وعذاباته والتي جسدتها في ثلاثية من السرد الواقعي كانت عناوينها الرمزية هي : ميشيل فوكو حوار لاينقطع : وفي انتظار كافكا واخيراً :قصر النهاية.

المحيطات تجذب اهتمام الأمم المتحدة

داود الفرحان
كاتب عراقي

يبدو لي ولكثيرين أن العالم لم يهتم بالمحيطات منذ كارثة أكبر سفينة في حينه المسماة «تيتانيك» التي غرقت في أول تدشينة لها في أبريل (نيسان) ١٩١٢ وكانت تعبر المحيط الأطلسي من الساحل الإنجليزي إلى نيويورك. اصطدمت السفينة كما رأينا في الفيلم الشهير الذي يحمل اسمها، بجبل جليدي في منتصف الليل وغرقت بعد ساعتين من الحادث، وغرق معها ١٥١٦ رجلاً لعدم وجود قوارب إنقاذ كافية وتم إنقاذ النساء والأطفال وعددهم ٧٠٦.

منذ تلك الكارثة لم نقرأ أن العالم اهتم بالمحيطات والبحار إلا حين صدرت رواية إرنست هيمنغواي في عام ١٩٥٢ «الشيخ والبحر» ونال عنها جائزة نوبل في الأدب.

الآن من حقنا أن نبتهج ونحتفل بعد أن قررت الأمم المتحدة الاهتمام بالمحيطات، وحددت عشر سنوات بدأت العام الحالي وتنتهي في عام ٢٠٣٠ لمواجهة التحديات غير المسبوقة التي تحيط بالأرض والمحيطات بسبب النشاط البشري الذي أدى إلى تدهور «صحة المحيطات»، كما قالت المنظمة الدولية.

ويحذّر الخبراء من تعرض مناطق ساحلية يسكنها أكثر من ٣٠٠ مليون نسمة لأخطار جسيمة نتيجة ارتفاع مستوى سطح المحيطات وتغير المناخ. وبنظرة إلى خريطة العالم نجد أن هناك خمسة محيطات مجموع مساحاتها أكثر من مليار كيلومتر مربع أي نحو ٧١٪ من سطح الأرض، وهي حسب مساحاتها: الهادي والأطلسي والهندي والمتجمد الشمالي والمتجمد الجنوبي. ومع أن لكل محيط تسميته، إلا أنها مترابطة بعضها ببعض وسواحلها تغطي قارات العالم السبع.

أما المخاطر التي تواجه المحيطات ودفعت الأمم المتحدة إلى ترك السياسة لمجلس الأمن والتركيز على هذه المهمة الخطيرة والمبهجة في آن واحد، فهي مع جمالها الأخاذ، تتعرض لتدهور كبير ومتواصل بسبب الأنشطة البشرية، ومنها الصيد المفرط الجائر والتلوث والاحترار العالمي. وكانت الهيئة الحكومية الدولية المعنية بتغير المناخ والتابعة للأمم المتحدة قد حذّرت العالم بأسره من الآثار المدمرة لتغير المناخ على المحيطات، وذلك في تقرير صادم تحت عنوان: «المحيطات والغلاف الجليدي في مناخ متغير» ودعت فيه إلى اتخاذ إجراءات سريعة وجذرية لتحسين «صحة المحيطات» بشكل خاص والأرض بوجه عام بعد التدهور الذي طرأ عليهما.

ومن بين هذه الآثار المدمرة احتمال ارتفاع متوسط مستوى سطح مياه المحيطات بمقدار ١١٥ سم في نهاية هذا القرن، أي بعد ثمانين عاماً تقريباً. وقد يقول البعض: ماذا ستؤثر ١١٥ سم من المياه على الكوكب الأرضي؟ والجواب أنها تهدد حياة ٦٨٠ مليون شخص يعيشون في المناطق الساحلية الواطئة. وقد تنقرض الشعاب المرجانية في المياه الحارة بصورة شبه تامة، ومن المتوقع أن يؤثر ارتفاع درجات الحرارة في التنوع البيولوجي ومصايد الأسماك، ما يهدد الأمن الغذائي والأعمال المرتبطة بالغذاء، خصوصاً في أقل البلدان نمواً والدول الجزرية الصغيرة النامية.

تقدر سجلات الأمم المتحدة أن عدد سكان العالم سيصل إلى ٩ مليارات نسمة بحلول عام ٢٠٥٠، ويؤدي هذا إلى سلبيات جديدة من بينها التغيرات التي تُطرأ على المحيطات والتأثيرات التي تُحدثها في المجتمعات.

أما ميزانية «عقد المحيطات» فليست هناك أرقام محددة حتى الآن لتمويل أي مشروع يصب في هذا الهدف، ولكن يمكن أن يتم الصرف من صندوق الأمم المتحدة للسلام والتنمية التابع للأمين العام بوصفها مشاريع تتفق وخطط الأمم المتحدة. وحتى اليوم تبرعت الصين الشعبية بمبلغ ٢٠٠ مليون دولار.

ومن أهم المشاريع الافتراضية التي ستنفذ في هذا العقد مسح قيعان المحيطات الخمسة ورسم خريطة كاملة للتضاريس فيها. وقد بدأ هذا المشروع وتم إنجاز خُمس المهمة حتى الآن، واكتشاف أعماق جديدة تعادل ضعف مساحة قارة أستراليا تقريباً. وكذلك معالجة المناخ الذي يهدد حياة ملايين البشر حول العالم إذا ذابت الأنهار الجليدية المتصلة بالمحيطات والبحار.

وفي يوليو (تموز) الماضي ثارت ضجة كبيرة في دول صغيرة ضمن مساحات المحيطات للمطالبة بالاتفاق على قواعد التعدين وإقامة المناجم في قيعان المحيطات والبحار. وشنت جمعيات البيئة والتنمية المستدامة حملات مضادة لأن التعدين في هذه القيعان سيؤدي إلى «اندفاع مدمِّر» على النتوءات الموجودة هناك الغنية بالمعادن التي تسعى إليها شركات التعدين العالمية. لكنّ مسؤولين في الأمم المتحدة يشرفون على التعدين في أعماق المحيطات والبحار يقولون إنه «لا مشاريع ستبدأ تحت الماء إلا بعد سنوات». ويقترحون إدخال فقرة صغيرة على معاهدة دولية بعيدة المدى تعالج هذه الأضرار المحتملة.

وقبل أن يبدأ عقد المحيطات، سارعت دول متضررة من زلازل المحيطات وفيضاناتها الهائلة، مثل اليابان، إلى اتخاذ احتياطات صناعية ضد غضب المحيط الهادي وبحر اليابان، فبنت جداراً عملاقاً بمحاذاة الساحل وبارتفاع يزيد على ١٢ متراً في المناطق التي يُعتقد أنها معرّضة لتكرار كارثة تسونامي التي حدثت في عام ٢٠١١ حين شهد الساحل الشرقي لليابان موجات عاتية أدت إلى مقتل أكثر من ١٨ ألف شخص، وجرف الفيضان المدمر حواجز البحر والمباني الخشبية والسيارات والسفن وأحياء مسكونة. وتسببت أيضاً في كارثة نووية حوّلت المناطق القريبة إلى مدن أشباح، وأدت إلى توقف محطة فوكوشيما للطاقة النووية عن العمل، ما تسبب في انصهار ثلاثة مفاعلات. ويتوقع الخبراء النوويون أن تنظيف المحطة سيستغرق ما بين ٣٠ و٤٠ عاماً.

ومن بين الدول المهددة دائماً بموجات الفيضانات بسبب زلازل المحيط إندونيسيا، وهي أكبر بلد إسلامي من حيث عدد السكان، وتقع على خط النار وهو خط الزلازل المتكررة وثورات البراكين على حافة المحيط الهادي (وهو في الواقع ليس هادئاً).

وفي عام ٢٠٠٤ ضرب تسونامي ضخم جزيرة سومطرة الإندونيسية وتسبب في مقتل ٢٢٦ ألف شخص في دول المحيط الهندي بينهم أكثر من ١٢٠ ألفاً في إندونيسيا.

وعربياً فإن دولتين تطلان على ساحل المحيط الأطلسي هما المغرب وموريتانيا. أما المحيط الهندي فتطل على ساحله جزر القمر وعُمان والصومال والإمارات العربية المتحدة واليمن، وجميعها أعضاء في رابطة الدول المطلة على المحيط الهندي، ويقع مقرها في موريشيوس.

لقد قررت الأمم المتحدة أخيراً ترويض المحيطات إلى حد ما، وهي ستلجأ إلى الدول العظمى في استخدام الفضاء الخارجي لرصد زلازل البحار مسبقاً وإنقاذ ما يمكن إنقاذه من بشر وحضارة. لم تكن المحيطات حتى اليوم أكثر من مقابر مائية لآلاف السفن والطائرات والضحايا وآن الأوان لبناء حضارات بشرية جديدة ومتجددة فيها، مثلما فكّر العلماء من قبل في إقامة مدن مسكونة في الفضاء الخارجي.

«طالبان» والعرب

د. مصطفى الفقي
مفكر وكاتب سياسي و دبلوماسي مصري

لا تمثل حركة «طالبان» مجرد فصيل سياسي في إحدى الدول الإسلامية وسط آسيا، لكنها تبدو أكبر من ذلك وأكثر، لأنها تطور طبيعي لحركة طلاب المعاهد الدينية في تلك الدولة الأفغانية التي كانت دائماً مثار اهتمام ومبعث رغبة ومركز جاذبية لأطماع القوى الاستعمارية المختلفة آسيوية وأوروبية وأمريكية. ولقد شاهدت فيلماً تسجيلياً لزيارة الملك أمان الله لمصر في نهاية عشرينيات القرن الماضي وكيف أن ذلك الملك المستنير كان يسعى إلى رفع مستوى شعبه والارتقاء بأبناء وطنه في نواحي التعليم والتربية والثقافة حتى قطع أشواطاً لا بأس بها، وقام بزيارة للملك فؤاد ملك مصر حينذاك والمعروف بدوره الكبير في إنشاء جامعة القاهرة، وكانت احتفالات مصر باستقبال العاهل الأفغاني تعبيراً عن درجة التطور التي كان ذلك الشعب الآسيوي الصامد قد ارتقى إليها، ثم وقع في يدي فيلم تسجيلي آخر لزيارة الرئيس الراحل جمال عبد الناصر للعاصمة الأفغانية كابول في طريق عودته من باندونج عام ١٩٥٥ وكيف خرجت الجماهير في شوارع العاصمة الأفغانية تحيي رئيس الدولة التي ينتمي إليها الأزهر الشريف والتي تتمتع بصلات وثيقة مع الدولة الأفغانية، وعقد الرئيس عبد الناصر يومها مباحثات مع رئيس وزراء أفغانستان، وكان ترحيب الشعب الأفغاني بالرئيس المصري وقتها رسالة واضحة حول التضامن الإسلامي المعتدل والفهم الصحيح للعلاقات الروحية بين العرب والأفغان الذين يرتبط اسم دولتهم بالداعية الإسلامي الأكبر جمال الدين الأفغاني الذي حاولت بعض الروايات التشكيك في أصوله، حتى ادعت بعض الكتابات المعادية له أنه كان إيرانياً زرعته الاستخبارات البريطانية ليلعب دوراً في حركة الوحدة الإسلامية في القرن التاسع عشر. وأياً كانت هويته فإليه يرجع الفضل في الصحوة التي بشر بها وتلاميذه من العرب الذين رافقوه في مسيرته التنويرية وفي مقدمتهم الإمام المصري الأزهري المجدد محمد عبده.

وقد دارت الأيام وتزايدت القيمة الاستراتيجية لأفغانستان باعتبارها معبراً في وسط آسيا بين شرقها وغربها، فالدولة لها حدود مع القوى الكبرى في المنطقة بدءاً من روسيا والصين، مروراً بالهند وباكستان وصولاً إلى إيران.

والشعب الأفغاني شعب ذو بأس حكمت عليه التضاريس الصعبة أن يكون قوياً في كل الظروف، وظلت بلاده حصينة من التدخل الأجنبي تقاوم الغزاة والطغاة بدءاً من الأطماع البريطانية، مروراً بالغزو السوفييتي، وصولاً إلى العدوان الأمريكي عليها في أعقاب حادث الحادي عشر من سبتمبر عام ٢٠٠١ الذي قررت على أثره واشنطن ضرب حركة «طالبان» في عقر دارها، وأمضت عشرين عاماً تثبت أركانها وتنفق المليارات إلى جانب عشرات الألوف من القتلى جراء الغارات الأمريكية على مناطق سيطرة «طالبان». ثم كانت المفاجأة بأن قررت الولايات المتحدة انسحاباً إرادياً من طرف واحد لكي تترك أفغانستان مسرحاً للتصفيات في محاولة تشبه إلى حد كبير الانسحاب الأحادي لقوات الجيش الإسرائيلي من إقليم غزة منذ عدة سنوات. ولكن قراءة ما جرى في أفغانستان مؤخراً تستحضر أمامنا بعض الملاحظات أهمها:

* أولاً: لا بد أن تقلق روسيا الاتحادية وفيها تجمعات إسلامية تتركز في إقليم الشيشان، فضلاً عن مخاوف الصين من علاقات متقاربة جغرافياً بين حركة «طالبان» التي تنفرد بالحكم في كابول وبين الجماعات الصينية الإسلامية التي تطالب بالحكم الذاتي، أمّا باكستان فهي دولة تتمتع بجهاز استخبارات قوي ولها تواجد دائم في الأراضي الأفغانية وستتأرجح العلاقة بين إسلام أباد وكابول قرباً وبعداً حسب الظروف المحيطة، أما الهند فهي تنظر بقلق دائم إلى كل القوى الإسلامية المحيطة بها على الرغم من وجود ١٢٠ مليون مسلم فيها خصوصاً في ظل مشكلة كشمير المعلقة بين الهند وباكستان منذ عام التقسيم.

* ثانياً: ستسعى بعض الدول الإسلامية والعربية إلى خطب ود حركة «طالبان» ولعب دور معها في المخططات القادمة لمستقبل المنطقة سواء في غرب آسيا أو الشرق الأوسط، فهناك إحساس عام بأن الأمور ستمضي في دروب وعرة مثل ممرات أفغانستان الصخرية وطرقها الجبلية؛ بل إن دولة بحجم روسيا الاتحادية حاولت أن تخطب ود حركة «طالبان» لفتح صفحة جديدة معها متناسية أن ميلاد تلك الحركة قد بدأ في ظل ظروف مواجهة دامية مع الوجود السوفييتي فوق أرض أفغانستان.

* ثالثاً: في ظني أن الولايات المتحدة هي الخاسر الأكبر في هذه الخطوة الأخيرة التي تمت دون تدرج أو ترتيب طويل يسمح للشعب الأفغاني بأن يعيد النظر في أوضاعه وأن يحدد ملامح مستقبله، لقد فقدت الولايات المتحدة كثيراً من هيبتها في ظل الانسحاب المتعجل بالصورة التي أدت إلى التوتر والارتباك اللذين شهدهما العالم في الأسابيع الأخيرة.

* رابعاً: ستحاول حركة «طالبان» تغيير جلدها والخروج من ردائها التقليدي لكي تبدو أكثر قبولاً وإشراقاً لدى المجتمع الدولي، لكن ذلك أمر قد لا يتحقق بسهولة؛ بل قد يحتاج إلى ما يبرهن عليه من سلوك دولي وإقليمي لحركة «طالبان» مع قطيعة للعلاقات بكل التنظيمات المتشددة والقوى التي ترفع شعارات إسلامية وتقدم طرحاً مغلوطاً للشريعة السمحاء.

إن العرب يتطلعون إلى الدولة الشقيقة في أفغانستان آملين أن تكون نموذجاً للاعتدال والوسطية وأن تكون إضافة إلى جمهرة المسلمين في مواجهة الاختلافات والتغييرات التي تشهدها منطقة وسط وغرب آسيا.

تساؤلات حول إمكانية عزل الرئيس جو بايدن

مرح البقاعي
كاتبة سورية أميركية

"على الحزب الجمهوري أن يلجأ إلى صناديق الاقتراع للاستفتاء على أداء الرئيس جو بايدن في خروجه من أفغانستان، لأن عزله لا يمكن أن يحدث في ظل هيمنة الديمقراطيين على مجلسيْ الشيوخ والنواب الأميركيين في آن".

هكذا تحدّث زعيم الأقلية الجمهورية السيناتور ميتش ماكونل، حين ألحّ عليه أعضاء حزبه بضرورة مطالبة الرئيس بالاستقالة، أو مساءلته ثم عزله عن موقع الرئاسة حين تثبت التحقيقات تقصيره في تقييم طبيعة الوضع الميداني في أفغانستان قبيل انسحاب القوات الأميركية وما نتج عنه من انهيارات أمنية وسياسية وإنسانية.

ودعا ماكونل الشعب الأميركي إلى الإدلاء برأيهم حول أداء إدارة بايدن من خلال أصواتهم في الانتخابات النصفية القادمة في العام ٢٠٢٢، وهناك يكون الحساب الحقيقي لساسة البيت الأبيض كما أشار.

تأتي تصريحات ماكونل وسط تزايد الدعوات المطالبة بعزل الرئيس بسبب طريقة انسحابه من أفغانستان، ومسؤوليته عن الفوضى العارمة في محيط مطار كابول أثناء عمليات الإجلاء ما سمح باختراق أمني خطير لمنظمة داعش الإرهابية وتنفيذها لتفجير انتحاري خلّف ١٣ قتيلا أميركيا من الجيش الأميركي، وجرح العشرات من المدنيين العزل ممن كانوا ينتظرون أمام البوابات للهروب في أول طائرة تحملهم خارج البلاد، بينما تقطعت السبل إثر حادث الانفجار بالمئات من الأميركيين والأجانب إلى جانب الآلاف من الأفغان الذين عملوا مع الولايات المتحدة من الذين تعذّر عليهم الوصول إلى طائرتهم في الوقت المحدّد.

وفي ظل تقدّم حظوظ الجمهوريين في الانتخابات القادمة وإمكانية استرجاعهم للأغلبية في المجلسين بسبب الغضب الشعبي الواسع مما آلت إليه الحال في أفغانستان والإخفاق الأميركي هناك في إنجاز انسحاب منظم وآمن للأميركيين والمتعاونين معهم من الأفغان خلال العشرين سنة الماضية، وبالرغم من دعوة الزعيم الجمهوري الأبرز إلى التركيز على خوض الانتخابات بنجاح والفوز بها بدلا من صرف الوقت على مشروع عزل بايدن ذي الحظوظ الشحيحة في النجاح، إلا أن بعض المتشددين في الحزب يرفضون تماما أن يتمّ التغاضي عن محاسبة البيت الأبيض ممثلا بالرئيس ونائبه كامالا هاريس، وكذا وزيريْ الخارجية والدفاع، ومساءلتهم عن مسؤوليتهم عن مجريات الحدث الأفغاني.

السيناتور الجمهوري ليندسي غراهام، وخلال ظهور تلفزيوني له في أحد البرامج الحوارية السياسية الأكثر شعبية ومتابعة في الولايات المتحدة "واجه الأمة"، دعا إلى عزل بايدن لأنه يعتقد أن الرئيس "مهمل لمهامه كقائد عسكري". وأشار غراهام في الحوار إلى المسؤولية المباشرة لبايدن، بقوله "لا أعتقد أن الرئيس بايدن قد تلقى نصيحة سيئة وتقبّلها، بل أعتقد أنه تجاهل النصائح السليمة".

أما في الطرف الآخر من المشهد السياسي في واشنطن، فيقف الديمقراطيون بقوة ليدافعوا عن موقفهم وقراراتهم خلال الأيام الأخيرة من الخروج الأميركي المتعثّر، والذي تحوّل إلى معضلة سياسية أصابت أروقة القرار بزلزال لا يُعرف حتى الآن حجم ارتداداته والمسافة الزمنية التي سيمتد عليها.

الرئيس بايدن أعلن أنه يتحمل المسؤولية كاملة عن قرار انسحاب الجيش الأميركي من أفغانستان في الوقت الذي ألقى اللوم على الرئيس السابق دونالد ترامب، وعلى الاتفاق الذي وقعه مع قيادات طالبان في العام ٢٠٢٠ ووجد نفسه مضطرا لتنفيذ بنوده حال وصل إلى البيت الأبيض. ومن جهة ثانية يحمّل بايدن جزءا كبيرا من المسؤولية للقوات العسكرية والأمنية الأفغانية بسبب إخفاقها في الدفاع عن العاصمة ما أدى إلى وقوعها بأيدي حركة طالبان خلال ساعات من مغادرة الرئيس الأفغاني للبلاد بمحض اختياره.

وفي حين أشار الرئيس في أول خطاب له إثر إنجاز انسحاب القوات الأميركية كاملا في الحادي والثلاثين من أغسطس الماضي حسب الموعد المحدد لها إلى عدم توفر "الإرادة في تحقيق النصر" لدى الجيش الأفغاني الذي أنفقت الولايات المتحدة على تدريبه وتجهيزه المليارات من الدولارات، إلا أن هذا لم يكن كافيا ليبرّر للرأي العام الأميركي حجم الفوضى والتخبط اللذين شابا عملية الانسحاب، ناهيك عن المعلومات الاستخبارية التي تواردت إلى الرئيس بايدن منذ أشهر عدة بأن سقوط العاصمة في يد طالبان هو أمر وشيك، وتأكدت تلك المعلومات في لقائه الأخير في البيت الأبيض بالرئيس الأفغاني أشرف غني، الذي نقل له صورا من تصاعد العنف في البلاد منذ إعلان خطة الانسحاب الأميركي في شهر أبريل الماضي، ما حفّز مقاتلي طالبان على شنّ هجمات واسعة والسيطرة على مناطق ومعابر حدودية مهمة وتطويق العديد من عواصم الأقاليم والاستيلاء عليها.

فصل المقال يكمن في السؤال الذي يشغل الإدارة الأميركية والعالم، هل كان هناك سيناريو أفضل للخروج الأميركي دون أن تترتب عليه تلك المآسي التي بلغت ذروتها في الانفجار المرعب الذي طال العسكريين والمدنيين على أسوار مطار كابول وأدى إلى خسائر بشرية وسياسية فادحة؟

أفغانستان تُركت لتقلّع شوكها بيدها ولتخوض وحيدة التجربة الطالبانية بنسختها الجديدة التي يقول زعماؤها إنها تختلف في أساليب الحكم عما كانت عليه في العام ٢٠٠١ مع التزامها بالمبادئ الأساسية التي قامت عليها الحركة ومرجعياتها الشرعية الثابتة.

ومع تسريب أنباء ملاحقة الحركة للمترجم الخاص لجو بايدن إثر تعثّر خروجه من أفغانستان مع الخارجين، وهو الذي رافق بايدن حين كان نائبا للرئيس باراك أوباما خلال زيارته أفغانستان في العام ٢٠٠٨ وكان عونا له حين الهبوط الاضطراري لطائرة الهليكوبتر التي كانت تقلّه والوفد المرافق، يبقى السؤال مفتوحا: ماذا بعد أفغانستان.. هل ستشهد الولايات المتحدة في عهد بايدن الذي ما زال في عامه الأول المزيد من الانسحابات العسيرة من المنطقة؟ نتساءل ويتساءل العالم بدهشة!

نحو مستقبل افضل...لهم

٣ أسباب تجعل الصدق بنداً أساسياً في الزواج

يتفق الجميع على أن الصدق والأمانة هي أساس العلاقات الصحية، خاصة في علاقة الزواج، وعلى الرغم من أن بعض الكذب يكون تافهاً، لكن كذبة بسيطة من الشخص الأقرب لك، قد تصنع فجوة كبيرة في العلاقة بينكما، وتؤدي إلى انهيار الثقة.

بالطبع، نحمل جميعاً كبشر نقاط ضعف وقوة، لكن نقطة الضعف التي تدفع الشخص إلى الكذب المستمر، تجعله غير مؤهَّل لإقامة علاقة زوجية معا، فهناك أسباب عديدة تجعل الصدق غير قابل للتفاوض بين الزوجين، وإليكِ أهم هذه الأسباب..

-1 الكذب منحدر زلق

يبدأ الأمر بكذبة بسيطة، تجر وراءها الكثير من الكذبات، حتى يؤدي الأمر إلى كذبة تحمل عواقب كبيرة، بمعنى أن الكذبة التافهة تحتاج إلى أخرى أكبر لتغطيها، وهكذا، حتى تنزلقي في منحدر من الكذب، يضطرك لمواجهة عواقب كبيرة قد تؤدي إلى تدمير زواجك بالكامل.

-2 الكذب يدمر الثقة

حين يكتشف زوجك أنكِ تكذبين، قد يسامحك على الكذب، ولكنه لن يستطيع الوثوق بكِ مرة أخرى، وقد تحتاج إعادة بناء الثقة بينكما إلى سنوات، وقد تفشل محاولات بنائها مرة أخرى.

-3 الكذب يعرقل أهداف الأسرة

أنت تخفين جزءاً من نفقاتك، فأنتِ بهذا قد تفسدين الخطة المالية للأسرة التي اتفقتِ مع زوجك عليها، وبالتالي تتحمّل الأسرة نتائج إنفاقك المخالف للأهداف المالية التي اتفقتما عليها، ما يعرقل تحقيق هذه الأهداف، مثل شراء بيت جديد أو سيارة، أو السفر في رحلة طويلة، أيضاً قد تنجحين في إخفاء ترك طفلك يفعل أشياء مخالفة لقواعد التربية التي اتفقتِ مع زوجك عليها، ولكن نتائج التربية الخاطئة لن تكون سعيدة في النهاية، لهذا فإن الكذب يقوّض مسيرة أسرتك.

احذر وامتنع من اخطاء شائعة

كارثة بالبصل تسبب سرطان الكبد والوفاة

انتشرت تنبيهات من البصل الذي يحمل علامات باللون الاسود من الداخل، حيث ان هذا النوع يحتوي علي فطر يسبب سرطان الكبد.

كانت أبحاث طبية عديدة نشرت بموقع المعاهد الوطنية للصحة بأمريكا "NIH" من انتشار مرض فطري خطير يصيب البصل وقد تجعله سببًا فى الإصابة بأمراض خطيرة مثل السرطان.

وكشف تقرير نشر بمنظمة " AA-PPoN" النيجيرية عن أن هناك طبقة من مادة الأفلاتوكسين السامة تترسب فى ظروف معينة على ثمرات البصل، وتعرف باسم الأفلاتوكسين أو سم الفطريات، وتفرز بواسطة "فطر الأسبرجلس Aspergillus"، لافتًا إلى أن هذه المادة تظهر فى صورة قشرة سوداء اللون على الغلاف الخارجى للبصلة أو تحت قشرتها، ويجب تجنب تناول هذا البصل تماما لأن هذه المادة تسبب سرطان الكبد.

وحسب منظمة الصحة العالمية WHO فإن مادة الأفلاتوكسين السامة تعد بالفعل من المسببات الأولى لسرطان الكبد، وحال تناولها فإن فرص الإصابة بسرطان الخلايا الكبدية ترتفع بشكل ملحوظ على المدى البعيد، ويعد سرطان الكبد رابع أكثر الأورام المسببة للوفاة فى العالم.

وأضاف التقرير أن هناك عددًا من الأسباب التى تزيد من فرص ترسب سم الأفلاتوكسين على البصل، وتشمل: الرطوبة العالية والارتفاع الشديد فى درجة الحرارة، وسوء التخزين والتغليف وحال انتشار الحشرات مع الخضراوات أو حال اختلاطها بمياه الصرف الصحى.

لطلة ابهى..

خلطات طبيعية: تبييض الوجه بدقائق معدودة

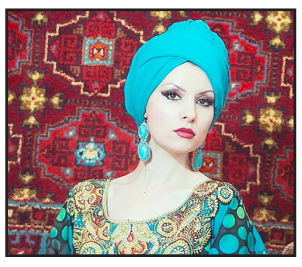

يشكّل تبييض البشرة هاجسًا للكثير من النساء، بخاصّة في فصل الصيف، حيث يكثر التعرّض للشمس وترتفع درجات الحرارة، ما يؤدي الى اسمرار البشرة وظهور البقع . في هذا السياق نقترح عليكِ اعتماد ماسك التبييض السريع وهومن الخلطات الطبيعية لبشرة اكثر بياضًا ونضارة.

ولتحضير هذا القناع، أنتِ تحتاجين إلى المكونات الآتية:

- ملعقتين كبيرتين من عصير الليمون.

4 ملاعق كبيرة من الطحينة .

3 ملاعق كبيرة من الحليب طازج.

ملعقه صغيرة من عسل النحل الطبيعي.

ملعقة كبيرة من ماء الشرب.

تُخلط المكونات بشكل جيّد لتشكل مزيجًا متماسكًا، ثم توضع على البشرة لمدة ربع ساعة لضمان تبييض سريع ثم يُغسل بالماء البارد .

واذا كان الخليط مائلًا للميوعة، يضاف اليه المزيد من الطحينة، اما اذا كان العكس، يضاف إليه المزيد من الحليب الى ان يصبح الخليط بين الحالتين متماسكا معتدل القوام.

ملاحظة :

يوضع الخليط بعيدًا عن منطقة حول العينين.

لا يُستخدم هذا القناع في حال البشرة الحساسة، لذا يُستحسن تجربته على جزء من بشرة اليد قبل تطبيقه على الوجه، منعًا لحدوث احمرار في طبقة الجلد في الوجه.

سلوكيات

علمي طفلك مخاطر الفتنة

ابدأي بتوجيه طفلك إلى أمور تصقل شخصيته في الكبر، وذلك منذ عامه الرابع، والفتي انتباهه إلى نقاط مهمة في معاملاتنا اليومية مأخوذة من الدين السليم، علميه ما على المؤمن أن يتحلى به من صفات، واغرسيها في نفسه. سندلك على خطوات تحذيره من الفتنة.

– أخبريه مدى خطورة الفتنة، فقد قال الله تعالى في سورة البقرة الآية 191: "الْفِتْنَةُ أَشَدُّ مِنَ الْقَتْلِ".

– عرفيه أن للفتنة أنواعًا، كأن يفتن في دينه أو يفتن في أهله، فمعنى الفتنة هو "الفساد"، أي فساد الشيء كفساد القلب الذي يعني فتنة القلب، والفساد في الدين يعني فتنة الدين.

– امنعيه ألا يفتن على إخوته؛ فيراقبهم ويتجسس عليهم ليبلغك أخبارهم؛ لأن هذا يعد فتنة وفسادًا كبيرًا؛ فقد قال جل وعلا في سورة المائدة الآية 101: "يَا أَيُّهَا الَّذِينَ آمَنُواْ لاَ تَسْأَلُواْ عَنْ أَشْيَاء إِن تُبْدَ لَكُمْ تَسُؤْكُمْ"، فلا تطلبي من طفلك أن يفتن على إخوته.

– علميه أنه لا يحق حتى لمعلمته في المدرسة أن تطلب منه أن يفتن على أصدقائه، ومن آداب القرآن التي لا بد أن يتعلمها، أن ما يراه ويسمعه يخفيه، ولا يخبر به أحدًا؛ لأن إطلاق لسانه في الحديث عن الغير، سيجعله شخصًا مكروهًا "فتانًا"، وقد يصل الأمر إلى الغيبة والنميمة، وهي أمور سيئة، حرمها الله علينا.

طبيبك في بيتك

بهذه الخطوات ستحظى بشباب بعد عمر الـ٦٠

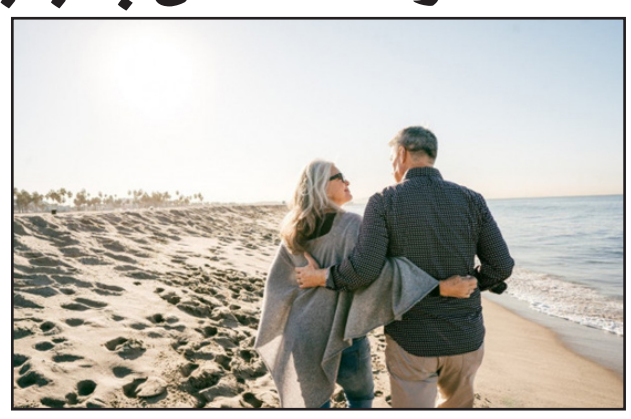

مع التقدم في العمر يبدأ الإنسان بملاحظة تغييرات في جسمه ، وكيف تؤثر فيه بعض الأنشطة، ولكن يمكن للشخص أن يزدهر بسهولة عند بلوغه عمر الـ60 من خلال اتباع نظام صحي من العادات يتألف من نظام غذائي متوازن وممارسة الرياضة بانتظام والنوم الجيد وترطيب مناسب للجسم

ويجد الكبار بالسن صعوبة في استخدام الدرج بدلاً من المصعد، والوقوف لساعات طويلة يعد عبئًا ثقيلًا، وفي أحيان أخرى يكون هناك مزيد من المتاعب أو التعقيدات.

لكن لا تستدعي غالبية التغييرات على الجسم الشعور بالقلق، حيث إنها ليست إلا مجرد وسيلة يعبر بها الجسم عن المضي قدمًا لمرحلة الشيخوخة.

وفي حين أنه لا يوجد ما يدعو للقلق بشأن هذا التغييرات، إلا أنه من المهم معرفة أنه من الممكن التغلب عليها من خلال الحرص على عادات معينة للحفاظ على الصحة العامة ولتجنب مخاطر نمط الحياة والمشاكل الصحية المرتبطة بالعمر.

وهناك عدد من العادات التي يجب تجنبها أو تقليلها عند الوصول إلى أعتاب الستين عامًا، كالتالي:

1. تخطي التطعيمات

من المهم أن يحرص كل شخص على الحصول على التطعيمات، خاصة مع التقدم في السن، ولا يجب أن يحصل على لقاح (كوفيد-19) فحسب، بل إن هناك لقاحات أخرى موصى بها للأشخاص، الذين تزيد أعمارهم عن 60 عامًا، وينبغي مراجعة الطبيب واستشارته فيما يتعلق بالحصول على تطعيم ضد الأنفلونزا والالتهاب الرئوي والسعال الديكي.

ووفقًا للهيئات الصحية في جميع أنحاء العالم، يجب أن يحصل كل شخص بالغ على لقاح الإنفلونزا السنوي، وخاصة الأشخاص الذين تزيد أعمارهم عن 60 عامًا.

قياس ضغط الدم

2. عدم فحص ضغط الدممع تقدم المرء في العمر، من المهم أن يحرص على فحص ضغط الدم بانتظام، وبالنسبة للفرد السليم في الستينيات من عمره، يجب أن تكون مستويات ضغط الدم 120/80 أو أقل، وإذا تُرك ارتفاع ضغط الدم دون رادع، فلربما يتسبب في إضعاف جدران الأوعية الدموية، مما يزيد من خطر الإصابة بالسكتة الدماغية والنوبات القلبية والخرف.

3. عدم ممارسة الرياضة

إن ممارسة التمرينات الرياضية بصفة منتظمة أمر مهم لأي فئة عمرية، ولكن تصبح أكثر أهمية عندما يصل الشخص إلى الستينيات من العمر، ومن الطبيعي أن يصبح المرء أقل نشاطًا مع التقدم في العمر، لكن يحتاج الجسم إلى الحركة والنشاط البدني خلال هذه المرحلة.

ويمكن أن تساعد ممارسة التمارين الرياضية بانتظام في الستينيات من العمر في تقليل مخاطر هشاشة العظام وضمور العضلات ونمط الحياة والمشكلات الصحية المرتبطة بالعمر وتحسين التمثيل الغذائي والنوم، وإن الخمول وقلة الحركة، خاصة عندما يتقدم الجسم في السن، يمكن أن تزيد من خطر الإصابة بالسمنة وداء السكري من النوع 2 والسكتة الدماغية وأمراض القلب والأوعية الدموية والخرف.

4. عدم شرب ماء كاف

تشير الدراسات إلى أنه مع التقدم في العمر، يتضاءل الشعور بالعطش، مما يؤدي بدوره إلى زيادة خطر الإصابة بالجفاف، الذي ينجم عنه زيادة في مخاطر التهابات المسالك البولية وتقلبات ضغط الدم وانخفاض النشاط والتعب واضطراب الكهرل.

5. الاعتماد على الأدوية

إن الفكرة الأساسية من تناول الأدوية (في مرحلة الستينيات) هي تعزيز الصحة العامة، في حين أن الأدوية ليست سوى الخطوة الثانية في تحسين الصحة، فإن العوامل الأساسية التي يجب إعطاؤها أهمية هي اتباع نظام غذائي متوازن وممارسة التمارين الرياضية بانتظام وتغيير نمط الحياة ليصبح صحيًا.

فمن الضروري الحصول على العلاج في الوقت المناسب؛ ولكن يجب أيضًا عدم الاستمرار في الاعتماد عليه لمدة أطول. بمجرد انتهاء الدواء، يجب التحدث إلى الطبيب المعالج ومعرفة ما إذا كان من الضروري الحصول عليه لفترة تالية أم لا.

6. شرب الكثير من الكافيين

يبدأ جسم الإنسان في التعامل مع الكافيين بمرحلة الستين عاما بشكل مختلف عن الثلاثينيات أو الأربعينيات من العمر، فيصيب تناول الكثير من الكافيين بانتظام في هذه المرحلة العمرية بالأرق وما يتبعه من تأثير ضار بشكل عام على الصحة.

ويوصي خبراء الصحة بتقليل تناول كبار السن للكافيين وتجنب تناوله قبل النوم، لأنه مدر للبول ويسبب مشاكل في المعدة وفي بعض الحالات إلى الجفاف بخاصة لمن لا يتناولون كميات مناسبة من مياه الشرب.

7. قلة النوم الجيد

إن النوم جزء لا يتجزأ من صحة الإنسان مهما كانت مرحلته العمرية. وفي مرحلة الستين عامًا وما بعدها يجب أن ينال المرء على نوم جيد لمدة 9-7 ساعات كل ليلة.

ويعد الاعتدال هو كلمة السر حيث ينبغي عدم الإفراط في النوم أو التقليل من ساعاته، ومن المهم أن يحظى الجسم بالقدر المناسب من الراحة في الستينيات من العمر.

المطبخ

طريقة عمل كنافة بالمارشيملو

المقادير

3 أكواب مارشيملو

1 كوب سمن

كنافة

1 كوب شيكولاتة (نوتيلا)

طريقة التحضير

نعمل على تقطيع الكنافة لقطع صغيرة جداً.

ثم نضيف لها السمن ونقلب حتى تتشرب الكنافة السمن تماماً.

ثم في صينية دائرية نعمل على توزيع الكنافة جيداً مع الضغط عليها باليد.

ثم نضع الصينية في الفرن عند درجة حرارة 180 لمدة عشر دقائق أو لحين أن تأخذ لوناً ذهبياً.

ثم نوزع فوق قاعدة الكنافة النوتيلا ثم نوزع فوق النوتيلا المارشيميلو.

ثم نضع الصينية ثانياً في الفرن تحت الشواية لمدة خمس دقائق حتى يأخذ المارشيميلو لوناً ذهبياً ويسيح قليلاً.

دراسات حديثة

النساء أكثر عرضة للإصابة بمرض الزهايمر

كشف محمد القويفلي استشاري أمراض المخ والأعصاب أن النساء أكثر عرضة للإصابة بمرض الزهايمر، وهو مرض يؤدي إلى ضمور خلايا المخ وينتج عن ذلك تدهور في الوظائف الإدراكية والسلوكية للإنسان الطبيعي.

وأشار إلى أن الفئة الأكثر عرضة للإصابة بالزهايمر هم كبار السن، مؤكداً أن معدل الإصابة في النساء أعلى من الرجال.

وأضاف : "مسببات الزهايمر تشمل مادة بروتينية تترسب بالدماغ وتؤدي إلى الضمور، ونقص النواقل العصبية داخل الدماغ".

ولتقليل نسبة الإصابة بهذا المرض أشار الدكتور إلى أنه من المهم والضروري ضبط السكر والضغط والكوليسترول، وتناول الأطعمة البحرية، ومزاولة الأنشطة الذهنية وتحفيز الدماغ من خلال تعلم مهارات جديدة.

وذكر :"أن سبب تعرض النساء للإصابة بمرض الخرف أو (الزهايمر) أكثر من الرجال، يرجع إلى تغيرات هرمونية، وليس لأن النساء يملن إلى العيش أطول، كما هو شائع.

وقالت الدكتور ليزا موسكوني خلال دراستها : "تشير النتائج التي توصلنا إليها إلى أن النساء في منتصف العمر قد يكن أكثر عرضة للإصابة بالمرض، ربما بسبب انخفاض مستويات هرمون الأستروجين أثناء انقطاع الطمث وبعده".

وأضافت :"في حين أن جميع الهرمونات الجنسية متورطة على الأرجح في الإصابة بمرض الخرف، وتشير النتائج التي توصلنا إليها إلى أن الانخفاض في هرمون الأستروجين له علاقة بتشوهات علامات الخرف البيولوجية لدى النساء اللائي قمنا بمتابعتهن، ويظهر نمط فقدان المادة الرمادية على وجه الخصوص تداخلاً تشريحياً مع شبكة هرمون الأستروجين في الدماغ".

ولفتت موسكوني، إن أحد مقيدات الدراسة هو شمولها لأشخاص أصحاء في منتصف العمر لا يعانون من أمراض دماغية أو قلب وأوعية دموية حادة، ما يعني أن هناك حاجة لدراسة أكبر ولفترة أطول من الزمن.

نصائح طبية

متى يصبح نوم الطفل الرضيع طبيعيا و يتعدل؟

يعد النوم من أهم أسباب النمو الصحي والسليم للطفل، كما أنه يحقق له التوازن النفسي والعصبي.

و لذلك يجب أن تتعرفي على طرق مهمة بخصوص نوم الطفل الطويل والمتواصل خصوصاً في مرحلة المهد "أي السنة الأولى والثانية من عمر المولود".

معلومات لكل أم عن نوم المولود

يتعلم المولود النوم خلال الأسابيع الستة الأولى من حياته، فلا تعتبري طقوس نومه شاذة أو غريبة أو مرهقة، و لتضمني نوم الرضيع تأكدي من جفاف حفاضته، وشبعه، وأنه ليس مريضا.

و عندما يبكي الرضيع وهو في سريره فلا تحمليه بسرعة ولكن انظري إليه ولاطفيه، اجعلي لغة العيون هي وسيلة التواصل بينكما فسوف يعاود النوم، و أن تهرعي لحمل الطفل بمجرد أن يستيقظ معنى ذلك أنك تسببين له نومًا مضطربًا، لذلك عوديه على النوم وسط أي جو، لكي لا يستيقظ بمجرد أن تقع "إبرة" على الأرض.

لماذا يضطرب نوم الرضيع؟

تحدث تقلبات النوم في الشهور الاولى من العمر بسبب شعور المولود بالمغص والانتفاخ، كما يشعر المولود بالحاجة لكي تبقى أمه بجواره وشم رائحتها فهو يبكي بسبب ذلك.ويضطرب نومه بسبب شعوره بالبرد أو الحر.

ويشعر بالقلق وعدم انتظام النوم بسبب المرض مثل ألم التسنين وفي حال انسداد الأنف، أو ألم الأذن الوسطى.

نوم الطفل في مكان غير هادئ وعالي الإضاءة.

متى يتعدل نوم الرضيع؟

ينام المولود بمعدل 16ساعة يومياً خلال الليل والنهار.

تقل عدد ساعات نوم الرضيع مع تقدمه في العمر.ويمكن أن تزداد في حال عدم نموه وتطوره بشكل صحي وسليم مثل حالات الشلل الدماغي لدى الرضع.

وتقل عدد الساعات حتى تصبح 13 ساعة مع نهاية عامه الأول.

و مع فطام الطفل ينتظم نومه الليلي لأنه لا يستيقظ من أجل الرضاعة، ويمكن أن يستيقظ مرة واحدة ليشرب الماء ويعاود النوم.

أبـــراج

الحمل
تقوم اليوم بعدة تجارب علمية ولكن معظمها سيفشل. تشعر بالغضب والحزن في بداية يومك. لديك رسالة تريد أن توصلها بنفسك لشخص ما. يجب أن تثبت للجميع اليوم أنك شخص مستقل بذاتك وتعتمد على نفسك في أي ظروف صعبة. خطط في نهاية اليوم لقضاء ليلة مريحة وسعيدة.

الثور
ما الذي طرأ مؤخرا على علاقاتك بمن حولك؟ يبدو أن ستدخل في خلاف مع صديق ما. هل هذا الشخص أو الصديق قام بالتعدي عليك؟ هذا الشخص ينافسك دوما ويحاول أن يستولي على منصبك، ولكنك ستواجهه. لم لا تفكر في السفر هذه الفترة؟

الجوزاء
عليك التحقق اليوم من أي أمر يثير القلق داخلك ولا تدعه يتمكن منك. أنت تدرك عيوبك الخاصة والتي ربما قد تكون السبب في تلك المتاعب التي تمر بها علي صعيد حياتك العاطفية. انس الماضي وامنح نفسك الوقت الكافي للتفكير في خططك المستقبلية.

السرطان
تحاول تحقيق التوازن في عملك اليوم.عليك أن تدرك جيدا أن سر سعادتك هو وجودك بجانب الأهل والأصدقاء أطول فترة ممكنة. الشعور بالسعادة والمتعة أمر مهم وخاصة اليوم. الابتسامة تجعل وجهك منيرا وتفتح أبواب الأمل.

الأسد
ستعيش يوما من أجمل أيام حياتك. حالتك النفسية مستقرة جدا وتستطيع التفكير في كل شيء بعقلانية. لديك طاقة إيجابية ولكنك لا تعرف كيف تستغلها. ما رأيك في دعوة صديقك لتناول القهوة معك في منزلك. استغل هذا اللقاء واعرض عليه السفر لمكان ما.

العذراء
أنت مستعد اليوم لأي معركة على الرغم من حبك للسلام ولكن الظروف تدفعك لخوض تلك المعركة. بعد الظهيرة، قد تشعر أنك وحيد في هذا العالم ولذلاك قد تصاب بالاكتئاب. وضعك مع الشريك هذه الفترة ليس على ما يرام، لذا عليك أن تهتم بهذا الأمر.

الميزان
تشعر أن أفكارك أصبحت غير واضحة كالمعتاد. لا تكن محبطا ولا تفقد الأمل في كل شيء. ابدء اليوم أي نشاط أو أي مشروع وستجد أن كل شيء يعود إلى وضعه الطبيعي. احرص على تعديل أي خطوة غير مدروسة في البداية لكي لا يترتيب عليها أزمات لا يمكن التعامل معها.

العقرب
لقد قمت برحلة برية لأشهر معدودة تعلمت منها الكثير سواء في حياتك المهنية أو الشخصية.إذا كنت تنتظر حدوث تغيير ما اليوم ولم تجد أي تغيير حتى الآن، لا تتوتر، فالتغيير قادم في أقرب وقت. ربما تحصل على ترقية اليوم في العمل. احتفل في المساء مع أقرب الأشخاص إليك.

القوس
الحب في طريقه إليك فهل أنت مستعد؟ تظهر عليك اليوم علامات التعب والأرق ولذلك تحتاج إلى وقت للراحة والاسترخاء. فهمك أو تفسيرك لبعض المواقف اليوم قد يكون غير منطقي. لا تجعل رأي أحد الأشخاص يؤثر على وجهة نظرك.

الجدي
إبداعك قد يفوق الحدود اليوم. الهروب من الواقع إلى عالم الخيال قد يجعلك تشعر بالسعادة وقد يكون أمرا مهما في هذا اليوم. التفكير في بعض الأحلام قد يهون عليك مشقة العمل الذي تقوم به اليوم. عبر عن نفسك بكل الطرق المتاحة.

الدلو
الاستقرار والاعتماد على النفس من الأمور المهمة بالنسبة لك هذا اليوم. اتخذ اليوم الخطوات التي تثبت لمن حولك أنك شخص مكافح وصبور. قد يتظاهر البعض بأنه متعاون ولكنه في الحقيقة عنيد ولا يتحرك بسهولة. ربما تتشاجر مع أحدهم حتى تقنعه بوجهة نظرك.

الحوت
لا تكن عدوانيا في تعاملك مع زملاء العمل وتوخ الهدوء والحذر في تصرفاتك. تشعر بالانجذاب الى أحد الأشخاص في العمل وتود التقرب منه. لا تدع الحبيب يشعر أنه في آخر أولوياتك بل اهتم بمشاعره أكثر.

صـــورة و حـــدث

حدث في مثل هذا اليوم

1380 - الروس بقيادة أمير موسكو دميتري دونسكوي يلحقون هزيمة ساحقة بجيش يتكون من مزيج من التتر والمغول في معركة كوليكوفو.
1760 - الجنرال الإنجليزي جيفري أمهيرست يتمكن من إلحاق هزيمة عسكرية بالقوات الفرنسية في كندا، مما أجبر فرنسا على التنازل عن مدينة مونتريال .
1937 - سوريا تستضيف مؤتمر عربي لمناقشة قضية فلسطين في ظل تزايد الهجرة اليهودية إليها برعاية المملكة المتحدة .
1941 - بداية الحصار النازي لمدينة لينينغراد السوفيتية وذلك في الحرب العالمية الثانية.
1943 - إيطاليا تعلن استسلامها بدون قيد أو شرط في الحرب العالمية الثانية.
1944 - قصف مدينة لندن «بصاروخ v2» لأول مرة في الحرب العالمية الثانية.
1945 - وصول القوات الأمريكية لتحديد الجزء الجنوبي من شبه الجزيرة الكورية في بداية الحرب الباردة.
1949 - الزعيم الحبيب بورقيبة يعود إلى تونس بعد غياب أربع سنوات ونصف قضاها في مصر.
1954 - توقيع معاهدة حلف جنوب شرق آسيا في مانيلا بين الولايات المتحدة والمملكة المتحدة وفرنسا وتايلاند والفلبين.
1974 - الرئيس الأمريكي جيرالد فورد يصدر عفوًا بحق الرئيس السابق ريتشارد نيكسون بشأن فضيحة ووترغيت.
1980 - الرئيسان الليبي معمر القذافي والسوري حافظ الأسد يبدآن في طرابلس مباحثات للوحدة بين بلديهما.
1986 - بدأ عرض أول برنامج حواري للمذيعة أوبرا وينفري.
1991 - جمهورية مقدونيا تعلن استقلالها عن يوغوسلافيا.
2007 - هجوم إنتحاري على ثكنة عسكرية في الجزائر يخلف 30 قتيلًا.

قصة وعبرة

ثعلب في مشكلة

كان ثعلب يتجول فوجد شجرة بلوط بها وجبة طعام تركها الرعاة ليتناولوها بعد القيلوله ... زحف الثعلب بهدوء والتهمها كلها وعندما امتلات معدته وانتفخ جسده لم يستطع أن يخرج من التجويف فأخذ يصيح ويولول وينتحب وسمع صياحه ثعلب آخر كان يمر بالطريق.
فسأله ماذا حدث وعندما روى له القصه كان رده : ابق كما أنت حتى تجوع وتعود المعدة الى طبيعتها وينتهي انتفاخ الجسد وعندئذ سوف تخرج بكل سهولة.....ولا ترفع صوتك فيسمعك الرعاة فيذبحوك.
الحكمة : الزمن والصبر يحلان المشكلات ، عندما نريد شيئا بكل شغف لا نفكر بعقولنا وانما كيف نصل اليه ولا نفكر بالعواقب كذلك الثعلب لو فكر انه بامتلاء معدته سوف لا يخرج لفكر قبلا باخراج الاكل الى خارج الشجرة قبل اكله.

مشاكل وحلول

لا أشكو لأحد لكني حزينة جداً

أنا سيدة متزوجة، وليس لدي أولاد، وقد مررت في الأيام الأخيرة ببعض الاضطرابات النفسية، كالحزن والرغبة بالبكاء، علماً أنني لا أعاني مشاكل مع زوجي، والحمد لله، بالعكس فهو يحاول أن يخرجني من تلك الحالات التي أمر بها، كما أنني لا أريده أن يراني في هذه الحالات حتى لا ينزعج.
أردت أن أتكلم قليلاً عن الحالة النفسية الصعبة، التي ساعدت على ظهور الاضطرابات النفسية في السنوات القليلة الماضية، غاب عني زوجي لمدة طويلة، واضطررت خلال هذه المدة إلى البقاء في بيت والدي، لكني مررت ببعض المشاكل مع أفراد العائلة، مع أمي وحتى مع إخوتي، مما جعل هذه المشاكل لا تزال قائمة حتى الآن، وتجبرني على الحد قليلاً من علاقتي معهم، من أجل راحتي النفسية والجسدية، أصبحت لا أبوح بأسراري الداخلية ولا أشتكي إلا لزوجي، لكني لا أريد أن أثقل عليه كثيراً، رغم أنه جدا متفهم و مستعد دائماً لسماعي.
زوجي يضطر دائماً للغياب عني بسبب شغله، ولذا أصبحت أشعر بالفراغ رغم أنني أحاول دائماً إشغال نفسي بأشياء كثيرة، كالخياطة وممارسة الرياضة، لكني غير مرتاحة، أرجوك أحتاج بعض النصائح.
النصائح والحلول:
واضح أنك مرهفة الإحساس، وفي الوقت نفسه قادرة على ضبط مشاعرك؛ كي لا تسببي أذى أو إزعاجاً لغيرك.
لهذا نحن نعتبرك من فئة الناس التي يحظى الآخرون بتفكيرها، كأنها تمتص أخطاءهم وتنأى بنفسها، أو تضحي لتخفيف حدة المشاكل أو إبعادها.
رغم كل هذا أنت تفكرين بالآخرين بحرص يفوق تفكيرك بنفسك، لهذا فالمعادلة ليست في صالحك، وعليك أن تعيدي التوازن؛ لأن لنفسنا علينا حقاً كحق المقربين تماماً، وهذه ليست أنانية بل حكمة.
أنت بحاجة إلى أن تنوعي في النشاطات التي تقومين بها، الرياضة ممتازة ولتكن جزءاً أساسياً في حياتك اليومية، أما الخياطة فهي هواية جيدة أيضاً، ولكن هل فكرت مثلاً لمن تخيطين؟ ولماذا؟ وما الفائدة أو المساعدة التي تقدمينها للآخرين؟
بصراحة أنت إلى الآن اخترت الانسحاب، وهذا يسبب الكآبة، لهذا نصيحتي ستكون بتشجيعك على تجاهل حالتك، نعم ارم حالتك وراء ظهرك، ولا تفكري بها، ولكن لن تستطيعي أن تفعلي هذا إذا لم تشغلي نفسك بنشاط مفيد للآخرين، للمثال، بدلاً من التهرب والابتعاد عن أفراد عائلتك، بادري في التفكير باحتياجاتهم واسألي نفسك، كيف أستطيع أن أقدم لأمي شيئاً يفرحها، بعيداً عن خلافي معها؟ واطرحي السؤال أيضاً حول إمكانية مساعدتك لبقية أفراد عائلتك، وكذلك صديقاتك ومعارفك.
المشكلة: تذكري أن المساعدة لا تعني الإحسان أو الشفقة، بل المشاركة الوجدانية أو العملية، أو أي سلوك ومبادرة تجعل الآخرين يكتشفون أننا نحبهم ونحرص عليهم، وستجدين أنهم سيبادلونك المشاعر ولو بعد حين، فلا تيأسي بل تفاءلي؛ لأن الوضع الجديد سيكون حتماً، أفضل حالاً من وضعك الحالي بإذن الله.
(عن خالة حنان: مجلة سيدتي)

اختبارات شخصية

طبيعتك يكشفها شكل وجهك

أظهرت الكثير من الأبحاث أنه يمكن التعرف على شخصية المرء من خلال شكل وجهه. كما أثبتت تلك الأبحاث وجود علاقة قوية بين شكل الوجه ومقاييسه وبين تمتع الإنسان بصفات مثل المسؤولية أو العنف أو مجموعة من الصفات المتنوعة التي تكوّن شخصيته. وقد ثبت أن عرض وطول الوجه من الأمور التى تحدد جزءًا من شخصية الإنسان وكونه عنيفًا، أو لا يُعتمد عليه، سواء كان رجلًا أو كانت امرأة. وقد كان الصينيون يعتقدون قديمًا أن هناك خمسة عناصر تؤثر في حياتنا وهي: الخشب والماء والنار والمعدن والأرض، مع الوضع في الاعتبار أن تلك العناصر تظهر في الوجه، وهو ما قد يكون عاملًا فى تحديد الملامح الأساسية لشخصية الإنسان.
فإذا كان وجهكِ بيضاويًا ومتوازنًا، فإنكِ على الأرجح تتسمين بالهدوء والموضوعية، كما أنكِ قادرة على التعامل مع المشاكل بدبلوماسية، ومنفتحة على الأشخاص المقربين منكِ. وفي نفس الوقت تكونين أحيانًا متحفظة وتحاولين إخفاء حساسيتكِ ومشاعركِ. أنتِ أيضًا ترين العالم من حولكِ مُعقدًا ولذلك تأخذين وقتكِ لفهم كل شئ حولكِ. وإذا كان وجهكِ يتميز بفك عريض وجبهة قصيرة وأنف صغيرة وحواجب طويلة مع عيون كبيرة، فإنكِ تتميزين بحس قادر على التفريق جيدًا بين الصواب والخطأ.
أما إذا كنتِ تتمتعين بوجه مثلث فهذا يعني أنكِ تتمتعين بشخصية مستقلة وحساسة زيادة عن اللازم، ولديكِ قدرات تحليلية ممتازة وتحبين مراقبة الأمور جيدًا قبل اتخاذ أي تصرّف. في البداية قد تبدين للآخرين باردة بعض الشئ ولكن في الحقيقة فإنكِ بمجرد أن تتعرفي جيدًا على الشخص فإنكِ تصبحين قريبة منه. وتكونين أحيانًا متشائمة وترين الحياة من حولكِ شديدة التعقيد، كما أنكِ تتمتعين بالمصداقية في كل أمور حياتكِ وتفضلين البقاء بمفردكِ بدلًا من أن تكوني محاطة بأشخاص سطحيين.
وإذا كانت خدودكِ ذات شكل دائري وتتمتعين بعيون واسعة وفك عريض وذقن مدببة وفم واسع فكل تلك الأمور تعني أنكِ شخصية تلقائية مُحبة للمغامرة واجتماعية وتمثلين كتابًا مفتوحًا للآخرين.
وتتميز المرأة ذات الجبهة متوسطة الحجم بمستوى ذكاء متميز والقدرة على الحكم على الأمور من كل الجهات، كما أنها تتميز بقدرة تنظيمية عالية وتحب الاجتهاد فى العمل. أما إذا كانت تتمتع بعينين كبيرتين فهذا يعني أنها شخصية منفتحة وتكره الملل وأحيانًا قد تواجه صعوبة فى استيعاب الأمور مع كثرة المعلومات، وتتفاعل بشدة مع أي موقف من حولها. وإذا كنتِ تتمتعين بعينين صغيرتين فهذا الأمر يعني أنكِ منظمة وعندما يهمكِ أمرًا ما فإنكِ تعطينه كل تركيزكِ واهتمامكِ ولكنكِ فِي نفس الوقت قد تتمتعين أحيانًا بأفق ضيق ولذلك فعليكِ أن تحاولي أن تكوني أكثر انفتاحًا على الأمور التي قد تكون لا تهمكِ.
أما إذا كان أنفكِ قصيرًا فهذا يعني أنكِ شخصية مثالية شديدة الطيبة وحساسة جدًا، وكلها أمور تجعلكِ محببة لكل الأشخاص من حولكِ. وفي نفس الوقت فإنكِ تتمتعين ببعض نقاط الضعف مثل كونكِ تقفين موقفًا دفاعيًا دائمًا. وأنتِ أيضًا لستِ شخصية سهلة يمكن التعرف عليها بسهولة. وبالإضافة لما سبق فإنكِ في أوقات الشدة تظلين منغلقة على نفسك. وإذا كنتِ تتمتعين بأنف طويل فهذا يعني أنكِ شخصية نشيطة قادرة على اتخاذ القرارات وتحبين الرياضة والسفر والتعرف على حضارات مختلفة. وتتميز المرأة ذات الفم الصغير والشفاه الرفيعة المحددة بأنها متميزة جدًا فى اختياراتها، كما أنها تحب الأشياء والأغراض الجميلة.

غزل عراقي

خليني دمع ماصير ابد ضحكـــــات
وعندي اسباب ماصيرن تخلينـــــي

اولهه الفرح كاتب علي ممنـــــوع
وثانيهه الحزن كاسر فرح عينـــــي

وثالثهه الفقر عرّاب هالاسبـــــاب
ومن العوز ما فرغت دواوينـــــي

واتريد ابتسم واضحك چذب للناس
وهذهِ مو صفاتي وانته تدرينـــــي

ناضج بالحزن خطيّت التلاثيـــــن
واثياب الفرح ما ظنهه تغرينـــــي

من الفيسبوك

كلمات متقاطعة

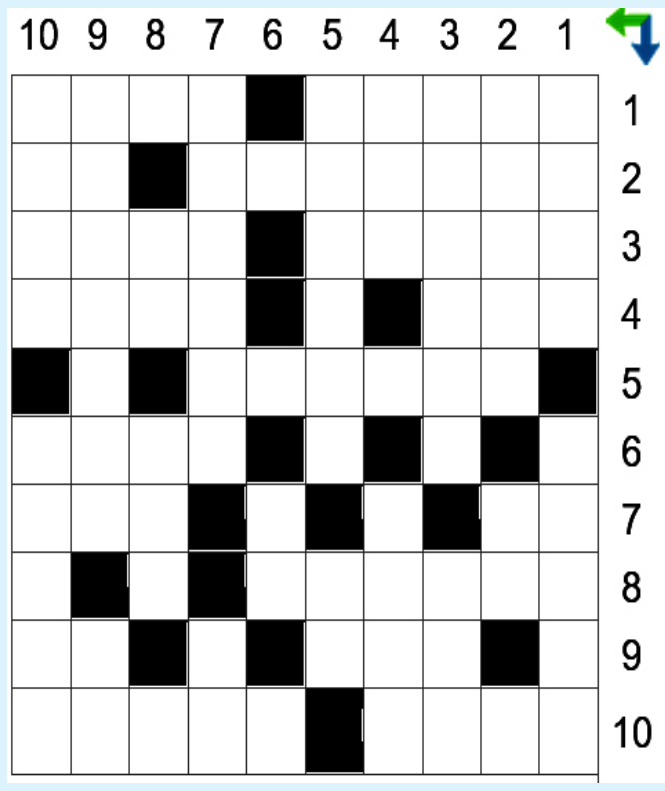

أفقي
1آلي يعمل عمل الانسان في الصناعة o خوف مرضي
2عاصمة فنزويلا o للنفي
3أجادل في البيع والشراء o عمل يجب القيام به
4معتدٍ o جهاز لغزل النسيج
5جزيرة مصرية في البحر الأحمر
6تحول الشيء من مادة طرية إلى ألياف
7حرف للدلالة على المعنى o تاجر الفراء
8عشبة طبية توصف للقحة
9ملتقى العصابة o تسبب بضعف السمع
10مجموعة عربات مرتبطة لاستعمالات النقل o مؤسسة صحفية

رأسي
1يستعان به على ركوب الفرس o حجر البناء
2مجموعة مناطق مزروعة في الصحراء o للنداء
3مخلوقات صغيرة مؤذية تقفز 300 ضعف من طولها o ثعبان ضخم هاصر
4ثلاثة ارباع وارف o من أوراق اللعب (الكوتشينة)
5تسدان ونستغني عن الآخرين o حرفان من نور
6خض
7اشكال وانماط مرسومة o هدم بشدة
8حرفان من صاغ o نبات يشبه الفجل
9بلد المليون شهيد o ثعبان شديد السمية
10حضارة ما بين النهرين o بنت الرسول الأكرم

الزوراء

الأخيرة

للدخول إلى موقع الصحيفة

نائب رئيس التحرير: حسن العبودي - مدير التحرير: يحيى الزيدي

هاتف هيئة التحرير 07810090003

العدد: 7560 الاربعاء 8 ايلول 2021

No: 7560 Wed 8 Sep 2021

اقرأها صباح كل يوم

alzawraanews@yahoo.com

http://alzawraapaper.com

https://www.facebook.com/alzawraapaper

https://twitter.com/alzawraanews

كاظم الساهر يُحيي أولى ليالي «أمسيات خالدة» في دبي

يحيي النجم الكبير كاظم الساهر، أولى ليالي سلسلة «أمسيات خالدة» الغنائية التي تنطلق في شهر أكتوبر المقبل، وستقدم هذه الأمسيات كوكبة من ألمع نجوم الفن في المنطقة، وذلك ضمن فعاليات معرض إكسبو ٢٠٢٠ دبي.

واحتفالا بأول إكسبو دولي يُقام في منطقة الشرق الأوسط وأفريقيا وجنوب آسيا، سيكون النجم كاظم الساهر ممثلا لهذه المنطقة بأكملها، ويحتفى القيصر بتراث الموسيقى العربية الغني ضمن موضوع الفرص، وسيُلهم أجيال المستقبل بمجموعة مختارة من أشهر أعماله الغنائية.

وقال كاظم الساهر: «أشعر بسعادة غامرة لأنني بعد غياب سنتين سألتقي بجمهوري الرائع من قلب الحدث العالمي المرتقب إكسبو ٢٠٢٠ دبي، وذلك في أول ليلة من «أمسيات خالدة». ستكون هذه الأمسية فرصة للاحتفال بنهضة منطقتنا وتعريف العالم بتلك الإنجازات المتميزة عبر لغة الموسيقى العربية، فالموسيقى هي لغة واحدة تتحدث بصوت كل البشر، إنه لشرف لي أن أكون جزءا من هذا الحدث العالمي المبهر، الذي يجعلنا ننظر إلى المستقبل بتفاؤل وأمل وأعدكم أنها ستكون ليلة رائعة».

عين على العالم

روسيا تطور جهازاً للكشف عن (كورونا) في غضون دقائق

قام متخصصو وكالة الطب البيولوجي الروسية بتطوير جهاز عالي الدقة وقادر على كشف فيروس (كورونا) لدى الإنسان في غضون 27 دقيقة.

وقالت داريا كريوتشكو، رئيس قسم الطب الانتقالي والتقنيات المبتكرة: "الآن في إحدى مؤسسات الوكالة، وبالتحديد في معهد الطب الفيزيائي والكيميائي التابع للوكالة الروسية للطب البيولوجي، تم تطوير جهاز لتحديد وجود المستضد الفيروسي، وهو يعتمد على طريقة التضخيم المتساوي الحرارة، ويحدد نظام التشخيص وجود مستضد بدرجة عالية من اليقين في غضون 27 دقيقة".

ولفتت كريوتشكو إلى أن نظام التشخيص الذي ابتكر لتحديد فيروس (سارس – كوف – 2) (كورونا) سيكون قادراً مع بعض التحسينات، على اكتشاف مستضدات أخرى.

اكتشاف كوكب خارج المجموعة الشمسية شديد الحرارة

اكتشف فريق دولي من علماء الفلك كوكبا جديدا خارج المجموعة الشمسية شديد الحرارة باستخدام القمر الصناعي العابر لاستطلاع الكواكب الخارجية (TESS) التابع لناسا.

والعالم الفضائي المكتشف حديثا أكبر بمرتين تقريبا من كوكب المشتري وله مدار منحرف، ونشر العلماء تفاصيل هذا الاكتشاف في ورقة بحثية نُشرت في 25 أغسطس في arXiv وفقا لما نقلته RT.

ويتشابه ما يسمى بـ"كواكب المشتري الساخنة" في خصائصها مع أكبر كوكب في النظام الشمسي، ولكن لها فترات مدارية تقل عن 10 أيام.

وتتمتع هذه الكواكب الخارجية بدرجات حرارة سطحية عالية، لأنها تدور حول نجومها الأم عن كثب.

والآن، أبلغت مجموعة من علماء الفلك بقيادة صمويل إتش سي كابوت من جامعة ييل عن اكتشاف كوكب خارجي جديد من هذا النوع، والذي تبين أن درجة حرارة سطحه عالية جدا، وأثناء مراقبة النجم الساطع المعين TOI-1518 باستخدام TESS، وقع تحديد إشارة عبور في منحنى الضوء لهذا الكائن.

وتم تأكيد الطبيعة الكوكبية لهذه الإشارة من خلال متابعة الملاحظات عالية الدقة باستخدام مقياس الطيف EXPRES في تلسكوب Lowell Discovery Telescope.

وكتب علماء الفلك في الورقة البحثية: "نقدم اكتشاف TOI-1518b، كوكب المشتري شديد الحرارة، يدور حول نجم لامع. ووقع تأكيد الكوكب العابر باستخدام أطياف إرسال بصرية عالية الدقة من EXPRES".

ويبلغ نصف قطر TOI-1518b نحو 1.875 نصف قطر كوكب المشتري، في حين أن كتلته غير مؤكدة، وتشير التقديرات إلى أنها لا تتجاوز 2.3 من كتلة المشتري.

دايسون تصمم مكنسة روبوتية تصعد السلالم

تعمل شركة دايسون على تصميمات لمكنسة روبوتية يمكنها تنظيف السلالم وفتح الأدراج، وذلك وفقًا لبراءات الاختراع. ذكر إن دايسون تشتهر بكونها شركة مبتكرة، حيث أحدثت تطوراتها في المكانس الكهربائية ومكيفات الهواء وحتى مجففات الشعر تأثيرًا كبيرًا في أسواقها. وتظهر براءات الاختراع البريطانية التي نشرت هذا الأسبوع سلسلة من التصميمات المنفصلة التي تتضمن أجهزة يمكنها صعود السلالم وتنظيفها، وأذرع آلية قادرة على حمل الأكواب وفتح الأدراج في وقت واحد. وتعمل وحدة الروبوتات في الشركة، التي أمضت 16 عامًا في تطوير المكنسة الكهربائية الذاتية القيادة، على تطوير روبوت يمكنه التفاعل مع الأجهزة المنزلية. وليس من الواضح ما إذا كان المشروع لا يزال مستمرًا، وغالبًا ما تعمل شركة الأجهزة في مجموعة متنوعة من المشاريع التي لا تصل إلى الإنتاج النهائي. وغالبًا ما تعمل دايسون في مشاريع خارج نطاقها المعتاد، وتقدمت الشركة بطلب للحصول على براءات اختراع لكل شيء بدءًا من جهاز علاج الأسنان (المعروف أيضًا باسم فرشاة الأسنان) إلى جهاز تنقية الهواء وسماعة الرأس. وكما هو موضح في تسجيل براءات الاختراع، فإنه يتم تثبيت آليات التسلق على جانبي الإطار الرئيسي والإطار المرفق. ويتم تثبيت اللوحة السفلية أسفل منتصف الإطار الرئيسي، ويتم تثبيت حاجز على الطرف الخلفي من اللوحة السفلية في وضع مفصلي.

أبل تسألك قبل أن تستهدفك بإعلاناتها في iOS 15

تبدأ شركة أبل بطلب الإذن لتمكين الإعلانات المخصصة في نظام التشغيل iOS 15، وهي طريقة الشركة في تقديم الإعلانات ذات الصلة في متجر آب ستور وApple News من خلال تحليل ما تقرأه وتشتريه وتبحث عنه عبر جهازك، واعتادت الشركة على جمع هذه المعلومات بشكل افتراضي، ولكن تخطط الآن لطلب الإذن. وطلبت الشركة من المطورين الآخرين السعي للحصول على إذن المستخدمين مع الظهور الأول لشفافية تتبع التطبيقات، لذلك يبدو أنها تظهر أنها تلتزم بمعيار مماثل.ويجب أن تظهر النافذة المنبثقة للإعلانات المخصصة عند فتح متجر التطبيقات إذا كنت تستخدم أحدث إصدار تجريبي من نظام التشغيل iOS 15.وفي النافذة المنبثقة، كتبت الشركة أن الإعلانات تساعدك في اكتشاف التطبيقات والمنتجات والخدمات ذات الصلة مع حماية خصوصيتك باستخدام المعرفات التي ينشئها الجهاز وليس ربط معلومات الإعلان بمعرف أبل.ووفقًا لسياسة الشركة الإعلانية، تختلف المصادر التي تستمد منها الإعلانات المستهدفة، ولكن يمكن أن تتضمن معلومات جهازك وعمليات البحث والمشتريات في آب ستور والقصص الإخبارية التي تقرأها في Apple News. وترتبط الشركة بسياستها وتتيح لك أيضًا إيقاف تشغيل الإعلانات المخصصة بالكامل في تطبيق الإعدادات.

هامش

توتال «تشق جفن» الاستثمار

■ حمزة مصطفى

لست أعرف دوخة وصداعا ووجع رأس وشقيقة وعمة وخالة مثل دوخة وصداع ووجع رأس وشقيقة الاستثمار عندنا.. كل الرئاسات في أي بيان من بيانتها حتى لو كان بمناسبة عيد الفطر أو عيد ميلاد الأم تبريزا تدعو كبريات الشركات الى الاستثمار في العراق.. كل الزعماء وما أكثرهم يدعون كبريات الشركات في العالم للاستثمار في العراق طبقا لبيانات تصدرها مكاتبهم.. لا يفرق الأمر في حال كان من يستقبلونه أصحاب السعادة السفراء الأربعة الكبار الذين يفترون على الجميع وفق جداول محسوبة بالتمام والكمال، أو الحاجة بلاسخارت أو أمين عام منظمة «لغافون بلا حدود».. وكل رؤساء الكتل البرلمانية الذين في العادة يأخذهم واهس الاستقبال حتى لو استقبلوا منتخبنا الأولمبي للمحيبس يطالبون عبر البيانات الشركات للاستثمار في العراق.

ولكي تكون بياناتهم مختلفة عن بيانات الرؤساء والزعماء، فإنهم يضيفون جملة اعتراضية، وهي أن العراق بيئة آمنة للاستثمار.. آمين رب العالمين.. الأمر نفسه ينطبق على الوزراء.. فهم في العادة كثيرو الحركة في الداخل والخارج.. فحين يسافرون يدعون الشركات الى الاستثمار، وحين يقومون بجولات في المحافظات يطالبون الشركات بالاستثمار، وحين يستقبلون السفراء والمدراء وشيوخ العشائر ومنظمات المجتمع المدني وحقوق الإنسان والشفافية والنزاهة والعدالة ومنظمة بادر ماينهوف يدعون الى الاستثمار أيضا.. المحافظون ومن هم بدرجتهم يدعون كبريات الشركات الى الاستثمار في وقت لا يوجد دوام في محافظاتهم بناءً على أوامر صادرة من «حسوني الوسخ».. لكن لماذا لم تستجب هذه الشركات لكل دعواتنا وصلواتنا وصيامنا وقيامنا وتنفذ المشاريع المطروحة للاستثمار وما أكثرها طبقا للطموح والتخطيط؟ أليس المفروض أن نطرح على أنفسنا مثل هذا السؤال قبل أن نستمر بل «ونلح بالزلاطة» داعين متوسلين تلك الشركات للاستثمار؟

لا أريد في سياق الإجابة عن هذه الأسئلة أن أذهب الى ما هو معروف وهو الروتين والفساد الذي يعيق عملية الاستثمار، ذلك أن مثل هذه الأمور صارت معروفة لقاصي الشركات ودانيها، وبالتالي لم تعد عائقا بحد ذاتها.. العائق أكبر هو عدم اقتناعنا بأننا يمكن أن ننجح في مجال الاستثمار بسبب كمية الإحباط التي نعيشها والتي تضخها فينا يوميا السوشيال ميديا التي لا هم لها سوى بث السيمفونية التاسعة للإحباط مثل «يمعود.. معقولة يصير عدنا استثمار، وين أكو هيج ركة تلعب شناو، تهي بهي يريدونا نصير مثل دبي، وين أكو هيج لغاوي، إلعبوا غيرها عيني، توتال .. سلم لي على توتال».. هذا ما يجري منذ أن وقع العراق عقدا ضخما مع شركة توتال الفرنسية التي «شقت جفن» الاستثمار بقيمة تصل الى ٢٧ مليار دولار.. وربما الأرباح بعد سنوات ستكون أكثر بكثير.. هناك من يربط بين كيفية قيام الحكومة بتوقيع مثل هذا العقد في نهاية مدتها، وهناك من يربط بين زيارة الرئيس الفرنسي إيمانويل ماكرون الى العراق وتوقيع هذا العقد؟ كلا الامرين لا مشاحة فيه.. فالحكومات سواء طالت مددها أم قصرت لا تشتغل على طريقة تصريف الأعمال، بل تشتغل وفقا لخطط مدروسة لعشر سنوات قادمة على الأقل. أما زيارة ماكرون فإننا في الواقع نتمنى أن تكون زيارات الآخرين مثمرة مثل زيارة ماكرون.

صبا مبارك وتارا عبود في فيلم «أميرة» بمهرجان فينيسيا

لاقى فيلم «أميرة» للمخرج محمد دياب استقبالاً كبيرًا من الحضور بـ مهرجان فينيسيا السينمائي بإيطاليا في عرضه العالمي الأول، وبحضور بطلتيه صبا مبارك وتارا عبود، حيث يشارك الفيلم في مسابقة آفاق بالمهرجان، وتقام فعاليات المهرجان في الفترة من ١ حتى ١١ سبتمبر.

أميرة مراهقة فلسطينية ولدت بعملية تلقيح مجهري بعد تهريب منيّ والدها نوار السجين في المعتقلات الإسرائيلية، تجبرها الظروف على أن تخوض رحلة لمعرفة الحقيقة وراء هويتها.

ويشارك صبا مبارك وتارا عبود بطولة فيلم أميرة عدد كبير من النجوم العرب من بينهم علي سليمان وقيس ناشف، ووليد زعيتر، وهو انتاج مصري أردني فلسطيني مشترك، من تأليف الثلاثي محمد وخالد وشيرين دياب.

مهرجان فينيسيا السينمائي هو أحد أعرق المهرجانات الدولية، يُقام سنوياً في مدينة فينيسيا بإيطاليا، وأحد المحطات الرئيسية لأهم أفلام العام، ويترأس لجنة تحكيم الدورة الحالية المخرج الكوري بونج جون هو، الحائز على جائزة الأوسكار عن فيلم Parasite.

صبا مبارك ممثلة ومنتجة أردنية، وتعد واحدة من نجمات عربيات قليلات بنين نجاحهن عبر أعمال ناجحة بأنحاء العالم العربي وعلى المستوى الدولي أيضاً.

شيرين عبد الوهاب تعتذر لجمهور جدّة

قدمت الفنانة المصرية، شيرين عبد الوهاب، اعتذار رسمي من جمهور حفلها الأول الذي أحيته في جدّة، قبل أيام بسبب غنائها بشكل لم يرضِها.

وقالت شيرين: "إنها تعتذر لجمهور جدّة على توترها خلال الغناء في الحفل بسبب قلقها على والدتها المريضة".

وأضافت" أنا بعتذر لأن كنت الحفلة اللي فاتت متوترة بس كانت والدتي وأنتوا عارفين الظروف وأنتوا مقصرتوش وألف شكر لدعواتكم ويارب النهاردة أكون قد المستوى المطلوب وشكراً ليكم يا حبايب قلبي".

وكانت شيرين قد كشفت خلال الحفل عن مرض والدتها وتواجدها في المستشفى وطلبت من الجمهور الدعاء لها بالشفاء.. ثم أحيت حفلاً ثانياً في المملكة تألقت فيه، وقدّمت خلاله العديد من أغانيها الشهيرة.

حفل زفاف يُحرج روبي

تعيش روبي فترة نشاط فني ملحوظ؛ فما بين الحفل والآخر أيام قصيرة حتى تقابل روبي جمهورها مجدداً على خشبة المسرح، وكأنها عادت بعد غياب لتعوّض فترة غيابها عن الساحة الغنائية خلال السنوات الماضية، ولكن لم تعلم روبي أن ظهورها المتكرر سيجعلها تتعرض لبعض حملات الانتقادات والتعليقات السلبية من قبل الجمهور.

وبعد حفلها قبل الأخير في الساحل الشمالي الذي وصفها الكثير من الجمهور "بالصوت النشاز"، تعرضت لحملة قوية من قبل بعض المطربين مطالبين بوقفها عن الغناء، ليس هذا فقط، فأثناء إحيائها إحدى حفلات الزفاف قبل أيام تعرضت لموقف سيئ حيث كانت تعتمد على تقنية "البلاي باك" في الحفل وهو القرار الذي اتخذته روبي بعد تعرضها للكثير من الانتقاد في حفلاتها الأخيرة".

ولكنها لم تعرف أن قرارها سيضعها في موقف محرج أمام الجمهور، حيث كانت تعطي المايك للعروس من أجل مشاركتها الغناء وغفلت عن صوتها في البلاي باك، ما جعلها تسحب المايك سريعاً بابتسامة عريضة حتى تتعامل بطبيعية لتمرر الموقف من دون أن يلحظ أحد.على صعيد آخر، تشارك روبي في مسلسلها الجديد "شقة 6" عبر شاشة شاهد في أولى تجاربها في الدراما القصيرة عبر شاشة منصة شاهد الإلكترونية في أولى تجاربها عبر شاشة المنصة، وحقق المسلسل نسبة مشاهدة عالية منذ عرض الحلقة الأولى منه، كما أثار الكثير من الجدل عبر صفحات السوشيال ميديا منذ عرضه.

إدارة أعمال جديدة للفنانة اللبنانية رولا قادري

في بيروت تم لقاء بين الفنانة اللبنانية الشابة وشركة هيومانجمنت، حيث تم الاتفاق على عقد عمل مشترك مع الشركة التي ستتولى إدارة أعمالها، وذلك بفعل تفاهم وشراكة جديدة جمعت بين الطرفين.

وقالت الفنانة قادري عن الشّراكة الجديدة التي تربطها بهيو مانجمنت : أنها خطوة مهمة في مسيرتها الفنية، معبرة عن حماسها لكل ما سينتج عنها من إنتاجات فنية جديدة ستشكل نقطة تحول لمسيرتها.

كما وعدت رولا محبيها بتقديم المزيد من الأعمال الخاصة بها والـ Covers التي اشتهرت بتأديتها ولكن بأسلوب جديد ومبتكر.

من جهة أخرى، تستعد رولا لعدة مشاريع فنية جديدة ستتعاون من خلالها مع نخبة من الملحنين والكتاب في الوطن العربي وستبصر النور قريباً.

يذكر أن الفنانة رولا قادري تميّزت بصوتها الحنون الذي مكنها من أداء أغاني الفنانين بطريقتها الخاصة، حيث حصدت موهبتها ملايين المشاهدات على يوتيوب، ودخل صوتها قلوب المستمعين والفنانين.

ميريام فارس وبلقيس فتحي ومايا دياب في قائمة واحدة

بأكثر من عمل غنائي نسائي، اشتدت المنافسة الغنائية الصيفية عبر منصة سبوتيفاي.

حيث نجحت ميريام فارس بأغنيتها «حالة حلوة» وياسمين رئيس بدويتو أغنية «حبيبتي» مع حسن شاكوش أن تحجزا مكانهما ضمن قائمة أكثر ٢٠ أغنية استماعاً في الموسم الصيفي لعام ٢٠٢١، وانضمت إليهما روبي بأغنيتها الشهيرة «حتة تانية» التي عادت بها إلى الساحة الغنائية بعد فترة غياب ليست قصيرة في بداية الموسم الصيفي.

أما مايا دياب التي انضمت إلى قائمة الأكثر استماعاً عبر منصة سبوتيفاي بأغنيتها الأخيرة «حطالي روج»، فدخلت هي الأخرى في المنافسة الصيفية لتنافس حماقي على المركز الأول عبر المنصة، بعد أن طرح حماقي أحدث أعماله الغنائية «عرض مستمر» وطرح أيضاً أكثر من أغنية من ألبومه الغنائي الأخير وتصدّر بها قائمة الأكثر استماعاً عبر منصة سبوتيفاي أيضاً.

ودخل محمد حماقي في قائمة أفضل الأغاني المصرية عبر المنصة التي أعلنت عنها قبل ساعات، وضمّت أغنيته الحديثة «طالع موضة» وأغنية «دبلوماسي» لبلقيس فتحي، وأغنية «كل الناس» لحسن أبو الروس، وأغنية «حطالي روج» لمايا دياب.

بطابع فرعوني.. لطيفة تطرح أحدث أغانيها «الأستاذ»

انتشرت قبل أيام صورة تجمع لطيفة مع أحمد كرارة شقيق أمير كرارة؛ ما جعل البعض يردد استعدادها للإعلان عن عمل درامي جديد خلال الفترة القادمة.

أنهت النجمة لطيفة تصوير أغنيتها الجديدة «الأستاذ» بطريقة الفيديو كليب، وتطرح الكليب عبر قناتها الرسمية على اليوتيوب، وكان رواد مواقع التواصل الاجتماعي قد تداولوا صورة تجمع لطيفة مع الفنان أحمد كرارة، وتساءلوا عن طبيعة التعاون بينهما وهل هو فيلم أو مسلسل، لكن المفاجأة هي أن الصورة التي تجمعهما من تصوير كليب أغنية «الأستاذ»، حيث يشارك كرارة كموديل في الكليب الذي أخرجه فادي حداد.

وصورت لطيفة الكليب في سقارة وفي منطقة الأهرامات، ونشرت بعض الصور من الكليب، ووصف جمهورها الصور بـ»عروس قرطاج في حضن الفراعنة».

وتنقل أغنية «الاستاذ» لطيفة نقلة نوعية فيما تقدمه من محتوى موسيقي، وهي من كلمات تامر حسين، وألحان عزيز الشافعي، وتوزيع وسام عبدالمنعم، وميكس وماستر مهندس الصوت هاني محروس.

كذلك تستعد لطرح عدد آخر من الأغنيات الجديدة خلال الفترة المقبلة ستفاجئ بها الجمهور قبل نهاية الموسم الصيفي الحالي.

تغريدات

twitter

سعد معن

هناك فرق كبير بين القول والفعل.. ولدينا في وزارة الداخلية ابطال ان قالوا فعلوا.. من بينهم رجال مكافحة اجرام بغداد الذين وعدوا بملاحقة المجرمين أينما كانوا.. وها هم اليوم يوجهون صفعة قوية لعصابة سرقة نفذت عددا من عمليات السرقة وأثارت قلق المواطنين.

راغب علامة

بموضوع تشكيل الحكومة انا شخصيًا بقول انهم كلهم كذابين ! عم يضحكوا علينا ويستفيدوا من فرق سعر الدولار بين في حكومة أو ما في حكومة ! انشالله بكون غلطان ! لكن عندي كل الثقة ان موضوع تشكيلها ينتظر قرار دولي وليس محلي.