رئيس مجلس الإدارة رئيس التحرير
مؤيد اللامي

12 صفحة

الزوراء

رقم الاعتماد في نقابة الصحفيين (1)

يومية سياسية عامة تصدر عن نقابة الصحفيين العراقيين

أوّل صحيفة صدرت في العراق عام 1869 م

الاحد 12 نيسان 2020 | السعر 500 دينار | Sun 12 Apr 2020

واشنطن تفعل الـ«باتريوت» في العراق

واشنطن/ متابعة الزوراء:
اعلنت صحيفة الواشنطن بوست، ان الولايات المتحدة فعلت انظمة باتريوت الدفاعية في العراق.وقالت في خبر نشرته الصحيفة : انه «تم تفعيل أنظمة باتريوت الدفاعية في العراق لحماية القوات الأميركية بالقواعد التي تعرضت لهجمات».فيما أكد مسؤولون لوكالة «أسوشيتد برس»، أنه تم «نشر أنظمة باتريوت الصاروخية ومنظومتين أخريين للصواريخ قصيرة المدى في قاعدة عين الأسد، التي تعرضت لقصف صاروخي في كانون الثاني الماضي، وكذلك في القاعدة العسكرية بأربيل».وكشف المسؤولون،أن «الولايات المتحدة كانت تعمل على نقل الصواريخ إلى العراق خلال الأشهر الأخيرة لتوفير الحماية للقوات الموجودة في قواعدها هناك».

المكلف سيقدم كابينته الوزارية قبل انتهاء المدة الدستورية المحددة

تحالف القوى لـ الزوراء: اجماع سياسي نيابي على منح الثقة للكاظمي وحكومته الجديدة

الزوراء / يوسف سلمان:
بعد تكليفه رسميا برئاسة مجلس الوزراء وتشكيل الحكومة المؤقتة ، بدأ مصطفى الكاظمي مشاوراته لاختيار مرشحي كابينته الوزارية ، فيما اكدت كتلة تحالف القوى العراقية وجود شبه اجماع سياسي على الاسراع بمنح الثقة للمكلف الجديد وكابينته الوزارية .
وقال النائب عن التحالف عبد الخالق العزاوي لـ« الزوراء »، ان « هناك شبه اجماع سياسي ونيابي على دعم تمرير حكومة مصطفى الكاظمي والاسراع بمنحها الثقة امام مجلس النواب »، مشيرا الى ان « العراق يشهد سلسلة ازمات منها فيروس كورونا وانهيار اسعار النفط وتداعياتها الاقتصادية على الموازنة العامة .واضاف ان « هناك تفاؤل سياسي وبرلماني بنجاح الكاظمي في تشكيل الحكومة الجديدة خلال فترة زمنية محدودة من اجل المضي لمتابعة الملفات الهامة »، مبينا ان « مطالبنا ونحن جزء من القوى السياسية السنية هي اعمار المناطق المحررة واعادة النازحين والاستجابة لمطاليب المتظاهرين وخلق شراكة في القرار الحكومي ومكافحة الفساد المالي والاداري «.لكن كتلة تيار الحكمة الوطني اكدت صعوبة عقد جلسة منح الثقة لرئيس الوزراء المكلف مصطفى الكاظمي وكابينته الوزارية خلال الوقت الحالي .وذكر النائب جاسم البخاتي ، في تصريح صحفي ، ان « عقد جلسة استثنائية بالوقت الحالي ، سيصطدم بعاملين رئيسين ، الاول عدم حضور العدد الكافي من النواب لتحقيق النصاب ، والعامل الاخر تداعيات ازمة جائحة كرونا التي ستمنع وصول النواب في الاقليم والمحافظات الاخرى بسبب حظر التجوال الوقائي «.واضاف ان « رئيس الوزراء المكلف يعول على التنافس لنيل الثقة ،كما حصل مع رئيس الجمهورية ومنافسيه في عملية التصدي للترشيح من رئاسة الجمهورية انذاك »، مبينا انه « ستكون هناك عملية تنسيق يتبناها الرئيس المكلف مع بعض النواب لضمان تصويت العدد الكافي لتمرير كابينته ومنحها الثقة »، مرجحا ان يقدم الكاظمي تشكيلته الحكومية الجديدة الى مجلس النواب قبل انقضاء المدة الدستورية للتكليف.وكان رئيس الجمهورية برهم صالح ، كلف مصطفى الكاظمي رسميا يوم الخميس ٩ نيسان ، بتشكيل الحكومة المقبلة ورئاسة مجلس الوزراء ، بعد اعتذار عدنان الزرفي عن مهمة التكليف.

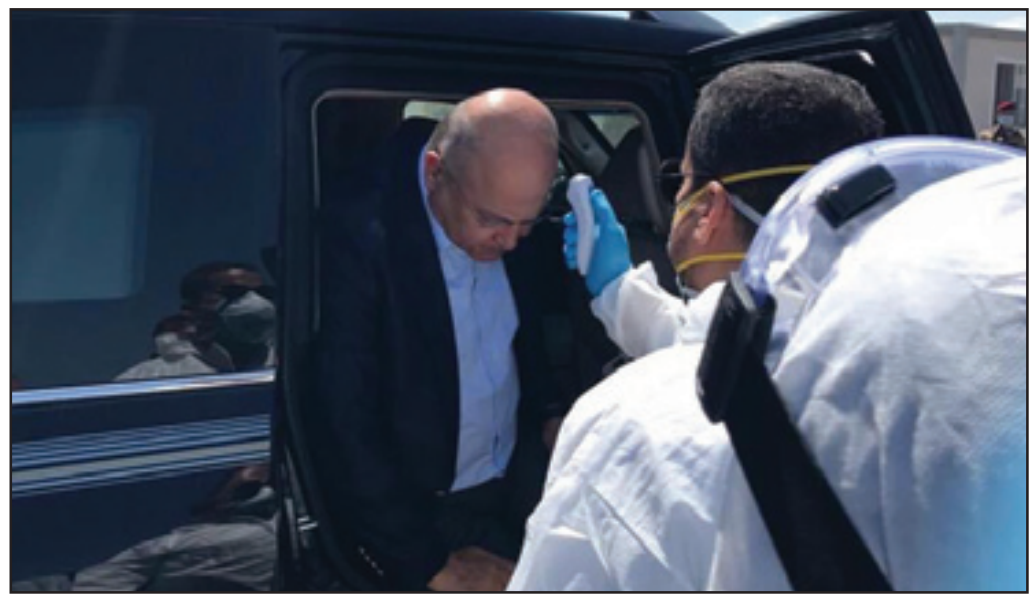

السيد السيستاني يصدر فتوى بشأن الصيام مع استمرار جائحة كورونا

بغداد/ الزوراء:
أصدر مكتب المرجع الاعلى السيد علي السيستاني فتوى بشأن وجوب الصيام في شهر رمضان المقبل مع ارتفاع مخاطر الإصابة بالوباء في ظل استمرار جائحة كرونا. وقال المكتب في بيان مفصل بهذا الشان: يقترب شهر رمضان المبارك و فيروس كورونا لا يزال يواصل الانتشار في مختلف المناطق، والاطباء يوصون بشرب الماء في فترات متقاربة لتقليل احتمال الاصابة بهذا الفيروس الخطر، لأن قلة الماء في الجسم تقلل من مناعته، وجفاف الحلق لو وصل اليه الفيروس يفسح له المجال للانتقال الى الجهاز التنفسي، في حين أن شرب الماء يساعد في نزوله الى المعدة والقضاء عليه فيها، فهل يسقط صيام شهر رمضان عن المسلمين في هذه السنة بهذا السبب؟واوضح: ان وجوب صيام شهر رمضان تكليف فردي، فكل شخص توفرت فيه شروط الوجوب لزمه الصيام بغض النظر عن وجوبه على الآخرين أو عدم وجوبه عليهم. فاذا حلّ شهر رمضان القادم على مسلم وخاف من أن يصاب بالكورونا إن صام ولو اتخذ كافة الاجراءات الاحتياطية سقط عنه وجوبه بالنسبة الى كل يوم يخشى إن صامه أن يصاب بالمرض.وأضاف: اذا امكنه تضعيف درجة احتمال الاصابة حتى يصبح مما لا يعتد به عند العقلاء – ولو من خلال البقاء في البيت وعدم الاختلاط بالآخرين عن قرب واستخدام الكمامة والكفوف الطبية ورعاية التعقيم المستمر ونحو ذلك – ولم يكن عليه في ذلك حرج بالغ لا يتحمل عادة لم يسقط عنه وجوب الصيام.وتابع: اما ما ذكر من ان الاطباء يوصون بشرب الماء في فترات متقاربة تفادياً لقلة الماء في الجسم وجفاف الحلق – لانهما يرفعان من احتمال الاصابة بفيروس كورونا –

تفاصيل ص 2

صالح يخضع للفحص الطبي في سيطرة الصقور

رئيسا الجمهورية والبرلمان يؤكدان ضرورة تبني الحكومة الخطوات الاصلاحية

بغداد/ الزوراء:
وصل رئيس الجمهورية برهم صالح، امس السبت، الى مدينة الفلوجة بمحافظة الانبار، وكان في استقباله رئيس مجلس النواب محمد الحلبوسي، فيما اكدا الجانبان على ضرورة تبني الحكومة الجديدة الخطوات الاصلاحية.وذكر مكتب رئيس البرلمان في بيان تلقت «الزوراء» نسخة منه: ان رئيس مجلس النواب محمد الحلبوسي استقبل امس السبت في مقر إقامته بمدينة الفلوجة رئيس الجمهورية برهم صالح.واضاف، انه جرى خلال اللقاء بحث مجمل الأوضاع في البلاد، وملف تشكيل الحكومة الجديدة، والتأكيد على ضرورة أن تتبنى الحكومة الخطوات الإصلاحية، وأن تضع برنامجا حكوميا واقعيا يلبي متطلبات المرحلة.يشار الى ان رئيس الجمهورية قد خضع الى الفحص الصحي بشان فيروس كورونا في سيطرة الصقور خلال زيارته الى مدينة الفلوجة.

النفط تكشف تفاصيل اتفاق الاجتماع الطارئ لمنظمة «اوبك» والدول المتحالفة معها ص 5

كل يوم معلومة .. لماذا يقتل فيروس كورونا البعض ولا يشعر به اخرون ؟ ص 10

اللامي: تأخير توزيع المنح المالية سيزيد من معاناة العوائل المتعففة

بغداد/ الزوراء:
دعا نقيب الصحفيين العراقيين رئيس اتحاد الصحفيين العرب، الحكومة الى الاسراع باطلاق المنح المالية لما يقارب ١٠ ملايين مواطن، مؤكدا ان تاخير اطلاقها سيزيد من معاناة العوائل الفقيرة.وقال اللامي في تغريدة له على «تويتر» تابعتها «الزوراء»: انه «رغم قيام بعض الميسورين والشخصيات والنقابات وجهات متعددة بتقديم مساعدات غذائية عاجلة لألاف العوائل المحتاجة، إلا انها غير كافية بدون دعم الدولة لتلك العوائل».واضاف: انه «رغم الإعلان عن تخصيص اموال لما يقرب من عشرة مليون مواطن محتاج، إلا إن تأخيرها سيزيد من مأساتهم، نأمل من المعنيين اجراء سريع».

رئيس الوزراء المكلف يبدأ مشاوراته مع الكتل لتشكيل حكومته

الاتحاد الوطني لـ الزوراء: الكاظمي سيقدم كابينة ليست كاملة الاستقلالية

الزوراء/ حسين فالح:
بعد تكليفه من قبل رئيس الجمهورية بتشكيل الحكومة، بدا رئيس الوزراء المكلف الجديد مصطفى الكاظمي مشاوراته مع القوى السياسية الفاعلة في العملية السياسية لغرض تشكيل كابينته الوزارية، حيث رجح الاتحاد الوطني الكردستاني بان يقدم الكاظمي تشكيلة حكومية ليست كاملة الاستقلالية، وفيما اشار الى ان هناك دعم كردي شبه كلي الى رئيس الوزراء المكلف للمضي بتشكيل حكومته، استبعد تحالف سائرون تمرير الكاظمي بسهولة داخل البرلمان العراقي.وقال النائب عن الاتحاد الوطني الكردستاني شيروان ميرزا في حديث لـ«الزوراء»: ان رئيس الوزراء المكلف مصطفى الكاظمي وضعه يختلف عن اقرانه السابقين محمد علاوي وعدنان الزرفي، اذ تمكن الكاظمي من الحصول على تاييد كلي من جميع القوى السياسية سواء كانت الشيعية او السنية او الكردية قبل المضي بتكليفه.واضاف: ان الكاظمي بعد كسبه التاييد السياسي سينجح في مهمته المقبلة وهي تشكيل الحكومة والتصويت عليها داخل مجلس النواب، حيث هناك دعم من القوى الشيعية واغلب القوى السنية وكذلك القوى الكردية له من اجل انجاح مهمته.واوضح: ان الكاظمي سيتشاور مع القوى السياسية قبل تشكيل حكومته ، أي بمعنى انه سيقدم الاسماء ويطرحها على الكتل السياسية لاخذ رايها فيها ومن ثم يتم تقديمها الى البرلمان لغرض التصويت، وبالتالي ربما تكون الكابينة الوزارية ليست مستقلة بالكامل، مؤكدا ان ذلك ياتي من اجل ضمان تمرير كابينته الوزارية في البرلمان. واشار الى ان موقف الكتل الكردية داعم لحكومة الكاظمي، مبينا ان رئاسة اقليم كردستان اجتمعت مع الاحزاب الكردية وقررت بان يكون هناك دعم شبه كامل لحكومة الكاظمي .بدورها، استبعد النائب عن تحالف سائرون رياض المسعودي، تمرير حكومة الكاظمي بسهولة داخل مجلس النواب. وقال المسعودي في حديث لـ«الزوراء»: ان الكاظمي كان في السابق قد واجه اعتراض لاذع من قبل القوى السياسية لا سيما بعد تقديم عادل عبد المهدي استقالته من الحكومة، حيث طرح اسم الكاظمي ولم يحصل على تاييد الكتل، لافتا الى موافقة الكتل في الفترة الاخيرة على ترشيح الكاظمي ربما من اجل اسقاط الزرفي.

تفاصيل ص 2

اطلاق منحة شهرية مؤقتة لمساعدة الاسر المتضررة من كورونا والحظر

بغداد/ الزوراء:
أعلنت اللجنة العليا للصحة والسلامة الوطنية، إطلاق منحة العوائل المستحقة للدعم الحكومي جراء كورونا والحظر.وذكر بيان للجنة : أنه «تنفيذاً لقرار اللجنة العليا للصحة والسلامة الوطنية في اجتماعها المنعقد برئاسة رئيس مجلس الوزراء عادل عبدالمهدي، بتخصيص منحة مالية شهرية مؤقتة لمساعدة الأسر المتضررة من حظر التجوال المستحقة للدعم الحكومي، فقد تم إطلاق الرابط التالي (http://minha.iq) لمدة خمسة أيام وعلى مدار الساعة (ابتداءً من امس السبت إلى منتصف يوم الخميس ١٦ نيسان الساعة ١٢ ظهرا)، وعلى وفق آلية مبسطة ومتاحة للجميع عبر الهواتف.وأضاف البيان أن» التقديم لمرة واحدة فقط، عبر رقم الهاتف الشخصي لرب الأسرة وفقاً للبطاقة التموينية، وسيكون التقديم متاحاً من داخل العراق حصراً وتهيئة الوثائق الشخصية الثبوتية الخاصة برب الأسرة وجميع أفرادها والبطاقة التموينية قبل البدء بعملية التقديم».

تفاصيل ص 2

مجموع الإصابات ١٣١٨ـ الوفيات ٧٢ـ حالات الشفاء ٦٠١

الصحة تسجل ٣٩ اصابة جديدة وحالتي وفاة بفيروس كورونا

بغداد/ الزوراء:
اعلنت وزارة الصحة والبيئة، امس السبت، عن الموقف الوبائي اليومي للإصابات المسجلة لفيروس كورونا المستجد في العراق، وفيما سجلت ٣٩ اصابة جديدة وحالتي وفاة، اكدت استمرار استنفار ملاكاتها ومؤسساتها لتقديم الخدمات الصحية لجميع المواطنين. وذكرت الوزارة في بيان تلقت «الزوراء» نسخة منه: انها تؤكد على استمرار استنفار كافة مؤسساتها وملاكاتها المختلفة لتقديم الخدمات الصحية لكافة المواطنين كما تؤكد على ضرورة التعاون مع منتسبيها والالتزام بتوجيهاتهم. وشددت على اتباعها اللوائح الصحية العالمية في التعامل مع الحالات المؤكدة والمشتبه باصابتها وحالات الوفاة، وفي هذا الصدد حثت منظمة الصحة العالمية على عدم رفع الإجراءات الرامية إلى إبطاء انتشار وباء فيروس كورونا قبل الأوان، وأكدت المنظمة أنه لا توجد توصيات شاملة للدول والمناطق فيما يتعلق بتخفيف الإجراءات الرامية إلى إبطاء انتشار الفيروس، وأن احد أهم الجوانب هو عدم التخلي عن الإجراءات قبل الأوان حتى لا تحدث انتكاسة مجددا». واشارت الى ضرورة تطبيق جميع الاوامر والتوجيهات الصادرة والتي من شأنها احتواء الاصابات ومنع تفشي المرض ومن أهمها ضرورة الالتزام بحظر التجوال وقواعد الوقاية الشخصية والمجتمعية.

تفاصيل ص 3

التعليم العالي : تمديد موعد التقديم للدراسات العليا الى ٣٠ تموز

بغداد/ الزوراء:
أعلنت وزارة التعليم العالي والبحث العلمي، السبت، عن تمديد موعد التقديم للدراسات العليا الى ٣٠ تموز.وذكرت الوزارة في بيان : ان «موعد التقديم على الدراسات العليا سيكون يوم ٢٨ حزيران الى ٣٠ تموز».وأضافت أن «موعد الامتحان التنافسي لطلبة الدراسات العليا سيكون في الأول من شهر ايلول المقبل».

تركيا.. فوضى وإطلاق نار أمام محلات البقالة بعد إعلان الحظر

إسطنبول/ متابعة الزوراء:
أظهرت صور قادمة من إسطنبول حالة من الفوضى والهلع وإطلاق نار في بعض الشوارع، إضافة إلى مشاجرات أمام محلات البقالة وأفران الخبز بسبب نقص في الغذاء، وذلك بعد إعلان الحكومة التركية حظر التجول بطريقة مفاجئة وتم تطبيق الحظر بعد ساعتين من إعلانه.وفرضت السلطات التركية حظر التجول لمدة ٤٨ ساعة في ٣١ مدينة ابتداء من منتصف ليل الجمعة لمواجهة تفشي فيروس كورونا.وقالت وزارة الداخلية إن الأمر سيستمر حتى منتصف ليل الأحد في عشرات المدن، بما فيها إسطنبول والعاصمة أنقرة. هذا، وندد رئيس بلديّة إسطنبول أكرم إمام أوغلو، عضو حزب المعارضة الرئيسي، بالطبيعة المفاجئة لإعلان الحجْر، قائلاً إنّه لم يتم إبلاغه به مسبقاً.وتمّ استثناء موظّفي الصّحف ومحطّات الإذاعة والتلفزيون من هذا الإجراء.وتخطت تركيا، عتبة ١٠٠٠ وفاة نتيجة كورونا مع إحصاء ٩٨ وفاة جديدة أعلنت عنها وزارة الصحة. وبعد صدور هذا الإعلان المفاجئ، هرع آلاف من سكّان إسطنبول وأنقرة إلى متاجر البقالة والمخابز التي كانت لا تزال مفتوحة، لشراء حاجيّاتهم، ما سبّب حالات ازدحام، حسب مشاهدات صحافيّين في وكالة فرانس برس.

ترامب: تحديد موعد إعادة فتح البلاد سيكون أكبر قرار اتخذته على الإطلاق

واشنطن/ متابعة الزوراء:
صرح الرئيس الأمريكي دونالد ترامب، بأن تحديد موعد إعادة فتح البلاد سيكون «أكبر قرار اتخذته على الإطلاق»، وفيما حذر من أنه لن يفعل ذلك حتى تكون الولايات المتحدة آمنة تماما، على الرغم من الدراسات التي تدل على أن انتشار الوباء قد يتباطأ قريبا، وقع الرئيس الأمريكي مرسوما يمهد الطريق لتطبيق حظر تأشيرات الدخول لبلاده على البلدان التي ترفض استقبال الأشخاص الذين تم ترحيلهم من الولايات المتحدة.وقال ترامب: «سأضطر إلى اتخاذ قرار، وآمل فقط أن يكون القرار الصحيح، بلا شك إنه أكبر قرار سأتخذه على الإطلاق».بعد أن أمل سابقًا في جعل الأمريكيين يعملون مرة أخرى بحلول عيد الفصح، اعترف ترامب أنه سيكون من الأفضل اتباع نصيحة خبراء الصحة.

تفاصيل ص 3

بعد مرور أكثر من ١٠٠ يوم على تفشيه عالميا

حصيلة الإصابات بفيروس كورونا تتجاوز ١,٧ مليون شخص ووفاة أكثر من ١٠٠ ألف آخرين

بغداد/ متابعة الزوراء:
بعد مرور أكثر من ١٠٠ يوم على ظهوره وتفشيه في أغلب دول العالم أصاب فيروس كورونا ١,٧ مليون شخص وقتل أكثر من ١٠٠ ألف آخرين.ووفق أحدث الأحصائيات بلغت الإصابات بفيروس كورونا القاتل ١,٧٢٧,٦٥٨ والوفيات ١٠٥,١٥١ في حين تعافى ٣٠٩,٣٦٩ من الوباء.وفي ٢٤ ساعة الماضية، سُجلت ٧١٥٦ وفاة، و٩٦ ألفا و٥١٥ إصابة حول العالم، معظمها في الولايات المتحدة وأوروبا.ويواصل الفيروس الانتشار بشكل سريع في الولايات المتحدة، حيث تجاوزت الإصابات نصف مليون في أرجاء البلاد، وتنفرد ولاية نيويورك بـ١٦٠ ألف إصابة بالفيروس. وفي فرنسا، بلغت الوفيات بفيروس كورونا نحو ٩٨٧ حالة في ٢٤ ساعة الأخيرة، ليرتفع إجمالي الوفيات إلى ١٣ ألفا و١٩٧.وأوضح المسؤول في وزارة الصحة الفرنسية جيروم سولومون: أن العدد الإجمالي يتجه إلى الزيادة، لأن هناك أكثر من ٢٠٠٠ دار للمسنين لم تقدم حتى الحين بياناتها للحكومة، في حين قدمت أقل من ٥ آلاف دار بيانات بشأن أوضاعها.وقال: «نحن في طريقنا إلى الاستقرار على ما يبدو، وإن كان ذلك عند مستوى مرتفع». وفي بريطانيا، أعلن وزير الصحة مات هانكوك تسجيل أكبر عدد من الوفيات بفيروس كورونا خلال يوم واحد بـ٩٨٠ وفاة، مما يرفع إجمالي الوفيات إلى ٨٩٥٨.

تفاصيل ص 2

عبد المهدي يوجه بتسهيل إجراءات إعادة العراقيين من الخارج

بغداد/ الزوراء:
وجه رئيس الوزراء المستقيل عادل عبد المهدي، بتسهيل إجراءات إعادة العراقيين من الخارج.
وذكرت وزارة النقل في بيان : ان «وزير النقل عبد الله لعيبي، استعرض في اتصال هاتفي تلقاه من قبل رئيس مجلس الوزراء رئيس اللجنة العليا للصحة والسلامة الوطنية عادل عبد المهدي، إجراءات وزارة النقل الخاصة بتسيير طائرات الخطوط الجوية العراقية لاعادة العراقيين من الخارج واطلاعه على جدول الرحلات وأوقاتها».
وأوضح وزير النقل، أن رئيس الوزراء عادل عبد المهدي أكد خلال مكالمته امس ، ان للعراقيين العالقين في الخارج حقاً على الحكومة ومؤسساتها لتسهيل إعادتهم»، داعياً إلى «طمأنة جميع الرعايا العراقيين في الدول الأوربية بجدية إجراءاتنا ،من خلال إجراء المخاطبات اللازمة لاستحصال الموافقات الخاصة باجلائهم عبر رحلات تسيرهم لغايات انسانية وليست تجارية».
ولفت إلى ان «عبد المهدي وجه بإيلاء عملية إعادتهم إلى ارض الوطن أهمية كبيرة واستنفار الجهود لاكمال تسير الرحلات كافة مع توفير الخدمات المطلوبة».

السيد السيستاني يصدر فتوى بشأن الصيام مع استمرار جائحة كورونا

بغداد/ الزوراء:
أصدر مكتب المرجع الاعلى السيد علي السيستاني فتوى بشأن وجوب الصيام في شهر رمضان المقبل مع ارتفاع مخاطر الإصابة بالوباء في ظل استمرار جائحة كرونا.
وقال المكتب في بيان مفصل بهذا الشان: يقترب شهر رمضان المبارك و فيروس كورونا لا يزال يواصل الانتشار في مختلف المناطق، والاطباء يوصون بشرب الماء في فترات متقاربة لتقليل احتمال الاصابة بهذا الفيروس الخطر، لأن قلة الماء في الجسم تقلل من مناعته، وجفاف الحلق لو وصل اليه الفيروس يفسح له المجال للانتقال الى الجهاز التنفسي، في حين أن شرب الماء يساعد في نزوله الى المعدة والقضاء عليه فيها، فهل يسقط صيام شهر رمضان عن المسلمين في هذه السنة بهذا السبب؟
واوضح: ان وجوب صيام شهر رمضان تكليف فردي، فكل شخص توفرت فيه شروط الوجوب لزمه الصيام بغض النظر عن وجوبه على الآخرين أو عدم وجوبه عليهم.
فاذا حلّ شهر رمضان القادم على مسلم وخاف من أن يصاب بالكورونا إن صام ولو اتخذ كافة الاجراءات الاحتياطية سقط عنه وجوبه بالنسبة الى كل يوم يخشى إن صامه أن يصاب بالمرض.
وأضاف: اذا امكنه تضعيف درجة احتمال الاصابة حتى يصبح مما لا يعتد به عند العقلاء ـ ولو من خلال البقاء في البيت وعدم الاختلاط بالآخرين عن قرب واستخدام الكمامة والكفوف الطبية ورعاية التعقيم المستمر ونحو ذلك ـ ولم يكن عليه في ذلك حرج بالغ لا يتحمل عادة لم يسقط عنه وجوب الصيام.
وتابع: اما ما ذكر من ان الاطباء يوصون بشرب الماء في فترات متقاربة تفادياً لقلة الماء في الجسم وجفاف الحلق ـ لانهما يرفعان من احتمال الاصابة بفيروس كورونا ـ فهو لا يمنع من وجوب الصوم الا بالنسبة الى من بلغه ذلك فخاف من الاصابة بالمرض إن صام ولم يجد طريقاً لتقليل احتمالها بحيث لا يصدق معه الخوف ـ ولو بالبقاء في المنزل واتخاذ سائر السبل الاحتياطية المتقدمة ـ وأما غيره فلا بد من أن يصوم.
علماً انه ربما يمكن تفادي قلة الماء في الجسم في حال الصيام من خلال أكل الخضروات والفواكه الغنية بالمياه كالخيار والبطيخ الاحمر قبل الفجر، كما يمكن تفادي جفاف الحلق بمضغ العلك الخالي من السكر ـ بشرط عدم تفتت اجزائه في الفم ونزوله الى الجوف ـ فان مضغ العلك يؤدي الى زيادة افراز لعاب الفم ولا مانع من بلعه في حال الصيام.
وبذلك يظهر ان الذين يسعهم ترك العمل في شهر رمضان والبقاء في المنزل بحيث يأمنون الاصابة بالمرض لا يسقط عنهم وجوب الصيام.
وقال: أما الذين لا يسعهم ترك أعمالهم ـ لأي سبب كان ـ فإن خافوا من الاصابة بالفيروس مع ترك شرب الماء في فترات متقاربة في النهار ولم يمكنهم اتخاذ اجراء آخر يأمنون معه من الاصابة به لم يجب عليهم الصيام، وإن لم يجز لهم التجاهر بالإفطار في الملأ العام.
ومن المعلوم ان صيام شهر رمضان من أهم الفرائض الشرعية ولا يجوز تركه الا لعذر حقيقي، وكل انسانٍ أعرف بحال نفسه في أن له عذراً حقيقياً في ترك الصيام أو لا.

المالكي: ادعو العراقيين وتيار الدعوة لبذل المزيد من العطاء للاسر المتعففة

بغداد/ الزوراء:
دعا الامين العام لحزب الدعوة الاسلامية نوري المالكي، العراقيين عامة وتيار الدعوة الاسلامية الى بذل المزيد من العطاء للاسر المتعففة.
وقال في بيان :»مع تزايد الحاجة لدى الطبقة ذات الدخل المتواضع للرعاية والعون والمساعدة، ومع ما يبذله الاخوة في تيار الدعوة الاسلامية من مساعدات ومعونات في هذا الوقت العصيب لانتشار فايروس كورونا، فاني ادعو العراقيين عموماً وتيار الدعوة الاسلامية خاصة وكل مؤسسات حزب الدعوة الاسلامية الى بذل المزيد من العطاء وتفقد العوائل المتعففة وتقديم الدعم ومضاعفة جهودهم في حملات التعفير والتعقيم الوقائية».
واضاف «لقد كشفت الايام الماضية عبر تقارير متتابعة وصلتنا عن المستوى العالي من المسؤولية التي يتحلى بها الدعاة والعاملون في سبيل الله من ابناء تيار الدعوة الاسلامية المخلصين وبانت الجهود الكبيرة التي بذلوها في هذا الاطار الشرعي والانساني والوطني».
وتابع «اننا ندعوهم مع كل ذلك الى تحريك اكثر لطاقات تيار الدعوة ومكاتبها ومراكزها الاجتماعية ومؤسساتها من اجل الوصول الى النقاط البعيدة وعدم الاكتفاء بالعمل في المدن وضواحيها، ودعم المؤسسات الصحية والانسانية والتعاون مع الهيئات الخيرية للنهوض بالواجب»، موضحا ان «شعارنا اليوم هو (نتقاسم اللقمة مع الاخرين) من اجل عبور الازمة الصحية وعودة الحياة الطبيعية الى بلدنا وشعبنا».

رئيس الوزراء المكلف يبدأ مشاوراته مع الكتل لتشكيل حكومته

الاتحاد الوطني لـ الزوراء : الكاظمي سيقدم كابينة ليست كاملة الاستقلالية.. وسائرون يستبعد تمريره بسهولة في البرلمان

الزوراء/ حسين فالح:
بعد تكليفه من قبل رئيس الجمهورية بتشكيل الحكومة، بدا رئيس الوزراء المكلف الجديد مصطفى الكاظمي مشاوراته مع القوى السياسية الفاعلة في العملية السياسية لغرض تشكيل كابينته الوزارية، حيث رجح الاتحاد الوطني الكردستاني بان يقدم الكاظمي تشكيلة حكومية ليست كاملة الاستقلالية، وفيما اشار الى ان هناك دعم كردي شبه كلي الى رئيس الوزراء المكلف للمضي بتشكيل حكومته، استبعد تحالف سائرون تمرير الكاظمي بسهولة داخل البرلمان العراقي.
وقال النائب عن الاتحاد الوطني الكردستاني شيروان ميرزا في حديث لـ»الزوراء»: ان رئيس الوزراء المكلف مصطفى الكاظمي وضعه يختلف عن اقرانه السابقين محمد علاوي وعدنان الزرفي، اذ تمكن الكاظمي من الحصول على تاييد كلي من جميع القوى السياسية سواء كانت الشيعية او السنية او الكردية قبل المضي بتكليفه.
واضاف: ان الكاظمي بعد كسبه التاييد السياسي سينجح في مهمته المقبلة وهي تشكيل الحكومة والتصويت عليها داخل مجلس النواب، حيث هناك دعم من القوى الشيعية واغلب القوى السنية وكذلك القوى الكردية له من اجل انجاح مهمته.
واوضح: ان الكاظمي سيتشاور مع القوى السياسية قبل تشكيل حكومته ، أي بمعنى انه سيقدم الاسماء ويطرحها على الكتل السياسية لاخذ رايها فيها ومن ثم يتم تقديمها الى البرلمان لغرض التصويت، وبالتالي ربما تكون الكابينة الوزارية ليست مستقلة بالكامل، مؤكدا ان ذلك ياتي من اجل ضمان تمرير كابينته الوزارية في البرلمان.
واشار الى ان موقف الكتل الكردية داعم لحكومة الكاظمي، مبينا ان رئاسة اقليم كردستان اجتمعت مع الاحزاب الكردية وقررت بان يكون هناك دعم شبه كامل لحكومة الكاظمي .
بدورهـ، استبعد النائب عن تحالف سائرون رياض المسعودي، تمرير حكومة الكاظمي بسهولة داخل مجلس النواب.
وقال المسعودي في حديث لـ»الزوراء»: ان الكاظمي كان في السابق قد واجه اعتراض لاذع من قبل القوى السياسية لا سيما بعد تقديم عادل عبد المهدي استقالته من الحكومة، حيث طرح اسم الكاظمي ولم يحصل على تاييد الكتل، لافتا الى موافقة الكتل في الفترة الاخيرة على ترشيح الكاظمي ربما من اجل اسقاط الزرفي.
واضاف: ان مهمة الكاظمي بتشكيل الحكومة لن تكون يسيرة وربما سيواجه صعوبة في تمرير كابينته داخل مجلس النواب.
الى ذلك، رأى المحلل السياسي عصام الفيلي، ان الكاظمي ربما هو اكثر شخصية حصل على اجماع سياسي حتى من المعترضين عليه من قبل بعض الفصائل المعروفة بتقاطعاتها مع العملية السياسية حيث نجدها اليوم قد قلت مساحتها ..
وقال الفيلي في حديث لـ»الزوراء»: ان الكاظمي ربما وصل الى المحصلة الرقمية التي تؤهله امام الاكثرية الشيعية والاكراد والسنة والكل متفقون على توليته هذه المسؤولية .
وتابع: انه من الممكن ان يذهب الكاظمي في موضوعة تشكيل الحكومة وبشكل اسرع لان أي تاخير بتشكيل الحكومة ليست بمصلحته لان هناك قوة تمتلك مواقع وجيوش الكتروني تحاول ان تاكل من جرف مقبوليته بشتى الاساليب.
ولفت الى ان الحكومة القادمة يجب ان تحظى بمقبولية القوى السياسية لان هي من تذهب الى التصويت، مبينا ان بعض القوى اعلنت صراحة بانها ستذهب الى تمرير الكاظمي وربما بان تكون هناك تفاهمات مع قوى اخرى بانها ترشح اكثر من اسم وهو من يختار الشخصية الاقرب الى الاستقلالية في تشكيل كابينته الوزارية.
واشار الى ان الكاظمي سينجح باختيار كابينة وزارية تحظى بمقبولية الشارع والكتل السياسية لكونه يمتاز بمعلوماتية متكاملة باعتبار انه كان يشغل منصب مدير جهاز المخابرات، مستبعدا بتكرار الشخصيات الوزارية التي عليها شبهات فساد او مؤشرات اخرى.

اتحاد الصحفيين العرب يعبر عن تقديره لدور الصحفيين في ظل أزمة كورونا

بغداد/ الزوراء:
أعرب الاتحاد العام للصحفيين العرب عن تقديره للدور الذي يقوم به الصحفيون في كل الدول العربية في ظل أزمة وباء كورونا، مؤكدا قدرة الدول العربية والعالم أجمع على التغلب على هذا المرض الخطير.
وقال الاتحاد في بيان تلقت «الزوراء» نسخة منه: إنه يعبر عن تقديره الكامل للدور المهم الذي يقوم به الصحفيون في كل الدول العربية في ظل أزمة وباء كورونا حيث يقومون بدورهم كاملا بمهنية وموضوعية لنشر الوعي بين الشعوب العربية بخطورة الوباء وكيفية الوقاية منه والحد من انتشاره.
وأضاف: قيامهم بدورهم المهني يمنع إنتشار الشائعات ويواجهها ويضمن وصول الحقيقة الكاملة للشعوب العربية، مطالبا أعضائه الصحفيين في الدول العربية بالاهتمام بتوعية كافة الشعوب العربية بالأخطار الجسيمة التي ينشرها مرض الكورونا في أنحاء العالم.
وأكد الاتحاد العام للصحفيين العرب تضامنه مع الدول والشعوب العربية في نضالها ضد هذا الوباء اللعين الذي حصد الآلاف من شعوب العالم، مشيرا إلى أنها قادرة على التغلب على هذا المرض الخطير.

التقديم متاح من داخل العراق حصراً ولمرة واحدة

اطلاق منحة شهرية مؤقتة لمساعدة الاسر المتضررة من كورونا والحظر

بغداد/ الزوراء:
أعلنت اللجنة العليا للصحة والسلامة الوطنية، إطلاق منحة العوائل المستحقة للدعم الحكومي جراء كورونا والحظر.
وذكر بيان للجنة : أنه «تنفيذاً لقرار اللجنة العليا للصحة والسلامة الوطنية في اجتماعها المنعقد برئاسة رئيس مجلس الوزراء عادل عبدالمهدي، بتخصيص منحة مالية شهرية مؤقتة لمساعدة الأسر المتضررة من حظر التجوال المستحقة للدعم الحكومي، فقد تم إطلاق الرابط التالي (http://minha.iq) لمدة خمسة أيام وعلى مدار الساعة (ابتداءً من امس السبت إلى منتصف يوم الخميس ١٦ نيسان الساعة ١٢ ظهرا)، وعلى وفق آلية مبسطة ومتاحة للجميع عبر الهواتف.
وأضاف البيان أن» التقديم لمرة واحدة فقط، عبر رقم الهاتف الشخصي لرب الأسرة وفقاً للبطاقة التموينية، وسيكون التقديم متاحاً من داخل العراق حصراً وتهيئة الوثائق الشخصية الثبوتية الخاصة برب الأسرة وجميع أفرادها والبطاقة التموينية قبل البدء بعملية التقديم».
وشدد البيان على التأكد من إدخال المعلومات الصحيحة، وتجنب استخدام أية معلومات وهمية أو معلومات شخص آخر أو إخفاء أية معلومات مطلوبة، فذلك يعرض المتقدم إلى المحاسبة القانونية والعقوبات القضائية مشيراً إلى أن «الموقع سيقوم بحفظ المعلومات المدخلة لتتم مراجعتها لاحقاً وتدقيقها مع الجهات الحكومية لتحديد المستحقين وإرسال المنحة إليهم».
وتابع البيان : يجب أن لا يكون أي من أفراد الأسرة ممن يستلم راتبا من الحكومة (مثلا: موظف، او متقاعد، أو مشمول بشبكة الحماية الاجتماعية، أو يستلم أي راتب أو دخل آخر من الحكومة)».
ولفت البيان إلى أن»القيام بعملية التقديم تعني تعهد المتقدم بقراءة وفهم هذه التعليمات والموافقة على الشروط والأحكام المتعلقة بالمنحة».
وأشار البيان إلى أنه»سيتم تحديد رقم تعريفي خاص بكل طلب، يجب الاحتفاظ بهذا الرقم وسيتم التواصل مع المستحقين قبل نهاية شهر نيسان وبعد إكمال عملية التدقيق والمصادقة لإرسال المنحة إليهم».
وأضاف البيان أنه «بعد الانتهاء من عملية التقديم وظهور الرقم التعريفي، يكون المتقدم قد أكمل المطلوب منه، ولا حاجة للقيام بأي شيء إضافي. إذا كانت هناك معلومات إضافية أو وثائق مطلوبة فسيتم التواصل مع المتقدم عن طريق رقم الهاتف المعرف».
وأكدت اللجنة بحسب البيان أن «المنحة المالية مخصصة للأسر التي تمر بظروف مادية صعبة بسبب انتشار الوباء وحظر التجوال وتأثر فرص العمل، ولا تشمل الفئات التي تستلم رواتب أو أي دخل آخر من الحكومة، ولا تشمل الميسورين.
الرجاء عدم التقديم من قبل غير المحتاجين المستحقين للمنحة ، فهناك من هم بحاجة ماسة وهم أولى من غيرهم.

بعد مرور أكثر من ١٠٠ يوم على تفشيه عالميا

حصيلة الإصابات بفيروس كورونا تتجاوز ١,٧ مليون شخص ووفاة أكثر من ١٠٠ ألف آخرين

بغداد/ متابعة الزوراء:
بعد مرور أكثر من ١٠٠ يوم على ظهوره وتفشيه في أغلب دول العالم أصاب فيروس كورونا ١,٧ مليون شخص وقتل أكثر من ١٠٠ ألف آخرين.
ووفق أحدث الأحصائيات بلغت الإصابات بفيروس كورونا القاتل ١,٧٢٧,٦٥٨ والوفيات ١٠٥,١٥١ في حين تعافى ٣٠٩,٣٦٩ من الوباء.
وفي ٢٤ ساعة الماضية، سُجلت ٧١٥٦ وفاة، و٩٦ ألفا و٥١٥ إصابة حول العالم، معظمها في الولايات المتحدة وأوروبا.
ويواصل الفيروس الانتشار بشكل سريع في الولايات المتحدة، حيث تجاوزت الإصابات نصف مليون في أرجاء البلاد، وتنفرد ولاية نيويورك بـ١٦٠ ألف إصابة بالفيروس.
وفي فرنسا، بلغت الوفيات بفيروس كورونا نحو ٩٨٧ حالة في ٢٤ ساعة الأخيرة، ليرتفع إجمالي الوفيات إلى ١٣ ألفا و١٩٧.
وأوضح المسؤول في وزارة الصحة الفرنسية جيروم سولومون: أن العدد الإجمالي يتجه إلى الزيادة، لأن هناك أكثر من ٢٠٠٠ دار للمسنين لم تقدم حتى الحين بياناتها للحكومة، في حين قدمت أقل من ٥ آلاف دار بيانات بشأن أوضاعها.
وقال: «نحن في طريقنا إلى الاستقرار على ما يبدو، وإن كان ذلك عند مستوى مرتفع».
وفي بريطانيا، أعلن وزير الصحة مات هانكوك تسجيل أكبر عدد من الوفيات بفيروس كورونا خلال يوم واحد بـ٩٨٠ وفاة، مما يرفع إجمالي الوفيات إلى ٨٩٥٨.
وفي إيطاليا، أعلنت السلطات أمس تسجيل ٥٧٠ حالة وفاة و٣٩٥١ إصابة جديدة، مما يعني تواصل الانخفاض في الإصابات والوفيات في البلاد.
وحتى الحين لا تزال إيطاليا في المرتبة الأولى من حيث عدد الوفيات جراء الفيروس، إذ سجلت الحين ١٨ ألفا و٨٤٩ وفاة من أصل ١٤٧ ألفا و٥٧٧ إصابة.
لكنها قد تتأخر إلى المرتبة الثانية خلال الساعات القليلة المقبلة بفعل تسارع وتيرة الوفيات في الولايات المتحدة الأميركية.
وقد قرر رئيس الوزراء الإيطالي تمديد فترة الإغلاق التام في عموم البلاد إلى ٣ مايو/ أيار المقبل. لكن السلطات في إيطاليا تنوي السماح بمزاولة بعض الأنشطة الضرورية بعد شهر من العزل الشامل.
من جانبها، أعلنت وزارة الصحة الإسبانية، أمس السبت تسجيل ٥١٠ وفيات جديدة بفيروس كورونا، و٤٨٣٠ إصابة خلال ٢٤ ساعة الأخيرة.
كما أعلنت السلطات في بلجيكا تسجيل ١٣٥١ إصابة جديدة بفيروس كورونا ليصل الإجمالي إلى ٢٨ ألفا و١٨ إصابة.
وأكدت وزارة الصحة البلجيكية تسجيل ٣٢٧ وفاة جديدة بفيروس كورونا ليصل إجمالي الوفيات إلى ٣٣٤٦.
وفي روسيا ارتفع إجمالي الوفيات إلى ١٠٦، بعد ١٢ حالة وفاة خلال ٢٤ ساعة الماضية.
وكذلك أعلنت روسيا تسجيل ١٦٦٧ إصابة جديدة بفيروس كورونا في ٢٤ ساعة الماضية، ليصل إجمالي الإصابات إلى ١٣ ألفا و٥٨٤.
من جانبها، أمرت تركيا مواطنيها بالبقاء في منازلهم لمدة ٤٨ ساعة في ٣١ مدينة، بينها إسطنبول وأنقرة.
وبدأ الحظر من منتصف الليلة الماضية، في إطار إجراءات صارمة جديدة لاحتواء فيروس كورونا المستجد.
وقالت وزارة الداخلية في بيان إن الأمر سيستمر حتى منتصف ليل الأحد، وتم استثناء موظفي الصحف ومحطات الإذاعة والتلفزيون من هذا الإجراء.
وبعد صدور هذا الإعلان المفاجئ هرع آلاف من سكان إسطنبول وأنقرة إلى متاجر البقالة والمخابز التي كانت لا تزال مفتوحة لشراء حاجاتهم، مما سبب حالات ازدحام.
وفي بيان لاحق، سعت وزارة الداخلية إلى طمأنة المواطنين، قائلة إن المخابز والصيدليات ومحطات البنزين والخدمات البريدية ستبقى مفتوحة، وشدد وزير الداخلية على أنه «لا داعي للذعر».
من جانبها، أعلنت إيران، أمس السبت، تسجيل١٨٣٧ إصابة جديدة بفيروس كورونا ليرتفع الإجمالي إلى ٧٠ ألفا و٢٩، إلى جانب ١٢٥ وفاة جديدة، ليرتفع الإجمالي إلى ٤٣٥٧.
وفي سياق متصل، رجح مسؤول سعودي تعليق صلاة التراويح في مساجد المملكة خلال شهر رمضان في حال استمرت أزمة فيروس كورونا، «ما لم تصدر تعليمات من السلطات المعنية بخلاف ذلك»، جاء ذلك في مداخلة هاتفية لوكيل وزارة الشؤون الإسلامية محمد العقيل على قناة السعودية الرسمية.
وردا على سؤال بشأن إن كان تعليق الصلوات -بما فيها صلاة التراويح- سيستمر في حال تواصلت أزمة كورونا؟ قال العقيل «نعم، لأن التعليق سببه وقاية المصلين من انتقال العدوى بتقاربهم، وبالتالي سيستمر التعليق ما لم تصدر هيئة كبار العلماء والجهات المعنية قرارا بخلاف ذلك».
وبخصوص أداء الصلوات في الحرمين الشريفين، قال أحمد المنصوري وكيل الرئيس العام لشؤون الحرمين الشريفين إن هناك لجنة عليا تقيم جميع الخطوات في ما يتعلق بتأدية صلاة التراويح والقيام في المسجد الحرام خلال شهر رمضان المقبل.
وأضاف المنصوري في مداخلة هاتفية على القناة نفسها أن الملك السعودي سلمان بن عبد العزيز وجّه بتنفيذ كل ما توصي به اللجنة فورا حرصا على سلامة المواطنين والمقيمين.
وقررت عدة دول إسلامية إغلاق المساجد وتعليق الصلاة بشكل مؤقت في إطار إجراءات مواجهة فيروس كورونا، ومن بينها السعودية ومصر والأردن وقطر والكويت والإمارات.
آسيويا، شهدت ماليزيا تسجيل ١٨٤ إصابة جديدة بفيروس كورونا و٣ وفيات، كما أعلنت الفلبين تسجيل ٢٣٣ إصابة جديدة و٢٦ وفاة.
وفي إندونيسيا، أعلنت ٢١ وفاة جديدة جراء الفيروس، إلى جانب ٣٣٠ إصابة جديدة، وشهدت كوريا الجنوبية تسجيل ٣٠ إصابة جديدة بفيروس كورونا المستجد، ليرتفع الإجمالي إلى ١٠ آلاف و٤٨٠ حالة، في حين ارتفع عدد الوفيات جراء الإصابة بالفيروس إلى ٢١١.
وفي الصين التي ظهر فيها الفيروس، أعلنت السلطات تسجيل ٤٦ إصابة جديدة خلال ٢٤ ساعة الماضية.
وأوضحت السلطات أن ٤٢ من هذه الحالات لمسافرين قادمين من الخارج.
عربيا، أعلنت وزارة الصحة القطرية اليوم السبت تسجيل ٢١٦ إصابة جديدة بفيروس كورونا، ليرتفع إجمالي الإصابات إلى ٢٧٢٨.
وفي المغرب، أعلن تسجيل ٧٩ إصابة جديدة بفيروس كورونا، ليصل الإجمالي إلى ١٥٢٧، و٣ وفيات جديدة، في حين تعافى ١٤١.
وفي لبنان، ارتفعت الإصابات إلى ٦١٩ بعد تسجيل ١٠ حالات جديدة اليوم السبت.
أما في الكويت، فقد أعلنت السلطات الصحية تسجيل ١٦١ إصابة جديدة بفيروس كورونا، ليصل الإجمالي إلى ١١٥٤.
وفي سياق متصل، قررت الإدارة العامة للطيران المدني في الكويت اليوم السماح لشركات الطيران العاملة في مطار الكويت الدولي بتسيير رحلات جوية للمقيمين الراغبين في السفر لأوطانهم.
وفي سلطنة عمان، ارتفع عدد المصابين بالفيروس إلى ٥٤٦ بعد تسجيل ٦٢ حالة امس السبت.
ودعت منظمة الصحة العالمية الدولَ إلى توخي الحذر بخصوص رفع القيود المفروضة لكبح انتشار فيروس كورونا المستجد.
وقال المدير العام للمنظمة تيدروس أدهانوم غيبريسوس إن المنظمة تود أن تشهد تخفيفا في القيود، لكن في الوقت نفسه «فإن رفع القيود قد يؤدي إلى عودة فتاكة» للفيروس.
وأضاف أن هناك «تباطؤا» في انتشار الوباء في بعض البلدان الأوروبية، لا سيما إيطاليا وألمانيا وإسبانيا وفرنسا، لكن هناك «تسارعا مقلقًا» في الانتشار في دول أخرى، ويشمل ذلك العدوى المجتمعية في ١٦ دولة أفريقية.
وذكر تيدروس أنه لا يوجد بلد محصن من الوباء، الذي أشاع الذعر في العالم، مشيرا إلى أنه تم اكتشاف إصابات في بعض مناطق اليابان دون أي صلة معروفة لها بمناطق تفش أخرى.
وقال «لا يوجد بلد محصن، لا يمكن لأي بلد أن يزعم أن لديه نظاما صحيا قويا، علينا أن نتحلى بالصدق ونعمل على تقييم المشكلة ومعالجتها».

المجلس العسكري بمدينة نالوت الليبية يسحب قواته من مواقعها ويضع حكومة السراج في مأزق

روما-طرابلس/ميدل ايست اونلاين:
سحب المجلس العسكري بمدينة نالوت الليبية التابع لقوات حكومة الوفاق الوطني جميع كتائبه وسراياه من كافة النقاط الحدودية والتمركزات والدوريات الأمنية والممتدة على مسافة 450 كيلومترا على الشريط الحدودي بين ليبيا وتونس وإرجاعها إلى داخل المدينة.
ويشكل هذا التطور في توقيته ضربة موجعة لحكومة الوفاق التي تراهن بالأساس على دعم مجموعات مسلحة في غرب ليبيا لمساندتها في مواجهة تقدم قوات الجيش الوطني الليبي.
ويضم المجلس العسكري لنالوت 7 كتائب من أقوى المجموعات المسلحة التي تدعم حكومة الوفاق والتي كانت إلى وقت قريب تسيطر على كافة النقاط الحدودية مع تونس.
ولم تتضح الأسباب الحقيقية لانسحاب مجموعات نالوت من كافة نقاط الشريط الحدودي بين ليبيا وتونس، لكن بعض التقديرات تشير إلى أن الأمر لا يتعلق فقط بعدم تلقيها الدعم والإسناد من حكومة الوفاق فيما تواجه تقدم الجيش الوطني الليبي وإنما ثمة تصدعات عميقة بدأت تظهر بين حكومة الوفاق وتلك الجماعات المسلحة الداعمة لها.
وتئن حكومة فايز السراج تحت وطأة ضغوط مالية متزايدة منذ غلق قوات الجيش والقبائل الليبية لحقول النفط وتراجع الإيرادات النفطية التي كانت حكومة السراج تمول بها الحرب وتدفع منها رواتب مسلحي تلك الجماعات.
وذكر المجلس في بيان بتاريخ التاسع من ابريل/نيسان، أن قرار سحب جميع قواته وإعادتها إلى داخل نالوت يأتي بسبب الظروف الاستثنائية مع تفشي فيروس كورونا وبسبب عدم تجاوب السلطات في طرابلس بإرسال الدعم اللازم.
وأشار إلى أنه رغم إجرائه عدة مراسلات مع رئاسة الأركان العامة لوزارتي الدفاع والداخلية ومصلحة الجمارك التابعة لحكومة الوفاق، فإن "تلك المراسلات لم تجد آذانا صاغية"، معلنا في الختام أنه ومن تاريخ صدور بيانه فإنه "يخلي مسؤوليته أمام الله وأمام الوطن".
ويأتي هذا الإعلان في الوقت الذي يقترب فيه الجيش الوطني الليبي بقيادة المشير خليفة حفتر من السيطرة على الحدود الليبية مع تونس على اثر دخول وحداته لمنطقة أبوكماش والعسة ورقدالين وزليتن وجميل (غربطرابلس) بعد معارك طاحنة مع قوات الوفاق، فيما تستمر المفاوضات مع مجموعات مسلحة لتسليم النقاط الحدودية دون قتال، وفق ما ذكرت وكالة 'نوفا' الايطالية.
ومن المتوقع أن تتقدم قوات الجيش الوطني لفرض سيطرتها على كامل الشريط الحدودي مع تونس دون قتال يذكر، مستفيدة من الفراغ الذي خلفه انسحاب قوات المجلس العسكري لنالوت.
وانسحاب الجماعات المسلحة لداخل نالوت قد يبدو مفاجئا خاصة في توقيته إلا أنه كان متوقعا على نطاق واسع منذ رهن السراج سيادة ليبيا للرئيس التركي رجب طيب أردوغان وراهن بشكل أكبر على المرتزقة من الجماعات السورية المتشددة الذين أرسلتهم تركيا والذين يتلقون أجورهم من خزينة طرابلس ومن أموال النفط في الوقت الذي يعيش فيه معظم سكان طرابلس أوضاعا صعبة وتعاني فيه العاصمة من شح في السيولة والنقد الأجنبي.
وتتهم بعض الجماعات المسلحة حكومة السراج بخذلانها وبالتقصير في دعمها على جبهات القتال بينما يدفع مسلحوها ثمنا باهظا في مواجهة الجيش الوطني الليبي.
كما سبق أن أشارت تقارير دولية إلى أن وضع سلطة السراج يبدو هشا بشكل أكبر من أن يغطيه الاعتراف الأممي بما يعتبرها حكومة شرعية (حكومة الوفاق)، موضحة أن الحكومة التي انبثقت عن اتفاق الصخيرات السياسي في ديسمبر/كانون الأول 2015 ودخلت طرابلس في 30 مارس/اذار 2016 بنت سلطتها على دعم ميليشيات تقلب ولاءها بحسب مصالحها.
ويبدو أن حكومة السراج إما باتت عاجزة عن سداد رواتب مسلحي تلك الجماعات بسبب انحسار مداخيلها من عائدات النفط وانهيار أسعاره متأثرا بإجراءات الاغلاقات التي اتخذتها معظم دول العالم أو أن الأموال الضخمة التي تخصصها لمرتزقة اردوغان، كانت السبب وراء ما يمكن وصفه بتمرد الجماعات المسلحة أو انشقاقات غير معلنة بشكل صريح.

مجموع الإصابات ١٣١٨ـ الوفيات ٧٢ـ حالات الشفاء ٦٠١

الصحة تسجل 39 اصابة جديدة وحالتي وفاة بفيروس كورونا

بغداد/ الزوراء:
اعلنت وزارة الصحة والبيئة، امس السبت، عن الموقف الوبائي اليومي للإصابات المسجلة لفيروس كورونا المستجد في العراق، وفيما سجلت 39 اصابة جديدة وحالتي وفاة، اكدت استمرار استنفار ملاكاتها ومؤسساتها لتقديم الخدمات الصحية لجميع المواطنين.
وذكرت الوزارة في بيان تلقت "الزوراء" نسخة منه: انها تؤكد على استمرار استنفار كافة مؤسساتها وملاكاتها المختلفة لتقديم الخدمات الصحية لكافة المواطنين كما تؤكد على ضرورة التعاون مع منتسبيها والالتزام بتوجيهاتهم.
وشددت على اتباعها اللوائح الصحية العالمية في التعامل مع الحالات المؤكدة والمشتبه باصابتها وحالات الوفاة، وفي هذا الصدد حثت منظمة الصحة العالمية على عدم رفع الإجراءات الرامية إلى إبطاء انتشار وباء فيروس كورونا قبل الأوان، وأكدت المنظمة أنه لا توجد توصيات شاملة للدول والمناطق فيما يتعلق بتخفيف الإجراءات الرامية إلى إبطاء انتشار الفيروس، وأن احد أهم الجوانب هو عدم التخلي عن الإجراءات قبل الأوان حتى لا تحدث انتكاسة مجددا".
واشارت الى ضرورة تطبيق جميع الاوامر والتوجيهات الصادرة والتي من شأنها احتواء الاصابات ومنع تفشي المرض ومن أهمها ضرورة الالتزام بحظر التجوال وقواعد الوقاية الشخصية والمجتمعية ، مؤكدة على محاسبة كافة المخالفين ووفق القانون.
ولفتت الى انه تم فحص ١٧٣١ نموذج في كافة المختبرات المختصة في العراق خلال ٢٤ ساعة الماضية، وبذلك يكون المجموع الكلي للنماذج المفحوصة منذ بداية الأزمة: ٣٣٨٨٩.
واوضحت: ان عدد الإصابات التي سجلت في مختبرات الوزارة ليوم امس : ٣٩ اصابة موزعة كالتالي: بغداد / الرصافة ٨، بغداد/ الكرخ ١، مدينة الطب ٣، النجف الأشرف ٢، السليمانية ١، كربلاء ٢، البصرة ٩، واسط ٣، المثنى ٢، ذي قار ٣، كركوك. ٥، لافتة الى ان عدد الوفيات : حالتين (حالة واحدة في بغداد / الكرخ وحالة في السليمانية).
وتابعت: ان حالات الشفاء كانت ٥١ حالة، موزعة وكما يلي: بغداد/ الكرخ ٣، النجف ١٦، اربيل ١١، البصرة ٥، المثنى ١١، نينوى ٤ ، بابل ١، مشيرة الى ان مجموع الإصابات : ١٣١٨، بينما مجموع الوفيات: ٧٢، اما مجموع حالات الشفاء: ٦٠١.

وقع مرسوما ضد الدول التي ترفض استقبال مواطنيها المرحلين

ترامب: تحديد موعد إعادة فتح البلاد سيكون أكبر قرار اتخذته على الإطلاق

واشنطن/ متابعة الزوراء:
صرح الرئيس الأمريكي دونالد ترامب، بأن تحديد موعد إعادة فتح البلاد سيكون "أكبر قرار اتخذته على الإطلاق"، وفيما حذر من أنه لن يفعل ذلك حتى تكون الولايات المتحدة آمنة تماما، على الرغم من الدراسات التي تدل على أن انتشار الوباء قد يتباطأ قريبا، وقع الرئيس الأمريكي ، مرسوما يمهد الطريق لتطبيق حظر تأشيرات الدخول لبلاده على البلدان التي ترفض استقبال الأشخاص الذين تم ترحيلهم من الولايات المتحدة.
وقال ترامب: "سأضطر إلى اتخاذ قرار، وآمل فقط أن يكون القرار الصحيح، بلا شك إنه أكبر قرار سأتخذه على الإطلاق".
بعد أن أمل سابقًا في جعل الأمريكيين يعملون مرة أخرى بحلول عيد الفصح، اعترف ترامب أنه سيكون من الأفضل اتباع نصيحة خبراء الصحة، بحسب ما ذكرت صحيفة "نيويورك بوست" الأمريكية.
وتابع ترامب: "لن نفعل أي شيء حتى نعرف أن هذا البلد سيكون بصحة جيدة، لا نريد العودة والبدء في فعل ذلك مرة أخرى(العزل الذاتي)".
وأوضح ترامب أنه سيعلن قريبا إطلاق ما سماه فرقة عمل "فتح بلادنا" الثلاثاء المقبل للعمل نحو تحقيق هذا الهدف.
وسجلت الولايات المتحدة ما يقرب من 18600 حالة وفاة بسبب فيروس كورونا التاجي، مع ما يقرب من 40 % من الحالات تحدث في نيويورك، فهي تعتبر مركز تفشي المرض في البلاد.
وصنفت منظمة الصحة العالمية، يوم 11 مارس/ آذار، مرض فيروس كورونا "وباء عالميا"، مؤكدة أن أرقام الإصابات ترتفع بسرعة كبيرة، معربة عن قلقها من احتمال تزايد المصابين بشكل كبير.
وأجبر الوباء العديد من دول العالم، وعلى رأسها دول كبيرة بإمكانياتها وعدد سكانها، على اتخاذ إجراءات استثنائية، تنوعت من حظر الطيران إلى إعلان منع التجول وعزل مناطق بكاملها، وحتى إغلاق دور العبادة، لمنع تفشي العدوى القاتلة.وتجاوز عالميا عدد الإصابات بفيروس كورونا المستجد الذي ظهر لأول مرة في وسط الصين نهاية العام الماضي، المليون و700 ألف إصابة، ونحو 103 ألف حالة وفاة، فيما قارب عدد المتعافين 377 ألفا.
وفي سياق اخر وقع الرئيس الأمريكي، دونالد ترامب، مرسوما يمهد الطريق لتطبيق حظر تأشيرات الدخول لبلاده على البلدان التي ترفض استقبال الأشخاص الذين تم ترحيلهم من الولايات المتحدة.
وبحسب بيان صادر عن البيت الأبيض، فإن الرئيس ترامب أعلن في خطاب أرسله لوزارة الخارجية، ورئاسة الأمن الداخلي، أنه وقع مرسومًا جديدًا بخصوص تفشي فيروس كورونا المستجد (كوفيد19-).
وقال ترامب في خطابه إن فيروس كورونا بات خطرًا يهدد العالم أجمع، مضيفًا "لذلك فإن الدول التي ترفض أو تتأخر في استقبال مواطنيها أو الأشخاص الذين تم ترحيلهم من الولايات المتحدة، هي بهذا التصرف تتسبب في خطر صحي غير مقبول بالنسبة للشعب الأمريكي".
وتابع: ومن ثم فإن الولايات المتحدة قد تطبق قرارًا بترحيل مواطني تلك الدول الأجنبية.
وفي إطار المرسوم المذكور، فإن رئاسة الأمن الداخلي إذا أثبتت أن دولة ما رفضت استقبال مواطنيها المرحلين، فإن وزارة الخارجية يمكنها فرض حظر تأشيرات الدخول على تلك الدولة.المرسوم الموقع من ترامب لم يتضمن أسماء أية دول بعينها.
وفي وقت سابق قال مسؤولون إن الولايات المتحدة رحّلت أكثر من 6300 مهاجر غير مسجل على حدودها مع المكسيك في إطار قرار طوارئ للصحة العامة لكبح انتشار فيروس كورونا.
ويسمح القرار الذي صدر في 21 مارس/ آذار للسلطات بتجاوز قوانين الهجرة والتعجيل بإجراءات الترحيل.
ويقول المنتقدون إن القرار يعد امتدادا لسياسات الهجرة الصارمة التي تتبعها إدارة ترامب.
في هذه الأثناء، أدت القيود الصارمة على السفر إلى انخفاض عدد حالات عبور المهاجرين بصورة غير شرعية.
ويمنع مرسوم طوارئ الصحة العامة الذي أصدره مركز الولايات المتحدة لمكافحة الأمراض والوقاية منها (سي دي سي) دخول الأجانب ممن ينظر إليهم باعتبارهم "خطراً" قد يؤدي إلى انتشار المرض المعدي.

الكرملين: لو لم يعلن بوتين نظام العزل الذاتي لشهدت روسيا ارتفاعا كبيرا للإصابات بكورونا

موسكو/ متابعة الزوراء:
أكد الناطق باسم الرئاسة الروسية دميتري بيسكوف، أنه لو لم يوقع الرئيس فلاديمير بوتين على مرسوم بشأن نظام العزل الذاتي لكانت روسيا ستشهد ارتفاعا كبيرا للمصابين بفيروس كورونا.
وقال بيسكوف في حوار تلفزيوني اليوم السبت: "يمكن الافتراض أنه لو لم يتم التوقيع على هذا المرسوم، لواجهنا حاليا خطر الارتفاع المتسارع وبقفزات لأعداد المصابين، وهذا ما لا نشاهده الآن".مع ذلك ، أشار بيسكوف إلى أن الوضع في العاصمة موسكو بشأن كورونا صعب، وأن المستشفيات هناك تعمل بكل طاقاتها و"تظهر بطولات".
وتوقع أن تكون فترة الأسبوعين القادمين كافية لفهم "ما إذا أوشكنا على ذروة الوباء أم متى سنقترب منها".
وسجلت روسيا حتى امس نحو 13600 إصابة و106 وفيات بكورونا، منها أكثر من 8800 إصابة و58 وفاة في موسكو.
وفي إشارة إلى الوضع في الولايات المتحدة التي تجاوز عدد المصابين فيها النصف مليون، قال بيسكوف: "كلنا نتعاطف بشدة مع الأمريكيين بشأن الوضع الذي يعيشونه، ونأمل أن لديهم ما يكفي من قوة الإرادة والإمكانيات لقلب مسار الأزمة الحالية".

بعد عام على سقوط البشير

السودان لا يزال غارقا في أزماته

الخرطوم/أ ف ب:
لا يزال السودان يبحث عن مخرج لأزماته وخصوصا الاقتصادية بعد عام من سقوط الرئيس عمر البشير إثر تظاهرات شعبية استمرت أربعة أشهر.
وبعد ثلاثة عقود حكم فيها البلاد بيد من حديد، أطاح الجيش السوداني في 11 نيسان/ابريل 2019 بالبشير (76 عاما)، مستجيبا لمطالب السودانيين الغاضبين الذين نزلوا الى الشوارع واعتصموا أمام مقر قيادة الجيش مطالبين برحيله.
وتم توقيف البشير وإيداعه سجن كوبر في الخرطوم. وفي كانون الأول/ديسمبر الماضي، صدر حكم بحبسه عامين بعد إدانته بالفساد.
ومنذ آب/أغسطس الماضي، يتولى مجلس سيادي انتقالي يضم عسكريين ومدنيين مقاليد الحكم في البلاد.
ولكن الأوضاع لا تزال هشة فالاقتصاد ضعيف للغاية وهو مهدد بالانهيار ما قد يؤدي الى اضطرابات اجتماعية جديدة.
واندلعت التظاهرات ضد نظام البشير في كانون الأول/ديسمبر 2018 بعد قرار حكومي برفع سعر الخبز ثلاثة أضعاف قيمته.
وأعلنت السلطات السودانية الأربعاء زيادة طفيفة على أسعار الخبز في العاصمة الخرطوم من جنيه واحد لقطعة الخبز وزن 50-45 غرام (0,018 دولار) الى جنيهين لقطعة الخبز وزن 90-80 غرام (0,036 دولار).
ويقول مجدي الجزولي من معهد ريفت فالي للأبحاث ومقره ألمانيا، إن "التحدي الرئيسي الذي يواجه الفترة الانتقالية هي مجموعة العوامل المتشابكة نفسها التي تسببت في سقوط حكم البشير".
وتشمل هذه العوامل "إعادة هيكلة النظام السياسي .. الأزمة الاقتصادية الخانقة والكلفة المتزايدة للحفاظ على السلم الاجتماعي".
– "المستنقع الاقتصادي"-
وتشكلت في آب/أغسطس حكومة تكنوقراط في إطار اتفاق لتقاسم السلطة بين العسكريين الذين تولوا السلطة بعد سقوط البشير وقادة التظاهرات الشعبية.
ويقع على عاتق هذه الحكومة التي يترأسها الخبير الاقتصادي عبد الله حمدوك إدارة أمور البلاد خلال فترة انتقالية مدتها ثلاث سنوات، وبالتالي مواجهة العديد من المشكلات الموروثة من عهد البشير.
ومن بين تلك التحديات ارتفاع التضخم والديون الحكومية الضخمة والجهود اللازمة للتوصل الى سلام مع حركات التمرد.
وإضافة الى المعاناة الطويلة من العقوبات الأميركية، تلقى الاقتصاد السوداني ضربة كبيرة في العام 2011 عندما استقل جنوب السودان عنه، ومعه حقول النفط التي تقع داخل أراضيه وكانت تشكل 7 في المئة من إنتاج النفط السوداني.
في 2017، أعلنت الولايات المتحدة إنهاء العقوبات الاقتصادية التي فرضتها على السودان لمدة 20 عاما، ولكنها أبقته على لائحة الدول الداعمة للإرهاب، ما يحرم البلاد من الاستثمارات الخارجية.
وتأمل حكومة حمدوك الآن أن يسهم قرار الولايات المتحدة في آذار/مارس برفع العقوبات المفروضة على 157 شركة سودانية، في جذب هذه الاستثمارات.
غير أن المستقبل ما زال ضبابيا.
ويشكو السكان من انقطاع الكهرباء كثيرا وغالبيتهم لا يزالون ينتظرون في طوابير لساعات كي يتمكنوا من تزويد سياراتهم بالوقود والحصول على الخبز.
ويعتقد جوناس هورنر من مجموعة الأزمات الدولية أن "تعافي الاقتصاد في السودان سيكون عبر مسيرة طويلة، وسيتطلب الدعم المستمر والمنسق والمدروس من المانحين التقليديين مثل الاتحاد الأوروبي وبريطانيا واليابان والولايات المتحدة وكذلك دول الخليج".
ويضيف "الدعم الخارجي التقني والمالي مطلوب على المدى الطويل لإخراج السودان من المستنقع الاقتصادي".
وتعمل حكومة حمدوك على تحسين صورة السودان على الساحة الدولية وتحسين العلاقات مع الولايات المتحدة.
وفي هذا السياق، أعلنت وزارة العدل السودانية الاثنين اكتمال التسوية مع أسر ضحايا المدمرة الاميركية "يو اس اس كول" التي تم تفجيرها قبالة ميناء عدن عام 2000، ما أسفر عن مقتل 17 من بحارتها. واتهمت الولايات المتحدة تنظيم القاعدة بالوقوف وراء التفجير، مشيرة الى أنه تمّ تدريبهم في السودان، الأمر الذي تنفيه الخرطوم.
وتأمل الحكومة السودانية في أن يسهم الاتفاق في فتح الطريق أمام رفع السودان من القائمة الأميركية للدول الراعية للإرهاب.
وفي كانون الأول/ديسمبر الماضي، زار حمدوك واشنطن وتم الاتفاق على عودة تبادل السفراء بين البلدين بعد ثلاثة وعشرين عاما من الغياب.
على صعيد آخر، وافقت السلطات السودانية كذلك على مثول البشير أمام المحكمة الجنائية الدولية التي تتهمه بارتكاب "جرائم حرب" و"جرائم ضد الإنسانية" وب"إبادة" في إقليم دارفور الذي بدأ في 2003، وأصدرت مذكرة توقيف في حقه.
– المجموعات المتمردة المسلحة –
ومنذ الإطاحة بالبشير، تمّت إزاحة حزبه، المؤتمر الوطني، ومجموعات الإسلاميين من المشهد السياسي.
ولم تخل الشهور الأخيرة من أحداث عنف.
ففي كانون الثاني/يناير، قتل خمسة أشخاص من بينهم جنديان عندما أجهضت القوات السودانية تمردا قام به أنصار البشير في جهاز الأمن بينما كانوا يحتجون على خطة إحالة الى التقاعد.
وفي آذار/مارس، خرج حمدوك سالما من محاولة لاغتياله بعد أن تعرض موكبه لاعتداء بقنبلة وإطلاق النار.
وتقول الباحثة في مركز "ولسون سنتر" للأبحاث مارينا اوتواي المتخصصة في الشرق الأوسط "هناك قائمة طويلة (من خصوم حمدوك) يمكن الاشتباه بهم" في التورط في محاولة اغتياله.
ولكنها اعتبرت أن الأمر سيكون خطيرا "إذا تبين أن عناصر من الجيش كانت متورطة".
وأورد تقرير ل"هيومان رايتس ووتش الشهر الماضي أن اعمال عنف بين مجموعتين في دارفور أجبرت الآلاف على الفرار من منازلهم".
وفيما تتواصل بعض أعمال العنف المتفرقة في عدد من الأقاليم النائية وفي دارفور، بدأت السلطات محادثات مع حركات التمرد المسلحة للتوصل الى اتفاقيتي سلام في ولايتي جنوب كردفان والنيل الأزرق.
وقال وزير الإعلام فيصل صالح المتحدث باسم الحكومة أخيرا "قطعنا شوطا طويلا مع مجموعات الكفاح المسلح، ولا نزال نتفاوض معها".
وأضاف "القضايا المتبقية ليست كبيرة ولكنها معقدة".

دعوات نيابية لترك العمل بالروتين الحكومي بشأن مُنح ذوي الدخل المحدود

بغداد/ الزوراء:
وصف النائب عن كتلة، بدر كريم عليوي، امس السبت، استمرار العمل بالروتين الحكومي في قضية منح ذوي الدخل المحدود بالكارثة، داعيا وزارتي التخطيط والمالية لترك روتينهم القاتل لهذه الفترة فقط، والتعامل بشكل اسرع في القضايا المتعلقة بقوت المواطن.
وقال عليوي في حديث صحفي إن «الحكومة سبق لها أن وعدت بإطلاق منح لذوي الدخل المحدود، وهي اليوم تتحدث عن اطلاق استمارة خلال اليومين المقبلين بهذا الشأن للمضي بإطلاق تلك المنح، وكما يبدو فإن الحكومة والقائمين على هذا الملف بوزارتي التخطيط والمالية لا يشعرون بالجوع، وبوضع المواطن البسيط من ذوي الدخل المحدود الذين اصبحت الدقيقة لديهم تعادل عاما كاملا في ظل حظر التجوال وانقطاع كل سبل الرزق لهم».
وتابع ان «العقوبات بحق المخالفين لحظر التجوال بدأ تطبيقها خلال دقائق معدودة، لكن المنح لمن التزموا بالحظر وقطعت ارزاقهم ما زالت تراوح على ادراج المسؤولين بانتظار الفرج»، مشيرا الى ان «الحكومة تطالب المواطنين بالالتزام بحظر التجوال، وبنفس الوقت فإن المواطن يطالبها بتنفيذ ما وعدت به وما هو واجب عليها وليس منة من احد على هذا الشعب، وان لاتكون بوقا للوعود فقط دون اي تنفيذ».
واشار الى ان «استمرار العمل بالروتين الحكومي المقيت في قضية تتعلق بمصير ملايين العوائل التي قطعت ارزاقها هي كارثة تحسب على الحكومة الحالية، وتضاف الى عدد الكوارث التي لاتحصى بحق هذا الشعب المبتلى بالارهاب وكورونا وجشع الفاسدين وروتين الحكومة».
داعيا الى «ترك روتينهم القاتل لهذه الفترة فقط والتعامل بشكل اسرع في القضايا المتعلقة بقوت المواطن البسيط وارزاق ذوي الدخل المحدود».

أوضحت عدد الرواتب المؤمنة للموظفين

المالية البرلمانية تكشف عن سلم رواتب جديد يوازن بين الدرجات الوظيفية

بغداد/ الزوراء:
كشفت اللجنة المالية النيابية، امس السبت، عن إعداد سلم رواتب جديد يوازن بين الدرجات الوظيفيَّة في عموم الوزارات. من جانب متصل، كشفت اللجنة، امس، عن تأمين رواتب موظفي الدولة العراقية، لغاية شهر حزيران المقبل.
وقال عضو اللجنة، عدنان الزرفي، في تصريح صحفي إن «الحكومة وجهت في قانون الخدمة المدنية ان تقوم برسم أو إعداد سلم رواتب جديد يوازن بين الدرجات الوظيفيَّة في الوزارات والهيئات المستقلة خصوصا في ما يتعلق بالعلاوات والترفيعات».
وأضاف أنها «أوصت ايضا أن يكون هناك حد أدنى مقبول للموظف، على ألا يقل المعدل عن ٤٠٠-٥٠٠ ألف دينار، وهذه السياسة تعتمد على الحكومة وليس على مجلس النواب».
وبين الزرفي أنَّ «البرلمان طالب بتحقيق العدالة في رواتب الموظفين، وهي مهمة يجب ان ترسمها الحكومة، على اعتبار أنَّ هناك وزارات مخصصاتها مرتفعة».
من جانب متصل، كشفت اللجنة المالية في البرلمان العراقي، امس السبت، عن تأمين رواتب موظفي الدولة العراقية، لغاية شهر حزيران المقبل.
وقال عضو اللجنة، أحمد حمة رشيد، في تصريح صحفي: ان «العراق لديه تجربة في تأمين رواتب الموظفين، بالأزمة الاقتصادية في سنة ٢٠١٦، وتم تأمين هذه الرواتب من خلال بيع سندات الخزينة، ومن خلالها استطاع تلبية دفع رواتب موظفي الدولة العراقية».
وبين رشيد ان «رواتب موظفي الدولة العراقية مؤمنة لغاية ما بعد شهر حزيران المقبل، تقريباً، وبعد ذلك ان شاء الله (بيحلها الحلال)». مؤكدا ان «حكومة مصطفى الكاظمي، ستكون امام تحديات اقتصادية ومالية كبيرة جداً».
وتشير تقارير الى ان العراق يواجه ظروفا اقتصادية صعبة بسبب تفشي وباء كورونا وانخفاض الطلب على النفط الخام في الاسواق العالمية قد لا تمكنه من الدفع لمن يتقاضون رواتب شهرية من الحكومة.

الكمارك تضبط حاوية مخالفة للضوابط في أم قصر الشمالي

بغداد/ الزوراء:
اعلنت الهيئة العامة للجمارك، امس السبت، ضبط حاوية محملة بدراجات نارية مخالفة معدة للتهريب في ام قصر الشمالي .
وقالت الهيئة في بيان تلقت «الزوراء» نسخة منه، ان « السلطات الجمركية في مركز جمرك ام قصر الشمالي، وبالتعاون مع الجهات الساندة لها، تمكنت من ضبط حاوية حجم (٤٠) قدما في رصيف ٢١ تحتوي على دراجات نارية مستعملة معدة للتهريب خلافاً للضوابط والتعليمات النافذة».
واضافت ان «الحاوية كانت تحتوي في مقدمتها على صناديق قطع غيار دراجات جديدة، فيما اخفيت خلفها دراجات نارية مستعملة بغية تهريبها خلافا لشروط الاستيراد».
واوضحت الهيئة انها «اتخذت الإجراءات القانونية بحق المخالفة حسب قانون الجمارك رقم ٢٣ لسنة ١٩٨٤ النافذ، وإحالتها للقضاء بعد توقيع محضر مشترك بعملية الضبط». مشيرة الى ان «هذا الاجراء ضمن إجراءات مشددة تقوم بها الجمارك في مراكزها الحدودية للحد من دخول المواد المخالفة لشروط وضوابط الاستيراد».

بدأت تأهيل طريق استراتيجي يؤمن مرور ٣٠٠ ألف نسمة

ديالى تعلن وصول" التموينية" إلى نصف مليون نسمة خلال أقل من أسبوع

بغداد/ الزوراء:
اعلنت خلية الازمة الحكومية في ديالى، امس السبت، وصول مفردات البطاقة التموينية الى نصف مليون نسمة خلال اقل من اسبوع. من جانب اخر، اعلن مسؤول محلي في ديالى، امس، عن بدء مشروع تأهيل عاجل لطريق استراتيجي يؤمن مرور ٣٠٠ الف نسمة.
وقال عضو خلية الازمة الحكومية في ديالى، عبدالله احمد، في تصريح صحفي ان" كوادر فرع وزارة التجارة في ديالى نجحت من خلال عمل دؤوب ولساعات طويلة من تأمين ايصال ٣ من مفردات البطاقة التموينية (الطحين- الدهن- السكر) الى اكثر من نصف مليون نسمة خلال اقل من اسبوع».
واضاف احمد ان" التوزيع مستمر وبوتيرة متصاعدة من اجل الاستجابة للوضع الانساني الصعب، خاصة مع دخول حظر التجوال اسبوعه الثالث على التوالي بسبب تداعيات فيروس كورونا».
وتوقع "توزيع المفردات لكل المناطق خلال اسبوع من الآن، خاصة مع مرونة في حركة قوافل نقل المفردات بين المخازن والاقضية والنواحي".
من جانب اخر، اعلن مسؤول محلي في ديالى، امس السبت، عن بدء مشروع تأهيل عاجل لطريق استراتيجي يؤمن مرور ٣٠٠ الف نسمة.
وقال مدير ناحية السعدية (٦٠كم شمال شرق بعقوبة)، احمد الزركوشي، في تصريح صحفي ان" كوادر ٤ مديريات للبلديات من بينها بلدية ناحية السعدية بدأت بمشروع تاهيل عاجل لطريق بحيرة حمرين شرقي الناحية وبجهود ذاتية من اجل استمرارية الحركة عليها باعتبارها طريقا حيويا واستراتيجيا يؤمن مرور ٣٠٠ الف نسمة من سكان مدن وقرى حوض حمرين».
واضاف الزركوشي ان": التأهيل يتضمن توسيع الطريق وفرش كميات كبيرة من الحصى الخابط في مسعى لتعزيز اكتافه في مواجهة اي ارتفاع لمناسيب بحيرة حمرين"، لافتا الى ان "المشروع تم بجهود الكوادر لضمان بقاء الطريق مفتوح على مدار الوقت وتفادي اغلاقه باعتبارها حيويا ".
ويعد طريق بحيرة حمرين من الطرق الاستراتيجية في ديالى، والذي دمر بشكل كامل في سيول العام الماضي عقب ارتفاع كبير في مناسيب البحيرة، ما ادى الى غمر الطريق بالكامل.

الكمارك تضبط حاوية مخالفة للضوابط في أم قصر الشمالي

واسط تحدد أوقات عمل العيادات الطبية الخاصة

بغداد/ الزوراء:
حددت خلية الأزمة الخاصة بفيروس كورونا في محافظة واسط، امس السبت، أوقات عمل العيادات الطبية الخاصة من ٣ عصراً لغاية ٥ مساء من كل يوم.
وقالت الخلية في بيان تلقت «الزوراء» نسخة منه، انه «تم تحديد أوقات عمل العيادات الطبية الخاصة من ٣ عصراً لغاية ٥ مساء من كل يوم»، داعية المواطنين إلى «مراجعة الأطباء في الحالات الضرورية فقط، وتأجيل الحالات (الباردة) قدر الإمكان إلى ما بعد انتهاء أزمة فايروس كورونا، وتجنب التجمع في مكان واحد».
واشارت إلى «ضرورة تقليص عدد المرافقين أثناء زيارة العيادات الطبية حفاظا على سلامة الجميع».

شرطة ديالى تعتقل ٨ مطلوبين بقضايا مخالفة للقانون

بغداد/ الزوراء:
اعلنت قيادة شرطة ديالى، امس السبت، القاء القبض على ثمـانية مطلوبين احدهم على وفق المادة ٤ ارهاب في مناطق متفرقة من المحافظة.وذكرت القيادة في بيان تلقت «الزوراء» نسخة منه، إن «مفارز ودوريات من اقسام شرطة بلدروز وجلولاء وقوة من فوج طوارئ ديالى النموذجي والفوج الثالث ومفارز من شعبة مكافحة اجرام بلدروز، تمكنت من القاء القبض على (٨) مطلوبين على وفق قضايا ومخالفات قانونية مختلفة في المحافظة».
واضافت انه «تم اتخاذ كافة الاجراءات القانونية بحقهم لعرضهم على القضاء».

بلدية الزبير تستأنف إكساء وتأهيل شوارع القضاء

أمانة بغداد تؤكد: مشاريع الماء في العاصمة تعمل على مدار الساعة

بغداد/ الزوراء:
أعلنت امانة بغداد، امس السبت، أن ١٣ مشروعاً و ١١٢ مجمعا لإنتاج الماء تعمل على مدار الساعة. من جانبها، استأنفت بلدية الزبير غرب البصرة أعمالها لإكساء وتصليح الشوارع الرئيسية والفرعية ضمن قواطعها وأقسامها في كافة المناطق.
وقالت أمانة بغداد في بيان تلقت «الزوراء» نسخة منه، إن "ملاكاتها في دائرة ماء بغداد بالعمل، وعلى مدار الساعة، تعمل على انتاج وفحص وضخ الماء الصافي الى جميع مناطق بغداد من خلال ١٣ مشروعاً عملاقاً و ١١٢ مجمعا للماء منتشرة وموزعة على عموم العاصمة».
وأضاف البيان أن "معدل الانتاج يبلغ ٤ ملايين و ٢٥٠ الف متر مكعب من الماء الصافي يومياً".
من جانبها، استأنفت بلدية الزبير غرب البصرة أعمالها لإكساء وتصليح الشوارع الرئيسية والفرعية ضمن قواطعها وأقسامها في كافة المناطق مع الاستمرار بتقديم الخدمات البلدية مع سريان الحظر الوقائي الصحي لمواجهة فيروس كورونا.
وقال مدير البلدية، علي حبيب الصرايفي، في تصريح صحفي: إن كوادرهم وضمن أعمالها خلال فترة الحظر الوقائي استأنفت، امس السبت، أعمال إكساء الشوارع الرئيسية والفرعية لمناطق الشمال والعرب مع الاستمرار للانتقال لشمول معظم الشوارع.
مؤكدا على تنفيذ خطة البلدية للعام ٢٠٢٠ لإكساء وصيانة الشوارع الرئيسية والفرعية المخدومة مع ترميم وإصلاح الجزرات الوسطية وزراعة الشتلات وإدامتها.
مشيرا في الوقت نفسه إلى أنهم مستمرون بتقديم الخدمات البلدية مع سريان الحظر الصحي للوقاية من فيروس كورونا، وذلك بتنفيذ مهام رفع النفايات وتعفير وتعقيم الشوارع والمناطق.

الإعلام والاتصالات تطلق حملة لتعفير سبع مناطق في بغداد

بغداد/ الزوراء:
اعلنت هيئة الاعلام والاتصالات، امس السبت، انها مستمرة بتعفير المناطق السكنية في العاصمة بغداد، ضمن مساعيها في دعم الجهود الرامية لكبح جماع فيروس كورونا المستجد.وقالت الهيئة في بيان تلقت «الزوراء» نسخة منه ان «الحملة تستمر بالتعاون مع هيئة الحشد الشعبي وشركتي ايرثلنك وسكوب سكاي، حيث شملت سبع مناطق سكنية في العاصمة، فضلا عن عدد من الاسواق والمحلات التجارية».واضافت ان «موظفي الهيئة وعناصر الحشد الشعبي قاموا بتعقيم وتعفير مناطق حي النصر، والحسينية، والباوية، و الساعدة، والعماري، وخان بني سعد، وشاعورة، وهي مناطق شعبية ذات كثافة سكانية عالية».
يذكر ان هيئة الاعلام والاتصالات، ومنذ شهر شباط الماضي، سخرت امكانياتها في مجالي الاعلام والاتصالات لتوعية الناس وتثقيفهم بالخطر الذي يحمله وباء كورونا وطرق انتشارهه وسبل مكافحته، كما نفذت عددا من عمليات التعفير للاحياء والمناطق السكنية لدعم المؤسسات الحكومية في الحد من انتشار الفيروس وتقييد حركة انتشارهه.

ضمن عمليات أبطال النصر الثانية

الحشد يطهر الحدود الأردنية السعودية ويبدأ تأمين أودية وأنفاق غرب الأنبار

بغداد/ الزوراء:
اعلنت قوات الحشد الشعبي، امس السبت، عن انهاء الصفحة الثانية من عمليات ابطال النصر الثانية بتطهير الشريط الحدودي المحاذي للحدود الاردنية والحدود السعودية.
وفي السياق نفسه، أعلنت الهيئة، امس، انطلاق الصفحة الثالثة من عمليات ابطال النصر الثانية غرب محافظة الانبار.
وقال قائد عمليات الانبار للحشد، قاسم مصلح: ان «الصفحة الثانية من عمليات ابطال النصر الثانية انتهت باعتقال ١٢ شخصا مشتبها به، وسيحالون للجهات المختصة، كما تم الاستحواذ على تسع قطع من السلاح الخفيف وعجلة نوع كيا لا تحمل الاوراق الثبوتية».
واضاف قائد العمليات ان «العملية شهدت تطهير عدد من المناطق منها (زعيله – اتبل- نهيدين – ازمل حوران)، اضافة الى الشريط الحدودي الممتد من طريبيل مرورا بالحدود الاردنية والشريط الحدودي السعودي».
وانطلقت قوات الحشد الشعبي والجيش العراقي، امس الاول الجمعة، بالصفحة الثانية من عمليات ابطال النصر الثانية باتجاه عدد من الاهداف المرسومة، ابرزها تمشيط المناطق المحاذية للحدود الاردنية والسعودية.
وفي السياق نفسه، أعلنت هيئة الحشد الشعبي، امس السبت، انطلاق الصفحة الثالثة من عمليات ابطال النصر الثانية غرب محافظة الانبار.
ونقلت الهيئة عن قائد عمليات الانبار للحشد قاسم مصلح: إن «صباح امس انطلقت قوات الحشد الشعبي والجيش العراقي في الصفحة الثالثة من عمليات ابطال النصر الثانية، غرب محافظة الانبار، لاستهداف مناطق جنوب الرطبة باتجاه النخيب لتطهير المناطق المتبقية».
وأضاف أن «هذه المناطق تمتاز بتضاريسها الصعبة، والتي تم الاعداد لها مسبقا من خلال ادخال آليات عسكرية متخصصة ومشاة، وباشتراك طيران الجيش، لتطهير الاودية والانفاق التي تستخدمها عصابات داعش للاختباء والعيش، بعيداً عن المناطق السكنية لتكون مناطق انطلاق نحو تنفيذ هجمات على القوات الأمنية».
واشار الى أن «عملية ابطال النصر الثانية نجحت في قطع طرق امداد العدو، ودمرت عدداً من المضافات في الصحراء، فضلا عن اعتقال عدد من مصادر العصابات الارهابية، كما تمت السيطرة على مناطق كانت ذات تأثير أمني على الطريق الدولي والقطعات المتواجدة هناك».
من جهته، اكد مدير اعلام محور ديالى في الحشد الشعبي، صادق الحسيني، السبت، ان الحشد يتعقب ٧ اهداف مهمة لتنظيم داعش الارهابي في منطقتين داخل المحافظة.
وقال الحسيني في تصريح صحفي ان" استراتيجية الحشد الشعبي في استنزاف قدرات خلايا داعش الارهابي من خلال العمليات المباغتة والنوعية مستمرة، خاصة مع بقاء حظر التجوال الشامل في كل مناطق ديالى"، مبينا أن " الحشد الشعبي يتعقب حاليا ٧ اهداف مهمة لداعش في منطقتي حمرين ونفط خانة من خلال مفارز قتالية ذات كفاءة عالية».
وأضاف أن "عمليات التعقب تجري على وفق معلومات استخبارية دقيقة جدا لضرب اهم مضافات داعش وتعقب قادته ومسلحيه"، مؤكدا أن "العمليات الاخيرة للحشد كانت فعالة جدا في احباط سلسلة هجمات كانت التنظيم في لحظاته الاخيرة لإطلاقها».
واشار الحسيني الى ان "منظومة استخبارات الحشد الشعبي نجحت في تحقيق خروقات مهمة لخلايا خطيرة لداعش، وكشف هوية قياداته بعضهم اعتقال وقتل، والبعض الاخر رهن المطاردة"، موضحا أن "نتائج عمليات التعقب سيتم اعلانها في وقت لاحق امام الراي العام".

الدولار يواصل الارتفاع في الأسواق المحلية

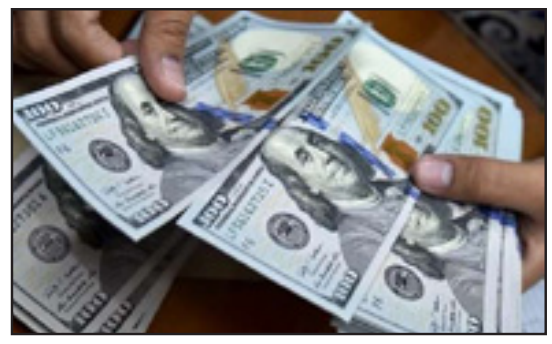

بغداد/ الزوراء:
تباينت اسعار صرف الدولار منذ فرض حظر التجوال والمخاوف الاقتصادية، حيث سجلت ارتفاعاً كبيراً في الايام الماضية ليعود وينخفض من جديد، ولكنه لم يسجل الاستقرار التام الى حد الآن. وسجلت أسواق العملة الأجنبية في العراق، امس السبت، الموافق (11/4/2020)، ارتفاعا بسعر صرف الدولار الأمريكي مقابل الدينار العراقي. وجاءت الأسعار التقريبية لبيع وشراء الدولار في شركات ومكاتب الصيرفة، كالآتي: بلغ سعر شراء الـ100 دولار نحو 123,000 الف دينار، أما سعر بيع الـ100 دولار فسجل نحو 124,000 الف دينار.

أكدت أن الآمال معقودة على (مجموعة العشرين) وعدد من الدول

النفط تكشف تفاصيل اتفاق الاجتماع الطارئ لمنظمة "أوبك" والدول المتحالفة معها

بغداد/ الزوراء:
كشف نائب رئيس الوزراء، وزير النفط، ثامر الغضبان، امس السبت، عن أبرز تفاصيل الاتفاق الذي توصل إليه الاجتماع الطارئ لـ "أوبك+" دول منظمة "أوبك" المنتجة للنفط والدول المتحالفة معها، وتضمن الاتفاق تخفيضاً للإنتاج بواقع 10 ملايين برميل يومياً، ابتداءً من تخفيض بواقع 8 ملايين برمياً يومياً لمدة ستة أشهر، ثم تخفيض ثالث طيلة سنة 2021 والأشهر الأربعة الأولى لسنة 2022 بواقع 6 ملايين برميل، مؤكداً أن نجاح الاتفاق الذي يهدف لإعادة التوازن والتوافق لأسواق النفط العالمية، يكمن في مدى تعاون الدول المنتجة من خارج "أوبك" و"أوبك+" في الحفاظ على استقرار الأسواق، كما أن انتعاش الأسواق مرهون أيضاً بمدى السيطرة والقضاء على وباء "كورونا".

وبيّن الغضبان أن «الدول المنتجة لجأت الى هذا الاتفاق على التخفيض لضمان حدوث استقرار في السوق، وخفض الخزين الكبير لدى معظم الدول، الذي وصل الى كميات كبيرة جد».

وأكد وزير النفط أن «المجتمعين اتفقوا أن يكون المقياس لتخفيض النفوط حسب حصص الأعضاء لإنتاج الشهر العاشر من عام 2018 ، وبموجب هذا الشهر يحتسب التخفيض"، موضحاً أن "تخفيض العشرة ملايين برميل من انتاج (أوبك+) سيشكل بحدود 23 بالمئة من الكميات، وعليه ستلتزم جميع الدول بهذا التخفيض».

وكشف الغضبان عن وجود «إشكالية فنية تتعلق بالكميات التي أنتجتها دولة المكسيك في شهر 10 من العام 2018 والتي تعد المقياس لتخفيض الدول، مما حدا بها الى التريث بالتوقيع على الاتفاق، وعليه قرر المجتمعون أن يجعلوا الاتفاق مرهونا بموافقة المكسيك».

وتابع: أن «اجتماع (مجموعة العشرين) يضم أيضا كلا من روسيا والمكسيك والسعودية، وهم أعضاء فيه، وإن الآمال معقودة عليه ليتم التأثير على المكسيك وإقناعها للموافقة على محضر اجتماع (أوبك+)، وإن تم ذلك فإن دول (أوبك) و(أوبك+) ستباشر ابتداءً من يوم الثلاثاء المقبل بعمليات التخفيض لحلول عطلة عيد الفصح، الذي بدأ الجمعة وينتهي غدا الاثنين، إذ لا تتم خلال هذه المناسبة عمليات بيع وشراء للنفط».

وأكد وزير النفط أن «الآمال معقودة أيضا على عدد من الدول خارج (أوبك) و(أوبك+)، ومنها أميركا وكندا والبرازيل والنرويج وغيرها من الدول، لخفض في انتاجها بمقدار خمسة ملايين برميل يومياً، فإن حدث ذلك فإن إجمالي التخفيض سيكون 15 مليون برميل يومياً، والذي من شأنه أن يحدث استقرارا وتوازنا في الاسواق العالمية».

وبين بالقول: «من ناحية أخرى؛ فإن الطلب على النفط سيشهد تراجعاً كبيراً خلال هذه السنة بالدرجة الأساس بسبب تفشي وباء كورونا وتعطل معظم حركة الاقتصاد»، منوهاً بأن «انتعاش الاسواق النفطية مرهون بمدى ومتى تنجح الجهود في احتواء والقضاء على هذا الفيروس». وشدد الغضبان على أن «المخاطر التي ترافق هذا الاتفاق تتلخص في أن التخفيض يقتصر فقط على دول (أوبك) و(أوبك+) التي اقدمت على هذا الاجراء وهي فقط من تلتزم به ولا يلتزم الآخرون به، وعليه سيستفيد النفط الصخري وغيره من هذا الاجراء، عليه فإن هذا الحل سوف لا يكون مستداما، وإن الخطر الآخر يتمثل في استمرار تفشي وباء كورونا في الدول الصناعية وغيرها، وعدم انحساره فيها والذي من شأنه أن يطيل مدى الأزمة».

اقتصادي يدعو المصارف العراقية إلى اعتماد تقنية «البلوك تشين»

بغداد/ الزوراء:
دعا عضو المجلس الاقتصادي، غدير العطار، إلى»اهمية التبادل الرقمي المصرفي في ظل الأزمة وما بعدها»، مؤكدًا أهمية نقل الأموال رقميًا ندًّا لند من دون اللجوء إلى المرور بالمصارف.

وقال العطار في بيان تلقت «الزوراء» نسخة منه إن «من المهم تأسيس منصة (أعرف زبونك) الإلكترونية تعتمد تقنية (البلوك تشين) والّتي تعرف باللغة العربية باسم سلسلة الكتل هي البيانات التي يتم تخزينها والحفاظ عليها من خلال شبكة لا مركزية من أجهزة الحاسوب». وأضاف العطار «تُسهل هذه التقنية على الزبائن من الشركات فتح الحسابات المالية وتعزيز قدرات التعرف على الزبون من قبل المصارف، وهذا سوف يساعد على تعزيز تجربة الزبائن المصرفية وتسهيل العمليات التنظيمية المرتبطة بها عبر استخدام تقنيات مدعوة بـ(البلوك تشين)».

وأشار العطار إلى أن «هذا الأمر يساهم في تأسيس معيار عالمي جديد في تكنلوجيا الخدمة المصرفية داخل العراق».

نفط الجنوب تؤكد: الحظر لم يؤثر في العملية الإنتاجية للحقول

بغداد/ الزوراء:
اكدت شركة نفط ذي قار، امس السبت، عدم تأثير قرار حظر التجوال على العملية الانتاجية لحقول النفط.

وقال معاون مدير شركة نفط الجنوب، خالد حمزة، في تصريح صحفي ان"الوضع الحالي في حقولنا النفطية مستقر والعملية الانتاجية في الحقول النفطية لم تتأثر بالحظر ويوجد». وأضاف حمزة ان" هناك تنسيقا مع كل السلطات المحلية في توفير حالات استثنائية لحركة الكوادر النفطية"، مشيرا إلى أن "الاجانب المعنيين بالعملية الانتاجية لم يغادروا العمل، ومن غادر منهم ليسوا معنيين بالانتاج ويديرون الاعمال عن بعد حاليا». ولفت حمزة إلى ان "لدينا تنسيقا مع سلطة الطيران المدني وخلية الازمة لبقاء عد قليل وتسهيل مجيئ البدلاء"، موضحا ان "الانتاج بلغ مليونين و900 الف برميل يوميا، ولدينا طلقات متاحة والانتاج حسب تعليمات وزارة الوازرة وما يصلهم من منظمة اوبك".

روسيا تؤكد استعداد شركاتها لخفض الإنتاج في إطار اتفاق «أوبك+»

رويترز/ متابعة الزوراء:
كشف وزير الطاقة الروسي، ألكسندر نوفاك، تفاصيل المفاوضات الدولية التي أجرتها «أوبك+» يومي الخميس والجمعة، والتي توجت باتفاق جديد حول خفض إنتاج النفط. وفي حديث لقناة «روسيا 24» التلفزيونية، مساء الجمعة، اعتبر نوفاك أن مجمل خفض الإنتاج من قبل دول «أوبك+» وبعض شركائها ضمن مجموعة «العشرين»، قد يشكل نحو 15 مليون برميل يوميا. وتوقع أن تخفض الدول المصدرة للنفط خارج «أوبك» وشركائها في «أوبك+» إنتاجها النفطي بواقع 5 ملايين برميل يوميا. وقال نوفاك إن الاتفاق الجديد يسري مفعوله حتى 1 مايو عام 2022، مضيفا أنه يبقى بإمكان دول «أوبك+» تمديده أو اختصاره حسب سير عملية عودة الوضع في سوق النفط إلى طبيعته. وكشف الوزير الروسي عن أن أعضاء «أوبك +» بحثوا ثلاثة خيارت أخرى فيما يخص مدة الاتفاق الجديد وهي سنة و3 سنوات و4 سنوات، وتم التوافق على سنتين باعتبار هذه المدة هي الأكثر فعالية لإشعار السوق بأن لدى البلدان نية جادة في اتخاذ تدابير لاستعادة استقرارها واستعادة توازن العرض والطلب». كما أكد نوفاك استعداد الشركات الروسية لخفض الإنتاج في إطار صفقة «أوبك+»، مضيفا أن وزارته على اتصال دائم مع الشركات الروسية بهذا الصدد. كما أعرب نوفاك عن ثقته باستطاعة الشركات الروسية اتخاذ تدابير تقنية وتكنولوجية تمكنها من بلوغ الأرقام التي أخذت روسيا على عاتقها الالتزام بها. وقال إن خفض الإنتاج المزمع، قصير المدى. موضحا أن الأمر يتعلق «بأرقام كبيرة جدا يجب بلوغها من أجل إعادة السوق إلى توازنها»، مضيفا: «لا شك في أن الأحجام السابقة للإنتاج ستتم إعادتها». وأعلن تحالف «أوبك+» في بيان صدر عنه، الخميس، خفض إنتاج النفط بواقع 10 ملايين برميل يوميا ابتداءً من 1 مايو 2020، ولفترة أولية مدتها شهران.

أسعار الفواكه والخضر

السلعة	السعر للكغم الواحد	السلعة	السعر للكغم الواحد
الطماطة	١٠٠٠ دينار	البرتقال	١٢٥٠ دينار
الخيار	٧٥٠ دينار	لالنكي	١٢٥٠ دينار
البطاطا	١٠٠٠ دينار	التفاح	١٢٥٠ دينار
الباذنجان	١٢٥٠ دينار	الموز	١٢٥٠ دينار
الفلفل	١٥٠٠ دينار	نارنج	٧٥٠ دينار
باقلاء	٥٠٠ دينار	ليمون	٢٥٠٠ دينار
خس	٥٠٠ دينار	رقي	٥٠٠ دينار
شمندر	٥٠٠ دينار	بطيخ	٥٠٠ دينار
شجر	١٠٠٠ دينار	جزر	٧٥٠ دينار
قرنابيط	٥٠٠ دينار	رمان	٢٥٠٠ دينار
لهانة	٥٠٠ دينار	شلغم	٥٠٠ دينار
البصل	٧٥٠ دينار	العنب	٣٠٠٠ دينار

إيران تعلن تصدير سلع للعراق بأكثر من مليار دولار

بغداد/ متابعة الزوراء:
أعلن مساعد الشؤون الاقتصادية في مؤسسة تنمية التجارة والصناعة والتعدين بمحافظة ايلام، سعيد شريفي، امس السبت، انه تم خلال العام الإيراني الماضي (انتهى 19آذار/ مارس 2020) تصدير مليار و 183 مليون دولار من السلع الى العراق عبر حدود مهران الدولية.

وبحسب وكالة «أرنا» الايرانية الرسمية التي نقلت عن شريفي قوله: انه تم خلال هذه الفترة تصدير اكثر من مليوني طن من البضائع بزيادة قدرها 34 بالمائة مقارنة مع هذه الفترة في العام الماضي.

واضاف: ان معظم ما تم تصديره خلال هذه الفترة الى العراق كانت ادوات البناء والمنتجات الصناعية والزراعية والبلاستيكية والخضروات والفواكه والادوات المنزلية.

النقد الدولي يحذر: تداعيات «كورونا» ستكون أسوأ من أزمة الكساد الكبير

لندن/ متابعة الزوراء:
حذرت المديرة العامة لصندوق النقد الدولي من أن أزمة فيروس كورونا ستحول النمو الاقتصادي العالمي إلى «سلبي بشكل حاد»، خلال العام الجاري.

وقالت، كريستالينا جورجييفا: إن العالم يواجه أسوأ أزمة اقتصادية، منذ الكساد الكبير، الذي وقع في ثلاثينيات القرن الماضي.

وتوقعت جورجييفا أن يشهد عام 2021 انتعاشا جزئيا فقط؛ إذ أجبرت الإجراءات الاحترازية، التي فرضتها الحكومات، العديد من الشركات على الإغلاق وتسريح الموظفين.

وفي وقت سابق من هذا الأسبوع، قالت دراسة للأمم المتحدة إن 81 في المئة من القوى العاملة في العالم، التي تقدّر بنحو 3.3 مليارات شخص، قد أُغلقت أماكن عملهم، بشكل كامل أو جزئي، بسبب تفشي المرض.

وصاغت، جورجييفا، مديرة صندوق النقد الدولي، تقييمها السوداوي في ملاحظاتٍ، قبيل اجتماعات الربيع، التي يعقدها صندوق النقد الدولي والبنك الدولي، الأسبوع المقبل.

وقالت إن الأسواق الناشئة والدول النامية ستكون الأكثر تضررا، ما يتطلب مساعدة خارجية تقدر بمئات المليارات من الدولارات.

وقالت جورجييفا: «قبل ثلاثة أشهر فقط، توقعنا نموا إيجابيا في دخل الفرد، في أكثر من 160 دولة من أعضاء الصندوق خلال عام 2020».

وتابعت: «اليوم انقلب هذا الرقم رأسا على عقب... نتوقع الآن أن تشهد أكثر من 170 دولة تراجعاً في دخل الفرد هذا العام».

وأضافت: «في الواقع، نتوقع أسوأ تداعيات اقتصادية منذ الكساد الكبير». وقالت جورجييفا إنه إذا تراجع الوباء، في النصف الثاني من عام 2020، يتوقع صندوق النقد الدولي أن يشهد العالم انتعاشا جزئيا، خلال العام المقبل، لكنها حذرت من أن الوضع ربما يزداد سوءا.

وقالت: «أؤكد أن ثمة غموضا هائلا بشأن التوقعات... وقد يزداد الوضع سوءا اعتمادا على العديد من العوامل المتغيرة، بما في ذلك مدة استمرار تفشي الوباء».

وفي وقت سابق من الأسبوع الجاري، حذرت منظمة العمل الدولية، وهي إحدى الوكالات التابعة للأمم المتحدة، من أن الوباء يمثل «أشد أزمة» منذ الحرب العالمية الثانية.

وقالت المنظمة إنه من المتوقع أن يؤدي تفشي المرض، إلى إلغاء 6.7 في المئة من ساعات العمل في جميع أنحاء العالم، خلال الربع الثاني من عام 2020، وهو ما يعني فقدان 195 مليون عامل بدوام كامل لوظائفهم.

وحذرت منظمة التعاون الاقتصادي والتنمية، الشهر الماضي، من أن الاقتصاد العالمي سيستغرق سنواتٍ حتى يتعافى. وقال الأمين العام للمنظمة، أنجيل غوريا، إن الاقتصادات تعاني من صدمة، أكبر مما كانت عليه بعد هجمات 11 سبتمبر/أيلول الإرهابية عام 2001، أو الأزمة المالية العالمية عام 2008.

الزوراء

الاحد 12 نيسان 2020 www.alzawraapaper.com Sun 12 Apr 2020

أصفر وأحمر

وفاة رئيس الاتحاد الفرعي للسباحة في الديوانية

بغداد/ متابعة الزوراء

توفي رئيس الاتحاد الفرعي لاتحاد السباحة في محافظة الديوانية، عبد الزهرة فرج بعد صراع مع المرض.ونشر وزير الشباب والرياضة احمد رياض، عبر صفحته الرسمية على «فيسبوك»، «ببالغ الأسى والحزن.. تلقينا خبر وفاة الرائد الرياضي الكبير الحاج عبد الزهرة فرج رئيس الاتحاد الفرعي لاتحاد السباحة في محافظة الديوانية».

وأضاف «امام هذا المصاب الجلل أتقدم باحر التعازي لأهله وذويه ومحبيه وكافة الرياضيين راجين من الله عز وجل أن يلهمهم الصبر والسلوان ويتغمده برحمته الواسعة.. إنا لله وإنا اليه راجعون».

فايروس كورونا يعطل الحياة

مختصون لـ الزوراء: متمسكون بأمل العودة من جديد لممارسة الرياضة رغم الاحباط

بغداد/ حارث النعيمي

لم تقتصر جائحة كورونا الفتاكة على محاربة البشر والمجتمع العالمي بحسب بل فرضت هيمنتها على جميع مفاصل الحياة الرئيسية ومنها الرياضية وهناك تخوف كبير من قبل الأطباء النفسيين من أن يعاني عدد كبير من الناس من الأمراض النفسية والانهيارات العصبية والاكتئاب خلال وبعد فترة الحجر المنزلي بسبب انتشار فيروس كورونا، حيث اثر الفيروس على نفسية الرياضيين وبدأت علامات الخطر تؤثر على صحتهم النفسية والمعنوية والمادية نتيجة انتقالهم من نمط الحياة النشطة إلى حياة العزلة والملل.

وللحديث عن هذا وأكثر ارتأت صحيفة (الزوراء) الأخذ بآراء مجموعة من المختصين للتعقيب عن أزمة هذا الفيروس على الرياضة العراقية.

محطتنا الاول كانت مع رئيس اتحاد السباحة سرمد عبد الإله الذي اكد أن فيروس كورونا له تأثير على العالم بمختلف الجوانب ومنها الجانب الرياضي وتأجيل أولمبياد طوكيو وأغلب الاحداث الرياضية بالعالم في حالة تحدث للمرة الاولى منذ الحرب العالمية الثانية، وبالتأكيد الرياضة العراقية متوقفة الآن بالكامل بسبب حظر التجوال المفروض بأمر من الحكومة العراقية وعدم امكانية اجراء الوحدات التدريبية لكل الرياضيين والمشكلة التي ترافق هذا الوباء هو عدم القدرة على ممارسة تدريبات الاندية والمنتخبات الوطنية وبالتالي سنشهد تراجع كبير في مستويات جميع هذه الفرق وتأثيرها بشكل كبير بعد ان تجاوزت فترة التوقف لأكثر من شهر وهذه فترة كبيرة في علم التدريب الرياضي.

وبخصوص مسألة الحجر الصحي المفروض في الوقت الراهن انا اتحدث من الناحية العلمية في علم التدريب يحتاج الرياضيين الى فترة استشفاء نهاية كل موسم، لكن المشكلة التي تواجهنا الآن ان التوقف حدث في منتصف الموسم وسبق ذلك ايضا فترة توقف بسبب التظاهرات وبذلك سيفقد اللاعبين الكثير من اللياقة البدنية وتعويض ذلك يحتاج فترة ليست بالقصيرة، كما انصح اللاعبين القيام بالتدريبات الفردية حسب الامكانات المتاحة لديهم والتواصل مع معد اللياقة البدنية في انديتهم من اجل المحافظة على نسبة جيدة من اللياقة البدنية ولعدم فقدانها بالكامل.

ومن جانبه أوضح محمود ابراهيم علي أمين سر اتحاد التايكونجتسو قائلاً إن جائحة كورونا خطرة جداً وللحفاظ على النفس البشرية عامة والرياضيين خاصة من لاعب ومدرب وإداري ومعالج وجماهير وجهات راعية واعلاميين وكوادر صحفية تعاملت اللجنة الاولمبية الدولية وجميع الاتحاد الرياضية العالمية والفيفا على رأسها بحذر شديد ولسلامة الجميع وأجلت كل النشاطات بما فيها اولمبياد طوكيو وبطولة أمم أوربا وكأس الأبطال، وهذا دليل على خطورة هذا الوباء لهذا انا اثني على كل من قرار بتأجيل كل النشاطات الرياضية المحلية بما فيها الدوري العراقي وانصح اللاعبين والمدربين وكل من يعمل في المجال الرياضي الاستماع لنصائح خلية الأزمة وتوجيهات وزارة الصحة والبيئة والمكوث في البيت لحين زوال هذا الوباء وعدم نشر اي خبر كاذب او دعاية خاطئة تحبط من نفسية الناس بل يكونوا ايجابيين قدر المستطاع وبث رسائل الأمل في نفوس الناس، كما وانصح اللاعبين بإداء التمارين الرياضية والحركات الأرضية والثابتة في البيت او على اجهزة الجري الرياضية وغيرها، للمحافظة على لياقتهم البدنية لأن سلامتهم فوق الجميع علماً ان جميع التقارير الطبية العالمية تقول ان ٨٠٪ من سلامة الناس من وباء كورونا هو الجلوس بالبيت وعدم التواجد في التجمعات البشرية وارجو السلامة للجميع.

وتحدث مدرب اللياقة البدنية في نادي امانة بغداد رعد سلمان قائلاً في الحقيقة أن تأثير هذا الوباء على العالم ككل ونحن من ضمن هذا العالم الواسع نعم التأثير كبير في شل جميع مفاصل الحياة اليومية للإنسان وعلى الرياضي بصورة خاصة جميع الرياضات بصورة خاصة توقفت لذلك هذا التوقف له نتائج سلبية على الرياضي ومن اهما هي النفسية والبدنية قد تكون هناك اضرار مستقبلية بالنسبة للاعبين واصابتهم بحالة من الإحباط بعدم ممارستهم الرياضة لكن نحن نعمل جاهدين من خلال ارجاع اللاعبين إلى حالتهم الطبيعية للتواصل معهم بشكل مستمر, أن الانسان أغلى شيء في الوجود في كل الأديان وأن من القرارات الصائبة التي وضعها الاتحاد العراقي بكرة القدم هو التوقف عن مزاولة الدوري المحلي كي لا ينتشر هذا الوباء على رياضينا ومجتمعنا الداخلي, أما بالنسبة للالتزامات والتعاقدات ما بين الأندية والمدربين واللاعبين في هذا الوضع الصعب والمتأزم فأكيد سيكون هناك تسامح ومساعدة ما بين الآخرين كون الحياة صعبة في الوقت الحاضر أتمنى أن تكون هناك صيغة مناسبة ما بين الطرفين والتراضي فيما بينهم وتحل جميع الأمور الصعبة, نعم هناك مشكلة كبيرة واجهها الرياضيين وبالأخص نحن ككادر تدريبي بمسألة الحجر الصحي لكن الحجر الصحي هو حفاظ على انفسنا وحفاظ على عوائلنا, وبالتالي سيفقد اللاعبين للكثير من القوة وارتفاع بالأوزان من خلال هذا الحجر على الرغم من إعطائهم الجرعات التدريبية, ونحد سنحد قدر المستطاع من المحافظة على لياقة اللاعبين من خلال التواصل مهم بشكل دائم وسنقدر المحافظة من خلال التغذية للاعبين وتوجيههم وبإعطاء برنامج غذائي وصحي لهم كون الدوري العراقي هو دوري للهواة وليس للمحترفين.

ومن جهته أوضح الصحفي يوسف فعل, بأن هناك زيادة ملحوظة في عدد الفرق التي تطالب بإلغاء الدوري، بسبب جائحة كورونا التي أكلت الاخضر واليابس، وعطلت الحياة في الكرة الارضية وأرعبت البشر، واضطر دورينا الى التوقف ومن سوء حظه، أنها لم تكن الاولى، وانما سبقتها عديد المرات .الظروف المحيطة بالدوري، بزمن كورونا مهيأة لأطلاق رصاصة الرحمة عليه بالموسم الحالي، منها انتشار المرض اللعين في المحافظات، وتوقف تدريبات الاندية لأكثر من شهر، وصعوبة العودة الى ميادين اللعب بسرعة وبذات الهمة، اذ تحتاج الفرق الى الكثير من الوقت لضخ اللاعبين بالجرعات التدريبية البدنية، والفنية، فضلاً عن اقتراب حلول شهر رمضان المبارك الذي يصعب خوض المباريات في ايامه، مع الخشية من استمرار وباء كورونا بالانتشار، لأنه حتى اللحظة لم يتم الحد منه، او ايجاد العلاجات الوقائية التي يمكن تكبح جماح جائحة كورونا، هذه الامور المهمة تسهل من مهمة الهيئة المؤقتة، من اصدار القرار الحاسم بإلغاء الدوري، من دون التعرض الى الضغوطات القوية من قبل الفرق الجماهيرية صاحبة السطوة والمال التي تهز اكبر كيان اداري.

احمد ياسين: السلوفيني كاتانيتش لا يستحق تدريب المنتخب الوطني

بغداد/ متابعة الزوراء

هاجم اللاعب الدولي احمد ياسين مدرب المنتخب الوطني كاتانيتش بعد استبعاده من الفريق.

وقال ياسين ان «المدرب كاتانيتش لا يستحق تدريب نادي درجة ثالثة».

واضاف ان «المدربين زيكو وراضي شنيشل هما الوحيدان اللذان استحقا تدريب المنتخب الوطني».

وبين انه «لم يتخاذل في تأدية الواجب الوطني وتواصل مع المعنيين خلال فترة الاحتجاجات».

وقرر الاتحاد العراقي لكرة القدم، دعمه لمدرب المنتخب الوطني، السلوفيني سريتشكو كاتانيتش.

وذكر الاتحاد في بيان أن "الهيئة التطبيعية للاتحاد العراقي لكرة القدم، عقدت اجتماعا برئاسة اياد بنيان، وبحضور الاعضاء كافة، والامين العام للجنة، عبر الدائرة الالكترونية، وتمخض الاجتماع عن عدة قرارات".

وأضاف أن "الاتحاد الدولي (فيفا)، اكد وموافقته على تسمية محمد فرحان امينا عاما للجنة التطبيعية للاتحاد العراقي لكرة القدم "، مبيناً ان "الاتحاد قرر حل جميع اللجان العاملة في الاتحاد ووضع الضوابط والمعايير الجديدة التي من خلالها يتم تشكيل اللجان خلال الفترة المقبلة".

وأضاف ان "الاتحاد اكد على دعم الملاك التدريبي للمنتخب الوطني العراقي، وتوفير كل السبل المساندة له خلال المرحلة المقبلة، لضمان تحقيق نتائج ايجابية لمنتخبنا الوطني".

وأشار الى ان "الاتحاد يؤكد تواصل اجتماعات اللجنة عبر الدائرة الالكترونية خلال هذه الفترة لاستكمال عملها، ومناقشة كل الامور المطروحة بانتظار ما ستسفر عنه الايام المقبلة -ان شاء الله- من انحسار هذا الوباء وزواله".

واصدر الاتحاد الدولي لكرة القدم "فيفا" التصنيف الشهري للمنتخبات الوطنية.

وبحسب التصنيف جاء المنتخب الوطني في المركز ٧٠ على مستوى منتخبات العالم، فيما احتل المركز السابع على مكستوى منتخبات اسيا والمركز السابع ايضاً على مستوى المنتخبات العربية.

ولم يحدث أي تغيير على تصنيف الاتحاد الدولي، بسبب توقف جميع الأنشطة الخاصة بـ"فيفا"، نظراً لانتشار فيروس كورونا.

تجدر الإشارة الى ان الاتحاد الدولي يعتمد على نتائج المباريات الرسمية الخاصة بالتصفيات او المباريات الدولية الودية في تصنيفه الشهري.

تحسن الحالة الصحية لمدرب الميناء السابق حسن مولى عقب اصابته بكورونا

البصرة /متابعة الزوراء / قال لاعب الميناء السابق الكابتن حسن مولى إن حالته الصحية تتحسن تدريجيا بفعل العلاجات و الرعاية المطلوبة من قبل كادر مستشفى البصرة التعليمي بسبب إصابته بفايروس كورونا .

وأضاف مولى في رسالة صوتية نشرها عبر الواتساب « أنه يشعر بفارق كبير في صحته عن أيام الإصابة الأولى التي أوقفت جهازه التنفسي بشكل شبه كلي إلا انه استطاع التنفس خلال ٤٨ الساعة الماضية.

وبعث مولى برسالة محبة وامتنان لجميع أفراد المجتمع بعد الوقفة الالكترونية التضامنية معه بهدف الدعم المعنوي للتخلص من فيررس كورونا الذي أصابه مؤخرا .

وكان الكابتن حسن مولى قد لعب في ناديي الميناء والقوة الجوية سابقا ودرب فريق الميناء ونفط الجنوب وعمل مديرا للمدرسة التخصصية لكرة القدم في البصرة قد دخل الردهة الوبائية الرابعة بمستشفى البصرة التعليمي قبل ثلاثة أيام بعد أن أثبتت التحاليل إصابته بفيروس كورونا المستجد.

وزير الشباب: ندين ونشجب كل تصرف شائن يسيء لمبادئ الرياضة السامية

بغداد/ متابعة الزوراء

اكد وزير الشباب والرياضة احمد رياض، ان الرياضة ميدان التنافس الشريف ونشجب كل تصرف شائن يسيء لمبادئها السامية.

وقال الوزير إنه «عرفنا الرياضة منذ الصغر عبر الميثاق الاولمبي والقَسَم الرياضي للبطولات كونها ميداناً للتنافس الشريف المزدان بالحب والطاعة والاحترام، ولم تكُ يوماً بوابةً للنيل من الآخرين سواء عبر التهديد أم الاعتداء عليهم بـ داعي الحقد أو الشر، إذ الفناها موحدة للجماهير المحبة وصوتاً للمشاعر الصادقة وتنمي روح التعاون وفعل الخير».

وبين إن «المبادئ السامية التي نعرفها ويعرفها كل رياضي شريف ، فضلاً عن الجمهور والشارع الرياضي ، يجب ان تسود و تكون عنوانًا بارزا لرياضتنا في جميع الميادين، وفي الوقت نفسه فإن الجميع يستهجن ويلفظ أي تصرف شائن يصدر هنا وهناك، بـ الضد من أي فريق أو رياضي وحكم واداري ومدرب وجمهور ، و أية مسميات اخرى ولا يمكن ان نتقبل مثل هذا الفعل في بلدنا أيا كان شكله ومضمونه، ونعدهِ إساءة بالغة إن صدرت ليس لها الا القانون والردع بـ شدة ليكون مُطلِقُها عبرةً لـ غيره ، ونقابلها كـ وسط رياضي بالاستنكار والشجب المطلق، كوننا نسعى إلى ان تكون رياضتنا انموذجا نفخر بها، ونهتف لها مع جماهيرنا من صميم القلب».

لاعب فريق القوة الجوية السابق علي رؤوف يصاب بفايروس كورونا

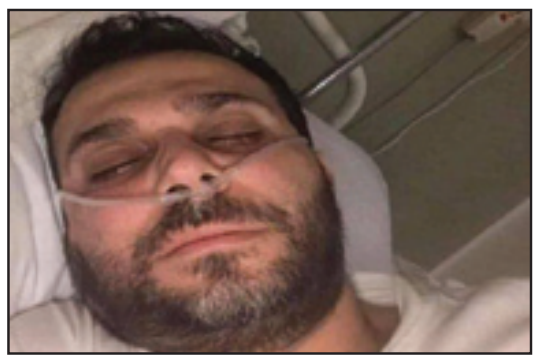

بغداد/ متابعة الزوراء

أصيب لاعب نادي القوة الجوية السابق، علي رؤوف، بفيروس كورونا المستجد "كوفيد-١٩".وقال مصدر مقرب من اللاعب ان "لاعب القوة الجوية السابق علي رؤوف بفايروس كورونا في السويد، حيث كانت نتائج الفحص إيجابية خلال اليومين الماضيين".وأوضح ان "رؤوف يرقد حاليا في احد مستشفيات السويد، حيث سيخضع للحجر الصحي لفترة تصل إلى اكثر من أسبوعين للوقوف على حالته".وتابع ان "حالة رؤوف مستقرة حاليا، كونه اكتشف الفيروس في وقت مبكر والكادر الطبي ابلغه بانه سيتحسن قريبا".

نادي اتحاد جدة يخفض رواتب العاملين بنسبة ٥٠٪

بغداد/ متابعة الزوراء

بدأت إدارة نادي اتحاد جدة السعودي، إجراءات فعلية لمواجهة توابع جائحة كورونا المالية، في ظل توقف شركات الرعاية عن دفع الأقساط المستحقة للأندية.

وتوقف النشاط الرياضي في المملكة العربية السعودية، منذ آذار الماضي، ضمن إجراءات الحد من انتشار فيروس كورونا المستجد.

وصرفت إدراة الاتحاد، برئاسة أنمار الحائلي، راتب شهر للعاملين بالنادي، من أصل ٥ متأخرة، مع إبلاغهم بخفض رواتبهم ٥٠٪، عن شهور نيسان وأيار وحزيران.

وعلقت الإدارة الاتحادية رواتب عقود جميع المتعاونين، بعد أن أوقفت عن العمل، في ظل إجراءات حظر التجول لمدة ٢٤ ساعة المفروض حاليا على المدن الكبرى بالمملكة، ومن بينها جدة.

كما دخلت إدارة الحائلي، في مفاوضات مع لاعبي الفريق الأول بالنادي، لتخفيض رواتبهم خلال هذه الشهور الثلاثة، على أن تعود بعد ذلك إلى وضعها الطبيعي.

كيم بو كيونغ يطمح بتحقيق المزيد من المجد مع تشونبوك موتورز

جيونجو / متابعة الزوراء

بعد عامين ونصف، عاد كيم بو كيونغ إلى تشونبوك هيونداي موتورز الفائز ببطولة دوري أبطال آسيا مرتين، ليضع نفسه وزملائه في أعلى التطلعات.

قال مدافع سيريزو أوساكا السابق ومدافع ويغان أتلتيك في حوار خاص مع الموقع الالكتروني للاتحاد الآسيوي لكرة القدم: "أودّ أن نتمكن من الفوز باللقب القاري الثالث للفريق من خلال نسخة هذا العام".

وأوضح: "ولكن لتحقيق هذا الهدف أعتقد أننا يجب أن نؤمن بأنفسنا وأن هذه الثقة ستتحول إلى يقين في اللحظة التي نبدأ فيها جميعاً في التركيز على نفس الهدف والتفكير في نفس الشيء".

تشونبوك، بالطبع، ليست غريباً على تحقيق النجاح. جنباً إلى جنب مع تحقيقه اللقب في دوري أبطال آسيا عامي 2006 و2016، فاز الفريق بلقب الدوري الكوري الجنوبي في سبع مناسبات منذ عام 2009 بالإضافة إلى رفع كأس كوريا أعوام 2000 و2003 و2005.

ولكن بالنسبة لهذا النادي الكبير، فإن استكمال حصده الألقاب المتاحة سيعزز مكانته بين أعظم أندية البلاد على الإطلاق، وعودة كيم بعد موسم واحد مع منافسهم أولسان هيونداي سيعزز بلا شك تحديهم على الجبهات الثلاث.

وقال كيم عن عودته إلى تشونبوك الذي فشل في حصد لقب الدوري الموسم المنصرم بفارق نقطة فقط عن أولسان البطل: "يجب أن أستمر في المحاولة كلاعب".

وأضاف: "أنا ممتن وسعيد لعودتي إلى تشونبوك هيونداي. لدي الكثير من الذكريات الجيدة، وخاصة عام 2016، وأريد أن أصنع المزيد من الذكريات الرائعة مع مشجعي الفريق".

وتابع: "هناك العديد من اللاعبين الجيدين في تشونبوك هذا الموسم، كما كان ذلك في عام 2016، ويُمكننا تحقيق نفس النتائج. الفرق هو أن الفريق تغير منذ عام 2016 وأصبحنا أقوى".بعد أن أمضى معظم مسيرته الكروية في الخارج، كانت نسخة 2016 تلك هي الأولى لكيم في الدوري الكوري.بعد أن بدأ مسيرته مع أوساكا في الدوري الياباني للمحترفين، قضى بعض الوقت في بريطانيا مع كارديف سيتي وويغان قبل أن يعود إلى شرق آسيا للتوقيع مع ماتسوموتو ياماغا في عام 2015.

لكن التحول إلى تشونبوك كان لإثبات أنه ذو جدوى، مع ظهور كيم بشكل منتظم في دوري أبطال آسيا حيث استمر الفريق في تحقيق الانتصارات وكذلك التغلب على العين الإماراتي في النهائي ورفع الكأس للمرة الثانية، وذلك بعد مرور عقد على النجاح الأول.

عودة كيم إلى اليابان مع كاشيوا ريسول لمدة موسمين تبعها عام واحد مع أولسان، حيث تم اختياره كأفضل لاعب في الدوري الكوري، كما ساهم في قيادة فريق المدرب كيم دو هون إلى اللقب بتفوقهم على تشونبوك بفارق نقطة واحدة.

الآن، عاد كيم إلى ستاد جيونجو كأس العالم وارتداء قميص الفريق الأخضر الشهير، مع تصويب عينيه على إضافة كأس أخر للنادي تحت قيادة المدرب البرتغالي خوسيه مورايس، الذي حل محل الأسطوري تشوي كانغ هي في بداية موسم 2019.

قال كيم عن التغييرات في تشونبوك منذ فترة لعبه السابقة مع النادي: "أسلوب عمل الفريق أصبح مُختلف، لكن الهدف – وهو الفوز – والمجالات التي تجعل الفريق قوياً لا تختلف".

وبيّن: "لا يمكن الحصول على الخبرة بسهولة وهي تساعد كثيراً في التغلب على المواقف وإيجاد حلول إيجابية، خاصة عندما تواجه صعوبات. لذا، أعتقد أنه كلما ازدادت خبرتك، زادت قوتك".

خاض تشونبوك مباراتين في دوري أبطال آسيا لعام 2020، حيث حصل على نقطة من التعادل مع سيدني في أستراليا بعد خسارته المباراة الافتتاحية في المجموعة الثامنة أمام بطل اليابان يوكوهاما مارينوس.

وقد أوقعت القرعة أيضاً شنغهاي اس أي بي جي في ذات المجموعة، ولا يزال كيم واثقاً من أن تشونبوك يمكن أن يترك بصمة على المنافسة على الرغم من التحديات التي تنتظره.

وقال: "لقد لعبنا مباراتين حتى الآن، ولكننا لم نصل إلى نسبة 100% من قوتنا. نحن بحاجة إلى مزيد من الوقت بشكل فردي وكفريق".

وأكمل: "كل شيء هو نفسه لكل فريق. كلنا نريد الفوز بثلاث نقاط على أرضنا. أعتقد أنه يمكننا الحصول على نتائج جيدة في مبارياتنا، خاصة على أرضنا".

هيغربيرغ تخشى على مستقبل الكرة النسائية

صوتُ النروجية آدا هاغربيرغ مسموع في كرة القدم النسائية، خصوصا بعد أن أصبحت أول لاعبة تحرز جائزة الكرة الذهبية، تتوّج اربع مرات تواليا بلقب دوري بطلات أوروبا مع ليون الفرنسي وتحجز مكانا بين ابرز اللاعبات العالميات بعمر الرابعة والعشرين.

ويقابل موهبة هيغربيرغ الكروية كفاح في الدفاع عن حقوق السيدات في رياضتها.

رفضت تمثيل منتخب بلادها النروج في كأس العالم السنة الماضية، بسبب عدم المساواة مع فريق الرجال، وحصلت على اشادة بعد حصولها على جائزة الكرة الذهبية في 2018 لرفضها "هز مؤخرتها" على المنصة.

لكن حتى بالنسبة لافضل اللاعبات العالميات، فإن تداعيات فيروس كورونا المستجد تثير الشكوك والقلق.

قالت في مقابلة عبر الهاتف مع فرانس برس: "هذا وضع غريب للجميع. كل شيء غير مؤكد".

ليست قادرة على رؤية زوجها في بولندا أو عائلتها في النروج، هيغربيرغ محجورة في شقتها في مدينة ليون الفرنسية، حيث تتعافى من اصابة في الرباط الصليبي لركبتها تعرضت لها في كانون الثاني/يناير.

لديها دراجة هوائية للتمارين، يزورها معالج فيزيائي لكن مع الحفاظ على مسافة التباعد الصحية وتملك كتب التاريخ: "أقرأ حاليا لكين فوليت. تاريخ القرن الثالث عشر. يذهلك قليلا".

لكن هيغربيرغ قلقة حيال المستقبل أيضا، وهي تصر أن الكرة النسائية لا يجب أن تنسى في ظل كفاح كرة القدم من أجل البقاء: "من الهام جدا، جدا، ألا تخسر الكرة النسائية مكانتها. من الواضح ان كرة الرجال في الصدارة، مع كل التساؤلات حول المال وموعد استئناف الدوريات، لكن من الهام جدا أن تدافع الكرة النسائية أيضا عن موقعها".

أضافت: "سنكون في الصف الثاني في كل هذا، لكن لا يمكننا التلاشي الى الخلفية".

تعاني معظم أندية السيدات في أوروبا خسائر مالية، وتعول على أرباح فرق الرجال، على أمل أن يتيح التقدّم إعالة أنفسهن".

لكن الانهيار الاقتصادي نتيجة لتفشي فيروس كورونا المستجد يعني أن لا شيء مضمونا.

مع اتخاذ أكبر الأندية في العالم تدابير وقائية لتجنب الانقراض، تتخوف أندية السيدات أن يصل الضرر الى مستويات أكبر من اصابات اللاعبين واعضاء الأجهزة الفنية.

ترى هيغربيرغ ان "الكرة النسائية لا تزال في مرحلتها الأولى، ويجب أن نضغط في اتجاه الحقوق عينها، مهما تقرر، ويجب أن ندفع باتجاه التغييرات التي كنا نعمل لاجلها سابقا".

تابعت: "نحتاج أيضا أن تكون كرة الرجال مستقرة، كي نحصل على دعم مالي يمهد لفترة اعالة أنفسنا... اذا رأيتم حجم معاناة أندية الرجال، يمكنكم تقدير التأثير الذي ستتحمله فرق السيدات".

يتعرض اللاعبون لضغوط من أجل مساعدة أنديتهم والموظفين ذوي الدخل المحدود، من خلال اقتطاع نسب من رواتبهم، لكن الاتفاقات الشاملة أثبتت صعوبة تنفيذها.

لم يقرر ليون أي تخفيضات، لكن هيغربيرغ التي يتردد أن راتبها يبلغ 440 ألف دولار أميركي سنويا، ما يجعلها من أكثر اللاعبات حصولا على ايرادات، تصر أن اللاعبات مستعدات للمساعدة.

تقول: "نحن في محادثات راهنا، لكن بالنسبة لي شخصيا سأقوم بكل ما في وسعي لمساعدة النادي".

تابعت: "يمكننا كلنا أن نصنع الفارق. لدينا آراؤنا لكني أقول + كيف يمكن أن نساعد؟ لا أتحدث نيابة عن الأندية، لكن اللاعبات يردن انتهاء هذا الأمر. الأزمات تخلق التضامن أيضا".

كان ليون متصدرا بفارق 3 نقاط عن أقرب منافسيه قبل تعليق الدوري الفرنسي. وما يؤسف أركان الكرة النسائية انها كانت في مرحلة صعود لناحية الحضور الجماهيري المتزايد، خصوصا بعد تنظيم كأس العالم 2019.

تخشى اللاعبة المميزة فقدان الزخم: "بالطبع هناك خطورة، حصلت أشياء ايجابية كثيرة في الأشهر الماضية، ويجب أن نتابع الدفع من أجلها، الآن أكثر من أي وقت مضى، لأنها لن تحصل من تلقاء نفسها".

تابعت: "من الصعب معرفة أين ستكون الكرة النسائية بعد أسابيع، أشهر أو حتى سنوات. فعدم اليقين في كل مكان الآن. سيكون مؤسفا الغاء الموسم، بالتأكيد، كلنا نريد أن نفعل ما كنا نقوم به سابقا".

ختمت: "لكن هناك الكثير من أجزاء المجتمع الأخرى في خطر الآن، لذا يصعب علي القول + يجب أن نستأنف الدوري مجددا +. يجب أن ننتظر ونتأكد من جاهزيتنا".

اعلام الكتروني

حملة كسر سلسلة المرض تواصل نشر روح الأمل

يشارك النجم الفلسطيني عبداللطيف البهداري واللاعب التايلاندي تشاناثيب سونغكراسيرن والمدافع المنغولي تسيدينبال نورجموو في الحلقة الجديدة من حملة # إيقاف سلسلة المرض التي أطلقها الاتحاد الآسيوي لكرة القدم، والهادفة لتحقيق التأثير الإيجابي من خلال نشر رسالة الأمل والوحدة، ضمن جهود التوعية العامة وتشجيع الناس من كافة أرجاء العالم على القيام بدورهم في إيقاف انتشار فايروس كورنا المستجد (كوفيد19-).

وقام الاتحاد الاتحاد الآسيوي بإطلاق حملة إيقاف سلسلة المرض، عبر هاشتاغ (The Chain Break #) والتي تحمل رسالة التضامن في هذه الظروف، وكذلك الترويج لقواعد الصحة العامة التي وضعتها منظمة الصحة العالمية، خاصة من خلال البقاء في المنازل وممارسة إجراءات النظافة والتعقيم، والتأكد من ترك مساحة مع الآخرين، وكذلك احترام قواعد العزل الشخصي. وقد حظيت هذه الحملة باهتمام ومتابعة وإشادة من قبل الاتحادات الوطنية الأعضاء.

وبعد مرور أسبوعين على إطلاق هذه الحملة، بادر أكثر من 100 نجماً وشخصية من أبرز وجوه كرة القدم في قارة آسيا، للمشاركة فيها، وتأكيد دعمهم لكل الجهود المبذولة لإيقاف سلسة مرض كورونا.

وقال تشاناثيب الفائز مرتين بلقب بطولة منطقة آسيان مع منتخب بلاده: "في كرة القدم نحن نصف اللاعبين بأنهم أبطال، ولكن الآن فإن الأبطال الحقيقيين هم العاملون في المستشفيات من أجل مكافحة هذا العدو المشترك، ومن واجبنا أن نساعدهم في هذه المعركة، وأنا فخور بالمساهمة عبر نشر رسالة التوعية ضمن هذه الحملة".

وأضاف: "أرجو من الجميع الالتزام بقواعد الصحة والنظافة الشخصية التي وضعتها منظمة الصحة العالمية، وأن يحافظوا على إيجابيتهم ويشجعوا عائلاتهم وأصدقاءهم، من الضروري أن يعرف الناس أنهم ليسوا لوحدهم في هذه المحنة، كل مساهمة إيجابية يمكن أن تصنع الفارق".

في المقابل قال تسيدينال لاعب منتخب منغوليا: "كرة القدم منحتنا الكثير، ولكن الآن يجب أن نستفيد من قوة هذه اللعبة لنشر التوعية حول فايروس كورونا، لا يشترط أن يكون الشخص لاعب كرة قدم كي يقدم المساعدة، ويمكن للجميع المساهمة عبر غسل الأيدي بانتظام والبقاء في البيت، وفي حالة المرض يجب مراجعة المستشفى بسرعة".

وتابع: "نحن نواجه تحدياً صعباً، ولكن يمكن أن نتجاوز هذا الأمر معاً، فلنقم بدورنا عبر اتباع القواعد التي وضعتها منظمة الصحة العالمية، ومن خلال ذلك يمكن أن نساعد العاملين في مجال الصحة والذين يخاطرون بحياتهم كل يوم لمواجهة هذا الوباء".

انفانتينو يحدد أولويات كرة القدم الحالية

حدد جياني انفانتينو رئيس الاتحاد الدولي لكرة القدم ثلاث أولويات رئيسية في الوقت الحالي، بحيث يقوم الاتحاد الدولي بدعم كرة القدم خلال فترة انتشار فايروس كورونا وما بعدها، وذلك عبر رسالة بالفيديو موجهة إلى الاتحادات الوطنية الأعضاء الـ211 وبالتشارك مع أعضاء مجلس الاتحاد الدولي.

وشدد انفانتينو على أن أولى الأولويات هي الصحة، ثم مساعدة كرة القدم بشكل استباقي في هذه الظروف الاستثنائية، وعملية التشاور المستمر من أجل بحث مستقبل تطور اللعبة.

وقال رئيس الاتحاد الدولي لكرة القدم: "أولى الأولويات، هي المبدأ الذي نركز عليه في مسابقاتنا ونشجع الجميع على اتباعه وهو أن الصحة تأتي أولاً.. أنا أشدد بشكل كبير على أنه لا يوجد مباراة أو بطولة أو دوري تستحق المخاطرة بحياة إنسان واحد، الجميع في العالم يجب أن يكون هذا الأمر واضح بالنسبة لهم، حيث أن إجبار استئناف البطولات أمر غير مسؤول إذا لم تكن الظروف آمنة بنسبة 100%، إذا توجب علينا الانتظار أكثر فإننا يجب أن نفعل ذلك، حيث يفضل أن ننتظر قليلاً بدلاً من المخاطرة".

وأشار انفانتينو إلى الاتحادات الوطنية التي تبادر بفعالية في الاستفادة من كرة القدم لنشر رسائل توعية صحية في المجتمعات خلال هذه الأوقات الصعبة، وقال: "هذا ما تعتمد عليه كرة القدم والعمل الجماعي، ويجب أن نواصل القيام بذلك".

وأضاف: "فيما يتعلق بصندوق الاحتياط للطوارئ، وبفضل العمل الذي كنا نقوم به في الاتحاد الدولي لكرة القدم خلال السنوات الأربع الماضية، نحن الآن في وضع مالي قوي، الاتحاد الدولي يمتلك سمعة جيدة في الأسواق المالية، وهذا الأمر ساعدنا على وضع أساسات متينة واحتياطات كبيرة، ولكن هذه الأموال الاحتياطية ليست فقط أموال الاتحاد الدولي، بل إنها أموال كرة القدم، ولهذا عندما تحتاج كرة القدم، فإننا يجب أن نفكر بما يمكن أن نقوم به للمساعدة، هذه مسؤوليتنا وواجبنا".وأعلن رئيس الاتحاد الدولي لكرة القدم أن عملية التشاور بدأت من أجل تقييم التأثير المالي على كرة القدم، من أجل إعداد الاستجابة المناسبة بالاعتماد على نظام حوكمة مستقل".

وقال: "يجب أن تعرفوا أننا سنتوحد، وسوف نجد حلولاً استثنائية معاً.. لن تكونوا لوحدكم، والعالم سيعرف أين سيذهب المال، وكذلك لماذا سيتم إنفاق هذا المال".

ومن أجل حل المشاكل المالية الفورية، فقد أوضح انفانتينو أنه بعد الحصول على موافقة اللجنة المعنية، فإن الجزء الثاني من تمويل النفقات التشغيلية للاتحادات الوطنية ضمن برنامج التطوير المتقدم FIFA Forward Programme المقرر في وقت لاحق من هذا العام، سيتم دفعه بشكل مسبق، مضيفاً أنه في هذه الظروف الاستثنائية سيتم إسقاط استيفاء المعايير الإضافية لعامي 2019 و2020 من أجل دفع كامل المبلغ المستحق للاتحادات الوطنية الأعضاء".

وأوضح: "إذا تمكنت كرة القدم من إجراء حوار يساهم فيه الجميع بإيجابية، ويتم وضع المصلحة العالمية على المصالح الفردية، أنا مقتنع أن مستقبلنا سيكون أفضل من السابق، وسوف نكون مستعدين بشكل أفضل للأيام المقبلة".كما تقدم انفانتينو بالشكر إلى أعضاء مكتب مجلس الاتحاد الدولي لكرة القدم ورؤساء الاتحادات القارية على تضامنهم في هذه الأوقات، مشيراً إلى أن هذا الأمر سيساعد كرة القدم على الازدهار إلى ما بعد فترة فايروس كورونا، مشيراً عبر النظر للمستقبل. موضحا: "يجب إيجاد التوازن الصحيح لحماية اللعبة على مستوى المنتخبات الوطنية والأندية لعمل روزنامة المباريات الدولية، وأن المرونة والتفكير المنطقي يجب أن يكون لهم حضور بخصوص عقود اللاعبات وفترات الانتقال فيما يتعلق بالجانب القانوني، ولهذا سيتم عمل تحليل لمساعدة الاتحادات الوطنية عبر صندوق دعم الطوارئ".

ورغم أن عملية التشاور التقليدية ستتوقف بسبب قيود السفر نتيجة انتشار فايروس كورونا، فإن رئيس الاتحاد الدولي لكرة القدم طلب من الاتحادات الوطنية الأعضاء بقوله: "العمل بالتكنولوجيا المتاحة من أجل التفاعل أكثر، والحديث عن التحديات المشاركة التي تواجهها، والتفكير بخصوص المستقبل".

وختم: "أنا مقتنع أن كرة القدم ستلعب دوراً رئيسياً في جمع الناس عندما يصبح لعب كرة القدم آمناً مع الأصدقاء والعائلات بمجموعات كبيرة.. فلنستعد لذلك الوقت، الاتحاد الدولي لكرة القدم يقف معكم في هذه الظروف الصعبة، ومعاً سوف نحقق الفوز".

سارابيا: التغلب على كورونا هو النصر الحقيقي

فرانس برس / متابعة الزوراء

يرى الاسباني بابلو سارابيا مهاجم باريس سان جيرمان الفرنسي أن "التغلب على وباء فيروس كورونا سيكون النصر الحقيقي هذا الموسم".

وفي مقابلة مع فرانس برس، أشار سارابيا (27 عاماً) أن لاعبي كرة القدم يجب أن يساعدوا أنديتهم من خلال تخفيض رواتبهم في ظل الضائقة المالية الراهنة "نتحدث عن ذلك وقادتنا في محادثات، وسنقوم بكل ما في وسعنا لمساعدة سان جيرمان والبلد بشكل عام"، معبراً عن شكره للأطباء، الجهاز الصحي، الشرطة وكل من يقف في الصف الأول لمكافحة الفيروس المستجد في العالم.

وتحدث الدولي الإسباني عن فترة العزل في باريس قائلاً: "لا بأس، أحاول القيام بعدة أشياء لتفادي البقاء طوال اليوم أمام التلفزيون وعدم التحرك كثيراً. أحاول أن أدرس، ألعب مع شريكتي، أطبخ، لتمرير الوقت".أما عن مسألة تعلم اللغة الفرنسية، قال سارابيا: "نعم، لتحسين تكيّفي. أحب التواصل، وإذا كنت لا أفهم اللغة ولا يمكنني الحديث فهذا يحبطني قليلاً. أحاول الاستفادة قدر الامكان من اللاعبين كي أدرس وأطور لغتي الفرنسية".مضيفاً عن نشره لصورة على انستاغرام وهو تقرأ كتاب هاري بوتر: "صحيح (يضحك)! أحب القراءة كثيراً، لدي كتب كثيرة في المنزل".وأشار اللاعب السابق لفريق اشبيلية إلى سعيه للحفاظ على لياقته البدنية قائلاً: "أرسل النادي لنا برنامجاً لاتباعه. إذا لم تتحرّك في النهار وأكلت أكثر من الأيام العادية، ستأتي المشكلات، ليس فقط جسدياً بل ذهنياً. حتى لو كنت متحمساً أكثر من أيام أخرى. (على صعيد المواد) كان لدي بعض الأشياء في المنزل، لكن النادي أحضر لي ما كان ينقصني".

وأردف سارابيا قائلاً: "لدينا مجموعة على (تطبيق) واتساب مع كل الفريق (الجهاز الفني واللاعبين). من الغريب أن تبقى وقتاً طويلاً دون رؤيتهم...".

وتحدّث الدولي الإسباني عن العناصر التي تبث الحماس وتقوم بأجواء خاصة داخل الكتيبة الباريسية قائلاً: "لو أردت أن أختار، لقلت أندر (الاسباني هيريرا)، ليو (الأرجنتيني باريديس)، كيمبيمبي (المدافع بريسنيل). هم لاعبون مضحكون كثيراً يبثون أجواء جميلة. ساعدوني على الانخراط عندما وصلت (مطلع الموسم من إشبيلية الاسباني)".

وتطرق سارابيا لتوقف المباريات بعد بداية موسم رائعة مع باريس سان جيرمان قائلاً: "من وجهة نظر كروية، أنا سعيد جداً لسنتي الأولى (مع سان جيرمان). لكن في الحقيقة لا أفكر بهذا الأمر الآن. هذا وضع معقد ولا يجب أن نفكر في كرة القدم، بل التركيز على تحسين هذا الوضع الخطير...".وأضاف اللاعب الإسباني متحدثاً عن المرور لربع نهائي دوري الأبطال قائلاً: "كانت ليلة مميزة جداً، جدًا. أولاً لأننا لم نقدر على اللعب أمام جماهيرنا. هذا نادر وغريب! ثم احتفلنا مع كل الجماهير التي كانت متواجدة خارج الملعب. ببساطة، هذا مذهل. قدم الفريق مباراة كبيرة".وأردف قائلاً: "المسار طويل قبل النهائي، وكما قلت من قبل لا يجب أن نفكر بهذا الموضوع فورًا. يجب أن نركز على تجاوز هذا الاختبار ويكون تصرفنا مسؤولاً، البقاء في المنزل وعدم الاصابة بالفيروس... آمل أن تعود الأمور إلى طبيعتها".وختام اللاعب الإسباني كلامه قائلاً: "التفكير في الغاء الموسم من عدمه ليس سوى فرضيات. هدفنا المشترك، محاربة الوباء، التغلب عليه. سيكون النصر الحقيقي هذا الموسم (...) أعتقد انه يجب شكر كل الأطباء، الأجهزة الصحية، الشرطة، الموظفين وكل الآخرين الذين يناضلون في الصف الأول في مختلف أنحاء العالم".

إلغاء كأس الأبطال الدولية هذا العام بسبب كورونا

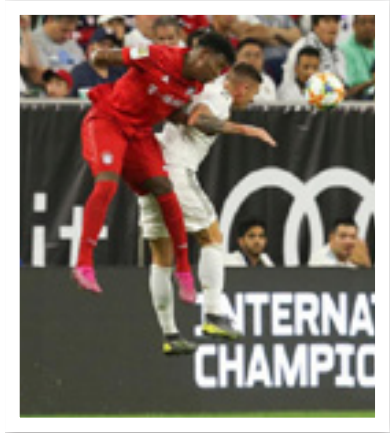

أعلنت شركة التسويق المالكة لكأس الأبطال الدولية لكرة القدم إلغاء نسخة هذا العام من البطولة الودية بسبب فيروس كورونا.وقال دانييل سيلمان المدير التنفيذي لشركة ريليفانت سبورتس في بيان: "غياب الوضوح بشأن موعد رفع القيود على إجراءآت التباعد الاجتماعي والغموض حول جدول كرة القدم جعل من غير الممكن إقامة البطولة".وتأمل العديد من بطولات الدوري في أوروبا المتوقفة حاليا بجانب دوري الأبطال في إكمال الموسم هذا العام.

وانطلقت كأس الأبطال في ٢٠١٣ وتلعب المباريات بين يوليو/تموز وأغسطس/آب في الولايات المتحدة ودول أخرى.وتضم البطولة أبرز الأندية الأوروبية وتجذب المباريات عددا هائلا من الجماهير حيث شاهد ١٠٩ آلاف مشجع مباراة ريال مدريد ومانشستر يونايتد في ميشيجان عام ٢٠١٤.لكن صحيفة نيويورك تايمز ذكرت مطلع هذا العام أن كأس الأبطال لم تعد مربحة للملاك مما يهدد بعدم استمرارها.

نقابة الصحفيين تندد بطرد بعض المؤسسات الصحفية لصحفيين واستهداف حقوقهم

مؤسسات صحفية تستغل كارثة الوباء" كورونا" للاستغناء عن الموظفين في المغرب

الرباط / متابعة الزوراء:
نددت نقابة الصحافيين المغاربة بطرد بعض المؤسسات الصحفية، لصحفيين بسبب الأزمة التي تسبب فيها انتشار فايروس كورونا المستجد، معتبرة أنه "سلوك يفتقد للذوق واللياقة والحس الوطني".
وقالت النقابة في بيان أنه "منذ بداية جائحة كوفيد19- أظهر الوسط الإعلامي نضجا كبيرا في التعامل مع هذا المستجد الاستثنائي، واتضح انخراطه منذ البداية، سواء كصحافيين أفراد، أو كمؤسسات إعلامية، أو كمنظمات مهنية، في الصفوف الأمامية لمواجهة هذا العدو الخفي، بل وسجلت مبادرات تطوعية من قبل مؤسسات إعلامية كمساهمة منها في الجهد المادي لمواجهة هذا الوضع وذلك عبر تبرعات في الصندوق الذي أحدث من قبل عاهل البلاد".
وخرج المئات من الصحافيين للشوارع والمستشفيات والأحياء والأسواق للقيام بواجبهم المهني دون اكتراث للأخطار المحدقة، إيمانا منهم أن واجبهم الصحافي يتعارض ووضع العزل الصحي، وتم بعث إشارات مطمئنة من قبل عدد من المؤسسات الإعلامية التي وفرت الظروف الملائمة لحماية الصحافيين، وفق النقابة.
وطلبت الحكومة المغربية، في مارس الماضي، من مالكي الصحف التوقف عن إصدار النسخ الورقية حتى إشعار آخر، وذلك في إطار حالة الطوارئ الصحية المعلنة في المغرب وتفعيلا للإجراءات المتخذة من أجل مواجهة انتشار فايروس كورونا المستجد.
ودعت جميع المؤسسات الصحافية المعنية الاستمرار في توفير خدمة إعلامية في صيغ بديلة في الظروف الحالية والمساهمة إلى جانب باقي مكونات الإعلام الوطني في جهود الإخبار والتوعية.
إجراءات حكومية تم اتخاذها لصالح المؤسسات عامة ومنها الصحافية تخفف من الأعباء لعدم فصل الموظفين
وقالت النقابة، "بالرغم من مرور وقت قصير على بداية العزل الصحي وتوقيف توزيع الصحافة الورقية بشكل إرادي وتحولها للإصدار الرقمي، خرجت بعض المؤسسات الإعلامية لتشرع في تكسير هذا التلاحم بين العاملين والصحافيين ومؤسساتهم الإعلامية، عبر رسائل داخلية تهوّل من وضعية المؤسسات المعنية، وتتوجه مباشرة أو بالتلميح للصحافيين لمباشرة التخلي عن حقوقهم ومكتسباتهم، دون اجتهاد يذكر في تدبيرها بشكل تشاركي وتلاحم داخلي".
واعتبرت النقابة أن "الشروع في استهداف حقوق العاملين والصحافيين وهم في الخطوط الأمامية لمواجهة هذه الجائحة، سلوك يفتقد للحس الوطني، ويعتبر في بعض المؤسسات خرقا للقانون وترويعا للصحافيين من خلال إجبارهم على توقيع التزامات التخلي عن مكتسباتهم، وبعث سعاة خاصون لتبليغ هذه الوثائق غير القانونية للصحافيين الذين يشتغلون عن بعد لتوقيعها".
ونوهت أنها "وهي تتابع هذا التسرع في تدبير وضع يحتاج لحوار تشاركي كما ينص على ذلك القانون في عدد من البنود المرتبطة بمثل هذه الجائحة، يذكر بالقرارات التي تم اتخاذها لصالح المؤسسات، والتي تخفف كثيرا من الأعباء، ولا تقود لهذا التسرع".
كما أن المؤسسات الرسمية التي تشرف على القطاع هي المسؤولة عن بحث مختلف الخطوات والخيارات التي تقود عمليا لتوافقات لا تمنح للمؤسسات حرية التعسف ضد الصحافيين في مثل هذه الظروف التي ينشغلون فيها بأداء واجبهم المهني الوطني.وأكدت النقابة على أن بعض المؤسسات التي اختارت هذا التوقيت للتخلص من الصحافيين والعاملين وهو ما كانت تمارسه قبل اندلاع الأزمة الصحية، تمارس سلوكا غير قانوني غير مبرر، ويتطلب ردا حازما على استغلال هذه الأزمة لتصعيد سلوك يستهدف تصفية الصحافيين بشكل تعسفي.وطالبت النقابة شركاءها في الفدرالية المغربية لناشري الصحف بالمغرب، والمجلس الوطني للصحافة، بـ"تفعيل فوري لآلية تدبير الأزمة الحالية لتصحيح هذه الأوضاع التي فاجأت الصحافيين في بعض المؤسسات، مع تثمينها للسلوك الشهم لعدد من المؤسسات التي تنشغل حاليا بالتدبير المهني للأزمة وتواصل توفير الظروف والحماية المادية والمعنوية للصحافيين والعاملين الذين يواجهون جائحة تضرب الوطن من دون شروط".

القراء عاجزون عن إنقاذ الصحافة من أزمة كورونا

وسائل الإعلام الأميركية تتعرّض لانخفاض في الإعلانات وتضطرّ إلى إقالة العشرات من الموظفين

واشنطن/ متابعة الزوراء:
تعتبر قصة فايروس كورونا أكبر قصة على مدار جيل بأكمله، اجتذبت أعدادا قياسية من القراء لمعظم الصحف والمواقع الإخبارية. ومع ذلك، يحذر خبراء الصناعة من أن الفايروس سيقضي على المئات من تلك المؤسسات، ما سينتج عنه تسريح الصحافيين وإغلاق الصحف.
وفي الولايات المتحدة كان الانخفاض في الإعلانات يسير بوتيرة متسارعة، بعد أن شددت الشركات إجراءات الإنفاق بسبب التأثير الاقتصادي للفايروس. وبالنسبة إلى صناعة الصحافة، كان التأثير شبه فوري. ولا يعني ذلك أن الأمر يقتصر على الصحافة الأميركية، إذ ينسحب هذا الواقع على شتى أنحاء العالم، بما فيه الصحافة العربية التي توقفت أغلبها عن إصدار النسخ المطبوعة واكتفت بالنسخ الإلكترونية.
وربما تشعر الصحافة العربية ببعض العزاء عند النظر إلى واقع الصحافة في الولايات المتحدة ذات التاريخ العريق والتي تستقطب جمهورا واسعا، لكنها لا تستطيع الرهان على تخطي هذه الأزمة رغم تقدير القراء لعملها.
وتعرضت وسائل الإعلام الأميركية لانخفاض هائل في الإعلانات الناتجة عن الإغلاق الاقتصادي، واضطرت إلى إقالة العشرات من الموظفين. كما توقفت بعض الصحف عن الطباعة الورقية، والتزمت بالجانب الرقمي فقط لتقع فريسة لأهواء المعلنين. وقال بول تاش، رئيس مجلس الإدارة والمدير التنفيذي لصحيفة التايمز، إنه يأمل في استعادة نمط العمل الطبيعي في المستقبل، وهي رسالة رددتها العديد من وكالات الأنباء.
المؤسسات الإعلامية تأمل أن ترفع هذه الأزمة الوعي لدى الناس والاستعداد لدفع ثمن الأخبار وشرائها
ومع ذلك، لا يتيقن بعض الخبراء من أن العديد من الأماكن ستعود إلى طبيعتها على الإطلاق.
ويقول بيني أبرناثي، رئيس مؤسسة "نايت" في مجال الصحافة واقتصاديات الوسائط الرقمية في جامعة نورث كارولينا، "أعتقد أنه ستكون هناك المئات وليس العشرات من عمليات الإغلاق".
وقال أبرناثي "من المحتمل أن تواجه المؤسسات الصغيرة ركودا يصل إلى حد الانقراض تماما، وكذلك ستفعل تلك التي تشكل جزءا من السلاسل الضخمة".
وحتى قبل جائحة الفايروس، كانت الصناعة في وضع غير مستقر، حيث كانت المنافذ الإخبارية الأصغر على مستوى المدينة أو على مستوى الولاية ضعيفة للغاية. وأغلقت حوالي 1800 صحيفة بين عامي 2004 و2018، حيث انخفض عدد الأشخاص الذين يشترون الإصدارات المطبوعة. وفي الوقت الذي حاولت فيه صناعة الصحافة التكيف مع العالم الرقمي، قامت غوغل وفيسبوك بالتهام الإعلانات الرقمية التي بالكاد تبقي المؤسسات الإخبارية نشطة.
وقال كين دكتور، المحلل الإعلامي في مؤسسة "نيوزونوميكس"، الذي يقدم المشورة للمنظمات بشأن الانتقال إلى وسائل الإعلام الرقمية، "لم تكن صناعة الصحافة قوية بما يكفي حتى قبل انتشار فايروس كورونا. لكنها كانت صناعة ضعيفة وكانت تعمل بالفعل بمستوى متدن، حيث فقدت العائدات في نطاق 5 إلى 10 في المئة في عام 2019، في ظل هذا الاقتصاد العظيم".
وقال دكتور إن الصحف تخسر حاليا 30 إلى 60 في المئة من الإعلانات بسبب فايروس كورونا، وهي خسارة في الإيرادات تضرب صناعة "تتمتع بالقليل من المرونة".
ومع ذلك، ومع خفض عدد الموظفين وتقليص تمويل الإعلانات، أبلغت المنظمات الإخبارية في جميع أنحاء البلاد عن ارتفاع في عدد القراء.
وقال دكتور "إن أعداد القراء زادت إلى الضعف بسبب فايروس كورونا وهناك تسجيلات قياسية للقنوات التلفزيونية الإخبارية".
أزمة خانقة
وقال دكتور "لأسباب واضحة، وبالنظر إلى أن الناس يبقون في المنزل فهم يشعرون بالخوف إلى حد الموت، لذلك فهم يحاولون اكتشاف شيء لم يسبق لأحد منا أن عاشه من قبل".
ويعد فايروس كورونا قصة عالمية، بالرغم من أنها تتخذ طابعا محليا أيضا. حيث يرغب الناس في معرفة عدد الحالات التي تم الإبلاغ عنها في جوارهم، وما قد تكون أحدث نصيحة صحية.
وفي الوقت الذي تكافح فيه صناعة الصحافة، قفزت مؤسسات إعلامية كبيرة للاستحواذ على الصحف المحلية، مما أدى إلى تسريح المئات من الصحافيين في هذه العملية. كما أن الصحف التي تملكها هذه المجموعات الكبيرة معرضة لتأثير فايروس كورونا، وفي بعض الحالات ربما أكثر من ذلك.
حيث فقدت مؤسسة "غانيت"، وهي أكبر مالك للصحف المحلية في الولايات المتحدة، نسبة 94 في المئة من قيمتها منذ أغسطس 2019، وجاء الكثير من هذه الخسارة منذ منتصف فبراير. وقالت الشركة إنها ستستغل الموظفين في معظم غرف الأخبار الخاصة بها لمدة أسبوع كل شهر، في ما وصفته إحدى نقابات الصحف بأنه عملية خفض الأجور بنسبة 25 في المئة. وقد أمضت مؤسسة "ألدن غلوبال كابيتال"، التي تمتلك أكثر من 50 صحيفة، سنوات في شراء المؤسسات الإخبارية، ثم قامت بخفض أعداد الموظفين إلى مستويات مستدامة. ونفذت المنظمة المزيد من عمليات التسريح أثناء تفشي فايروس كورونا، بما في ذلك في صحيفة "دنفر بوست"، حيث تقلصت غرفة الأخبار بالفعل بنسبة 70 في المئة في السنوات الأخيرة.
وأعلنت شركة "لي إنتربرايزز"، التي تمتلك صحفا في 25 ولاية، عن تخفيضات شاملة في الأجور، وقالت إنها سترسل موظفيها في إجازات. وإذا كانت هناك نقطة مضيئة واحدة، فهي أنه يجب على الناس أخيرا إدراك الحالة الأليمة التي تمر بها صناعة الصحافة.
حيث في عام 2019، وجدت دراسة أجرتها مؤسسة "بيو" أن 71 في المئة من الناس يعتقدون أن مؤسسات الأخبار المحلية تعمل بشكل جيد من الناحية المالية. وفي الوقت نفسه، وجدت "بيو" أن 14 في المئة فقط قد أنفقوا المال لدعم أي مصدر أخبار محلي في العام الماضي.
وقال رئيس مؤسسة "نايت"، "يمكننا أن نأمل في أن هذه الأزمة سترفع الوعي والاستعداد لدفع ثمن الأخبار وشرائها.
كما نأمل أيضا في أن الأزمة ستعيد التفكير بطرق جديدة للدفع مقابل الحصول على الأخبار، سواء من خلال أموال الضرائب، أو من خلال زيادة الصحف للرسوم التي كانت تحصلها من القراء في الماضي، وذلك بسبب انهيار نموذج الربح الذي دعم الأخبار".

منظمات دولية تدعو الحكومات إلى الإفراج عن الصحافيين السجناء وسط انتشار كورونا

بغداد/ متابعة الزوراء:
وجهت منظمات دولية معنية بالإعلام وحرية الصحافة وحقوق الإنسان رسالة إلى الحكومات حول العالم إلى الإفراج عن كافة الصحافيين السجناء وسط هذا الانتشار الكاسح لجائحة كوفيد – 19.
ونشرت لجنة حماية الصحافيين رسالة مفتوحة إلى قادة العالم تحثهم على الإفراج فوراً عن جميع الصحافيين المحتجزين بسبب عملهم. ونظراً إلى أن عدداً كبيراً من الصحافيين السجناء محتجزون في مختلف بلدان القارة الأفريقية، كررت أكثر من ثمانين منظمة هذه الدعوة في هذا الوقت العصيب على الصحة العامة.
وبحسب أحدث إحصاء سنوي أجرته لجنة حماية الصحافيين في ديسمبر 2019، كان يوجد 73 صحافياً على الأقل خلف القضبان في أفريقيا.
وحتى نهاية مارس، أفرج عن 11 صحافياً في عدة دول أفريقية، حسب استقصاء لجنة حماية الصحافيين. ولكن في المقابل، احتُجز ما لا يقل عن ستة صحافيين وعاملين في الإعلام.
وتنص المادة 16 من الميثاق الأفريقي لحقوق الإنسان والشعوب على أن "لكل شخص الحق في التمتع بأفضل حالة صحية بدنية وعقلية يمكنه الوصول إليها". وقد تم توسيع نطاق هذه الحقوق لتشمل السجناء والمعتقلين عندما تبنت اللجنة الأفريقية لحقوق الإنسان والشعوب قراراً بشأن السجون في أفريقيا سنة 1995.
وبحسب منظمة الصحة العالمية، فإن "الأشخاص المحرومين من حريتهم، وأولئك الذين يعيشون أو يعملون في بيئات مقفلة في محيطهم المباشر، من المرجح أن يكونوا أكثر عرضة للإصابة بمرض كوفيد – 19 مقارنة بعموم الناس".
وبالنسبة إلى الصحافيين السجناء في البلدان المتأثرة بالفايروس، باتت الحرية الآن مسألة حياة أو موت. ولا يملك الصحافيون السجناء أي سيطرة على الأوضاع المحيطة بهم، ولا يمكنهم أن يقرروا عزل أنفسهم، وغالباً ما يُحرمون من الرعاية الطبية الضرورية.
وقالت المنظمات الموقعة على الرسالة إن الكثير من هؤلاء الصحافيين محتجزون لفترات طويلة دون محاكمة ويعانون من اعتلال في الصحة تزيده سوءاً الظروف الصحية الكامنة والاكتظاظ الزائد في السجن حيث التقطوا عدوى الملاريا والسل وغيرهما من الأمراض.

العزل الصحي يصالح التونسيين على الإعلام الرسمي

التونسيون يعودون إلى متابعة إعلامهم العمومي والتلفزيون الرسمي يتصدر المشاهدة منذ 2011

آمنة جبران
صحفية تونسية

احتلّ التلفزيون الرسمي التونسي صدارة الترتيب في نسب المشاهدة، رغم المنافسة الشرسة مع القنوات الخاصة التي ركزت على البرامج الحوارية لمناقشة وباء كورونا وأخرى كوميدية باتت مستهلكة في نظر الكثير من المتابعين.
وحسب نتائج استطلاع الآراء لشركة سيغما كونساي الأخيرة، حقق التلفزيون الرسمي، في الأيام الأخيرة، بقناتيها الأولى والثانية أعلى نسب المشاهدة في أوقات الذروة.
واحتلت النشرة الرئيسية بالتلفزيون الوطني الصدارة بنسبة تجاوزت الـ60 في المئة لتبلغ ذروتها، أي أعلى نسب مشاهدة منذ سنة 2011. وبلغ عدد مشاهديها 3 مليون و257 ألف متابع، بينما كانت المرتبة الثانية للمسلسل التونسي "الليالي البيض" والذي يبث على القناة الوطنية الثانية ويتابعه حوالي مليون و699 ألف مشاهد، بينما احتلت سلسلة "شوفلي حل" المرتبة الثالثة، بمتابعة قرابة مليون و436 ألف مشاهد.
ويقول متابعون أن استعانة التلفزيون بأعمال درامية قديمة تم إنتاجها قبل سنوات طويلة مثل العملين الدراميين "شوفلي حل" و"الليالي البيض" اللذين أنتجا قبل نحو 15 سنة وكذلك مسلسل "العاصفة" الذي عرض قبل 27 سنة، قد أسهمت في هذا النجاح الجماهيري، كما جذبت البرامج الصحية التي تقدمها وجوه إعلامية معروفة انتباه المشاهد.
ويفسر متابعون عودة التونسيين إلى متابعة إعلامهم العمومي بغياب البدائل ووسائل الترفيه في فترة العزل الصحي من جهة، ولما يحظى به التلفزيون الرسمي والأعمال الدرامية الفنية القديمة من شعبية لديهم. وهو ما يفسر العودة إلى متابعة أعمال سبق وأن تكرر بثها مرات عديدة. وأبدى التونسيون تفاعلا مع هذه الأعمال على وسائل التواصل الاجتماعي، وكانت ردود الفعل مرحبة بفكرة عرضها من جديد خاصة في فترة العزل الصحي.
وتعتقد الفنانة التونسية عزيزة بولبيار أن هذه الظاهرة مؤقتة فرضها العزل الصحي وإلزامية تطبيقه. وتتابع بولبيار لـ"العرب" هناك حالة ضجر، وهو ما يفسر الإقبال على الأعمال القديمة".
ولاحظت أنه منذ بداية العزل الصحي تم عرض هذه الأعمال والتركيز عليها. وعلى سبيل المثال عرضت مسرحية قديمة لها بثت لأول مرة عام 1977.
وترى بولبيار أن المسلسلات القديمة وسيلة للترفيه في فترة العزل. وهي تستقطب شريحة عمرية بعينها وهم كبار السن، فيما يفضّل الشباب تمضية أوقاتهم في الدردشة على وسائل التواصل الاجتماعي، حسب تعبيرها.
ويعزو البعض الآخر المصالحة مع الإعلام العمومي إلى ضعف الإنتاج الفني في البلاد، وهي أزمة تتعمق مع أزمة كورونا في ظل لجوء وزارة الثقافة التونسية إلى إيقاف تصوير المسلسلات المقترحة للموسم الرمضاني المرتقب.

من جهته، يقرّ وسام المختار الصحافي التونسي المختص في الشأن الثقافي بوجود حنين يشعر به التونسيون تجاه الدراما القديمة. إلا أنه يشير إلى ضعف الإنتاج والبدائل لما سيقدمه التلفزيون للمشاهد.
ويضيف المختار في تصريح خصنا به إلى أنه "إذا تواصل هذا الظرف الصحي الطارئ لن يكون هناك إنتاج في شهر رمضان".
وفي أعقاب أزمة كورونا قررت وزارة الثقافة التونسية تعليق منح رخص التصوير الصادرة عنها. ودعت الوزارة كافة شركات الإنتاج السمعي البصري التي بصدد تنفيذ الأعمال السينمائية والمسلسلات إلى ضرورة التقيّد بالإجراءات الوقائية والتزام بالعزل الصحي.
ويبيّن المختار أن العودة إلى متابعة الأعمال القديمة مثل مسلسل "شوفلي حل" الذي يحظى بنسبة مشاهدة عالية لأنها من "الأعمال الجيدة والناجحة لذلك تعيد فرض نفسها من جديد". ويلفت إلى "أنها فرصة مناسبة للجيل الجديد لاكتشاف هذه الأعمال والاستمتاع بمتابعة الرصيد الفني للتلفزيون الوطني".
وكانت تغطية أزمة كورونا مساحة للمنافسة بين الإعلام العمومي والخاص في تونس. ويرى صحافيون أن تغطية الأزمة لم تكن موفقة في القنوات الخاصة حيث لم تنجح في بث الطمأنة لدى المتلقي. كما اتهمها البعض باستغلال الأزمة لخدمة أجندة أطراف سياسية بعينها.
ويقول المختار "كلمة كورونا صارت مزعجة حيث ركز عليها الإعلام الخاص بشكل كبير فيما المشاهد يبحث عن شيء مختلف تبعده عن الأزمة، ووجد ذلك في الأعمال الدرامية والبرامج التي عرضها التلفزيون الوطني".
ويتوافق هذا الرأي مع وجهة نظر الناقد السينمائي التونسي خميس الخياطي، الذي يفسر الإقبال على البرامج والأعمال التي تشغل مساحة التلفزيون الوطني، إلى رغبة المشاهد في الابتعاد عن أخبار كورونا المقلقة وأخبار الوفيات المفزعة.
ويقول الخياطي، "باعتقادي أن كل إنسان عندما يجد نفسه أمام مستقبل ضبابي يلتجئ للماضي الذي يعرفه ويحنّ إليه، إضافة إلى أن الإنتاجات التلفزيونية ضئيلة في المشهد التونسي، وفي الأغلب يتم انتظار الموسم الرمضاني".
ويستنتج أن بث المسلسلات القديمة يطمئن المشاهد على واقعه في الوقت الذي تتهم فيه مسلسلات القطاع الخاص بكونها غير محبوبة ولها تجاوزات أخلاقية، وهو ما يرفضه الخياطي الذي يشير إلى دور هيئة المستقلة للإعلام السمعي والبصري في مراقبة الأعمال الدرامية.
وحسب الخياطي فإن التلفزيون من مهامه الترفيه، ويرى أن العودة إلى مسلسلات القطاع العام أمر طبيعي في ظل توقف الإنتاج نتيجة حالة الطوارئ الصحية، ومن البديهي أن يكون هناك إقبال كبير على التلفزيون الوطني في أيام العزل الصحي.
وأعادت أزمة وباء كورونا البرامج الصحية إلى دائرة الضوء. ويلاحظ المتابعون أن برنامج مثل "العيادة التلفزيونية " الذي يبثه التلفزيون الوطني منذ سنوات، وارتفعت نسبة متابعته وبات من أهم البرامج التي تعرض على الشاشات التونسية، فيما لم ينجح هذا البرنامج في تحقيق نسب مشاهدة كبيرة في السابق.
ويستنتج الصحافي التونسي وسام المختار بالقول "الحدث العالمي الذي يعيشه الإنسان اليوم هو أزمة كورونا ومن الطبيعي أن تعود البرامج الصحية بقوة إلى المشهد".

العالم في عنق «كورونا»

د. آمال موسى
شاعرة وكاتبة تونسية

رغم تتالي الأيام والأسابيع منذ تاريخ ظهور فيروس «كورونا»؛ فإن العالم ما زال يقاوم وهو في حالة ذهول مكتومة الصوت وخرساء الصدمة. لا شيء غير أخبار الحرب بين الإنسانية الرّاهنة وفيروس «كورونا» يهيمن على كل المحادثات ووسائل الإعلام وشبكات التواصل الاجتماعي. الجميع، من دون استثناء، وجّه بوصلته نحو أخطر مواجهة في العهد الحديث، فأصبحت كلّ التوترات والصراعات ثانويةً وشبهَ منسيّة. والسبب بسيط جداً؛ لأن الأمر غَدَا حياةً أو موتاً.

في الحقيقة أثار هذا الفيروس فضولي لتقليب بعض صفحات التاريخ وقراءة ما تيسر من المقالات التي حملت إمضاءات مؤرّخين ومختصّين في الحضارة. وأظن أن محاولة فهم ما يجري والمصائر المنتظرة تستلزم وجوباً قراءة التاريخ وانفتاح القنوات التلفزيونية ووسائل الإعلام بشكل عام على المؤرخين الذين يمكن تصنيفهم في المرتبة الثانية بعد الأطباء في اللحظة الراهنة من حيث الحاجة إلى خطابهم ومعرفتهم. أما علماء الاجتماع فالحاجة إليهم تكون بعد الأزمة وبعد أن تختمر الملاحظات وتقطع عملية الفهم شوطاً يسمح بإنتاج فكري سوسيولوجي، يحفر في الظواهر الاجتماعية ذات الصلة بالحرب على «كورونا»؛ سواء من ناحية الأسباب؛ والوظائف، ومن جهة التفاعلات أيضاً وما أنتجته من سلوك.

ما يعيشه العالم الآن يحتاج إلى معرفة المؤرّخين ليسردوا لنا أخبار الأوبئة، خصوصاً الدينامية والتغيرات التي تُحدثها الأوبئة وجوباً، والتي شكّلت نقاط اشتراك بين الأوبئة التي عرفتها المجتمعات السابقة، مما يجعل منها قوانين خاصة بظواهر الأوبئة.

وإذا ما عدنا إلى العلامة ابن خلدون، فقد تناول الطاعون الذي أودى بحياة نحو نصف البشرية في منتصف القرن الرابع عشر، وعَرّفت مرحلة ما بعد الطاعون، الذي يصفه ابن خلدون بـ«الجارف»، قطيعةً في مستوى أشكال كسب الرزق والتفكير مع مرحلة ما قبل الطاعون. ويكاد يجمع المؤرخون والباحثون في الحضارة على أن الأوبئة والمجاعة ظاهرتان متلازمتان، كما عبّر عن ذلك المؤرخ التونسي الهادي التيمومي الذي وصف جائحة «كورونا» بأنها ثاني جائحة عالمية.

يمكن القول بكثير من الحذر إن خسائر الأرواح؛ التي تظل دائماً فادحة مهما كان العدد ضئيلاً، لن تكون بالحدّة نفسها للخسائر التي عرفها العالم في منتصف القرن الرابع عشر وأودت بنحو نصف البشرية. ذلك أن تمكنه من أن يكون أسرع من حيث سرعة الانتشار في العالم يعود إلى تطور وسائل النقل التي حوّلت العالم إلى قرية وسهّلت انتشار الفيروس، ولكن في الوقت نفسه هذه السرعة ساعدتنا في الانتباه والاستنفار رغم تعقيدات هذه الحرب وغموض العدو وعدم القدرة على السيطرة عليه بالمعنى العلمي.

ويتمثل القانون الذي رددته كتب التاريخ، التي جاء فيها ذكر وتفاصيل الأوبئة، في تلازم ظاهرتي الأوبئة والمجاعة. وفي اعتقادنا أن هذا القانون؛ بحكم تكرار مسألة التلازم هذه مما يفيد بعضوية العلاقة بين الظاهرتين، يحتاج منا إلى انتباه مخصوص جداً. فإذا كان من باب التسرع غير المحمود أن نتناول حالياً صورة العالم بعد فيروس «كورونا» في بعض الأبعاد الرئيسية؛ فإن إثارة مسألة الوضع الاقتصادي للشعوب إذا ما طالت الحرب ضد الوباء وبعده، تبدو لنا من المواضيع التي لا بد من الانتباه إليها، لأنها لا تقل كارثية وصدمة عن الوباء ذاته.

وحتى لو توخينا نبرة إيجابية وحاولنا القفز على كلمات معينة وتخيّر الأقلّ وجيعة، فإنه يمكن الاستعاضة عن الحديث عن المجاعة بآخر أقلّ وحشية، وهو الحديث عن الفقر الذي حافظ على ألفة بينه وبين العصور كافة تقريباً. فتاريخياً كانت المجاعة أقسى تمظهرات الفقر، في حين أنّه في الوقت الرّاهن الفقر المدقع هو أكثر درجات الفقر..

فكل شيء قابل للنقاش؛ باستثناء تدهور الوضع الاقتصادي العالمي وازدياد نسبة الفقراء، رغم أن عددهم لم يكن بسيطاً قبل الوباء؛ إذ بلغ أكثر من مليار فقير في العالم؛ نصفهم من الأطفال، حسب أرقام الأمم المتحدة والبنوك الدولية. ذلك أن الحجر الصحي الذي أجبر الشعوب على البقاء في البيوت قد عطّل عجلة الاقتصاد، وقامت شركات عدة من القطاع الخاص إلى حد الآن بتسريح موظفين وعمال، مما يعني أن عدد العاطلين عن العمل سيتضاعف والفقر سيزداد، ناهيك بأن التكلفة المادية للحرب على «كورونا» لا أحد يستطيع تقديرها. بمعنى آخر؛ أننا لا نستطيع أن نتكهن بما سيتغير حقاً بعد النجاح في القضاء على الوباء، إلا فيما يخص البعد الاقتصادي، من دون أن يفوتنا تأثير التغيرات الاقتصادية على الأبعاد النفسية والقيمية.

وبناءً عليه؛ يمكن الاستنتاج مبدئياً، وبالنظر إلى ما نلاحظه من رهان الشعوب على القطاع العمومي في مواجهة فيروس «كورونا» وتحديداً قطاع الصحة، بأن الدولة التي انسحبت إلى الخلف لتترك المجال فسيحاً للقطاع الخاص ستراجع انسحابها، ولن تقبل الشعوب مستقبلاً التوغّل في الخَوْصَصَة في القطاعات الحساسة؛ إذ إن الدولة تظل بشخصيتها المعنوية المسؤولة في فترات الأزمات، ودرس «كورونا» سيعيد النظر في وظيفة الدولة وفي إعادة توزيع الأدوار بينها وبين رؤوس الأموال الخاصة. أما الدول التي بدأت تقلم أظافر كل ما هو عمومي وتطرحه للخوصصة رغم رفض النقابات والهياكل الأهلية تسليم لقمة عيش وصحة المواطنين وعقولهم للقطاع الخاص، فإنها بعد هذه الأزمة لن تجد شجاعة تنفيذ قراراتها، وإذا وجدتها، فإن المقاومة لن تكون سهلة، خصوصاً أن القطاعات الخاصة انهمكت في حساب خسائرها بسبب الفيروس ولم تنخرط في دور يؤهلها للدفاع عن مصداقيتها وأحقية التعويل عليها في الأزمات.

لن تغتال تداعيات «كورونا» الرأسمالية، ولكن ستجبرها على ارتداء بعض ملابس الاشتراكية لتستمر على نحو تنخفض فيه وحشيتها لصالح ما سيتمخض عما ستخلفه «كورونا» من أوجاع وحدها تُحدد مقدار العودة إلى الإنسانية.

من بلاغات الحروب

خالد القشطيني
صحفي وكاتب ومؤلّف عراقيّ

كثيراً ما تمخضت الحروب عن أمثال وأشعار وأقوال خُلّدت في ضمائر الشعوب. من ذلك القول: «مثلما فعل نيرون بروما»، في الإشارة إلى الحاكم المستبدّ والمستهتر الذي لا يبالي بشقاء شعبه. ويشير القول إلى إحراق نيرون روما وتَفَرُّجه وضحكه على ذلك المشهد. ومن الرومان أيضاً جاء القول: «جئت، فرأيت، فاستوليت»؛ (فيني - فيدي - فيشي)، وهي كلمات يوليوس قيصر بعد استيلائه على منطقة الراين الخصبة والغنية من ألمانيا. والواقع أن كلمات كثيرة خُلّدت في التراث الغربي والعالمي من هذا الإمبراطور. ومنها القول: «حتى أنت يا بروتس»، وذلك أن أشراف روما تآمروا على قتله بشكل جماعي، وكان آخرهم بروتس؛ الصديق الحميم للقيصر الذي طعنه الطعنة الأخيرة التي قضت عليه، ولكنه قبل أن يسقط ميتاً، التفت إلى صديقه الحميم وقال: «حتى أنت يا بروتس»، فأرسلها مثلاً على خيانة الأصدقاء.

ومن هذه الفصيلة أيضاً جاءنا القول الشائع: «البحر من ورائكم والعدو من أمامكم»، إشارة إلى حالة الانحصار وانعدام الخيار. وهي طبعاً الكلمات التي قالها طارق بن زياد لجيوش المسلمين بعد العبور إلى إسبانيا وقيامه بحرق سفنهم. هناك أيضاً كلمة «وا معتصماه!» المعروفة عند العرب، وهي الكلمة التي استعرناها من تلك المرأة العربية التي استباحها الروم عند استيلائهم على مدينة عمورية فاستغاثت بالخليفة المعتصم: «وا معتصماه!»، فقال لها الضابط الرومي ساخراً: «فلينجدك الخليفة بخيوله الشهباء». سمع المعتصم بالواقعة فجيّش جيشاً كله على الخيول الشهباء وسيّره إلى عمورية وانتقم لتلك المرأة المسلمة. وأين من ذلك صراخ الفلسطينيات كل يوم «وا معتصماه!».

ومن الأقوال الشائعة بيننا: «بعد خراب البصرة». وهو قول يرجع أيضاً إلى عهد العباسيين، ولكن في أيام تدهورهم، كما يدلّ المثل. وتعود حكايته إلى ثورة الزنج الذين جاء بهم العباسيون من أفريقيا لكي يعملوا في زراعة جنوب العراق على نحو ما فعل الإنجليز عندما جاءوا بالسود إلى أميركا لاستعمالهم في زراعة السكر والقطن. ولقوا في كلتا الحالتين أسوأ معاملة حتى نفد صبرهم فتمردوا في العراق بقيادة علي بن محمد؛ المعروف بـ«صاحب الزنج»، واستولوا على البصرة ودمروها. وكان والي البصرة قد بعث إلى الخليفة في بغداد يطلب النجدة، ولكن الخليفة تهاون في الموضوع، وعندما وصل جيشه إلى المنطقة كان الزنج قد دمروا المدينة؛ فقيل إنه وصل «بعد خراب البصرة». وسار ذلك مثلاً من الأمثال.

يشير المثل طبعاً إلى رذيلة التأخر والتباطؤ والتهاون في الأمور. يعبّر الإيطاليون عن ذلك بمثل ظريف يقول: «بين القول والفعل، تُستهلك أزواج كثيرة من الأحذية!». وللكاتب الأميركي إدوارد يونغ قول بليغ من ذلك: «المماطلة حرامي الوقت!». والكلمات العربية تقول: «لا تؤجل عمل اليوم إلى الغد». ويحذّر الإنجليز من التسويف والتأجيل فيقولون: «(في يوم من الأيام) يعني (ولا يوم من الأيام!)» وهي حكمة سبقهم فيها شكسبير في قوله على لسان هاملت: «(شيئاً فشيئاً) شيء يقال بسهولة».

بيد أن رذيلة التسويف تقابلها رذيلة التسرع. وكان من ذلك النصيحة التي وجّهها الرئيس الأميركي جيفرسون للقائد جورج واشنطن عندما كتب له يقول: «التأخير خير من الخطأ»، وهو ما يردده أهل الأردن عندما يقولون: «كل تأخيرة فيها خيرة».

منظمة شنغهاي للتعاون والنظام النقدي الدولي الجديد: رؤية استشرافية

د. مظهر محمد صالح
باحث وكاتب اقتصادي ومستشار مالي

يأتي إعادة احياء اتفاق منظمة شنغهاي للتعاون SCO (الذي وقع أصلاً في ١٥ حزيران من العام ٢٠٠١ بين الصين وروسيا وبلدان آسيوية أخرى يبلغ عددها اليوم ثمانية بلدان، بتفعيل اتفاق التعاون على وفق التطورات الاقتصادية الدولية ومستجداتها لما بعد وباء كورونا Post Coronavirus ٢٠٢٠ والتي تسعى إلى ولادة نظام تبادل تجاري واستثماري شبه مغلق لمنطقة اقتصادية كبيرة تشكل حوالي ٥٠٪ من سكان الارض، تسعى لتشييد انظمة مدفوعات بديلة لتمويل التجارة البينية والفرص الاستثمارية الأوروآسيوية، تعتمد وللمرة الأولى استخدام وسائل دفع تقوم على الدور الذي ستؤديه العملات المحلية داخل هذه المجموعة (الجيواقتصادية أوروآسيوية واسعة). اذ ستتخذ هذه المرة عملاتها المحلية كبديل لدور العملات الدولية القائدة القائمة والمكونة للنظام النقدي الدولي الراهن لأداء دورها في تمويل التجارة والاستثمار وبناء انظمة مدفوعات اخرى مستقلة.

وبالرغم من ذلك، فإن هذا الاتجاه في تمويل التجارة والاستثمار وتسوية المدفوعات البينية لابد من ان يؤدي إلى اجراء تحول أو تبدل اساسي في النظام النقدي والمالي الدولي الراهن شريطة توافر عوامل اساسية مهمة: أولهما، الاعتماد على ما ستحصده هذه المجموعة من البلدان من حصة أو وزن في النمو السنوي في الاقتصادي العالمي وأهمية وزن تلك الحصة ومدى تأثيرها في انقلاب معادلة الاقتصاد الدولي. وثانيهما، كم هي قيمة التبادلات التجارية والاستثمارية البينية داخل هذه الكتلة ونسبتها من اجمالي قيمة التجارة والاستثمار العالميين وعلى وفق حسابات الجذب الاقتصادي gravities فيما بينها مقارنة بفرص الربح والخسارة في تجارتها الدولية؟ وثالثهما، هو مدى احتياج هذه المجموعة أو الكتلة الاقتصادية إلى معادل عام مستقر للقيم مستقبلا يسمى في الاحوال كافة numeraire ويعني اختيار سلعة لتعادل قيمة السلع والخدمات المنتجة محلياً والمتبادلة بين دول مجموعة شنغهاي (أي الوسيلة النقدية الموحدة القيمة لتقييم وأداء التجارة البينية والاستثمار داخل دول المجموعة نفسها).

في ضوء ما تقدم، نرى ان هذه المجوعة ربما ستلجأ في نهاية المطاف إلى خيارين حياديين يجنبهما مشكلات التضخم وارتفاع الاسعار واختلاف الميزة النسبية في تحديد قيمة السلع والخدمات المنتجة في كل بلد فضلاً عن مشكلات الاغراق والهيمنة التجارية وتدفق حركة راس المال والاستثمار المباشر وغير المباشر في الاسواق المالية داخل بلدان المجموعة. اذ يقوم هذان الخياران على بديلين هما:

الأول، ويتمثل باللجوء في هذه المرحلة المبكرة (التي ستعتمد العملات المحلية في تسوية المبادلات التجارية البينية والاستثمار) إلى اعتماد نظام خاص للتسويات والمبادلات ما بين بلدان المجموعة نفسها وبآليات تسمى: الصفقة المتكافئة equivalent transaction. اذ يتولى البنك المركزي في الغالب في كل دولة داخل مجموعة شنغهاي نفسها بالاحتفاظ برصيد نقدي من عملات البلد الاخر يكافئ التجارة البينية والاستثمار السنوي المتوقع ازاء البلد الاخر أو البلدان الاخرى لتجري المطابقة والتسوية في نهاية السنة المالية، ذلك إلى حين اعتماد معادل عام للقيم موحد وبلوغ مرحلة الوحدة النقدية وبزوغ عملة جديدة للتكتل (الأوراسي) الجديد.

أما البديل الثاني، ويأتي متزامنا مع فكرة اصدار سندات موحدة يتم ابتياعها داخل دول المجموعة للنهوض بالاستثمار المشترك، فربما سيدفع إلى اعتماد نظام الذهب النقدي كمعادل عام للقيم numeraire ليمثل في الوقت نفسه وحدة حساب أساسية ويؤدي وظيفة مخزن القيمة والتبادل التجاري الأمثل وتسوية المدفوعات بشكل أكفأ داخل المجموعة الاقتصادية في المرحلة المقبلة. ويأتي ذلك أيضا لإطلاق اشارة في الاستقلالية المالية والابتعاد التدريجي عن النظام النقدي الدولي الحالي أو اي عملة دولية قائمة من عملات سلة وحدة حقوق السحب الخاصة SDR وإلى حين استقرار السياسات الداخلية المالية والنقدية لدول المجموعة وبناء الاسيجة الكمركية المتجانسة وعلى وفق معايير استقرار قد تقترب من معايير (ماسترخت) الموقعة في العام ١٩٩٢ عند قيام الاتحاد الأوروبي وتأسيس وتأسيس النظام النقدي الأوروبي (اي من حيث نسبة عجز الموازنات العامة والدين العام إلى الناتج المحلي الاجمالي ومقدار العجز في الحساب الجاري لميزان المدفوعات إلى الناتج المذكور) والالتزام بأنظمة كمركية موحدة وصولا إلى الاتحاد الكمركي اليوروآسيوي Eurasian Custom Union كشرط ضرورة necessary condition لقيام السوق الاقتصادي المتجانس الاداء واعتماد الوحدة النقدية.

فإذا كان دولار الولايات المتحدة الامريكية يشكل اليوم حوالي ٨٣٪ من عملة التسويات في التجارة والمدفوعات والاستثمار في العالم، فإن هذا النظام اليوروآسيوي من التبادل البيني وبمعادل عام آخر للقيم numeraire سيكون على حساب تبدل مكونات النظام الاحتياطي النقدي العالمي القائم ودوره في تسوية التجارة والمدفوعات الدولية الذي يأخذ فيه الدولار الامريكي والعملة الأوروبية/اليورو موقع الصدارة في هذا النظام. كما ستشكل التجارة البينية داخل هذه المجموعة الاقتصادية الكبيرة – المتسعة السكان عدديا والمتسعة جغرافياً والتي تحتل أكثر من ثلث أوروآسيا والقوية اقتصاديا – افقاً تحويلياً جديداً من آفاق التجارة والتمويل والاستثمار الدولي والمدخل المهم في انخفاض الطلب على العملات القائمة في التجارة الدولية بالنسبة والتناسب وبنحو قد نقدره (وبتحفظ) بما لا يقل عن ٨-١٠٪ في وقت اعتماده. كذلك، سيتلازم إحلال العملة الافروآسيوية درجة محسوسة في تبدل مكونات الاحتياطيات الاجنبية الرسمية لبلدان العالم ولمصلحة العملة الدولية الجديدة اضافة إلى ارتفاع دورها في نشاطات الائتمان العالمي الذي يشغل الدولار فيها اليوم أكثر من ٦٠٪ من اجمالي الائتمان المصرفي في العالم. فضلاً عن الدولرة العالية لأسواق راس المال الرئيسة. ولابد من التنويه عن احتمال ظهور سوق رمزية بديلة للأوراق المالية Eurasians token market مقومة بالعملة اليوروآسيوية الجديدة في عالم شديد التغير. ختاماً، سيتلازم نجاح مجموعة شنغهاي للتعاون بصفاتها النقدية (خارج نطاق موضوع الأمن والسياسة الدولية) قيام انظمة مدفوعات بالعملة اليوروآسيوية المشار اليها آنفاً، لتكون ضمن سلة العملات الدولية القائمة وعدّها مقدمة للقطبية الثنائية في الاقتصاد السياسي للأمم ومقدمة حساسة لانقسام العولمة الاقتصادية وتحولها نحو ظهور مجال حيوي اقتصادي آخر مؤثر في عالم شديد الثنائية.

عن شبكة الاقتصاديين العراقيين

كسينجر وتحولات النظام العالمي

فهد سليمان الشقيران
كاتب وباحث سعودي

يتوقع هنري كسينجر تحولات في النظام العالمي وهو المنخرط به تبويباً وتأريخاً ونقداً. في كتابه «النظام العالمي»، حاول كسينجر رصد التحولات الأساسية التي جعلت العالم على ما هو عليه حتى اليوم، يمكن التذكير بها قبل التطرق إلى مقالته الأخيرة.

من منعطفات التحول في تاريخ البشرية: «اختراع نمط الطباعة القابل للنقل في منتصف القرن الخامس عشر؛ الأمر الذي وفّر إمكانية تقاسم المعرفة على نطاق لم يكن متخيلاً من قبل. كان المجتمع القروسطي قد درج على عادة تخزين المعرفة عبر الاستظهار أو عن طريق النسخ اليدوي المضني للنصوص الدينية، أو بواسطة فهم التاريخ بالإفادة من الشعر الملحمي. في عصر الاستكشاف، كان لا بدَّ لما يجري اكتشافه من أن يُفهم، وأتاحت الطباعة فرصة نشر المعلومات. كذلك أدَّى استكشاف عوالم جديدة إلى الحفز على السعي لإعادة اكتشاف العالم القديم وحقائقه، مع تكيد خاص لمركزية الفرد. وراح الاحتضان المتزايد للعقل كقوة تنوير وتفسير موضوعية يهزّ أسس المؤسسات القائمة، بما فيها الكنيسة الكاثوليكية العصية على أي هجوم من قبل».

ثم يعتبر صلح ويستفاليا أساسياً في تطور منطق الدولة، باعتباره الاتفاق الأول في العصر الحديث، يقول: «في كتابه التنين (Leviathan) المنشور عام ١٦٥١ بعد سلام ويستفاليا بثلاث سنوات قام توماس هوبز بتوفير مثل هذه النظرية. تصور (حالة طبيعية) في الماضي حين كان غياب السلطة يتمخض عن نوع من (حرب الجميع ضد الجميع). وهرباً من مثل هذا الانعدام الأمني الذي لا يطاق بادر الناس، حسب تنظير هوبز، إلى التنازل عن حقوقهم لسلطة سياسية مقابل قيام الأخيرة بتوفير الأمن لجميع من هم داخل حدود الدولة. واحتكار الدولة السيادية للسلطة تم ترسيخه بوصفه الأسلوب الوحيد للتغلب على الخوف الأبدي من الموت العنيف والحرب».

ثم يرى في التنوير ذروة التحولات في العصر الحديث، وبخاصة ما قدمه روسو في نظريته السياسية الثورية، ومن ثم تطوير كانط لمونتسكيو في نظرية «السلام الدائم»، يعتبر هنري أن: «الفترة النابليونية كانت عنوان تمجيد التنوير وتأليهه. كان مفكرو تلك الفترة، مستلهمين مثالي اليونان وروما، قد جعلوا التنوير مساوياً لقوة العقل، بمعنى انتقال السلطة من الكنيسة إلى نخب علمانية. ما لبثت هذه الطموحات أن تقطرت أكثر وباتت متركزة في قائد واحد، بوصفه التعبير عن السلطة العالمية. تجلى مثال ساطع على تأثيره في الثالث عشر من أكتوبر (تشرين الأول) ١٨٠٦، قبل معركة يينا بيوم واحد، تلك المعركة التي هُزم فيها الجيش البروسي هزيمة حاسمة. لدى مغادرة نابليون لاستكشاف أرض المعركة بصحبة أركانه، قام جورج فلهلم فريدريك هيغل، الذي كان محاضراً جامعياً (وكان فيما بعد سيؤلف كتاب فلسفة التاريخ الذي كان مصدر إلهام عقيدة ماركس)، بوصف المشهد بعبارات إطرائية وهو يصغي إلى طقطقة حوافر الخيول على الحجارة المرصوفة قائلاً: «رأيت الإمبراطور - روح العالم هذا - خارجاً من المدينة للاستعراض راكباً. إنه إحساس رائع حقاً أن يرى المرء فرداً كهذا متركزاً هنا في نقطة واحدة ممتطياً جواداً، يبسط ظله على العالم ويسوده».

ومع اشتداد الأزمة اليوم، وتحدي الوباء، كتب كسينجر مقالة في «وول ستريت جورنال»، وفيها قال: «الظروف الاستثنائية المصاحبة لفيروس كورونا، استدعت إلى ذاكرته، شعوره عندما كان جندياً في معركة الثغرة، إبان الحرب العالمية الثانية أواخر عام ١٩٤٤؛ إذ يطغى حالياً الإحساس بالخطر المحدق الذي لا يستهدف شخصاً بعينه، وإنما يضرب بشكل عشوائي ومدمر. إن الاختلاف بين تلك الفترة البعيدة، وزمن بلاده الحالي، يتمثل في قدرة التحمل الأميركية التي عززها الارتكاز على غاية وطنية عليا، بينما الآن في بلد منقسم، يُعد وجود حكومة فعالة ذات رؤية ثاقبة، عاملاً ضرورياً للتغلب على العقبات غير المسبوقة من حيث الحجم والنطاق».

وأما على مستوى النظام العالمي وتحولاته، فيقول: «الجهود المبذولة لوقف الوباء، يجب ألا تعرقل المهمة العاجلة المتمثلة في إطلاق مشروع مواز، يهدف للانتقال إلى نظام ما بعد (كورونا)»، ويمهد لدعوته إلى مشروع عالمي موحد للقضاء على «كورونا» بقوله: «القادة يتعاملون مع الأزمة على أساس وطني، لكن آثار الفيروس على تفكك المجتمع لا تعترف بالحدود، وبينما يُؤمَّل أن يكون ضرره على صحة الإنسان مؤقتاً، فإن الاضطرابات السياسية والاقتصادية قد يمتد تأثيرها إلى أجيال»، ويتابع: «لا يمكن لأي دولة، ولا حتى الولايات المتحدة، التغلب على (كورونا) من خلال جهد وطني محض، يجب أن تتحد الجهود الحالية في رؤية وبرنامج مشتركين عالميين، إذا لم نتمكن من القيام بالأمرين معاً، فسوف نواجه أسوأ ما في كل منهما».هذا التحول يعني أن مفهوم الدولة، والنظام العالمي سيمر بتحولات صعبة، والأخطر دخول البشر إلى «الحالة الطبيعية» في دول تكاد يفلت منها زمام التحكم في المؤسسات، وقد يؤسس ذلك لصراع على الغذاء، أو انتشار للجريمة، أو خوف من المستقبل وغزو للآخر، وبخاصة أن العلاقة بالآخر تشهد تحولات كبرى مع انتشار هذا الوباء، وصيحة كسينجر جديرة بالنقاش والتداول والدرس.

نحو مستقبل افضل .. لها

طرق تُساعدك على التزام الحجر الذاتي

هذه طرق تساعدك على التزام الحجر الذاتي وتعزز مهاراتك:

- قراءة الكتب المركونة في المكتبة منذ سنوات

بدلاً من إضاعة وقت في مشاهدة البرامج التلفزيونية، ابحثي عن رواية سبق أن اشتريتها ولم يتنسنّ لك الوقت لقراءتها. غالباً ما نلوم الوقت وضغوطات الحياة اليومية على عدم السماح لنا بالتمتّع بقراءة الكتب والروايات. حسنًا، ها أنت اليوم في المنزل محجوزة في المنزل لفترة طويلة ولديك الكثير من الوقت للقراءة! إنه الوقت المثالي لاكتشاف قصص وروايات جديدة والاستفادة من هذا الوقت الصعب بطريقة مفيدة.

تنظيف وتوضيب المنزل

استخدمي وقت فراغك هذا لتنظيف الغرف بدقة والقضاء على كل الجراثيم والميكروبات في جميع أنحاء المنزل. إنها طريقة رائعة للتعويض عن التمارين التي لم تتمكّني من ممارستها في صالة الألعاب الرياضية أو النادي. وبمجرد الانتهاء من تنظيف الشقة جيداً، تخلصي من كل الثياب والأغراض التي لا تحتاجينها مثل الملابس والكتب الارشادية وأدوات المطبخ غير الضرورية.

الاتصال بأفراد العائلة والأصدقاء

الطريقة الأسلم للتواصل مع الآخرين في هذه الفترة هي من خلال الدردشة على الهاتف. اتصلي بخالاتك وعمّاتك، وبنات عمومك، أو أشقائك أو أصدقائك القدامى الذين لم تتمكّني من التواصل معهم منذ فترة طويلة من الوقت. بالطبع، في أوقات الوباء نتحدث إلى أقرب أقربائنا، ولكن هناك أيضاً أفراد العائلة والأصدقاء الذين نراهم فقط في المناسبات. لذلك، فالآن هو الوقت المثالي لإعادة الاتصال بهم والاطمئنان عنهم.

تعلّم مهارة جديدة

يمكنك الاستفادة من هذه الفترة لتعلّم مهارات جديدة. يمكنك الحصول على العديد من التعليمات أو متابعة الدروس حول أي موضوع تقريباً على الإنترنت أو YouTube. على سبيل المثال، يمكنك استغلال وقتك لتعلم مفردات جديدة في اللغة الإسبانية أو الفرنسية أو الإيطالية، أو التدرّب على ممارسة فن التأمل.

الأفلام الوثائقية

إذا كنتِ لا تستمتعين بالقراءة فيمكنك تعلم شيء جديد من خلال مشاهدة العشرات من الأفلام الوثائقية عبر الإنترنت، حيث تحوي خدمات البث مثل نتفليكس وHulu و Amazon Prime وغيرها على مجموعات كبيرة من الأفلام الوثائقية، لكن يُعد قسم الأفلام الوثائقية على نتفليكس مكاناً ممتازاً للبدء، فما تجدينه هناك من المحتمل أن يبقيك منشغلة لأيام.

الدورات التدريبية

التزامك بالحجر الصحي الذاتي الذي يساعد في الحد من انتشار فيروس كورونا يعتبر الوقت المثالي لبدء دورة عبر الإنترنت؛ لأنها تتطلب الوقت والجهد، حيث يمكنك اختيار أي شيء تهتمين به، من كيفية استخدام الفوتوشوب إلى تعلم لغة جديدة أو دراسة الفلسفة حتى، ويمكنك الحصول على دورات تدريبية مختلفة من خلال زيارة قسم عروض التسوق في موقعنا، أو يمكنك زيارة متجرنا.

اللياقة البدنية

إذا كنتِ في العادة تذهبين إلى صالة الألعاب الرياضية للمحافظة على لياقتك البدنية، فيمكنك اليوم خلال التزامك بالحجر الصحي المنزلي من تكرار تمارينك الرياضية المنتظمة في المنزل، أو يمكنك الاطلاع على أبرز المواقع العالمية التي تقدم دروساً للمحافظة على لياقتك البدنية من المنزل.

نصائح طبية

عرق النسا: خطوات بسيطة للتخلص من الألم

الأعصاب الوركية هي الأكبر والأطول في جسم الإنسان، فليس من المستغرب إذًا أنها الأكثر تعرضًا للمشاكل الصحية في كثير من الأحيان.

اِطمئنوا فإنّ الأعصاب الوركية لديكم، وعددها اثنان، ليست عالقة وإنما متهيّجة. وإذا كانت الحال كذلك فسوف تكونون في طريقكم إلى قسم الطوارىء في المستشفى .

الألم الذي نشعر به عندما يكون عرق النسا ملتهبًا، يعكس هذه الحقيقة التشريحية: الشعور بالخدران في أسفل الظهر ثم إلى جانب الجسم في الردف ثم الفخذ، وأحيانًا وصولًا إلى القدم. ولكي نفهم كيف يحدث هذا الانغلاق، من الضروري الرجوع أحيانًا إلى أصل العصب، عند نهاية الفقرات القطنية وبداية العجز (عظم مثلث الشكل في قاعدة العمود الفقري).

أسباب ألم عرق النساء

يؤكد مارتن ديسكارو، البروفسور في قسم علوم النشاط البدني في جامعة كيبك في تروا ريفيير قائلًا: "إنّ تهيّج العصب الوركي سببه في الغالب القرص الغضروفي أو التهاب المفاصل التنكسي".

في الحالة الأولى، فإنّ تكرار بعض أنواع الجهد الجسدي والوضعية غير الملائمة للجسم على مدار السنوات، هي السبب الرئيسي لانزلاق القرص بين الفقرات إلى خارج قاعدته، وهذا يضغط على العصب بشكل قليل. يوضح البروفسور قائلًا: "نحن نتحدث هنا عن الحركات عند نهاية التواء ودوران والالتواء المتأخر للعمود الفقري، غالبًا أثناء رفع غرض ثقيل".

في حالة التهاب المفاصل التنكسي، تتشكل النتوءات الصغيرة العظمية عند الثقبة (الفتحة) التي تنشأ منها جذور الأعصاب. إنها ظاهرة طبيعية مع التقدم في العمر، ولا يمكن أن نفعل الكثير حيالها سوى أن نتعلم العيش معها.

ألم سوف يمر وينتهي

الخبر الجيد هو أنّ أكثر من 60 في المئة من حالات انزلاق القرص، تُشفى من تلقاء ذاتها من دون أيّ تدخّل ولو صغير. والخبر السيّىء هو أنّ التدخلات المختلفة والعلاجات اليدوية، وأخذ مضادات الالتهاب غير الستيرويدية أو التمارين العلاجية، سوف تخفف فقط من ألم عرق النسا من دون حل المشكلة.

ويؤكد البروفسور مارتن ديسكارو قائلًا: "يجب أن نبدأ من فكرة أنه يمكن تغيير الوضع، وما نريد تجنّبه هو ازدياد الألم، وقد يرادف هذا السيناريو التدخلات الأكثر حدّة مثل اللجوء إلى الجراحة".

المطبخ

طريقة عمل البطاطا بالشيكولاتة بخطوات بسيطة

المكونات:

4 أكواب من مسحوق السكر.

4 أكواب جوز الهند غير محلى.

3/4 كوب بطاطا مهروسة .

1 1/2 ملعقة صغيرة من مستخلص الفانيليا.

1/2 ملعقة صغيرة من الملح.

1 كوب من رقائق الشيكولاتة .

1 ملعقة صغيرة من الزبدة .

عمل البطاطا بالشيكولاتة

طريقة التحضير :- نمزج السكر مع رقائق جوز الهند والبطاطا المهروسة والفانيليا والملح في وعاء كبير .

- نضع الزبدة مع جوز الهند في المقلاة فى الوعاء، ونضعها فى الفريزر ثم نغطيها ليلة

- نذيب رقائق الشيكولاتة في الميكروويف.

كل يوم معلومة

لماذا يقتل فيروس كورونا البعض ولا يشعر به آخرون؟

يُعتقد أن العمر والظروف الصحية الأساسية تلعب دوراً رئيسياً في شدة المرض، وتقول الهيئات الصحية الدولية إن الأشخاص الأكثر تعرضاً للحالات الخطيرة هم الذين تزيد أعمارهم عن 70 عاماً، والنساء الحوامل، أو الذين لديهم حالات صحية حرجة مثل السرطان أو أمراض القلب أو الربو الحاد.

وشبه الدكتور يانغ المعركة بين جهاز المناعة والفيروس كالمطاردة بين الشرطة والمجرمين، فإذا تمكنت الشرطة من القبض على المجرمين بسهولة، فلن تسبب أضراراً كبيرة في المدينة، أما إذا دارت معركة حامية الوطيس بين الطرفين، فستكون هناك أضرار جسيمة.

وفي حالة فيروس كورونا، إذا تمكن جهاز المناعة من التغلب عليه بسهولة نسبية، فستظهر أعراض بسيطة أو متوسطة على المريض، أو يمكن أن لا تظهر الأعراض على الإطلاق، أما إذا دارت معركة شديدة بين الفيروس وجهاز المناعة، فستظهر أعراض شديدة على المريض يمكن أن تنتهي بوفاته.

ووجدت بعض الدراسات أن الأشخاص الأكثر عرضة للإصابة بأشكال حادة من فيروس كورونا، هم الذين يعانون من أمراض موجودة مسبقاً، بالإضافة إلى كبار السن، ولكن وفقاً لدراسة أجريت في أيسلندا، من المحتمل أن يكون نصف المصابين بالمرض غير مدركين تماماً أنهم مصابون به.

طبيبك في بيتك

ثمانية أطعمة يمكنك تناولها قدر ماتشاء دون اكتساب وزن زائد

هناك أسبابا لعدم زيادة الوزن من تناول هذه الأطعمة، وهي أن معظمها تتكون من الماء، ويحتوى ايضا على سعرات حرارية منخفضة وألياف ما يساعد على الشعور بالشبع والبقاء ممتلئا.

ومن بين هذه الأطعمة:

- الخس:

تحتوي معظم أنواع الخس على نحو 10 إلى 2 سعرة حرارية لكل وجبة. وعلى الرغم من أن الخس لن يضيف الكثير من البروتين إلى نظامك الغذائي، إلا أنه سيضيف الكثير من الفيتامينات والعناصر الغذائية مثل حمض الفوليك والحديد والفيتامينات (أ) و(س).

- البرتقال:

معظم الناس يعرفون أن البرتقال غني بفيتامين (س)، ولكن الحمضيات تملك فوائد أخرى عديدة.

وبما أن فيتامين (س) مهم في إنتاج الكولاجين، فإن البرتقال يساعد في الحفاظ على البشرة خالية من التلف وتبدو جيدة. كما أنه منخفض السعرات الحرارية؛ حيث أن حبة برتقال متوسطة الحجم تحتوي على نحو 80 سعرة حرارية فقط.

وإذا كنت لا تأكل تلك القشرة البيضاء التي تغطي الثمرة، فيجب أن تبدأ في تناولها، حيث أنها تحتوي على الكثير من الألياف، ما يساعد على خفض مستويات الكوليسترول والسكر في الدم.

- الفراولة:

هناك كمية أكبر من فيتامين (س) في وجبة واحدة من الفراولة. بالإضافة إلى ذلك، فإن الفراولة مشبّعة أيضا بالبوليفينول، وهو نوع من مضادات الأكسدة.

وتعد الفراولة أيضا مصدرا جيدا للبوتاسيوم والألياف، وهي خالية من الدهون والصوديوم وخالية من الكوليسترول، ما يجعلها صحية للقلب.

ويحتوي كوب واحد من الفاكهة على نحو 50 سعرة حرارية فقط.

- الشمام:

يحتوي الشمام على بيتا كاروتين، وهو شكل من أشكال فيتامين (أ)، والذي يعزز صحة العيون، أكثر من العديد من الفواكه المماثلة الأخرى مثل البرتقال والفواكه والخوخ والمانغو.

ويوفر كوب واحد فقط من الفاكهة البوتاسيوم بالإضافة إلى أكثر من 100% من القيمة اليومية الموصى بها من الفيتامينات(أ) و(س).

وبالإضافة إلى ذلك، بما أن الماء يشكل 90 % من الشمام، فهناك 55 سعرة حرارية فقط في وجبة واحدة منه.

- الكرفس:

ما يقرب من 95 % من الكرفس يتكون من الماء، ولكن هذا لا يعني أن هذه الخضار ليس لها فوائد صحية كبيرة.

ويحتوي الكرفس على البوتاسيوم والفولات والألياف و30% من احتياجاتك اليومية من فيتامين (ه)، ولا يوفر سوى ستة سعرات حرارية فقط في وجبة واحدة.

ومن الأفضل تناول الكرفس عندما يكون طازجا، حيث تفقد هذه الخضار العديد من مضادات الأكسدة الخاصة بها في غضون خمسة إلى سبعة أيام من شرائها.

- التوت الأزرق:

تشتهر هذه الفاكهة باحتوائها على مضادات الأكسدة أكثر من أي فاكهة أخرى، وللحصول على الألياف، يحتوي كوب من التوت الأزرق على 14% من القيمة اليومية الموصى بها، ولا يوفر إلا نحو 85 سعرة حرارية.

الخيار:

هو فاكهة تتكون في الغالب من الماء، ويحتوي على 16 سعرة حرارية فقط لكل وجبة، فيما تحتوي البذور والقشرة على معظم القيمة الغذائية للثمرة، لذلك من الأفضل عدم تقشيرها.

وتوفر القشرة والبذور كلا من الألياف وشكلا من فيتامين (أ) المعروف باسم "البيتا كاروتين"، والذي يُعرف بأنه جيد للعينين.

- الطماطم:

تشتهر الطماطم بأنها تحتوي على اللايكوبين، وهو كاروتين يساعد على مكافحة الأمراض المزمنة ويمنح الثمرة لونها الأحمر.

وإلى جانب اللايكوبين، تحتوي الطماطم على نسبة عالية من الفيتامينات (أ) و(س) و(ب 2)، وكذلك الفولات والكروم والبوتاسيوم والألياف.

ومع جميع العناصر الغذائية التي تفتخر بها، تحتوي حبة الطماطم متوسطة الحجم على نحو 25 سعرة حرارية فقط.

احذر وامتنع من اخطاء شائعة ....!!!؟؟

احذر.. تسخين هذه الأطعمة في الميكروويف يحولها لسموم أو قنبلة

كشف مختصون أن فرن الميكروويف يعطي طاقة للماء الموجود في الأطعمة. فمثلا عند تسخين البيض، يتحول الماء الموجود فيه إلى بخار يضغط على القشرة التي يمكن أن تنفجر في أي لحظة. ولذا لا ينصح بتسخين الماء العادي فيه أيضا.

وذكر "ان الماء يغلي في الميكروويف بصورة مختلفة عن غليانه في الإبريق، حيث يسخن الماء في الإبريق في القاعدة ويرتفع إلى الأعلى ليحل محله الماء البارد. أما في الميكروويف، فإن كتلة الماء تسخن بصورة متجانسة بكاملها، وعند الغليان يتحرر الأكسجين حالا وكأنه انفجار".

و يمكن لأي إناء مغلق أو مادة غذائية بقشرة كاملة، أن ينفجر في الميكروويف، بما فيها الثمار والتفاح، حيث تتحول إلى "قنبلة فاكهة" يمكن أن تسبب حروقا مؤلمة.

ويبقى أي أثر لفيتامين C عند تسخين الأطعمة في الميكروويف، كما تتغير بنية الألياف الغذائية. مشيرة إلى أن طهو الطعام في الميكروويف، يفقده خصائصه المفيدة، ويحول بعض المواد الداخلة في تركيبه إلى سموم. ولا ينصح بتسخين الأطعمة المحتوية على أحماض دهنية غير مشبعة متعددة، والزيوت غير المكررة في الميكروويف، لأنها تتأكسد وتتحول إلى مواد مسرطنة. لذلك تجنبوا حتى تحميص البذور في الميكروويف لأنها تفقد جميع فوائدها.

كما يجب عدم تسخين الخضروات الورقية مثل السبانخ والبقدونس وغيرها وكذلك البنجر والفجل والجزر وغيرها لأنها تحتوي على النترات التي عند تسخينها تتحول إلى نيتروزامين وهو مركب عضوي سام. كما لا ينصح بتسخين مشروبات الحمية في الميكروويف، لأن بدائل السكر التي فيها مثل إسبارتام تتحول إلى مادة الفورمالديهايد المضرة جدا للصحة، وتأثير هذه المادة يقارن بتأثير الزرنيخ، حيث إذا شرب طفل هذا المشروب بعد تسخينه قد يؤدي إلى وفاته. أما الكبار فتظهر عندهم أعراض مثل الصداع والضعف العام، والشحوب والغثيان والتقيؤ وضيق التنفس والسعال وآلام البطن وقصور الكلى.

لطلة ابهى..

يعزز صحة عينيكِ ويخلصك من الصداع... فوائد مذهلة للعلاج بالطين

على الرغم من توافر الأدوية والحلول الطبية، إلا أنه في بعض الأحيان لا يوجد أفضل من الطرق الطبيعية، فهي آمنة أكثر وتساعد في حل الكثير من المشكلات من جذورها دون ترك آثار جانبية.

وبالإضافة إلى العديد من المكونات الطبيعية، يعد الطين من العلاجات الطبيعية المميزة، فهو لا يساعد فقط في تعزيز صحة وجمال البشرة، بل يعزز أيضًا من صحة الجسم بشكل عام .

فمن التخلص من الصداع إلى تعزيز صحة عينيك.

للطين تأثير قوي على امتصاص وتخفيف السموم من الجسم التي عادة ما تسبب المرض، فتطبيق طبقة من الطين حول المعدة يعزز عملية الهضم ويزيل السموم بشكل طبيعي، كما يسرع من الأيض.

يخلصك من الصداع أو الحمى

يمكن للعلاج بالطين أن يخلصك من الحمى أو الصداع، وذلك من خلال تطبيق أكياس طينية حول منطقة البطن؛ لأن ذلك يساعد على مقاومة ارتفاع حرارة الجسم ويهدئها من الداخل. بالإضافة إلى ذلك، يخفف الطين من الصداع وضربات الشمس بسرعة، من خلال استخدامه بالطريقة نفسها.

يحارب التوتر

عادة ما يلجأ الخبراء إلى استخدام العلاج بالطين للتعامل مع المشاكل العصبية، مثل التوتر واضطرابات النوم والقلق، وحتى عرق النسا واضطرابات ما بعد الصدمة أيضًا، وذلك لأن الطين يعمل على امتصاص السموم من الجسم، كما يساعد في حل مشكلة انسداد الممرات حول الدماغ.

أبـــراج

الحمل
مهنياً: تحب أن تتقدّم في عملك على الرغم من خوفك من تجربة وسائل جديدة قد تحسن مستواك العملي، إلا أنك تظل بالأساليب نفسها التي تستخدمها منذ سنين .عاطفياً: تحكمك في كل شيء قد يجعل شريك حياتك يسيء فهمك في بعض المواقف، حاول ألا تكون متسلطاً عند إبداء رأيك واجعله يشاركك الرأي. صحياً: تحاول أن تتجنب الإصابة بنزلات برد وأن تتخذ الإجراءات اللازمة لحماية نفسك من الأمراض، فأنت تحب أن تكون مسيطرًا على كل شيء حتى على صحتك

الثور
مهنياً: على الرغم من انك من اصحاب القدرة على العمل تحت ظروف صعبة وضغط عصبي، إلا أنك تصاب بالإحباط وتحتاج إلى من يدعمك
عاطفياً: أنت من الأشخاص القادرين على الحب والوفاء للشريك، ولكنك كثير الغضب والعصبية في الظروف النادرة
صحياً: حاول الحفاظ على أحوالك الصحية من التدهور بسبب الضغوط العصبية التي تتعرض لها على الدوام

الجوزاء
مهنياً: اليوم لديك خطط عديدة ومهام إضافية تتطلب وقتًا طويلًا من أجل إنجازها، يساعدك فيها زملاؤك المقربون جداً منك في العمل
عاطفياً: ترفض الدخول في جدال ينتج منه انفصال مع الشريك، وتنتظر بعض الوقت حتى تتخذ القرارات المصيرية معه
صحياً: تحصل على فرص ذهبية لاتباع نظام حمية مناسب لطبيعة حرق الدهون لديك والتخلص من الوزن الزائد

السرطان
مهنياً: تتاح أمامك اليوم فرصة عمل جديدة، فحاول ألا تتسرع في اتخاذ القرار وتهمل في التفكير حتى لا تشعر بالندم
عاطفياً: شريكك قد يختار الانفصال، فحاول أن تتقبل الأمر ولا تسعَ للاستمرار في علاقة تكون نهايتها الفشل، فأنت شخص مخلص تستحق شريكاً مثلك .صحياً: تفقد الكثير من وزنك في غضون أيام، فحاول أن تستمر على النظام الغذائي الذى تتبعه، فهو قوي ويساعدك في الحصول على الوزن المثالي

الأسد
مهنياً: يكون يومك مليئًا بالتحديات والعقبات، ويمكن أن يواجه انتكاسات في ما يتعلق بتحقيق طموحات وتحديد الأهداف
عاطفياً: تكون وضع العاطفي غير مُرض، ويمكن أن تصل الأمور بينك وبين من تحب إلى الفراق بعد سنوات من العلاقة
صحياً: إحذر أمراض القلب والحوادث والالتهابات فقد تكون العوارض مفاجئة، كن متنبهاً ولا تهمل وضعك الصحي إطلاقاً

العذراء
مهنياً: يمكن أن تواجه المتاعب، وأحذّرك من المغامرات غير المحسوبة والعمليات الطائشة والمجازفة على الصعيد المهني
عاطفياً: تتمتع بعلاقة عاطفية جيدة مع الشريك بالطريقة التي يريدها، مما يزيد من الترابط بينكما بالشكل العاطفي القوى
صحياً: تمر بظرف صحي ضاغط يتطلب منك التخفيف من الجهد المتواصل، وباستطاعتك اجتياز العقبات كي تتمكن من التغلب على المعاكسات وتخفيض حدة الضغوط

الميزان
مهنياً: تشهد مشاكل وخصومات ونزاعات في مكان عملك وتواجهك تحديات على الصعيد الشخصي تتغلب عليها في نهاية المطاف
عاطفياً: تبدو لك الحياة سهلة وسعيدة، وتنطلق انطلاقة جيدة على الصعيد العاطفي تحمل إليك آمالاً كثيرة وتطورات إيجابية
صحياً: إذا شعرت بضيق في التنفس وبثقل على صدرك وبإحساس بالتعب، لا تتردد لحظة في التوجه إلى الطبيب مباشرة

العقرب
مهنياً: يسود محيط عملك بعض الهدوء وتؤجل قراراتك إلى ما بعد الانتهاء من بعض الأمور البسيطة
عاطفياً: يدخل فينوس إلى برج الجدي ليبارك علاقة لك، أو يتحدث عن جو عاطفي وروماني جيد وآمن
صحياً: إعمد إلى الراحة الجسدية وإلى تخفيف الضغوط عنك قدر الإمكان فأنت مصاب بإرهاق كبير

القوس
مهنياً: تغيير للأفضل في الحقل الذي تعمل فيه، لذا لا عذر لديك لعدم خوض التجارب فالفرص سانحة ولا تنقصك الجرأة ولا الكفاءة
عاطفياً: تواجه بعض الاضطراب في العلاقة بالشريك، لا يكون سببه اختلاف الطباع بينكما بل لانعدام الثقة شبه الكامل
صحياً: أغن نظامك الغذائي بالخضار والفاكهة والحبوب الكاملة والبقوليات فهي غنية بالألياف الغذائية التي تؤدي دوراً مهماً في تحسين حركة الأمعاء وتفادي الإمساك والنفخة

الجدي
مهنياً: بركان الحسد الهامد لدى بعض مبغضيك لا يلبث أن يثور، وأنت غافل عما يدور حولك
عاطفياً: استيقظ من سباتك العميق، وراقب كل ما يجري من حولك، وإلا ضاع الشريك منك
صحياً: تستعيد عافيتك وحيويتك وتشعر أن بوسعك القيام بأعمالك المتعددة براحة تامة

الدلو
مهنياً: تبذل جهداً كبيراً لتتفوق على الزملاء في بعض المهام الموكلة إليك، وهذا علامة فارقة في مصلحتك
عاطفياً: أنت إنسان عقلاني أكثر مما هو عاطفي، وتعتبر الحب لعبة تسد بها وقت فراغك، وهذا خطأ كبير ترتكبه
صحياً: تناول البيض المسلوق مع الخبز الكامل الحبوب للحصول على أكبر قدر ممكن من البروتين والمواد المغذية

الحوت
مهنياً: مجالك الحساس يسلّط الضوء على شخصيتك ويبقيك عرضة لحسد الآخرين ومحاولة النيل منك، فكن حذراً
عاطفياً: إذا طلب منك الشريك مشاركته في حل بعض المشاكل، لا تتردد في ذلك
صحياً: تجنب كل ما يسبب الأذى لصحتك، أو يعرضك للإصابة بالأمراض

صـــورة و حـــدث

حدث في مثل هذا اليوم

1945 - وفاة رئيس الولايات المتحدة فرانكلين روزفلت، ونائبه هاري ترومان يتولى الرئاسة خلفا له ليصبح الرئيس الثالث والثلاثون لها.
1946 - سوريا تحصل على استقلالها من الانتداب الفرنسي.
1954 - فيتنام الشمالية تحصل على اعتراف فرنسا بها.
1961 - رائد الفضاء السوفيتي يوري جاجارين يقوم بأول رحلة لإنسان إلى الفضاء على متن السفينة فوستوك 1.
1968 - الانتهاء من أعمال أول ناطحة سحاب بارتفاع 147 مترا وتتكون من 36 طابقا في كاسوميغاسيكي في طوكيو.
1980 - اللجنة الأولمبية الأمريكية توافق على طلب الرئيس جيمي كارتر بمقاطعة دورة الألعاب الأولمبية التي تستضيفها موسكو في 19 يوليو وذلك بسبب الغزو السوفيتي لأفغانستان.
1981 - الرحلة الأولى لمركبة الفضاء كولومبيا.
1988 - جامعة هارفارد تعلن عن نجاح علمائها في إنتاج سلالة جديدة من الفئران بعد استخدام الهندسة الوراثية لأول مرة.
1989 - طائرة الخطوط الجوية البريطانية الكونكورد تفقد جزء ا كبيرا من دفتها في رحلة بين كرايستشيرش وسيدني.
1992 - افتتاح الفرع الأوروبي لمدينة الملاهي الأمريكية الشهيرة ديزني لاند، وقد أقيمت المدينة في فرنسا خارج العاصمة باريس وحملت اسم يورو ديزني.
1996 - الطيارة الأمريكية "جيسيكا دوبروف" البالغة من العمر سبع سنوات تتوفى خلال محاولة وضع رقم قياسي لأصغر شخص يحلق في أنحاء الولايات المتحدة.
2007 - تفجير جسر الصرافية في بغداد.
2012 - بدء سريان وقف إطلاق النار في سوريا وفق خطة كوفي أنان، ولم ينفذ وقف إطلاق النار بشكل كامل ولم يصمد لأكثر من أسبوع.

غزل عراقي

تزعل النومه بـ يوم ازعلي انسآن
و يظل ضميري المآ غفه ايأنبني
و يجرني من ايدي الخجل نص الليل
لحد الصبح يم الـ إمزعله ايذبني
شگد حلوه من اتمر صديق اترآضيه
يظل يحچي بيك افلآن حيل ايحبني
هيچ آني جآيب عمري ويه الصدقآن
مآ هدمت عشره و جبت عمري أبني
متأكد آني و طبعي عدهم محبوب
لآ خيبت وآحد و لآ امخيبني !!

*وحق الي تعبده الناس وحده
حبك سلب مني الروح وحده
هذني ثنين وانت اختار وحده
لو ترحل لو تضل محبوب اليه

من الفيسبوك

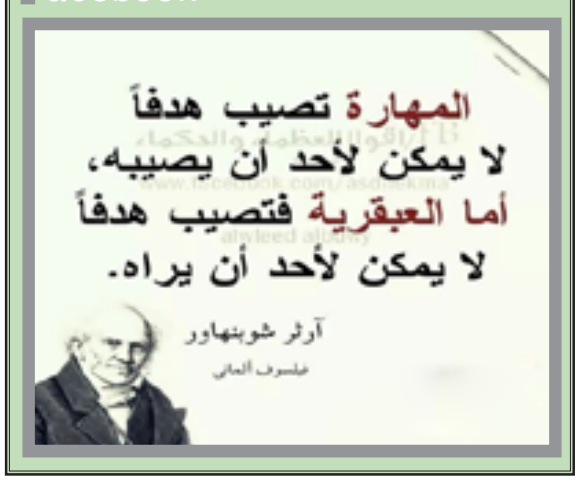

اختبارات شخصية (الجزء الثالث)

كيف تحافظين على زوجك من خلال برجه؟

الزوج القوس ...تحاشي الثرثرة والكلام الذي لا فائدة منه ...
لا تكوني غيورة متشككة به ,واسمحي له بقضاء بعض الفترات خارج المنزل ولا تساليه اين كان ,ولا تخلقي له من اجل ذلك مشاحنه الا تهدديه ولا تتوعديه ,دعي له كامل الحرية وحاولي ان تنظري الى العالم بعيونه ...احملي وجها مرحا بشوشا وافهميه ايضا ان روح الحرية تعيش داخله مثله تماما ...اذا كان لديك موهبه ما اظهريها امامه فهذا سيروق له كثيرا ...كوني على استعداد لتقبل انتقاداته حتى اللاذع منها والخيالية في اغلب الاحيان ..
نصيحة ذهبية : الزوج القوس لا يحب العلاقات العائلية كثيرا وهو لن يثقل عليك بزيارات اقاربه فحاولي انت ايضا ان لا تثقلي عليه بزيارات اقاربك ..
الزوج الجدي ..تخلي عن القلق المبالغ به وكوني اقتصادية ...
الزوج الجدي ليس من الرجال الذين يقدمون على الزواج بسرعة وبعد وقت يندمون ... وهو ينفذ كل شيء بدقة وهدوء وفترة الاختبار لديه طويلة ... اما اذا قرر الانفصال فسيفعل ذلك دون اسف على شيء ومع هذا فنادر اما يقوم بتدمير عائلته وان فعل هذا فسيكون قد بلغ السيل الذي لديه ...عليك كزوجة له الامتناع عن اغضاب اهله واقاربه ومحاولة التقرب منهم وملاطفتهم والاهتمام بهم حتى ولو كانوا برايك لا يستحقون ذلك ...عليك ايضا ان تكوني طباخة ماهرة وممسكة جيدة بنظام وادارة المنزل الذي يرغب بان يكون نموذجيا ...
نصيحة ذهبية : هو حريص جدا على عدم تدليل اولاده الى الدرجة التي قد تفسدهم ,فيطالبهم بالاحترام والنظام والطاعة والحزم ...فلا تحاول الافراط في تدليل الاطفال فهذا الامر يتسبب في ثورة غضب كبيرة من قبله وقد تنتهي الى خلافات وامور لا تحمد عقباها ..
الزوج الدلو ...معه عليك التعود على كل ما هو غريب وغير منطقي..
الرجل الدلو يتهرب من الزواج كما يتهرب الشيطان من الفجور ولكنه وحتى بعد ان يقدم على الخطوة فزواجه سيكون مبنيا على الصداقة فبعد ان تصبحي زوجته فعليك ان لا تتحدثي معه عن الحب فقط بل عن المواضيع الاكثر اثارة مثل الصحون الطائرة والمخطوطات وحتى عن الاسباب التي ادت الى انقراض الديناصور ومعجزات الفراعنه فهذه الاحاديث تثيره بدرجة لا تقل عن الحديث في الحب ... ننصحك بان لا تراهني مطلقا على عامل الغيرة لكي تلفتي انتباهه اليك ,فهو لن يكترث كثيرا وسيتخلى عنك باسرع مما كنت تتوقعين والافضل لك ان تثقي به وبكلامه كليا وقدمي له الحرية التي يريدها ولا تحاولي ابدا استنطاقه واستجوابه وعدم تصديقه فيما يقوله
نصيحة ذهبية : الزوج الدلو يحب ان يتناول طعامه في الوقت المناسب ويجب ان تتاكدي بان ازرار قميصه غير مقطوعة وان تهتمي به عموما طيلة وقت فراغك والا فلماذا اقدم هم على الزواج منك ...
الزوج الحوت ..معه عليك التعود على احلام اليقظة ...
كل ما يلزم الحوت من هذه الدنيا قطعه من الخبز وابريق من الشاي وعلى هذه الحمية يمكن ان يواصل استسلامه للاحلام ...
قد تكونين ضمن هذه الظروف سعيده مع صوتك بالمشاعر فقط ولكن بهذه المشاعر لن تسافري بعيدا ...تذكري دائما ان زوجك الحوت سريع الغضب وكصيرا ما تستهويه الاشياء غير العادية خاصة علوم النفس وقراءة الكف واليوغا ...عندما تستحوذ عليه تابه حاولي ترك كل ما في يديك من اعمال منزلية والترويح عنه واخرجي معه حينها ستفرج اساريره ويعود الى طبيعته ...
حاولي الحفاظ عليه من قبل بعض الاصدقاء الذين يقصدون اللعب في مشاعره وزيادة الامه وتذكري بان الزوج الحوت سيكون مخلصا لك ما دمت على قيد الحياة ..
نصيحة ذهبية : الحفاظ على عائلة مكونه من زوج زوجة وعدد من الاطفال مشكلة حقيقية لزوجة الرجل الحوت وهنا لديك مخرجان فقط فاما ان تكوني غنية بالوراثة او ان تكوني مدبرة واقتصادية متمرنة وقد تضطرين احيانا الى ايجاد عمل اضافي لك وله طبعا ....

مشاكل وحلول

زوجي غيور جدا ويريدني كالعبدة له

انا امراة متزوجة منذ اربع سنوات و لدي طفل في عمر السنة اعمل استاذة لغة انجليزية في الثانوي...مشكلتي رغم بساطتها هي تكاد تقضي على حياتي الزوجية..اعاني من زوج غيور جدا لدرجة انه يمنعني من ابسط الامور مثل التسوق او التفسح او الخروج مع صديقاتي فانا من العمل الى البيت و من البيت الى العمل مع العلم اني اسكن بعيدة عن اهلي و اهله وولا نزورهم الا كل ثلاث اشهر و السفر يكون بالطائرة ..اعاني من غربة حقيقية و لم اعد استطيع التحمل اكثر...تخيلو ان زوجي لا يسمح لي بالكلام او حتى القاء التحية على زملائي في العمل حتى المدير و الناظر و انا اتجنبهم قدر الامكان و كل يوم يسالني ادا تحدثت مع احدهم او لا !! و اذا حن علي و خرجنا مع بعض يطلب مني التزام الصمت وهو يقوم بالتعاطي مع البائع حتى اذا كان لشراء شيئ خاص جدا وهو يريد ان اغطي وجهي و انا ارفض الموضوع بشدة فانا محجبة و ملتزمة و الحمد لله و لكن لا استطيع تغطية وجهي اولا لانه ليس فرض و ثانيا لاني اشترطت عليه قبل الزواج عدم اجباري عل النقاب ووافق ...اخر مرة كنا في احد المعارض و كان ابني يبكي كثيرا و اضطر زوجي الى حمله و المشي بعيدا و انا وقفت امام احد المحلات واعجبني شيئ ما فقمت بشرائه بكل ادب و لكن زوجي غضب لاني تحدثت مع البائع و خيرني بين ان انصاع لاوامره اي ان اكون عبدة و اقول نعم في كل شيئ او الطلاق !!صدمت كثيرا من كلامه و انا في وضع حرج جدا من جهة حياتي التي لا اريد ان اكملها بهذه الطريقة و ن جهة ابني المتعلق بوالده بدرجة كبيرة .. اعلم ان الموضوع يبدو تافه و لكنها تراكمات حصلت خلال هذه السنوات دمرت حياتي لدرجة اني اتعالج حاليا عند طبيب نفسي واتعاطى ادوية منذ 6 اشهر بسبب المشاكل الكثيرة. كيف يمكنني اتخاذ القرار المناسب مع العلم ان زوجي لا ولن يرضخ ولو قليلا لطلباتي فقد حاولت كثيرا ولكن عبثا كنت احاول.

النصائح والحلول:

كان الله في عونك...حاولي ان تشغلي نفسك بالكامل وتصنعي لك حياة خاصة وهادئة بالاعتناء بابنك والذي ستضطرين لاجله للتعامل مع معلماته وامهات اصحابه.. بما ان هذه الخصلة السلبية في زوجك فهي تهون مقابل من يضرب ويسب لا سمح الله. عززي عنده ثقته بك وكرري الموضوع. الثقة والصراحة والشفافية والطاعة المعقولة حتى يربى ابنك مع ابيه.. وبما انك تعرفين طباعه حاولي ان تسايريه فيها ليطمئن لك وعليك.. تعزيز كلمات الثقة والوفاء والمحبة تريحه.. هو يغار عليك بزيادة خففي قلقه بالهدوء.. وحاولي ان تتفاهمي معه بالحديث الصريح واضربي له أمثلة من السلف الصالح.. وان الحياة تتطلب منك التعامل مع الناس..فماذا لو لا سمح الله حدث له امر. قولي له ان يدعك تتصرفين بحضوره ودعيه يعلمك وبهذا تعرفين كيف يحب ان تكون الامور.. وبناء على هذه النتائج يمكن ان تتخذي قرارك.

سودوكو

وزع الأرقام من 1 الى 9 داخل كل مربع من المربعات التسعة الصغيرة، ثم أكمل توزيع باقي الأرقام في الأعمدة التسعة الرأسية والأفقية في المربع الكبير ولا تستخدم الرقم إلا مرة واحدة.

1		2			6		9	
	4		5			7		
7		5		1				2
6	5		3	7		2		
8	9				5			1
	3	1	8					
			9	4		1	2	
4						9		
					8	5		4

كلمات متقاطعة

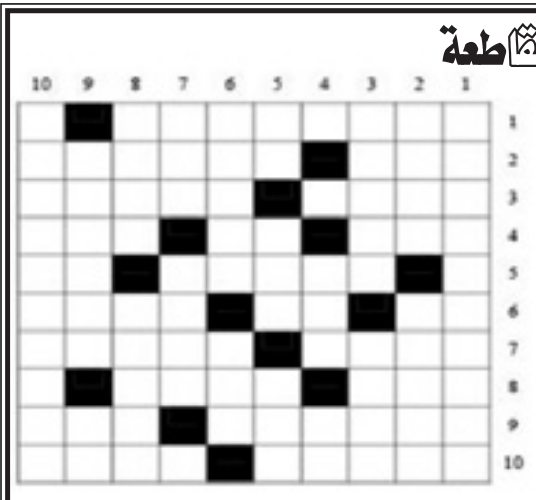

أفقيا

1- وزير في الحكومة اللبنانية – 2- أعطى من دون مقابل – جرثومة بالأجنبية – 3- مارشال يوغوسلافي إشتهر بمقاومة الإحتلال الألماني في الحرب العالمية الثانية – مضيق بين صقلية وشبه الجزيرة الإيطالية – 4- خلط الشيء بالشيء – ماركة صابون – ذرّية – 5- شاعر عثماني إتّصل بالسلطانين بايزيد الثاني وسليم الأول – خاصتك بالأجنبية – 6- من الخضار – جوهر – جرّب – 7- علامات من السماء – الصيد – 8- ضريبة تقتطع من المكلفين في بعض البلدان – ما يسوّى منه الابريسم أو الحرير – 9- مدينة بلجيكية شهدت انتصار الإنكليز على نابوليون – أداة شرط وتوكيد – 10- أول جبّار في الأرض ذُكر في سفر التكوين – عاصمة عربية

عمودياً

1- من أشهر فراعنة مصر – 2- مشهد يحملك على الخوف – نظام ألوان تلفزيوني – 3- إخترع – أخفي – 4- أحبّت – خصب – 5- مادة قاتلة – هارب من وجه العدالة – أخاصم – 6- بحيرة في أوروبا بين سويسرا وفرنسا – تقال على الهاتف – 7- حرف من حروف الأبجدية الفرنسية – يزيل شعر الذقن – 8- سلالة بربريّة حكمت في المغرب في العصور القديمة – صغار القامة – 9- ماركة سجائر – اسم موصول – 10- من مسرحيات الأخوين الرحباني

الزوراء
الأخيرة
للدخول إلى موقع الصحيفة

نائب رئيس التحرير: حسن العبودي - مدير التحرير: يحيى الزيدي
هاتف هيئة التحرير 07810090003

الاحد 12 نيسان 2020
Sun 12 April 2020

اقرأها صباح كل يوم

alzawraanews@yahoo.com
http://alzawraapaper.com
https://www.facebook.com/alzawraapaper
https://twitter.com/alzawraanews

فقط في العراق.. تحية من الفريق الطبي لمرضى كورونا

بعد تحية الكوادر الطبية في العالم والعاملة في مواجهة فيروس كورونا، انتشر على مواقع التواصل الاجتماعي مقطع مصور لفريق طبي عراقي وهم يوجهون بدورهم تحية لمرضى كورونا من خارج مركز الشفاء التخصصي. ولوح الأطباء على وقع أغانٍ عراقية، للمرضى الذينَ اصطفوا على منافذ الغرف، حيث يعالجون وردوا التحية بأفضل منها.

رحيل المعماري العراقي رفعت الجادرجي عن عمر ناهز 94 عاما في لندن

توفي المعماري والتشكيلي العراقي رفعت الجادرجي، الجمعة، في العاصمة البريطانية لندن عن عمر ناهز 94 عاما وتاريخ كبير من الأعمال المعمارية البارزة في العراق وعدد من البلدان العربية.

ونعى الرئيس العراقي برهم صالح، الراحل الجادرجي، بقوله «يفقد فن العمارة في العراق والعالم رئته الحديثة التي تنفست حداثةً وجمالاً، لقد مارس الجادرجي العمارة بوصفها وظيفة إنسانية وجمالية، ووهبها كل حياته، عاملاً ومنظّراً، تاركاً الكثير لإرث هذه البلاد علماً ومبانيَ، لروحه الرحمة ولأسرته ومحبيه الصبر».

بوفاة رفعت الچادرچي يفقد فن العمارة في العراق والعالم رئته الحديثة التي تنفست حداثةً وجمالاً. لقد مارس الچادرچي العمارة بوصفها وظيفة إنسانية وجمالية، ووهبها كل حياته، عاملاً ومنظّراً، تاركاً الكثير لإرث هذه البلاد علماً ومبانيَ، لروحه الرحمة ولأسرته ومحبيه الصبر.

ونعته بعثة العراق في الأمم المتحدة قائلة «رحل تاركا ارثا فنيا سيبقى شاهدا على ذوقه وإبداعه».

ورفعت هو المصمم للقاعدة التي علق عليها الفنان جواد سليم نصب الحرية الشهير في ساحة التحرير وسط بغداد، وقام بتصميم نصب الجندي المجهول الأول في الستينيات من القرن العشرين في ساحة الفردوس.

أقيم نصب الجندي المجهول عام 1958، ثمّ أمر صدام حسين بهدمه عام 1982. وكان الجادرجي آنذاك يشغل منصب مستشار أمانة بغداد، فأخذ كاميرته ليوثّق الهدم، ثم صوّر نفسه بالقرب من الأنقاض مع الشخص المسؤول عن الهدم، وقد وصفه ساخراً بأنه «من الأشخاص الذين تميّزوا بقدرتهم على الهدم بطريقة فنية وبأقل التكاليف».

وبحسب مجلة العربي الجديد، فقد حُكم على الجادرجي بالسجن المؤبّد عام 1978، ثم أفرج عنه بعد عامين، ليخرج من السجن بثلاثة كتب؛ هي: «شارع طه وهامر سيمث» و«الأخيضر والقصر البلوري» و«جدار بين ضفتين». وكلف بعد ذلك، بمنصب مستشار لإعادة إعمار بغداد.

يوصف الجادرجي بأنه من كبار المعماريين والتشكيليين العراقيين، مثل محمد مكية وزها حديد.

ولد في بغداد عام 1926، وحصل على شهادة البكالوريوس من جامعة هامرسميث في لندن عام 1954. وحصل على جائزة أغاخان للعمارة في عام 1986.

سِمِيّة الخِشّاب تتعاقد على فيلم «صابر وراضي» مع أحمد آدم

تعاقدت النجمة المصرية سمية الخشاب على بطولة فيلم «صابر وراضي» مع النجم أحمد آدم، على أن يبدأ تصوير الفلم بعد رمضان مباشرة وفور هدوء الأوضاع من تفشي فيروس كورونا المستجد. فيلم «صابر وراضي» تعود من خلاله الخشاب بعد 5 سنوات من التوقف سينمائياً، بعد آخر أعمالها السينمائية «الليلة الكبيرة»، حيث تم إيقاف التحضيرات في الوقت الحالي، على أن يعاود صناع الفيلم التحضيرات مرة أخرى بعد شهر رمضان المقبل، وهو من تأليف محمد نبوي، وإخراج أكرم فريد. يذكر أنّ آخر أعمال سُمَيّة الخَشّاب السينمائية فيلم «الليلة الكبيرة» للمخرج سامح عبد العزيز، وتأليف أحمد عبد الله، وشارك في بطولته كل من الفنّان عمرو عبد الجليل، وأحمد رزق، وزينة، ووفاء عامر، ومحمد لطفي، وعرض في عام 2015. كما أنّ آخر أعمال أحمد آدم فيلم «قرمط بيتمرمط» عام 2019، وهو من تأليف أمين جمال وإخراج أسد فولادكار، وشارك في بطولته الفنّان صلاح عبد الله، وبيومي فؤاد، ومَيّ سليم، ودينا فؤاد، ودارت أحداثه في إطار من الكوميديا.

بسمة وهبة تبكي بشدّة على الهواء

في حلقة خاصة من برنامج «كل يوم» الذي تقدمه الإعلامية بسمة وهبة على قناة ON، حلّ المنشد محمود هلال ضيفا على البرنامج. تحدث هلال عن فضل ليلة النصف من شعبان، والفرق بين الإنشاد والغناء الديني. وطلبت وهبة من المنشد محمود هلال تقديم الدعاء على طريقة الغناء الديني، ودفعها هذا إلى البكاء الشديد. نشرت بسمة وهبة على حسابها على «انستقرام» مقطع فيديو من الحلقة، وظهرت فيه وهي تدعي وتبكي من أجل زوال الأزمة التي يعيشها العالم مع انتشار فيروس كورونا قبل حلول شهر رمضان.

نبيلة عبيد ونادية الجندي تجتمعان للمرة الأولى عبر «MBC مصر»

تشهد الدراما للمرة الأولى في شهر رمضان المقبل، لقاء نبيلة عبيد مع زميلتها نادية الجندي في مسلسل، بعدما كانت السنوات الماضية تشهد تنافسا كبيرا بين النجمتين. وتلتقي نادية الجندي بزميلتها نبيلة عبيد من خلال مسلسل «سكر زيادة» الذي يعرض عبر شبكة «MBC مصر» في شهر رمضان المقبل، وهو العمل الذي يشارك في بطولته سميحة أيوب وهالة فاخر. المسلسل الكوميدي الاجتماعي مستوحى من قصة المسلسل الشهير «The Golden Girls» وتجري أحداثه داخل فيلا تضطر كل بطلات المسلسل للإقامة بداخلها، بعدما تعرضن للنصب في عملية شرائها، وهو ما يجبرهن على الإقامة معا بداخلها. إلا أن كل بطلة من البطلات تحاول الاستحواذ على الفيلا والتخلص من زميلاتها في إطار كوميدي اجتماعي، ويشهد المسلسل مشاركة العديد من ضيوف الشرف أبرزهم أحمد السقا وبيومي فؤاد وعبد الباسط حمودة وجُمانة مراد ولقاء الخميسي.

العمل من تأليف أمين جمال وإخراج وائل إحسان وجرى تصوير أحداثه في لبنان، ويشهد عودة نبيلة عبيد إلى الدراما بعد ما يقرب من 8 سنوات من الغياب بعد مشاركتها في الجزء الثاني من مسلسل «كيد النسا»، فيما تعود نادية الجندي بعد 5 سنوات من الغياب، حيث كان مسلسل «أسرار» هو آخر ما قدمته عبر الشاشة.

سيرين عبد النور بعد نادين نجيم وتيم حسن خارج رمضان

ذكرت مصادر خاصة أن المنتج صادق الصباح طلب تأجيل تصوير مسلسل «الهيبة» الجزء الرابع بعد تأخّر إنجاز المشاهد الرئيسة التي يجب أن تكون في الحلقات الأولى، خصوصاً أن الفنانة القديرة منى واصف ومواطنتها روزينا لاذقاني (ابنتها منى في الهيبة) موجودتان في دمشق ولا يمكن السفر إلى لبنان بسبب إقفال الحدود اللبنانية -السورية. وقد اتخذت النجمة منى واصف التدابير والإجراءات اللازمة بسبب المرض المنتشر في جميع أنحاء العالم، وطلبت أن يؤجّل العمل إلى حين استتباب الأوضاع، وهذا كان الدافع الأخير لقرار الصبّاح بتأجيل المسلسل إلى تاريخ غير محدّد وربما إلى الموسم المقبل. في السياق، علم أن مسلسل «2020» أيضاً توقف دون الإعلان عن ذلك وينتظر أن تصدر شركة الصباح بياناً لوسائل الإعلام توضح فيه تفاصيل ما حصل خلال يومين. يأتي ذلك في ظل معلومات أخرى أكدت أن المنتج جمال سنان أعطى تعليماته بعدم إمكانية متابعة تصوير مسلسل «أولاد آدم» من بطولة زوجته الممثلة ماغي بوغصن ومكسيم خليل، وكذلك الأمر بالنسبة إلى مسلسل دانتيل الذي يجمع سيرين عبد النور بالفنان السوري محمود نصر. ولم يُعرف تاريخ عودة متابعة هذه المسلسلات، لكن بالتأكيد حتى انتهاء معضلة «كورونا».

عين على العالم

خبراء يحسمون الجدل حول تأثير حرارة الطقس على الحد من انتشار (كورونا)

مع ارتفاع درجات الحرارة بحلول الربيع في جميع أنحاء العالم، يأمل جميع المعزولين ذاتيا في منازلهم في أن يضع الطقس الدافئ حدا لتفشي فيروس كورونا.

لكن الخبراء كشفوا حقيقة هذه النظريات، وحذروا من أن فيروس كورونا «لن يختفي مع الطقس الدافئ».

وكتب أعضاء الأكاديمية الوطنية للعلوم رسالة إلى البيت الأبيض، توضح أن البيانات مختلطة حول ما إذا كان الفيروس سيتوقف عن الانتشار في المناخات الأكثر دفئا.

وتقول الرسالة: «هناك بعض الأدلة التي تشير إلى أن فيروس كورونا قد ينتقل بكفاءة أقل في البيئات ذات درجة الحرارة والرطوبة المحيطة المرتفعة؛ ومع ذلك، وبالنظر إلى نقص مناعة المضيف على مستوى العالم، فإن هذا الانخفاض في كفاءة الانتقال قد لا يؤدي إلى انخفاض كبير في انتشار المرض دون أن يصاحب ذلك تدخلات الصحة العامة الرئيسية».

وأشار الخبراء في الرسالة، إلى دراسة عن تفشي المرض في الصين، والتي تظهر أنه حتى في ظل الظروف الدافئة والرطبة، انتشر الفيروس «بشكل كبير».

واستنادا إلى النتائج، يحث الخبراء الجمهور على عدم الاعتماد على الطقس الدافئ لإنهاء الوباء.

وقال الدكتور ويليام شافنر، الخبير في المركز الطبي بجامعة فاندربيلت: «على الرغم من أنه يمكننا أن نأمل أن يساهم الطقس قليلا في الحد من انتقال العدوى، إلا أننا لا نستطيع الاعتماد عليه وحده». وأضاف: «علينا أن نستمر في استخدام العزل الاجتماعي وغيره من التدابير للحد من انتقال العدوى».

بيل غيتس يحدد تاريخ انتهاء «كورونا» في أمريكا

رجح الملياردير الأمريكي ومؤسس شركة «مايكروسوفت» بيل غيتس، أن الأمريكيين لن يكونوا آمنين تمامًا من جائحة فيروس كورونا المستجد حتى خريف العام المقبل، نظرًا لأن عملية تطوير اللقاح وتوزيعها ستستغرق أكثر من عام.

وذكر «غيتس» أن التباعد الاجتماعي هو السبيل المتاح حالياً، لمواجهة فيروس كورونا المستجد، بهدف الحد من انتشاره والتقليل من تأثيره على المواطنين. وأضاف أن الهدف من التباعد الاجتماعي هو خفض رقم الإصابات إلى المستوى الذي يمكن عنده تتبع المصابين للإبقاء على الحجر الصحي محدود النطاق. ولفت إلى أن اللقاح أمر بالغ الأهمية، لكن حتى يمكن الحصول عليه، لن تكون الأمور طبيعية حقًا، ويمكن أن ينفتح الناس إلى حد ما، إلا أن خطر تجدد العدوى سيظل قائمًا حتى يكون لدينا تطعيم على نطاق واسع.

«فيسبوك» تُطلق تطبيقاً جديداً للمراسلة بين الزوجين

أطلقت شركة «فيسبوك» تطبيقا جديدا للمراسلة بين الزوجين باسم «تيوند» (tuned) يتيح لهما المحادثة ومشاركة الصور والموسيقى بالإضافة إلى ترتيب الذكريات المشتركة.

وهذا التطبيق متاح حاليا فقط في متجر تطبيقات «أبل» بالولايات المتحدة وكندا، وفقا لبيانات من موقع «سينسور تاور». وتفيد المعلومات بأن فريقا صغيرا داخل «فيسبوك» يسمى فريق تجربة المنتجات الجديدة، وهو مكلف بابتكار وبناء منتجات وسائط اجتماعية جديدة، هو من صمم هذا التطبيق.

ويصف الفريق التطبيق الجديد بأنه «مساحة خاصة يمكن للشريكين فيها أن يكونا على طبيعتهما دون تكلف». ويحتل تطبيق «تيوند» حاليا المرتبة رقم 872 في الولايات المتحدة ورقم 550 في كندا في فئة الشبكات الاجتماعية.

بارك الله بكم ايها العراقيون

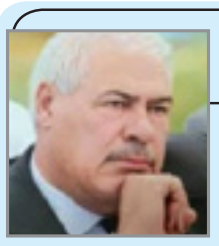

■ سعد محسن خليل

بارك الله بكم ايها العراقيون ٠٠ بارك الله بكل جهد انساني يقوم به اي فرد لتوقي شرور وباء كورونا ٠٠ بارك الله بالجيش الابيض من اطباء ومسعفين والجهد الطبي بمختلف صنوفه من اللذين كان لهم دور في التخفيف عن هذه الازمة ٠٠ وبارك الله بعناصر الامن التي سهرت الليالي وقضت ساعات النهار لتطبيق اجراءات حظر التجوال في الشوارع بمسؤولية وهي خطوة ايجابية نقولها بصراحة المفروض ان تستثمرها اجهزة الدفاع المدني والجهات المختصة لتعفير المناطق بادوية مكافحة فيروسات كورونا لعنها الله وانهاء وجودها ان وجد ت في اي حي من احياء العراق ٠٠

بارك الله بالاجهزة الامنية التي قامت بتطبيق حالة الطواريء وهي خطوة ايجابية من خلال مراقبة الاسواق ومعاقبة التجار المتلاعبين باسعار المواد الغذائية ومراقبة اسعار المنتجات وتنظيم مواعيد افتتاح تلك المحلات واغلاقها في المواعيد المحددة ٠٠ بارك الله بالجمعيات الانسانية والخيرية والمنظمات المهنية وعلى رأسها نقابة الصحفيين العراقيين لاعداد وجبة غذائية متكاملة وتوزيعهاعلى العوائل المتعففة من ذوي الدخل المحدود او من الذين انقطعت بهم السبل لاستحصال اجرهم اليومي نتيجة فرض حظر التجوال وقد اسهمت هذه الخطوة التي كانت فيها نقابتنا السباقة في تنفيذ هذا العمل الانساني وبتوجيه من نقيبها الهمام مؤيد اللامي خطوة مباركة كانت محط احترام وتقدير كل المواطنين وقد وصلت هذه السلال الى اقصى مناطق العراق بفضل تكاتف وهمة وتلاحم الصحفيين في المحافظات لتسجيل السبق في هذا العمل الانساني المبارك ٠٠ كما قامت النقابة والتزاما بنهجها في زيادة التوعية الجماهيرية ونقل كل مايتعلق بانشطة الدولة والفعاليات الاجتماعية بتنبيه جماهيرنا بخطورة الوضع الصحي وسبل الوقاية من الاصابة بهذا الوباء القاتل بالتأكيد على المؤسسات الاعلامية العاملة في الداخل بعدم التوقف ومواصلة العمل والصدور الكترونيا وكانت جريدة الزوراء والوكالة الوطنية للانباء التابعتين للنقابة السباقة في الصدور دون انقطاع وبحلة جديدة تسهم في تخفيف المعاناة عن المواطن اضافة الى قيام النقابة ممثلة بنقيبها مؤيد اللامي باصدار التوجيهات والملاحظات التي تعزز من روح التضحية والصمود لمواجهة هذا الوباء الذي يمثل صفحة ثانية من الارهاب بعد انتهاء صفحة الارهاب العسكري ممثل بداعش الذي انتهى بفضل تكاتف كل العراقيين بمختلف صنوفهم ومسؤلياتهم ٠٠ فتحية والف تحية لكل العراقيين المشاركين في هذا الجهد الانساني وتحية لكل العراقيين الذين التزموا بتعليمات الدولة والجهات الساندة والبقاء في منازلهم لتوقي خطر الاصابة بهذا الداء اللعين والتي هي الوسيلة والغاية ليعم الامن والسلام في ربوع وطننا الذي انهكته الحروب والكروب ٠٠ ولكننا نقولها بصدق ومسؤولية ان الله معنا في حربنا المقدسة للقضاء على وباء كورونا وحتما ستكون الايام القادمة حبلى بما ستفرزه هذه المحنه من تغييرات في المواقف السياسية التي تسهم في خدمة الانسانية خاصة وقد اثبتت الايام السابقة وما رافقها من تداعيات ان الخطر الذي يهدد العالم واحد بغض النظر عن الحدود والسدود وبغض النظر عن الديانات والطوائف والمعتقدات ٠٠ فتحية والف تحية لكل من حمل هم الانسانية بتجرد ومسؤولية لمحاربة ما يتعرض له العالم من تهديدات مشتركة سواء كانت من داعش او كورونا فكلاهما وباء قاتل المطلوب منا توحيد الصفوف لمحاربتهما بصدق ومسؤولية ومثلما انتصرنا على داعش فحتما سيكون النصر حليفنا على كورونا الملعونه

تغريدات

فلاح المشعل

اغلب الأسماءالعراقيةالشهيرة بالعالم أبناء شخصيات سياسية عاشت بالعهدالملكي سواء معارضة وطنيةأو وزراء ومسؤولين سنان الشبيبي ابن محمد الشبيبي رئيس وزراء،زها حديد ابنة السياسي والوزير محمد حديد،رفعت الجادرجي ابن كامل الجادرجي،عدنان الباجهجي ابن رئيس وزراء.
ماذا عن ابناءالمسؤلين الآن؟

مهند ابو خمرة

من يعملون في مجال الفن والدراما وصناعة المسلسلات في تحدي كبير جدا لأنهم يواجهون الان جمهور جالس في البيت وقد تابع جميع المسلسلات الاجنبية والهندية واليابانية وجميع الافلام واصبحت لديه خبرة بس الله يستر منها #مهند_أبو_خمرة

معلومة طبية

٧ طرق للتخلص من مسح الوجه تجنباً لعدوى كورونا

١- اكتب على الكمبيوتر: استخدم «كرة ضغط» لتبعد يدك عن وجهك.
٢- المكياج او واقي الشمس او المرطبات أو الغسول المعطر يقلل من تفكيرك في «مسح الوجه».
- اليد الرطبة باستخدام الكريم أو الغسول «رائحته» تذكرك بعدم «مسح الوجه».
٣- استخدم مناديل معقمة للتعامل مع الحكة أو فرك العين.
٤- استعن بصديق مقرب أو فرد من العائلة ينبهك بعدم مسح وجهك .
٥- استخدم تطبيقا ذكيا او منبها، يذكرك كل ١٥ دقيقة بضرورة ألا تمسح على وجهك .
٦- لو فكرت بأنك لايجب ان تمسح وجهك بيدك ستذهب مباشرة الى وجهك.
٧- اشياء تجنبك المسح :
- لاتستخدم طلاء الاظافر - استخدم قطرة العين - استخدم مرطبا للبشرة - استخدم اداة لضم الشعر.